

EXTERNAL TRADE

Monthly statistics

COMMERCE EXTÉRIEUR

Statistiques mensuelles

6 □ 1987

Theme □ Thème
External trade
Commerce extérieur

6

Series □ Série
Short-term trends
Conjoncture

B**eurostat**



OFICINA ESTADÍSTICA DE LAS COMUNIDADES EUROPEAS
DE EUROPÆISKE FÆLLESSKABERS STATISTISKE KONTOR
STATISTISCHES AMT DER EUROPÄISCHEN GEMEINSCHAFTEN
ΣΤΑΤΙΣΤΙΚΗ ΥΠΗΡΕΣΙΑ ΤΩΝ ΕΥΡΩΠΑΪΚΩΝ ΚΟΙΝΟΤΗΤΩΝ
STATISTICAL OFFICE OF THE EUROPEAN COMMUNITIES
OFFICE STATISTIQUE DES COMMUNAUTÉS EUROPÉENNES
ISTITUTO STATISTICO DELLE COMUNITÀ EUROPEE
BUREAU VOOR DE STATISTIEK DER EUROPESE GEMEENSCHAPPEN
SERVIÇO DE ESTATÍSTICA DAS COMUNIDADES EUROPEIAS

L-2920 Luxembourg — Tél. 43011 — Télex : Comeur Lu 3423
B-1049 Bruxelles, bâtiment Berlaymont, rue de la Loi 200 (bureau de liaison) — Tél. 235 1111

Las publicaciones de Eurostat están clasificadas por temas y por series. La clasificación se encuentra al final de la obra. Para mayor información sobre las publicaciones, rogamos se pongan en contacto con Eurostat.

Para los pedidos, dirijanse a las oficinas de venta cuyas direcciones figuran en la página interior de la contracubierta.

Eurostats publikationer er klassificeret efter emne og serie. En oversigt herover findes bag i hæftet. Yderligere oplysninger om publikationerne kan fås ved henvendelse til Eurostat.

Bestilling kan afgives til de salgssteder, der er anført på omslagets side 3.

Die Veröffentlichungen von Eurostat sind nach Themenkreisen und Reihen gegliedert. Die Gliederung ist hinten in jedem Band aufgeführt. Genauere Auskünfte über die Veröffentlichungen erteilt Eurostat.

Ihre Bestellungen richten Sie bitte an die Verkaufsbüros, deren Anschriften jeweils auf der dritten Umschlagseite der Veröffentlichungen zu finden sind.

Οι εκδόσεις της Eurostat ταξινομούνται κατά θέμα και κατά σειρά. Η ακριβής ταξινόμηση αναφέρεται στο τέλος κάθε έκδοσης. Για λεπτομερέστερες πληροφορίες σχετικά με τις εκδόσεις, μπορείτε να απευθύνεσθε στην Eurostat.

Για τις παραγγελίες μπορείτε να απευθύνεσθε στα γραφεία πώλησης, των οποίων οι διευθύνσεις αναγράφονται στη σελίδα 3 του εξωφύλλου.

Eurostat's publications are classified according to themes and series. This classification is indicated at the end of the publication. For more detailed information on publications, contact Eurostat.

Orders are obtainable from the sales offices mentioned on the inside back cover.

Les publications de l'Eurostat sont classées par thème et par série. Cette classification est précisée à la fin de l'ouvrage. Pour des informations plus détaillées sur les publications, contactez l'Eurostat.

Pour les commandes, adressez-vous aux bureaux de vente dont les adresses sont indiquées à la page 3 de la couverture.

Le pubblicazioni dell'Eurostat sono classificate per tema e per serie. Tale classificazione è precisata alla fine dell'opera. Per informazioni più dettagliate sulle pubblicazioni rivolgersi all'Eurostat.

Per eventuali ordinazioni rivolgersi a uno degli uffici di vendita i cui indirizzi figurano nella 3ª pagina della copertina.

De publikaties van Eurostat zijn ingedeeld naar onderwerp en serie. Deze indeling is achter in het boek opgenomen. Voor nadere informatie over de publikaties kunt u zich wenden tot Eurostat.

Gelieve bestellingen op te geven bij de verkoopbureaus, waarvan de adressen op bladzijde 3 van de omslag zijn vermeld.

As publicações do Eurostat estão classificadas por tema e por série. Esta classificação está indicada no fim da obra. Para mais informações sobre as publicações é favor contactar Eurostat.

Encomendas : serviços de venda cujos endereços estão indicados na contracapa.

EXTERNAL TRADE

Monthly statistics

COMMERCE EXTÉRIEUR

Statistiques mensuelles

Luxembourg: Office des publications officielles des Communautés européennes, 1987

Kat./cat.: CA-AR-87-006-2A-C

© CECA — CEE — CEEA, Bruxelles-Luxembourg, 1987

Reproduction autorisée, sauf à des fins commerciales, moyennant mention de la source.

Printed in the FR of Germany

1. Introduction

The Monthly External Trade Bulletin, series B 'Short-term Trends', aims to provide the most rapid possible information on the short-term development of the Community's foreign trade and the trade between the Member States. The bulletin documents the degree of involvement with partner countries and individual economic zones and records trade in the major groups of goods. Other international sources are also used to document the share of Community trade within the external trade of its major trading partners and of other third countries.

Detailed data at the lowest classification level are published quarterly on microfiches and annually in the 'Analytical Tables of Foreign Trade'.

The development of foreign trade since 1958 and a comparison with the international trade is documented in the 'Yearbook of External Trade Statistics'.

The foreign trade statistics are also available on-line in the Eurostat data bases CRONOS and COMEXT.

Information on Eurostat's external trade publications, together with a detailed description of methods used, can be found in the 'External Trade Statistics User's Guide', which has been published in all Community languages.

2. Sources

The Member States have transmitted the basic data in standardized form according to Council Regulation No 1736/75 since 1978. The tables in this bulletin are prepared by Eurostat by using the six-digit Nimex statistics that are delivered monthly on magnetic tape.

Eurostat would like to take this opportunity to thank all the Member States for the more rapid transmission of data which has made possible the application of one uniform source to the Community statistics.

The data of Spain and Portugal are subject to the Community Regulation from January 1986 on. To make comparisons in time possible, the intra- and extra-EC (EUR 12) aggregates have been calculated for the periods before the entry date on the basis of the national statistics of the adherent countries.

3. System of recording

The results of Community statistics refer to special trade. This is taken to mean:

- (a) the immediate import and the import from warehouses for free circulation, the import for inward processing and the import after outward processing (customs procedures);
- (b) the export of goods from free circulation, the export after inward processing and the export for outward processing (customs procedures).

The transit and warehousing statistics are not included in the Community statistics.

4. Survey area

The statistical territory of the Community comprises the customs territory of the Community, the Azores and Madeira (Portugal) and the Balearic Islands (Spain), without the French overseas departments, Greenland, the Canary Islands, and Ceuta and Melilla.

The statistical territory of the Federal Republic of Germany includes West Berlin. Trade between the Federal Republic and the German Democratic Republic is not contained in the external trade statistics of the Federal Republic of Germany and thus not in the Community statistics.

5. Goods nomenclature

In this publication, the results are broken down into sections and divisions of the Standard International Trade Classification (SITC, Revision 2).

6. Partner Countries and Economic Zones

Community results are broken down by country of origin, consignment and destination in accordance with the Country Nomenclature for External Trade Statistics of the Community and Statistics of Trade between Member States (Geonom).

For the import of goods originating in third countries and which are not in free circulation in the Community, the country of origin is recorded; for goods originating in third countries or in Member States (and which are in free circulation in the Community), the country of consignment; in the case of exports, the country of destination.

7. Units

Value

The statistical value of imported goods is equal to the dutiable value or equal to a value determined on the basis of the concept of dutiable value (e.g. for imports from other Member States) (cif).

The statistical value of exported goods is equal to the value of the goods at the place and at the time they leave the statistical territory of the exporting Member State (fob).

The value is expressed in European currency units (ECU) in accordance with the definition laid down in Commission Decision No 3289/75/ECSC of 18 December 1975 (OJ L 327 of 19. 12. 1975, p. 4). A table listing the rates of conversion used can be found at the end of the brochure.

Quantities

The net weight of all goods is recorded.

8. Confidentiality

In all Member States there are procedures which provide for the confidentiality of certain movements of goods. In such cases, the relevant individual headings are not given separately by the Member States, but care is taken to ensure that they are included in grand totals. The way in which confidentiality is handled and the extent to which it applies vary in the different Member States.

Confidentiality is ensured by the Member States at the level of the six-digit Nimex code. In the case of 'confidentiality by product', trade in one product is included with that of another or included in the Nimex code 99.96-01, which was specifically introduced for such cases. When converting to the SITC, this product code is converted to the SITC heading 999.00.

In the case of 'confidentiality by country', either no breakdown or only a partial breakdown of the trade in a particular product is shown by country. In this case, overall trade is shown under the country code '977' for each product.

Care should be taken when the grand total of trade is computed that confidentiality by country cannot be split up into intra- and extra-Community trade and thus the grand total is composed of the following: 1010 — intra-Community (EUR 12) + 1011 — extra-Community (EUR 12) + 1090 miscellaneous.

Furthermore the data are based on customs documents and take no account of the corrections made by certain Member States at the end of the year to include intergovernmental exchanges. Under these circumstances, the establishment of a trade balance can result in certain cases in considerable discrepancies *via-à-vis* the official national figures.

Indices

The evolution of the value of trade over time is affected by changes in prices and exchange rates, and by changes in quantities transacted. Indices are used to disentangle these two effects. Usually an index system is chosen so that the change in the volume index multiplied by that of the price index gives the value change between two periods. There are several good systems of index numbers in common use which have this property. The results from one system will as a rule be slightly different from those of another. For various reasons Member States do not use a common index system, and the degree to which they break down their indices by product group and partner zone also differs. For these reasons, Eurostat has constructed its own external trade indices to obtain Community indices calculated for each country on a strictly comparable basis.

In principle there are two ways of obtaining price information. One is by means of direct price surveys of importers and exporters, and the other is to use the value and quantity data collected by customs. At present only the latter is available for all countries. Because of this, Eurostat's price indices are calculated from unit values, customs values divided by customs quantities. Unit value indices have the advantage of being cheap to produce, since they use data collected for other purposes. In addition unit values are available for most items that are traded, and they refer to those that are actually passing through customs thus avoiding problems of fictitious prices and time lags. On the other hand the customs data, especially the quantities, may be subject to error from rounding, estimation, or the unavailability of the most appropriate units. Moreover unit values can be calculated only for the product categories distinguished by customs, and thus may be the average price of several distinct products. Whenever the composition varies, be it randomly in the short run or systematically in the long run, the result will be that changes in a unit value can occur which are unrelated to genuine price movements, though in the former random variation case, one might hope that the effect of averaging over large numbers of items would reduce the variability considerably. In order to minimize these disadvantages, Eurostat has heeded two guiding principles in calculating unit value indices. The first is to use the most disaggregated data available to it, namely the detailed harmonized Nimexe data for each Member State's trade with each of its individual partner countries. The second principle is to remember that the aim is for a decomposition into price and volume. Individual unit value changes which move in a way that would imply an implausible underlying price movement are not used. Two rules are used to exclude implausible price behaviour. The first is that, relative to the general level of inflation, the price of an item will not differ enormously from its price over the previous full year. Any changes of a factor of 5 or more are treated as suspect. The second more restrictive rule is that price changes from the nearest available month for which there is information will not differ too much from the median price change for similar items. The application of these rules filters out extreme

changes due to non-price factors, which would otherwise distort the unit value index. Items whose unit values are rejected or are missing because of no trade in them have their unit value changes imputed from those of similar items.

Eurostat calculates annually-chained Fisher 'Ideal' indices. A Fisher index will normally be lower than a Laspeyres index but above a Paasche one. The 'basket of goods' traded internationally changes rapidly over time, so annual chaining keeps the index weights up-to-date. Each month, the unit value changes for the finely detailed product categories are weighted together to give unit value changes for various broad product categories. These are unit value indices with the previous year as base year ('index links'). They cover goods imported into or exported from free circulation. The corresponding volume index link is derived by dividing the unit value link into the change in value from the monthly average of the previous year for relevant products, whether in free circulation or not. The published monthly indices are calculated by multiplying the above-mentioned links by the annual indices for the previous year with reference year 1980. The annual unit value links are found by weighting together by volume the monthly links, and the annual volume links are derived by dividing the annual value changes, using the latest revision of the data, by the annual unit value links.

Indices are calculated for several product nomenclatures and partner zones. In this publication, indices are given for the following SITC aggregates:

Total:	All products
0 + 1:	Food, beverages and tobacco
2 + 4:	Raw materials other than fuels
3:	Fuels
5 + 6 + 7 + 8:	Manufactured products.

Certain products are not used to calculate the unit value indices for the above aggregates, namely those representing unique goods, and others whose unit values are unusable as indicators of prices. These include 'goods not classified elsewhere' (SITC 9), ships, aircraft, works of art and precious stones. In addition, items with a low level of trade in the previous year are ignored to lighten the calculation, but their exclusion from the unit value indices has a negligible effect, and they are included in the volume indices.

Nimexe data is usually not available for new Member States in the years before they joined the Community. For this reason, the EC index refers to the Community without Greece up until December 1981 and the Community without Spain and Portugal up until December 1985.

As with the basic data, the published unit value indices are denominated in ECU. Further information on the methods used to construct the indices is given in the Eurostat publications relating to them.

Table of contents

Commentary	9
Charts	11
General summary of trade by country:	
Tab. 1: Yearly and quarterly data	14
Tab. 2: Monthly data	17
General summary of trade by commodities:	
Tab. 3: Yearly and quarterly data	20
Tab. 4: Monthly data	23
Trends in trade by country:	
Tab. 5: World, intra- and extra-EC	28
Tab. 6: Intra-EC by member countries	36
Tab. 7: Major areas	42
Trends in trade by commodities:	
Tab. 8: SITC sections	64
Trade by partner countries:	
Tab. 9: All commodities (monthly cumulative data)	104
Tab. 10: SITC sections and main partner countries (quarterly cumulative data)	—
Indices:	
Tab. 11: Volume and unit value indices	112
Trade of main non-community countries:	
Tab. 12: Trends in total trade and with the EC (EUR 12)	114
Conversion rates:	
Tab. 13: Member countries, United States of America, Japan and Switzerland	118
EC trade in agricultural products:	
Tab. 14: Main product groups	—
Tab. 15: Products subject to common agricultural policy regulations	—
EC trade in petroleum products	
Tab. 16: Petroleum and petroleum products	—
Geonomenclature	120
Economic zones	122
Sources	124

Symbols and abbreviations used

EUR 12:	Total of the EC member countries	0:	Data less than half the unit used
BL:	Belgo-Luxembourg Economic Union	Mio:	Million
DK:	Denmark	Mrd:	'000 million
DE:	Federal Republic of Germany	ECU:	European currency unit
GR:	Greece	Eurostat:	Statistical Office of the European Communities
ES:	Spain	SITC:	Standard International Trade Classification
FR:	France		
IR:	Ireland		
IT:	Italy		
NL:	Netherlands		
PO:	Portugal		
UK:	United Kingdom		
USA:	United States of America		

1. Introduction

Le bulletin mensuel du commerce extérieur, série B, «conjoncture» d'Eurostat a pour but de présenter dans les plus brefs délais l'évolution à court terme du commerce extérieur de la Communauté et du commerce entre ses Etats membres. Il fait apparaître, entre autres, les courants d'échange avec les partenaires et les différentes zones économiques et donne une ventilation du commerce par grands groupes de produits. Le bulletin contient en outre un aperçu sur la position du commerce communautaire dans le commerce extérieur des principaux partenaires commerciaux et des pays tiers sur la base d'autres sources internationales.

Les résultats détaillés au niveau le plus fin des nomenclatures sont publiés trimestriellement sur microfiche et annuellement dans les «Tableaux analytiques de commerce extérieur» dans la série «Comptes, enquêtes et statistiques».

L'évolution du commerce extérieur depuis 1958 et une comparaison avec le commerce mondial fait l'objet de l'annuaire de la statistique de commerce extérieur (Série A).

Les statistiques du commerce extérieur sont également diffusées «en ligne» par les banques de données Eurostat (CRONOS et COMEXT).

Une liste des publications d'Eurostat ainsi qu'une description méthodologique détaillée figurent dans le «Guide de l'utilisateur des statistiques du commerce extérieur» qui a paru dans toutes les langues communautaires.

2. Sources

Les Etats membres transmettent les statistiques du commerce extérieur communautaire selon une méthodologie uniforme en application du règlement (CEE) n° 1736/75 du Conseil depuis 1978. Les tableaux de ce bulletin sont établis par Eurostat sur la base des données Nimex à 6 chiffres transmises mensuellement sur bande magnétique.

Eurostat tient à remercier les services des Etats membres qui, par la transmission plus rapide de leurs données de base, ont permis l'adoption de cette source unique d'alimentation du système des statistiques communautaires.

Les résultats de l'Espagne et du Portugal sont basés sur le règlement (CEE) à partir de janvier 1986. Afin de permettre les comparaisons et de suivre l'évolution, les données intra et extra-CE ont été élaborées sur la base EUR 12 pour les périodes reprises dans ce bulletin sur la base des statistiques nationales des pays adhérents.

3. Portée du relevé

Les résultats des statistiques communautaires se rapportent au commerce spécial. Celui-ci comprend:

- d'une part, les importations de marchandises mises en libre pratique à leur arrivée ou à la sortie des entrepôts, les importations en perfectionnement actif et les importations après perfectionnement passif (régimes douaniers);
- d'autre part, les exportations de marchandises en libre pratique, les exportations après perfectionnement actif et les exportations pour perfectionnement passif (régimes douaniers).

Le transit et le trafic d'entrepôt ne sont pas retenus dans les statistiques communautaires.

4. Territoire statistique

Le territoire statistique de la Communauté comprend le territoire douanier de la Communauté à l'exception des départements français d'outre-mer, du Groenland, les îles Canaries et Ceuta et Melilla, mais y compris les Açores et Madère pour le Portugal et les Baléares pour l'Espagne.

Le territoire statistique de la République fédérale d'Allemagne et, par conséquent, celui de la Communauté incluent le territoire de Berlin-Ouest. Le commerce entre la République fédérale d'Allemagne et la République démocratique allemande n'est pas repris dans les statistiques du commerce extérieur de la République fédérale d'Allemagne ni, par conséquent, dans celles de la Communauté.

5. Nomenclature des produits

Dans la présente publication, les résultats sont ventilés en sections et divisions de la classification-type pour le commerce international (CTCI, rév. 2).

6. Partenaires commerciaux: pays et zones économiques

Les résultats communautaires sont ventilés par pays d'origine, de provenance et de destination, conformément à la «nomenclature des pays pour les statistiques du commerce extérieur de la Communauté et du commerce entre ses Etats membres — Géonomenclature (Géonom)».

A l'importation, pour les marchandises originaires de pays tiers qui ne se trouvent pas en libre pratique dans la Communauté, les statistiques communautaires mentionnent le pays d'origine; pour les marchandises qui, originaires de pays tiers ou des Etats membres, se trouvent en libre pratique dans la Communauté, elles mentionnent le pays de provenance. A l'exportation, elles mentionnent le pays de destination.

7. Unités

Valeurs

A l'importation, la valeur statistique est égale à la valeur en douane ou à une valeur déterminée par référence à la notion de valeur en douane (dans le cas, par exemple, des importations en provenance d'autres pays membres) (cif.).

A l'exportation, la valeur statistique des marchandises s'entend de la valeur des marchandises au lieu et au moment où elles quittent le territoire statistique de l'Etat membre exportateur (fob).

La valeur est exprimée en unités de compte européennes (ECU) selon la définition fixée par la décision de la Commission n° 3289/75/CECA du 18 décembre 1975 (JO n° L 327 du 19.12.1975, p. 4.). Un tableau avec les taux de conversion utilisés se trouve dans cette brochure.

Quantité

Les statistiques mentionnent pour les marchandises le poids net.

8. Confidentialité

Tous les Etats membres appliquent des procédés permettant d'assurer le secret de certains flux de marchandises. En pareil cas, les Etats membres ne mentionnent pas distinctement les rubriques en cause. Celles-ci sont néanmoins comprises dans les totaux. L'application et l'étendue du secret varient selon les Etats membres.

Le secret statistique est appliqué par les Etats membres au niveau du code de la Nimex à 6 chiffres. Dans le cas du «secret par produit», le commerce d'un produit est regroupé avec celui d'un autre ou enregistré dans la rubrique Nimex 99.06-01 prévue à cet effet. Lors du passage à la CTCI, ce code produit est transcodé dans la position 999.00 de la CTCI.

Pour le «secret par pays», la ventilation par pays partenaires du commerce d'un produit n'est pas fournie ou ne l'est que partiellement. Dans ce cas, le commerce est donné globalement sous le code pays «977» pour chaque produit.

En établissant le total du commerce «Monde», il convient de retenir que le «secret par pays» ne peut être ventilé en intra-CE et extra-CE et que, par conséquent, le total «Monde» comprend les éléments suivants: 1 010 «intra-CE (EUR 12)» + 1 011 «extra-CE (EUR 12)» + 1 090 «Divers».

D'autre part, les statistiques sont fournies sur base des documents douaniers et ne tiennent pas compte des rectifications apportées en fin d'année par certain Etats membres pour la comptabilisation des échanges inter-gouvernementaux. L'établissement d'une balance commerciale dans ces conditions peut conduire à des divergences, sensibles dans certains cas, avec les chiffres nationaux officiels.

L'évolution de la valeur du commerce dans le temps subit l'influence des variations de prix et des taux de change ainsi que des quantités commercialisées. Les indices sont utilisés pour contrecarrer ces deux effets. D'habitude, on choisit un système d'indices pour que les variations de l'indice de volume multipliées par celles de l'indice des prix donnent les modifications en valeur entre les deux périodes. On utilise habituellement plusieurs systèmes satisfaisants d'indices qui ont cette propriété. Les résultats fournis par un système seront normalement légèrement différents de ceux fournis par un autre système. Pour différentes raisons, les États membres n'utilisent pas un système commun, et le degré de ventilation de leurs indices par groupes de produits et par zones partenaires varie également. C'est pourquoi, Eurostat a mis au point ses propres indices du commerce extérieur afin d'obtenir des indices communautaires, calculés pour chaque pays sur une base strictement comparable.

En principe, il existe deux moyens d'obtenir des informations sur les prix: les enquêtes directes sur les prix, effectuées auprès des importateurs et des exportateurs, et l'utilisation des données en valeur et en quantité, collectées par les services de douane. Actuellement, seule la collecte de données douanière est pratiquée pour tous les pays. Cela explique que les indices de prix d'Eurostat soient calculés à partir de valeurs unitaires qui résultent de la division des valeurs douanières par les quantités douanières. Les indices de valeurs unitaires offrent l'avantage d'être établis au moindre coût, étant donné qu'ils utilisent les données collectées à d'autres fins. En outre, les valeurs unitaires sont disponibles pour la plus grande partie des produits commercialisés et se réfèrent à ceux transitant effectivement par la douane, donc en évitant les problèmes des prix fictifs et des délais temporels. Par ailleurs, les données douanières, en particulier les quantités, peuvent être entachées d'erreurs dues à l'arrondissement, l'estimation ou le manque d'unités les plus appropriées. De plus, les valeurs unitaires ne peuvent être calculées que pour les catégories de produits indiquées par les douanes et peuvent donc être égales au prix moyen de différents produits distincts. Quand leur composition varie, soit de façon aléatoire à court terme ou soit systématiquement à long terme, il en résultera des modifications indépendantes des mouvements de prix réels bien que, dans le premier cas, on puisse espérer que l'effet dû à l'établissement de moyennes pour un grand nombre de produits réduise considérablement la variabilité. Afin de minimiser ces inconvénients, Eurostat a observé deux principes directeurs pour calculer les indices de valeurs unitaires. Le premier est d'utiliser les données disponibles les plus désagrégées, c'est à dire les données détaillées et harmonisées de la Nimex relatives aux relations de chaque État membre avec ses partenaires commerciaux individuels. Le second principe est de garder à l'esprit que l'objectif est une décomposition en prix et en volume. Des variations individuelles des valeurs unitaires, qui visiblement ne correspondent pas à des variations véritablement plausibles de prix, ne sont pas prises en compte. Deux règles sont appliquées pour exclure ce comportement incohérent des prix. Compte tenu du niveau général d'inflation, la première règle est que le prix d'un produit ne se modifiera pas considérablement par rapport à son niveau de l'année précédente. Toute modification d'un facteur par cinq ou plus est considérée comme suspecte. La seconde règle — qui est plus restrictive — est que la variation de prix par rapport au mois disponible le plus proche pour lequel on dispose d'informations ne différera pas considérablement de la variation du prix

médian de produits similaires. L'application de ces règles empêche les variations extrêmes dues à des facteurs ne concernant pas les prix qui, sinon, constitueraient une distorsion de l'indice de valeur unitaire. Les produits dont les valeurs unitaires sont refusées ou ne sont pas disponibles en raison du manque d'échanges voient leurs variations de valeur unitaire établies d'après celles de produits similaires.

Eurostat calcule des indices-chaînes annuels «idéaux» de Fisher. En général, un indice de Fisher est inférieur à celui de Laspeyres mais supérieur à celui de Paasche. Le «panier de biens» commercialisé au niveau international varie rapidement dans le temps de sorte que l'enchaînement annuel permet de maintenir les pondérations de l'indice à jour. Chaque mois, les changements de valeur unitaire des groupements de produits encore à un niveau fin sont pondérés entre eux, afin de donner les changements de valeur unitaire de diverses catégories générales de produits. Ce sont des indices de valeur unitaire basés sur l'année précédente («enchaînements d'indices»). Ils couvrent les produits importés ou exportés en libre pratique. L'enchaînement de l'indice de volume correspondant est le rapport entre, d'une part, la variation de la valeur du mois considéré comparé à la moyenne mensuelle de l'année précédente et, d'autre part, la variation de la valeur unitaire pour les produits concernés qu'ils soient ou non en libre pratique. Les indices publiés chaque mois sont calculés en multipliant les enchaînements mentionnés ci-dessus par les indices annuels de l'année précédente, 1980 étant l'année de référence. Les enchaînements de valeurs unitaires annuels sont obtenus par pondération des enchaînements mensuels par les volumes; et les enchaînements de volume annuels sont calculés en divisant les variations de valeur annuelles — à l'aide de la révision la plus récente des données — par les enchaînements de valeur unitaire annuels.

On calcule des indices pour plusieurs nomenclatures de produits et zones partenaires. Dans cette publication, des indices sont fournis pour les agrégats suivants de la CTCl:

Total:	tous produits
0 + 1:	produits alimentaires, boissons et tabac
2 + 4:	matières premières autres que carburants
3:	carburants
5 + 6 + 7 + 8:	produits manufacturés.

Certains produits n'entrent pas dans le calcul des indices de valeur unitaire pour les agrégats mentionnés ci-dessus, à savoir ceux représentant des biens uniques et d'autres dont les valeurs unitaires sont inutilisables en tant qu'indicateurs de prix. Ils comprennent «les biens non désignés ailleurs» (CTCl 9), bateaux, aéronefs, œuvres d'art et pierres précieuses. En outre, les biens, dont le niveau de commercialisation était faible l'année précédente, n'entrent pas en considération afin de faciliter le calcul, mais leur exclusion des indices de valeur unitaire a un effet négligeable, et ils sont inclus dans les indices de volume.

Les données Nimex relatives aux nouveaux États ne sont normalement pas disponibles pour les années précédant leur adhésion à la Communauté. Pour cette raison, l'indice CE se réfère à la Communauté sans la Grèce jusqu'à décembre 1981 et la Communauté sans l'Espagne et le Portugal jusqu'à décembre 1985.

Comme dans le cas des données de base, les indices de valeur unitaire publiés sont indiqués en Ecu. Les informations complémentaires sur les méthodes utilisées pour établir les indices figurent dans les publications d'Eurostat y afférentes.

Table des matières

Commentaire	9
Graphiques	11
Résumé général du commerce par pays:	
Tab. 1: Chiffres annuels et trimestriels	14
Tab. 2: Chiffres mensuels	17
Résumé général du commerce par produits:	
Tab. 3: Chiffres annuels et trimestriels	20
Tab. 4: Chiffres mensuels	23
Évolution du commerce par pays:	
Tab. 5: Monde, intra- et extra-CE	28
Tab. 6: Échanges intra-CE par pays membres	36
Tab. 7: Principales zones	42
Évolution du commerce par produits:	
Tab. 8: Sections de la CTCl	64
Commerce par pays partenaires:	
Tab. 9: Tous produits (chiffres mensuels cumulés)	104
Tab. 10: Sections de la CTCl et principaux partenaires (chiffres trimestriels cumulés)	—
Indices:	
Tab. 11: Indices de volume et de la valeur moyenne	112
Commerce des principaux pays tiers:	
Tab. 12: Évolution du commerce global et avec la CE (EUR 12)	114
Taux de conversion:	
Tab. 13: États membres, États-Unis d'Amérique, Japon et Suisse	118
Commerce de la CE en produits agricoles:	
Tab. 14: Principales catégories de produits	—
Tab. 15: Produits soumis aux règlements de la politique agricole commune	—
Commerce de la CE en produits pétroliers:	
Tab. 16: Pétrole et produits dérivés du pétrole	—
Géonomenclature	120
Zones économiques	122
Sources	124

Abréviations et signes employés

EUR 12: Ensemble des États membres de la CE	0: Donnée inférieure à la moitié de l'unité utilisée
BL: Union économique belgo-luxembourgeoise	Mio: Million
DK: Danemark	Mrd: Milliard
DE: République fédérale d'Allemagne	ECU: Unité monétaire européenne
GR: Grèce	Eurostat: Office statistique des Communautés européennes
ES: Espagne	CTCl: Classification type pour le commerce international (révision 2)
FR: France	
IR: Irlande	
IT: Italie	
NL: Pays-Bas	
PO: Portugal	
UK: Royaume-Uni	
USA: États-Unis d'Amérique	

EXPORTS: Down 3 % in volume in the first quarter, but good March figures

In contrast to the run of poor results recently, Community exports to third countries did rather well in March to reach an estimated 29.4 billion ECU. This was 7 % above the March 1986 level, the first such increase since 1985. In particular exports from Spain (+22 %), the United Kingdom (+15 %), Denmark (+12 %), Germany (+10 %), Italy (+5 %), Belgium-Luxembourg (+4 %), and Portugal (+2 %) all improved. However a single month's trade figures are not a reliable guide to future trends. For the first quarter of 1987 as a whole, exports averaged 26.5 billion ECU per month, down 5 % by value and down 3 % by volume compared with the corresponding quarter of 1986.

Exports to other industrialised countries (61 % of the total) were 2 % lower in the first three months of 1987, though exports to Japan rose 11 %. Exports to developing countries were 9 % lower with heavy declines in those to OPEC (-29 %), the ACP (-16 %), and the Mediterranean Basin (-13 %) being somewhat offset by higher exports to the Far East (+3 %) and Latin America (+2 %). Exports to the Eastern Bloc were 14 % lower.

IMPORTS: 9 % volume increase

As with exports, EC imports from third countries in March showed a year on year rise (+3 %) in value terms for the first time since 1985. In volume terms, imports have been rising for some time. Import volume was 9 % higher in the first quarter of the year, but because prices were 16 % lower the value of imports declined by 8 % to 27.2 billion ECU per month. Imports of manufactures increased by 10 % in volume terms and 5 % by value. More strikingly, fuel imports were 5 % up in volume but 35 % down in value terms. Raw material imports were also 5 % higher in volume terms, but their value was 8 % lower. The import prices of food, beverages and tobacco products were also lower, turning a volume increase of 3 % into a value decline of 7 %.

Imports from other industrialised countries, developing countries, and the Eastern Bloc were respectively 1 %, 18 % and 15 % lower. Japan (+4 %) and the Far East (+22 %) improved their position in EC markets.

INTRA-EC TRADE: 5 % volume increase

Trade between Member States also performed well in March, rising by 12 %. In the first three months of 1987 it averaged 39.3 billion ECU per month, some 2 % higher than a year ago in value terms and 5 % up by volume. The volume of trade in both manufactures and food, beverages and tobacco rose by 6 %.

17. 6. 1987

This commentary is based on the Community statistics in this publication. Eurostat estimates for the Community are also used, which take into account among other things the latest national press releases.

EXPORTATIONS: Baisse de 3 % en volume au cours du premier trimestre, mais les chiffres du mois de mars sont bons

Contrairement aux résultats relativement décevants enregistrés les mois précédents, les exportations communautaires vers les pays tiers se sont relativement bien comportées au mois de mars, puisque leur montant est estimé à 29,4 milliards d'ECU. Cela représente un accroissement de 7 % par rapport au mois de mars 1986, la première augmentation de cette importance depuis 1985. Les Etats membres dont les exportations sont en augmentation sont: l'Espagne (+22 %), le Royaume-Uni (+15 %), le Danemark (+12 %), l'Allemagne (+10 %), l'Italie (+5 %), le Belgique-Luxembourg (+4 %) et le Portugal (+2 %). Toutefois, les chiffres de ce seul mois de mars ne permettent pas de tirer des conclusions fiables sur les tendances futures. Au cours du premier trimestre 1987, les exportations ont atteint en moyenne 26,5 milliards d'ECU par mois, soit une baisse de 5 % en valeur et de 3 % en volume par rapport au trimestre correspondant de 1986.

Les exportations vers les autres pays industrialisés (61 % du total) ont été de 2 % inférieures au cours des trois premiers mois de 1987, bien que les exportations vers le Japon aient progressé de 11 %. Les exportations vers les pays en développement ont reculé globalement de 9 %, les baisses importantes enregistrées vers les pays de l'OPEP (-29 %), les pays ACP (-16 %) et le Bassin méditerranéen (-13 %) étant quelque peu compensées par l'augmentation des exportations vers l'Extrême-Orient (3 %) et l'Amérique latine (+2 %). Les exportations vers les pays de l'Est ont reculé de 14 %.

IMPORTATIONS: Accroissement de 9 % en volume

Comme les exportations, les importations communautaires en provenance des pays tiers ont enregistré, au mois de mars, leur première augmentation en valeur (+3 %) depuis 1985. En volume, ces importations sont en hausse depuis un certain temps déjà. Au cours du premier trimestre de l'année, elles se sont accrues de 9 %, mais comme les prix ont baissé de 16 %, la valeur de ces importations a diminué de 8 % pour se situer à 27,2 milliards d'ECU par mois. Les importations de produits manufacturés ont augmenté de 10 % en volume et de 5 % en valeur. Plus radicalement, les importations de combustibles ont augmenté de 5 % en volume, mais elles ont diminué de 35 % en valeur. Si les importations de matières premières ont augmenté de 5 % en volume, leur valeur a diminué de 8 %. Les prix à l'importation des produits alimentaires, boissons et tabac ont également baissé, transformant une augmentation en volume de 3 % en une baisse en valeur de 7 %.

Les importations en provenance des autres pays industrialisés, des pays en voie de développement et des pays de l'Est ont diminué respectivement de 1 %, 18 % et 15 %. Le Japon (+4 %) et l'Extrême-Orient (+22 %) ont par contre amélioré leur position sur le marché communautaire.

COMMERCE INTRA-COMMUNAUTAIRE: Accroissement de 5 % en volume

Le commerce entre les Etats membres s'est également bien comporté au cours du mois de mars, puisqu'il s'est accru de 12 %. Pendant les trois premiers mois de 1987, il s'est élevé en moyenne à 39,3 milliards d'ECU par mois, soit 2 % de plus en valeur et 5 % de plus en volume par rapport à l'année précédente. Le volume des échanges tant des biens manufacturés que des produits alimentaires, boissons et tabac s'est accru de 6 %.

17. 6. 1987

Le commentaire est basé sur les statistiques communautaires présentées dans cette publication. Il est actualisé par des estimations effectuées par l'Eurostat pour la Communauté en tenant compte, entre autres, des derniers communiqués de presse nationaux.

Basic Indicators
Latest estimate (1)

March/Mars 1987

Indicateurs de base
Dernière estimation (1)

Indicator/Indicateur	Monthly averages in Mrd ECU Moyenne mensuelles en MRD ECU		% change on same period 12 months before % de variation par rapport aux 12 mois précédents	
	A	B	A	B
	EUR 12 Imports/Importations			
by main partner groups/par principaux groupes de partenaires				
INTRA-EC/CE	44,1	39,3	11,5	1,6
EXTRA-EC/CE	28,8	27,2	2,8	- 8,1
OTHER INDUST./AUTRES INDUST.	17,9	16,3	9,7	- 0,8
USA/EU	5,2	4,8	9,6	- 2,1
JAPAN/JAPON	3,0	2,7	12,5	3,9
EFTA/AELE	7,4	6,6	9,4	0,1
DEVEL COUNTRIES/PVD	8,6	8,7	- 7,3	- 17,8
OPEC/OPEP	2,5	2,8	- 36,4	- 39,2
MEDIT. BASIN	2,4	2,4	- 18,0	- 21,0
ACP	1,6	1,5	- 9,2	- 26,0
STATE TRADING/COMMERCE D'ETAT	2,3	2,2	- 5,6	- 14,7
	INTRA-EC/CE			
by broad product groups/par principaux groupes de produits				
MANUFACTURES (SITC/CTCI 5 + 6 + 7 + 8)	33,9	29,7	17,1	6,7
FUELS:COMBUSTIBLES (SITC/CTCI 3)	2,1	2,1	- 29,3	- 34,1
OTHER PRIMARY PRODUCTS/AUTRES PRODUITS PRIMAIRE (SITC/CTCI 0 + 1 + 2 + 4)	7,0	6,5	8,9	1,6
	EXTRA-EC/CE			
MANUFACTURES (SITC/CTCI 5 + 6 + 7 + 8)	17,1	15,7	15,8	4,9
FUELS:COMBUSTIBLES (SITC/CTCI 3)	4,1	4,5	- 30,7	- 35,1
OTHER PRIMARY PRODUCTS/AUTRES PRODUITS PRIMAIRE (SITC/CTCI 0 + 1 + 2 + 4)	5,9	5,4	6,8	- 7,2
	EUR 12 Exports/Exportations			
by main partner groups/par principaux groupes de partenaires				
INTRA-EC/CE	43,7	39,2	12,2	1,0
EXTRA-EC/CE	29,4	26,5	7,2	- 5,4
OTHER INDUST./AUTRES INDUST.	17,9	16,3	9,9	- 2,0
USA/EU	6,2	5,7	10,2	- 4,2
JAPAN/JAPON	1,1	1,0	22,7	11,0
EFTA/AELE	8,0	7,1	11,0	0,2
DEVEL COUNTRIES/PVD	9,2	8,2	3,2	- 9,4
OPEC/OPEP	2,7	2,3	- 17,3	- 29,2
MEDIT. BASIN	3,0	2,7	- 2,4	- 13,1
ACP	1,2	1,1	0,1	- 15,7
SATE TRADING/COMMERCE D'ETAT	2,3	2,0	2,6	- 13,7
	EXTRA-EC/CE			
by broad product groups/par principaux groupes de produits				
MANUFACTURES (SITC/CTCI 5 + 6 + 7 + 8)	24,1	21,5	6,8	- 4,1
FUELS:COMBUSTIBLES (SITC/CTCI 3)	0,8	0,8	15,7	- 35,6
OTHER PRIMARY PRODUCTS/AUTRES PRODUITS PRIMAIRE (SITC/CTCI 0 + 1 + 2 + 4)	2,8	2,6	6,3	- 5,9
	EUR 12 Trade balance/Balance commerciale			
EXTRA-EC/CE E - I ratio/rapport E - I %	102,1	97,5	4,3	2,9

A: Latest month/dernier mois (03.1987)

B: Latest 3 months/dernier 3 mois

(1) by SOEC/de l'OSCE

Exports of Japan Principal products

Exportations du Japon Principaux produits

1986 = 57,9 % of total trade
du commerce total

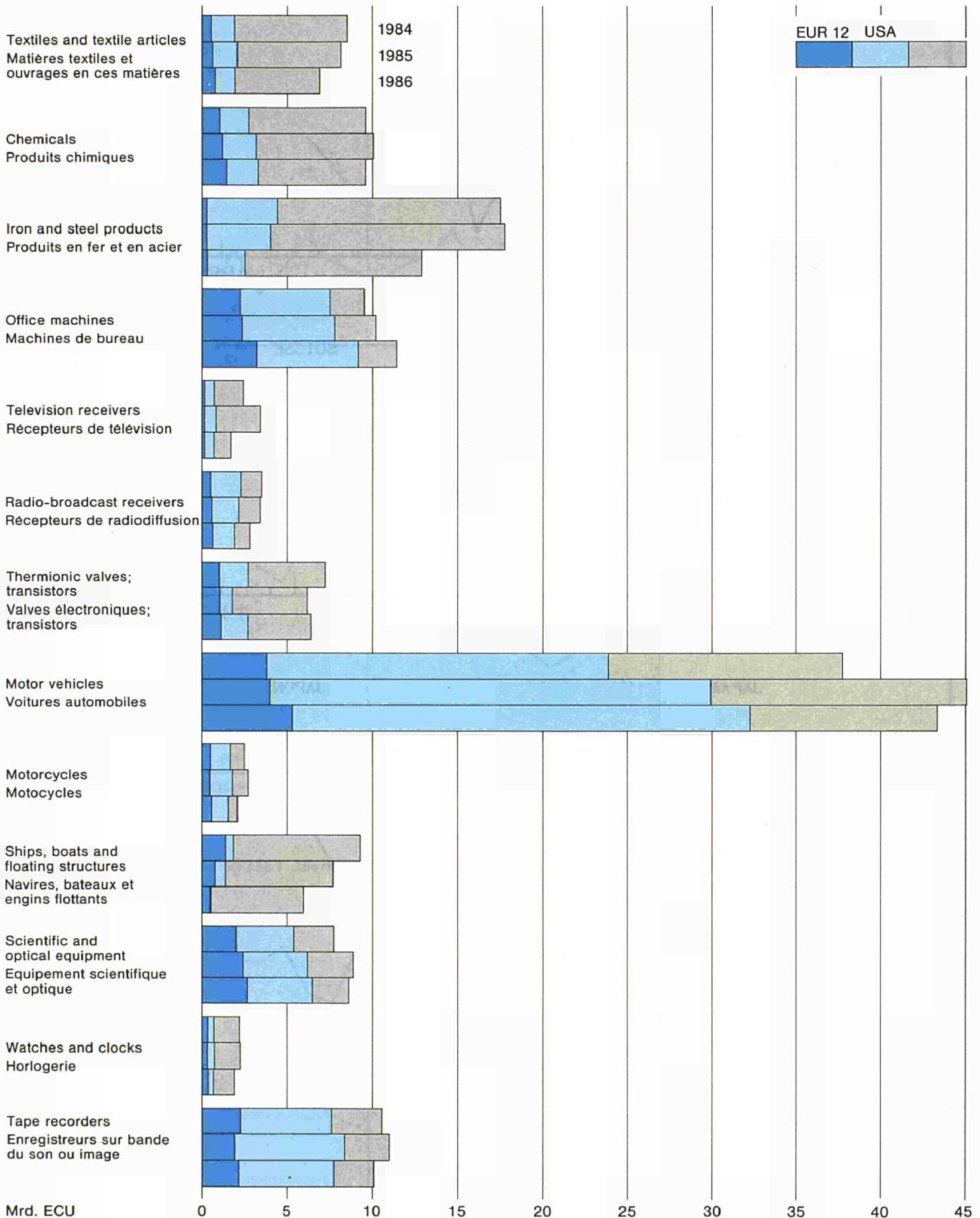

Source: The Summary Report, Trade of Japan

TRADE OF THE EC BY MAJOR COUNTRIES

MIO ECU

— IMPORT

..... EXPORT

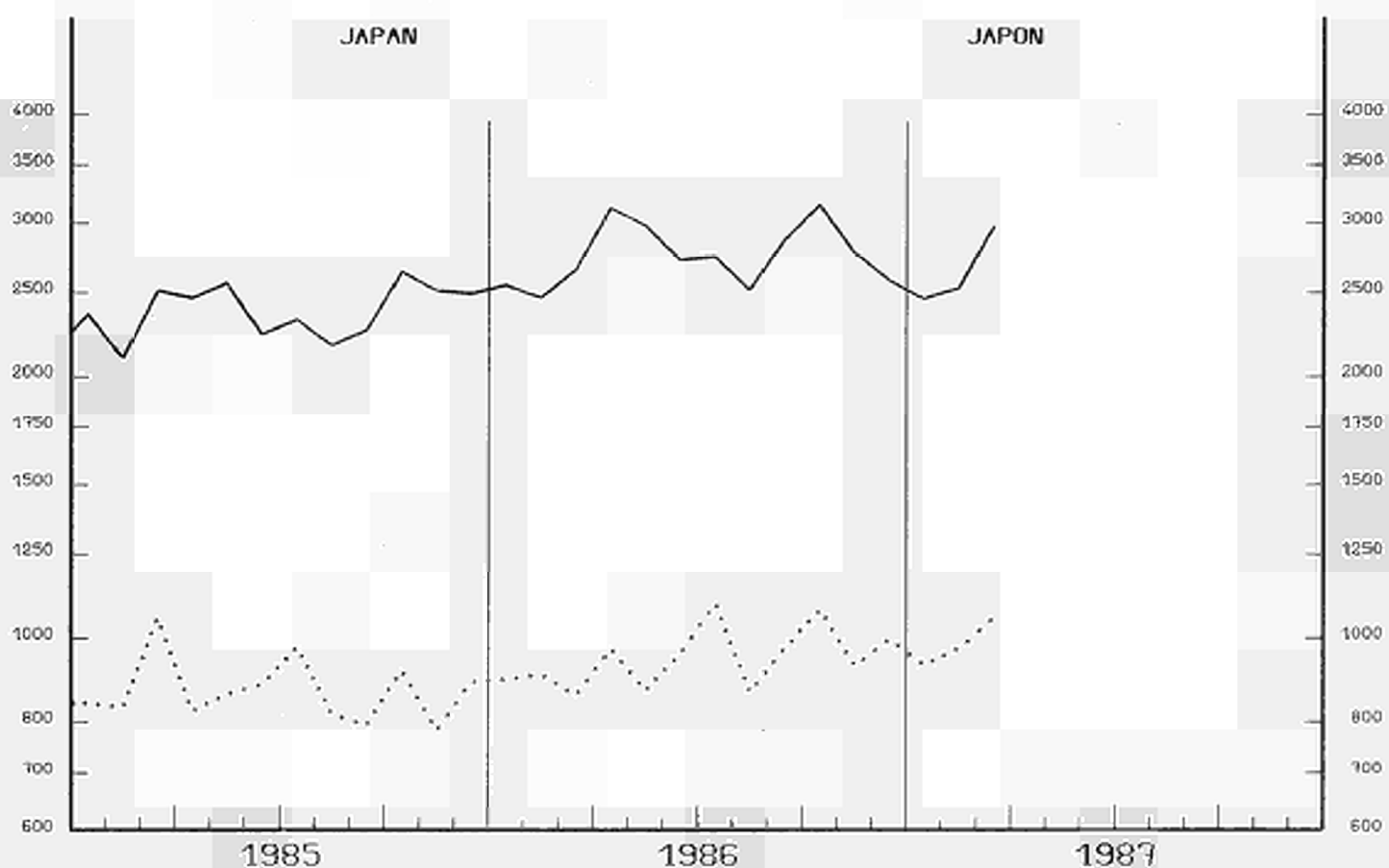
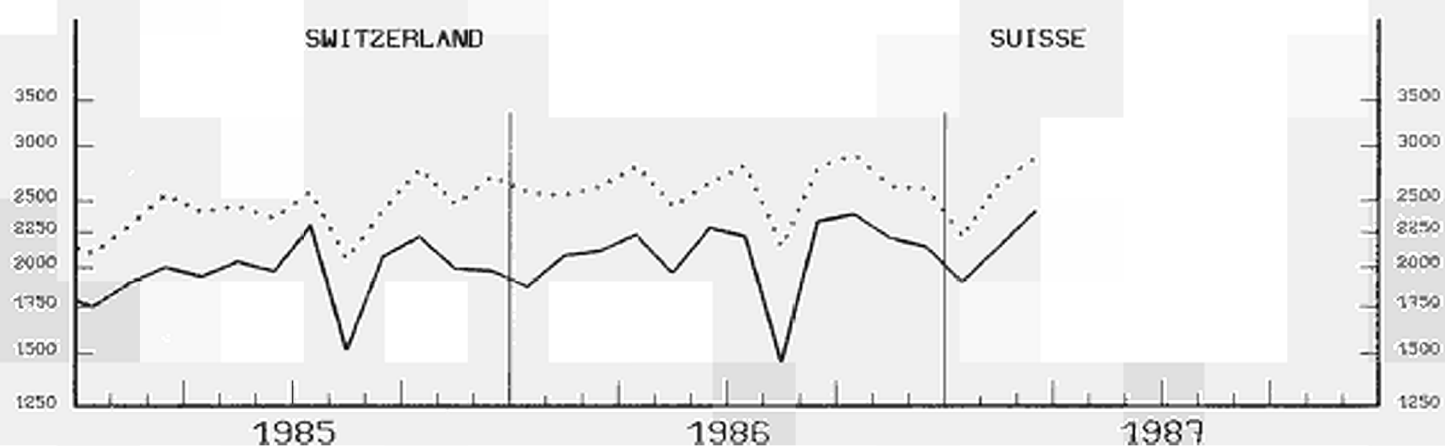
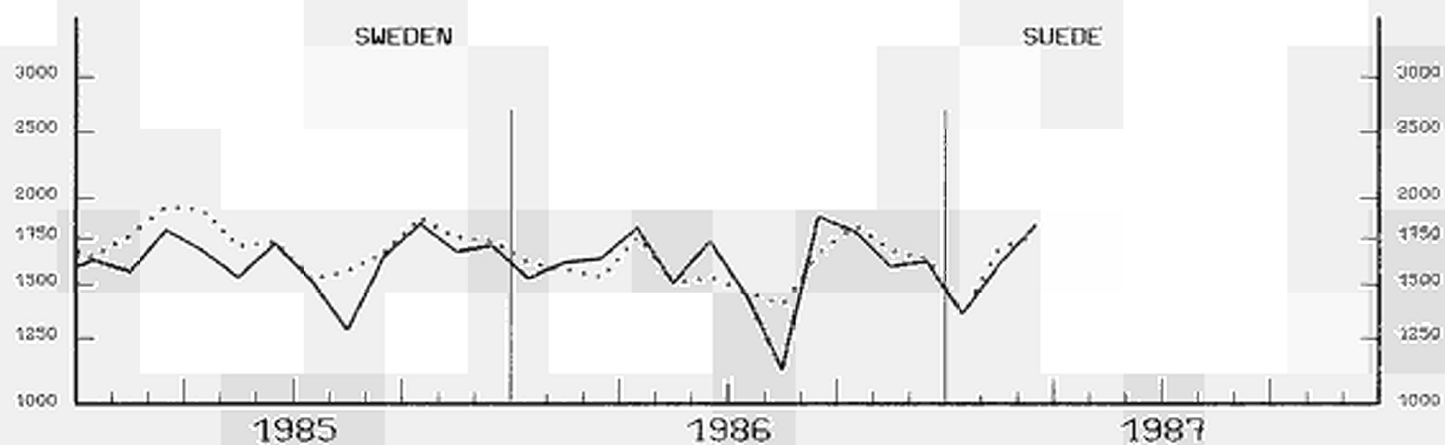

SEMI-LOGARITHMIC SCALE

MIO ECU

COMMERCE DE LA CE AVEC QUELQUES PAYS IMPORTANTS

— IMPORT

..... EXPORT

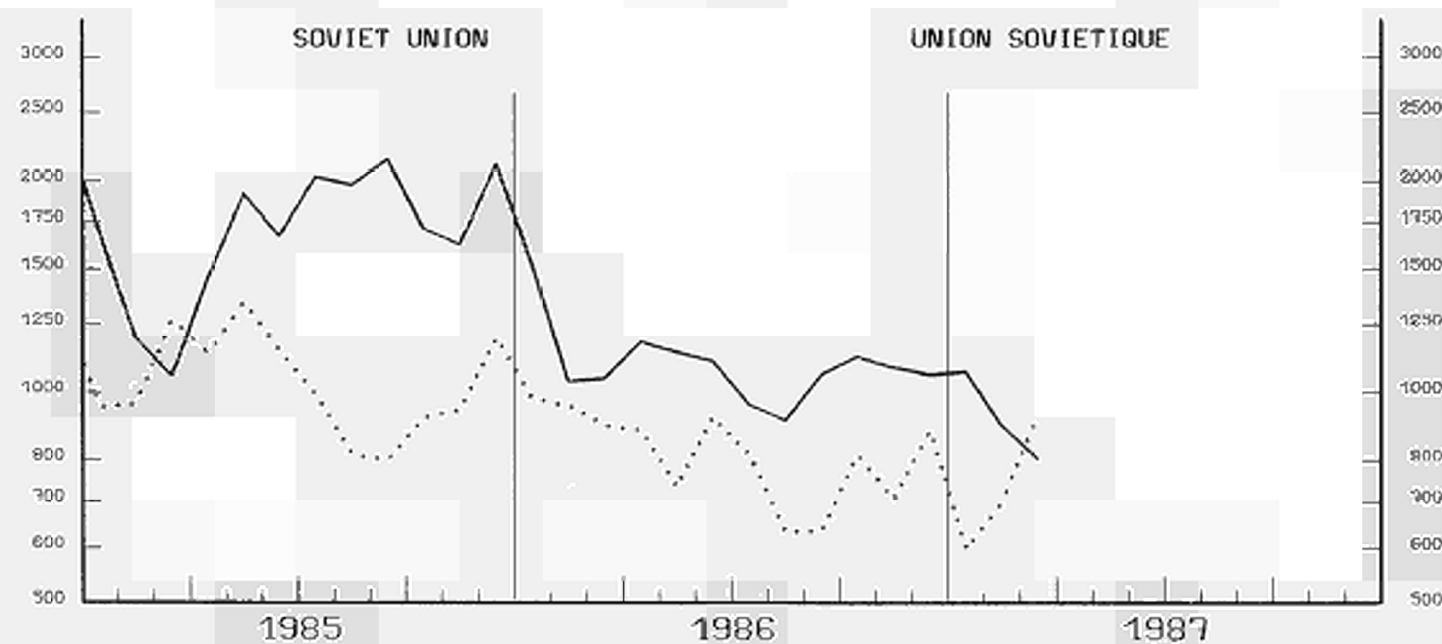
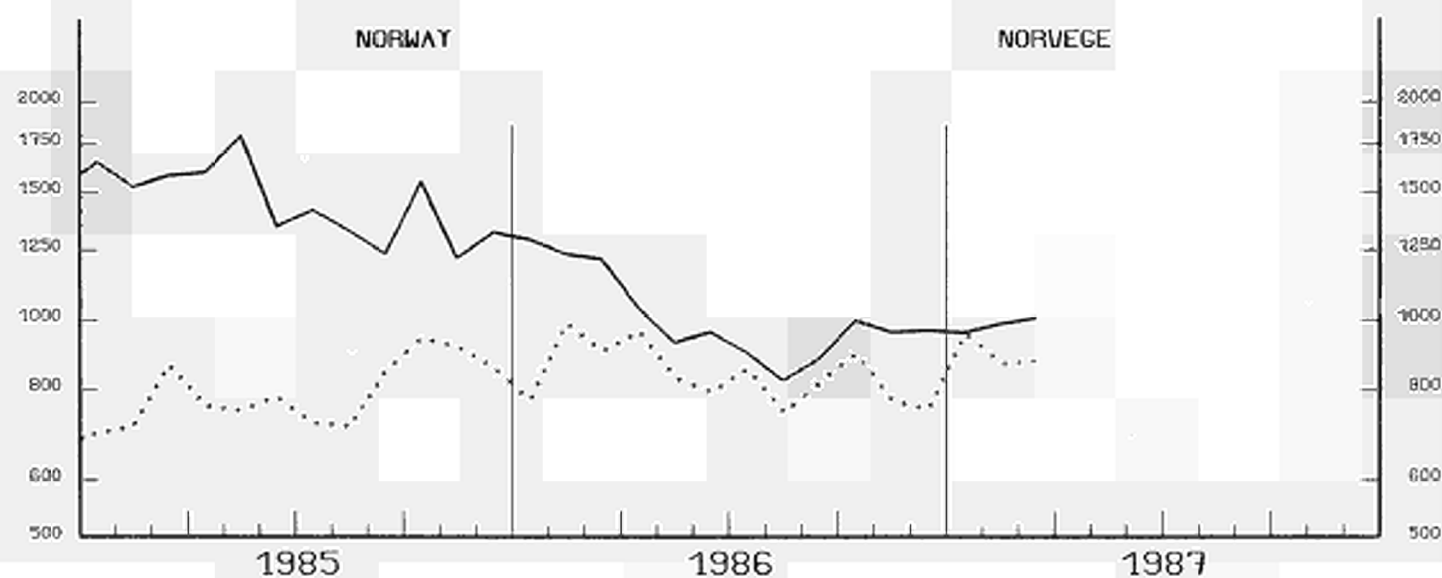
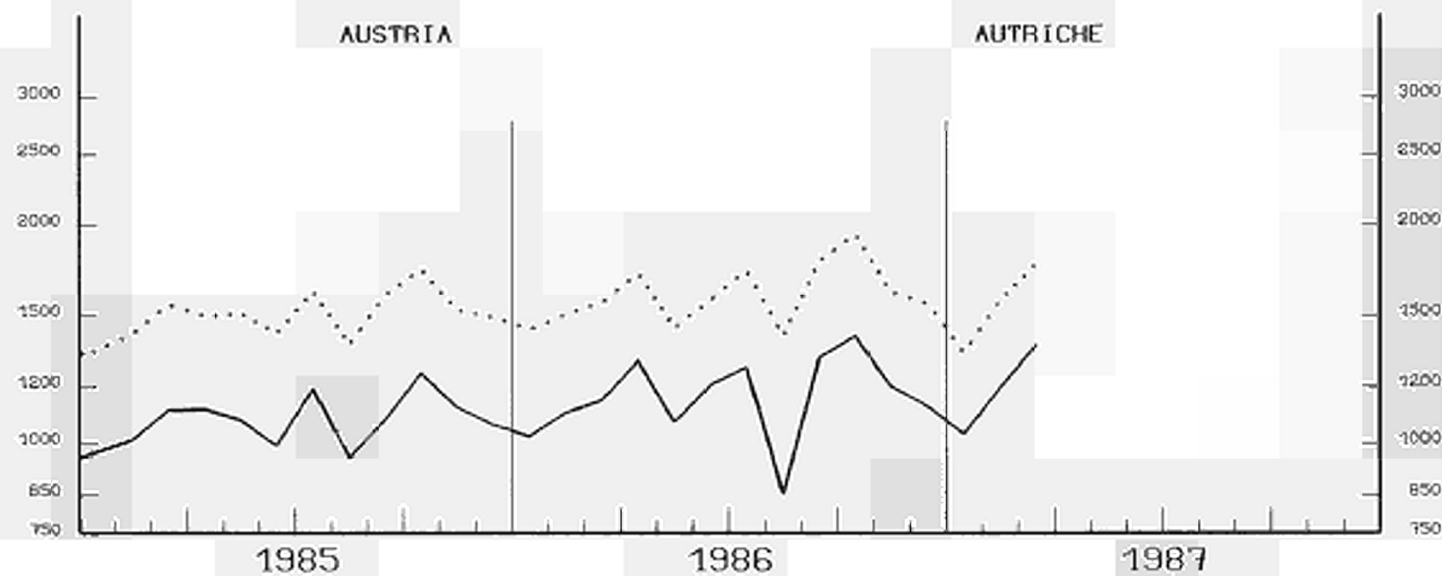

Echelle semi-logarithmique

RESUME GENERAL du commerce de la CE par produits

3

Valeurs en Mio ECU

Intra-EC trade (EUR 12) - Echanges intra-CE (EUR 12)													Denomination des produits	0-9
Import						Export								
1986	1985	1986				1986	1985	1986						
Année	IV	I	II	III	IV	Année	IV	I	II	III	IV			
													<i>CTCI, Rév. 2</i>	
459 706	122 420	116 144	118 039	106 416	119 108	461 341	122 782	116 590	118 759	106 129	119 864	COMMERCE TOTAL	0-9	
													Produits alimentaires et animaux vivants	0
													Animaux vivants dest. princ. à l'alimentation humaine	01
													Viandes et préparations de viande	02
													Produits laitiers et œufs d'oiseaux	03
													Poissons, crustacés et mollusques et préparations de poissons	04
													Céréales et préparations à base de céréales	05
													Légumes et fruits	06
													Sucres, préparations à base de sucre, et miel	07
													Café, thé, cacao, épices, et produits dérivés	08
													Nourriture dest. aux animaux (à l'excl. des céréales non moulues)	09
													Produits et préparations alimentaires divers	09
													Boissons et tabacs	1
													Boissons	11
													Tabacs bruts et fabriqués	12
													Matières brutes non comestibles, carburants non compris	2
													Cuir, peaux et pelletteries brutes	21
													Graines et fruits oléagineux	22
													Caoutchouc brut (y compr. caoutchouc synthétique et régénéré)	23
													Liège et bois	24
													Pâtes à papier et déchets de papier	25
													Fibres textiles (except. laines en rubans) et déchets n. transf.	26
													Engrais, minéraux, bruts (excl. charbon, pétrole, pierres préc.)	27
													Minerais métallifères et déchets de métaux	28
													Matières brutes d'origine animale ou végétale, n.d.a.	29
													Combustibles minéraux, lubrifiants et produits connexes	3
													Houilles, cokés et briquettes	32
													Pétrole et produits dérivés du pétrole et produits connexes	33
													Gaz naturel et gaz manufacturé	34
													Energie électrique	35
													Huiles, graisses et cires d'origine animale ou végétale	4
													Huiles et graisses d'origine animale	41
													Huiles végétales fixes	42
													Huiles et graisses élaborées: cires animales ou végétales	43
													Produits chimiques et produits connexes, n.d.a.	5
													Produits chimiques organiques	51
													Produits chimiques inorganiques	52
													Produits pour teinture et tannage et colorants	53
													Produits médicaux et pharmaceutiques	54
													Huiles essent., produits pour parfumerie, toilette et entretien	55
													Engrais manufacturés	56
													Explosifs et articles de pyrotechnie	57
													Mat. plast., artif., éthers, esters d'l. cellulose, résines art.	58
													Matières et produits chimiques, n.d.a.	59
													Art. manufact. classés princ. d'après la matière première	6
													Cuir et peaux, prép. et ouvrages en cuir, n.d.a., pellet. apprêt.	61
													Caoutchouc manufacturé, n.d.a.	62
													Ouvrages en liège et en bois (à l'exception des meubles)	63
													Papiers, cartons, ouvrages en pâte cellul., en papier et carton	64
													Fils, tissus, articles textiles façonnés, n.d.a., prod. connexes	65
													Articles minéraux non métalliques manufacturés, n.d.a.	66
													Fer et acier	67
													Métaux non ferreux	68
													Articles manufacturés en métal, n.d.a.	69
													Machines et matériel de transport	7
													Machines génératrices, moteurs et leur équipement	71
													Machines et appareils spécialisés pour les industries partic.	72
													Machines et appareils pour le travail des métaux	73
													Mach. et app. industr., applic. gén. n.d.a., parties et pièces dét.	74
													Mach. et app. bureau ou p. traitement automat. de l'information	75
													App. et équipement de télécommunication, enregist. reprodu. du son	76
													Mach. et app. électr., n.d.a., parties et pièces détachées électr.	77
													Véhicules routiers (y compris les véhicules à coussin d'air)	78
													Autre matériel de transport	79
													Articles manufacturés divers	8
													App. sanit., appareillage de plomberie, chauffage, éclair., n.d.a.	81
													Meubles et leurs parties et pièces détachées	82
													Articles de voyage, sacs à main et contenants similaires	84
													Vêtements et accessoires du vêtement	85
													Chaussures	86
													Instruments et app. profess., scientifiques et de contrôle, n.d.a.	87
													App. et fournis. de photograph. et d'optique, n.d.a., montres	88
													Articles manufacturés divers, n.d.a.	89
													Articles non classés ailleurs dans la CTCI	9

GENERAL SUMMARY of EC trade by commodities

Values in Mio ECU

List of products		Extra-EC trade (EUR 12) - Commerce extra-CE (EUR 12)													
		I m p o r t												1987	
		1986													
SITC, Rev. 2		F	M	A	M	J	J	A	S	O	N	D	J	F	
0-9	TOTAL TRADE	29 085	28 025	31 155	27 419	27 732	26 788	22 113	28 275	29 584	26 071	26 544	25 848	27 040	
0	Food and live animals chiefly for food	2 737	2 627	3 166	2 672	2 610	2 576	2 300	2 640	2 862	2 573	2 772	2 386	2 412	
00	Live animals chiefly for food	30	43	45	16	27	34	40	72	52	84	59	37	40	
01	Meat and meat preparations	151	191	188	154	194	192	175	220	220	179	190	180	155	
02	Dairy products and bird's eggs	71	49	84	67	36	40	50	66	43	62	76	45	81	
03	Fish, crustaceans and molluscs and preparations thereof	244	258	320	313	355	360	350	391	409	367	356	273	285	
04	Cereals and cereal preparations	257	133	131	108	65	104	87	99	73	129	105	111	111	
05	Vegetables and fruit	619	601	766	715	631	596	507	559	604	594	664	648	654	
06	Sugar, sugar preparations and honey	118	119	139	115	90	117	86	104	76	110	159	71	89	
07	Coffee, tea, cocoa, spices, and manufactures thereof	908	856	1 032	790	811	693	612	726	921	733	738	644	641	
08	Feeding stuff for animals (not including unmitigated cereals)	314	354	434	369	374	413	370	375	414	346	378	360	332	
09	Miscellaneous edible products and preparations	25	22	27	24	27	27	22	27	26	25	24	22	24	
1	Beverages and tobacco	167	228	179	174	197	172	157	205	196	217	201	196	223	
11	Beverages	27	34	29	25	29	34	25	27	34	33	41	28	29	
12	Tobacco and tobacco manufactures	140	194	151	149	168	139	131	178	162	184	160	168	194	
2	Crude materials, inedible, except fuels	2 775	2 535	2 923	2 742	2 632	2 614	1 891	2 430	2 679	2 341	2 610	2 481	2 405	
21	Hides, skins and furskins, raw	183	157	158	123	124	129	59	109	123	103	152	176	181	
22	Seeds, oil and oleaginous fruit	338	307	317	314	246	280	216	249	181	306	346	287	256	
23	Crude rubber (including synthetic and reclaimed)	102	94	113	102	100	85	60	88	103	82	80	92	92	
24	Cork and wood	407	413	537	522	531	525	373	508	534	470	486	412	414	
25	Pulp and waste paper	318	292	349	301	330	355	290	336	382	290	324	363	324	
26	Textile fibres (other than wool tops) and their wastes	402	387	408	364	352	286	188	280	331	297	318	341	335	
27	Crude fertilizers + minerals (excl. coal, petrol + precious stones)	171	181	192	194	225	203	162	187	203	183	166	163	152	
28	Metalliferous ores and metal scrap	696	579	703	709	627	643	449	560	706	504	606	512	514	
29	Crude animal and vegetable materials, n.e.s.	156	124	146	114	97	109	95	114	116	107	133	135	138	
3	Mineral fuels, lubricants and related materials	6 403	5 854	5 659	4 937	4 512	4 030	3 653	4 473	4 240	3 791	4 071	4 626	4 751	
32	Coal, coke and briquettes	396	410	450	409	416	354	314	367	364	302	357	427	286	
33	Petroleum, petroleum products and related materials	5 426	4 870	4 584	4 102	3 530	3 326	2 947	3 841	3 455	3 105	3 317	4 029	4 052	
34	Gas, natural and manufactured	540	531	575	373	501	270	333	212	366	329	351	309	356	
35	Electric current	40	44	50	54	64	81	59	53	55	55	47	41	47	
4	Animal and vegetable oils, fats and waxes	147	136	134	122	131	122	105	107	111	89	109	94	93	
41	Animal oils and fats	30	29	25	22	24	22	17	20	25	16	24	23	18	
42	Fixed vegetable oils and fats	102	93	91	87	92	87	82	77	77	65	76	58	65	
43	Oils and fats, processed, and animal or vegetable waxes	14	15	18	13	15	13	7	10	8	9	10	12	11	
5	Chemicals and related products, n.e.s.	1 880	1 786	2 073	1 676	1 792	1 824	1 366	1 784	1 940	1 643	1 501	1 628	1 732	
51	Organic chemicals	565	502	549	460	471	456	344	434	501	447	394	447	452	
52	Inorganic chemicals	256	265	347	212	285	337	198	214	355	271	223	242	243	
53	Dyeing, tanning and colouring materials	85	81	103	89	102	99	72	92	107	92	83	81	95	
54	Medicinal and pharmaceutical products	273	238	296	256	263	271	217	255	297	234	218	242	280	
55	Essential oils + perfume materials; toilet, polish + clean. preparat.	65	65	75	67	69	72	58	68	73	62	61	64	56	
56	Fertilizers, manufactured	145	137	143	96	87	89	72	70	76	80	85	95	115	
57	Explosives and pyrotechnic products	5	6	6	4	7	7	4	7	9	7	6	5	6	
58	Artificial resins + plastic materials + cellulose esters and ethers	297	310	349	308	329	315	252	332	334	286	270	282	284	
59	Chemical materials and products, n.e.s.	189	183	205	183	179	178	149	313	188	163	160	170	192	
6	Manufactured goods classified chiefly by material	4 016	3 767	4 472	4 048	4 246	4 019	2 970	4 310	4 416	3 808	3 559	3 773	3 649	
61	Leather, leather manufactures, n.e.s. and dressed furskins	140	135	161	151	162	146	104	153	162	146	133	165	141	
62	Rubber manufactures, n.e.s.	110	110	135	112	126	121	95	131	143	114	103	112	111	
63	Cork and wood manufactures (excluding furniture)	170	165	200	163	167	159	129	176	177	161	145	215	188	
64	Paper, paperboard, + art. of paper pulp, of paper of paperb.	657	693	770	702	740	705	617	749	773	672	651	684	714	
65	Textile yarn, fabrics, made-up articles, n.e.s., + related products	710	668	776	704	730	707	488	717	783	685	634	798	726	
66	Non-metallic mineral manufactures, n.e.s.	556	390	587	504	535	513	299	706	630	551	432	400	376	
67	Iron and steel	616	554	625	550	626	558	394	555	619	481	439	442	486	
68	Non-ferrous metals	684	682	782	784	748	708	536	713	684	607	658	596	531	
69	Manufactures of metal, n.e.s.	373	368	433	378	411	402	308	410	444	391	365	361	376	
7	Machinery and transport equipment	5 987	6 254	7 171	6 477	6 778	6 450	5 381	6 899	7 472	6 824	6 997	5 875	6 795	
71	Power-generating machinery and equipment	540	520	634	600	672	585	478	634	687	587	601	566	619	
72	Machinery specialized for particular industries	447	490	583	544	541	598	388	506	543	499	573	461	525	
73	Metalworking machinery	170	197	235	187	216	214	169	200	236	207	241	187	180	
74	General indust. mach. + equipment, n.e.s., machine parts, n.e.s.	591	628	743	644	688	676	512	638	675	620	634	564	599	
75	Office machines and automatic data-processing equipment	1 024	1 127	1 264	1 169	1 239	1 279	1 090	1 265	1 439	1 313	1 488	1 234	1 184	
76	Telecom. + sound recording + reprod. apparatus + equipment	645	646	748	768	726	654	631	840	1 057	971	910	764	757	
77	Electr. machinery apparatus + appliances, n.e.s., + electr. parts	978	977	1 216	1 038	1 084	1 105	907	1 138	1 227	1 092	1 045	1 022	1 022	
78	Road vehicles (including air cushion vehicles)	1 126	1 268	1 266	1 184	1 192	1 055	935	1 140	1 120	1 017	973	817	1 143	
79	Other transport equipment	466	401	477	343	420	283	270	538	489	518	532	261	756	
8	Miscellaneous manufactured articles	3 028	2 926	3 227	2 761	3 021	3 287	2 912	3 583	3 674	3 159	3 053	3 121	3 401	
81	Sanitary, plumbing, heating + lighting fixtures + fittings, n.e.s.	32	32	35	32	36	39	26	40	42	38	37	31	37	
82	Furniture and parts thereof	130	131	157	131	147	131	101	145	153	141	153	129	141	
83	Travel goods, handbags and similar containers	62	61	72	65	71	73	65	71	76	68	61	76	80	
84	Articles of apparel and clothing accessories	1 099	952	939	727	815	1 070	1 060	1 285	1 196	890	857	1 115	1 286	
85	Footwear	162	176	149	105	127	146	143	171	138	108	99	173	270	
87	Professional, scientific + controlling instrum. + apparatus, n.e.s.	489	492	569	503	527	526	429	517	571	503	529	467	481	
88	Photogr. ap., equipm + suppl. + optic. goods; watches + clocks	350	373	425	415	431	441	351	434	491	439	398	349	356	
89	Miscellaneous manufactured articles, n.e.s.	703	710	880	782	867	862	736	922	1 007	973	920	781	820	
9	Goods not classified elsewhere in the SITC	1 946	1 911	2 153	1 809	1 814	1 693	1 378	1 843	1 995	1 625	1 639	1 641	1 555	

TRENDS IN EC TRADE

World, intra- and extra- EC (EUR 12)

Imports

Period Période	EUR 12	BL	DK	DE	GR	ES	FR	IR	IT	NL	PO	UK										
WORLD												MONDE										
	Values in Mio ECU											Valeurs en Mio ECU										
1984	809 357	70 750	21 327	194 029	12 259	33 431	131 572	12 291	107 281	81 699	10 030	134 688										
1985	874 675	74 347	24 265	208 333	13 361	36 257	141 642	13 167	119 416	90 217	10 184	143 486										
1986	796 004	70 401	23 639	194 368	11 550	33 299	130 551	11 821	101 947	61 297	9 608	127 524										
1985	I	226 948	19 595	6 163	53 999	2 917	9 254	36 984	3 433	30 887	23 630	2 701	37 385									
	II	222 475	18 387	5 890	51 562	4 083	9 567	35 901	3 401	31 122	22 330	2 617	37 615									
	III	202 116	17 107	5 652	50 675	2 408	7 917	32 267	3 090	24 567	21 741	2 339	34 351									
	IV	223 146	19 258	6 572	52 095	3 953	9 519	36 490	3 243	32 840	22 516	2 527	34 135									
1986	I	205 562	18 559	5 878	49 838	2 736	7 301	34 645	3 081	28 295	21 429	2 035	31 765									
	II	205 049	18 263	6 226	49 707	2 972	8 698	34 193	3 065	25 624	20 295	2 508	33 497									
	III	184 079	16 034	5 502	45 826	2 789	7 669	29 561	2 711	22 050	19 099	2 450	30 390									
	IV	201 315	17 545	6 033	48 997	3 054	9 632	32 151	2 964	25 978	20 474	2 616	31 871									
1987	I		18 099	5 452	48 104		9 564	33 605	2 833	26 129	20 587	2 560	30 605									
1985	O	76 222	6 872	2 348	18 357	1 075	3 076	12 797	1 186	9 478	7 849	860	12 324									
	N	71 576	6 111	2 073	16 840	1 045	2 745	11 613	1 093	10 116	7 567	843	11 530									
	D	74 557	5 975	2 158	16 897	1 680	3 698	12 124	972	13 024	7 086	828	10 114									
1986	J	69 364	6 340	2 031	16 917	958	2 221	11 492	1 040	9 361	7 563	719	10 722									
	F	68 252	6 084	1 999	16 602	1 047	2 569	11 539	1 047	9 756	6 655	622	10 334									
	M	67 690	6 090	1 848	16 326	732	2 512	11 620	962	9 201	7 139	578	10 682									
	A	73 148	6 498	2 252	18 531	1 158	2 862	12 400	1 114	8 812	7 101	696	11 725									
	M	64 830	5 505	2 035	15 135	1 071	2 723	10 583	1 006	8 665	6 590	759	10 759									
	J	66 448	6 085	1 942	16 038	742	3 108	11 219	946	8 083	6 608	673	11 004									
	J	65 681	5 264	1 705	16 195	937	3 152	10 977	962	8 479	6 309	706	10 996									
	A	50 967	4 633	1 759	13 281	703	1 903	7 407	759	5 037	5 757	518	9 209									
	S	66 953	6 001	2 022	16 232	1 151	2 617	11 261	991	8 499	6 950	660	10 568									
	O	72 255	6 310	2 229	18 020	1 014	3 475	11 607	1 028	9 377	7 297	748	11 151									
	N	64 002	5 422	1 849	15 345	1 031	3 026	10 427	1 010	8 269	6 419	622	10 583									
	D	65 263	5 660	1 935	15 905	999	3 104	10 716	923	8 356	6 802	762	10 099									
1987	J	60 584	5 390	1 600	14 744	654	2 585	10 223	839	7 962	6 369	771	9 447									
	F	66 340	6 288	1 846	15 563	870	3 485	11 182	962	8 516	6 902	884	9 843									
	M		6 417	1 997	17 791		3 489	12 199	1 030	9 630	7 308	813	11 341									
	A				16 862			11 617	939	9 006												
		Percentage change on the corresponding period of the previous year																				
		% Variation sur la période correspondante de l'année précédente																				
1984	14.4	13.2	15.3	12.9	12.9	2.0	11.4	19.3	18.7	18.3	10.1	18.0										
1985	8.1	5.1	13.8	7.4	9.0	8.5	7.7	7.1	11.3	10.4	1.5	6.5										
1986	-9.0	-5.3	-2.6	-6.7	-13.6	-8.2	-7.8	-10.2	-14.6	-9.9	-5.7	-11.1										
1985	I	13.9	7.6	18.1	11.5	26.2	14.2	10.4	12.2	22.3	17.0	8.4	14.9									
	II	12.5	4.8	12.5	8.3	54.3	15.8	9.2	18.5	24.0	13.0	3.6	13.0									
	III	5.2	3.3	13.3	7.2	3.3	0.6	8.7	6.7	-3.5	8.9	-0.5	4.6									
	IV	1.4	4.5	11.7	2.7	-20.4	3.6	2.8	-6.6	4.3	3.4	-5.0	-5.3									
1986	I	-9.4	-5.3	-4.6	-7.7	-6.2	-21.1	-6.3	-10.3	-8.4	-9.3	-24.7	-15.0									
	II	-7.8	-0.7	5.7	-3.6	-27.2	-9.1	-4.8	-9.9	-17.7	-9.1	-4.2	-10.9									
	III	-8.9	-6.3	-2.7	-9.6	15.8	-3.1	-8.4	-12.3	-10.2	-12.2	4.7	-11.5									
	IV	-9.8	-8.9	-8.2	-5.9	-22.7	1.2	-11.9	-8.6	-20.9	-9.1	3.5	-6.6									
1987	I		-2.5	-7.2	-3.5		31.0	-3.0	-8.0	-7.7	-3.9	25.8	-3.7									
1985	O	1.0	5.0	12.2	5.0	0.9	-4.9	3.4	-2.5	-3.6	3.3	-2.4	-6.5									
	N	-2.1	-4.2	8.5	-1.2	-10.1	-9.6	-2.5	-6.7	-1.2	3.8	-13.2	-4.2									
	D	5.2	4.8	15.6	4.4	-36.8	26.0	7.8	0.5	13.7	10.4	2.3	-4.8									
1986	J	-5.2	1.2	3.7	-4.9	-11.9	-30.4	-1.4	-13.0	-1.0	-3.0	-19.8	-9.5									
	F	-7.7	-8.6	-0.1	-3.2	22.6	-16.8	-7.2	-2.0	-11.2	-7.0	-30.5	-12.5									
	M	-15.3	-8.2	-15.2	-14.4	-24.9	-15.5	-9.9	-17.6	-15.9	-14.7	-36.3	-22.4									
	A	-2.1	3.7	23.7	4.9	22.5	-11.0	-2.2	-5.8	-12.2	-0.6	-10.1	-9.7									
	M	-14.9	-10.2	1.6	-14.0	-38.6	-18.7	-10.2	-17.3	-20.3	-15.9	-29.7	-14.5									
	J	-6.8	3.0	-4.4	-1.6	-44.8	3.6	-2.1	-5.2	-20.2	-9.3	-11.8	-9.0									
	J	-8.5	-4.1	-3.5	-11.4	22.5	10.3	-9.6	-10.6	1.5	-13.1	-23.8	-14.3									
	A	-17.0	-11.7	-4.0	-17.0	-8.1	-20.4	-13.9	-18.0	-33.8	-18.8	-22.9	-10.5									
	S	-2.7	-1.1	-1.1	-0.9	21.2	-1.9	-2.2	-10.7	-5.0	-6.0	-13.4	-3.5									
	O	-5.2	-8.2	-5.1	-1.8	-5.7	13.0	-9.3	-13.3	-1.1	-7.0	-13.0	-9.5									
	N	-10.6	-11.3	-10.8	-8.9	-1.3	10.2	-10.2	-7.6	-18.3	-15.2	-26.2	-8.2									
	D	-12.5	-5.3	-10.3	-5.9	-40.5	-16.1	-11.6	-5.0	-35.8	-4.0	-8.0	-0.1									
1987	J	-12.7	-15.0	-21.2	-12.8	-31.7	16.4	-11.0	-19.3	-14.9	-15.8	7.2	-11.9									
	F	-2.8	3.4	-7.7	-6.3	-16.9	35.7	-3.1	-8.1	-12.7	3.7	42.1	-4.8									
	M		5.4	8.1			38.9	5.0	7.1	4.7	2.4	40.7	6.2									
	A				-9.0			-6.3	-15.7	2.2												

EVOLUTION DU COMMERCE DE LA CE
Monde, intra – et extra – CE (EUR 12)

5

Exportations

Period Période	EUR 12	BL	DK	DE	GR	ES	FR	IR	IT	NL	PO	UK	
WORLD												MONDE	
	Values in Mio ECU												
1984	776 772	65 956	20 651	218 141	6 138	28 724	118 433	12 254	93 407	85 995	6 563	120 511	
1985	849 936	70 649	22 811	241 369	5 950	30 675	128 180	13 621	103 443	94 156	7 460	131 621	
1986	806 958	70 168	22 126	247 517	5 749	26 982	121 377	12 803	99 401	85 851	7 319	107 665	
1985	I	212 015	17 665	5 624	60 125	1 589	7 614	32 000	3 359	24 955	24 759	1 967	32 360
	II	214 687	17 958	5 688	59 815	1 577	7 683	33 417	3 589	24 992	23 504	1 879	31 585
	III	200 523	16 355	5 515	58 609	1 207	6 863	29 092	3 329	24 427	22 033	1 732	31 361
	IV	222 739	18 671	5 982	62 851	1 578	8 515	33 671	3 345	29 069	23 860	1 882	33 315
1986	I	201 881	17 741	5 448	60 156	1 152	6 308	31 260	3 199	24 451	23 249	1 630	27 287
	II	207 129	17 862	5 797	62 785	1 501	7 192	31 179	3 329	24 895	22 145	1 926	26 518
	III	188 355	15 785	5 109	59 774	1 544	5 884	27 736	3 024	23 789	19 757	1 822	24 131
	IV	209 593	18 781	5 772	64 803	1 552	7 598	31 202	3 251	26 265	20 700	1 942	27 729
1987	I	17 386	5 539	61 584			7 302	29 666	2 961	23 412	20 565	1 800	26 615
1985	O	77 167	6 752	2 117	22 287	643	2 711	12 082	1 159	9 070	7 920	655	11 771
	N	70 318	5 806	2 082	20 030	443	2 640	10 672	1 185	8 110	7 940	572	10 838
	D	74 714	6 006	1 780	20 532	480	3 163	10 962	1 001	11 707	7 774	655	10 655
1986	J	66 890	5 810	1 812	20 133	523	1 844	10 338	950	7 290	8 110	499	9 581
	F	68 004	5 937	1 780	19 783	453	2 315	10 480	1 049	8 741	7 665	552	9 271
	M	66 731	5 994	1 782	20 251	179	2 149	10 447	1 159	8 459	7 357	525	8 431
	A	74 278	6 711	1 883	23 216	531	2 553	11 010	1 033	8 575	7 809	605	10 352
	M	64 686	5 327	1 899	18 900	504	2 226	9 678	1 208	7 938	7 248	585	9 172
	J	67 907	5 782	1 941	20 674	464	2 411	10 091	1 091	8 317	7 043	579	9 113
	J	69 898	6 258	1 394	21 325	612	2 584	10 553	1 074	9 323	6 695	643	9 437
	A	51 719	3 759	1 688	17 161	329	1 440	7 227	840	6 497	5 690	420	6 669
	S	66 551	5 674	1 973	21 188	600	1 865	10 023	1 125	7 986	7 242	544	8 331
	O	74 504	7 339	2 109	23 174	412	2 551	11 037	1 031	9 564	7 273	671	9 342
	N	65 691	5 529	1 906	20 271	482	2 425	9 821	1 156	8 155	6 590	573	8 786
	D	69 152	5 919	1 726	21 495	645	2 601	10 441	1 055	8 592	6 630	573	7 476
1987	J	58 561	5 143	1 615	18 244	405	2 209	8 732	870	6 877	6 341	539	7 587
	F	66 072	5 797	1 815	20 641	448	2 541	10 117	1 003	7 186	6 783	552	9 189
	M		6 440	2 065	22 694		2 550	10 816	1 089	9 329	7 437	614	9 858
	A				21 141			10 588	1 026	8 067			
Percentage change on the corresponding period of the previous year													
% Variation sur la période correspondante de l'année précédente													
1984	15.6	12.8	13.0	14.6	22.1	29.2	15.4	26.3	14.0	16.9	27.4	15.3	
1985	9.4	7.1	10.5	10.6	-3.1	6.8	8.2	11.2	10.7	9.5	13.7	9.2	
1986	-5.1	-0.7	-3.0	2.5	-3.4	-12.0	-5.3	-6.0	-3.9	-8.8	-1.9	-18.2	
1985	I	11.7	6.3	13.2	12.4	10.7	8.8	12.4	24.8	12.3	13.3	24.7	9.6
	II	14.4	9.9	14.8	16.2	0.3	2.9	12.0	13.4	20.2	8.4	19.2	20.2
	III	8.8	8.4	10.6	11.2	-7.8	5.9	5.5	11.4	4.4	11.8	9.3	10.0
	IV	3.6	4.3	4.2	3.9	-13.3	9.4	3.4	-2.0	7.7	4.9	3.1	-1.2
1986	I	-4.8	0.4	-3.1	0.1	-27.5	-17.2	-2.3	-4.8	-2.0	-6.1	-17.1	-15.7
	II	-3.5	-0.5	1.9	5.0	-4.8	-6.4	-6.7	-7.2	-0.4	-5.8	2.5	-17.5
	III	-6.1	-3.5	-7.4	2.0	27.9	-14.3	-4.7	-9.2	-10.3	-10.3	5.2	-23.1
	IV	-5.9	0.6	-3.5	3.1	-1.6	-10.8	-7.3	-2.8	-9.6	-13.2	3.2	-16.8
1987	I		-2.0	1.7	2.4		15.8	-5.1	-7.4	-4.2	-11.5	10.4	-2.5
1985	O	3.7	7.8	11.0	4.0	4.4	2.1	8.3	-1.5	2.0	-0.4	-0.9	0.8
	N	-1.1	-2.8	7.8	-0.7	-33.2	6.5	-1.9	3.2	5.7	-1.3	-5.3	-5.9
	D	7.8	6.0	2.5	8.6	-8.9	18.9	4.1	-8.2	12.0	16.1	17.0	1.5
1986	J	0.9	3.2	2.8	6.3	-13.0	-26.7	9.6	-5.2	-2.5	-1.5	-16.7	-5.3
	F	-1.2	4.0	-6.1	2.7	1.6	-6.6	-0.8	-2.6	6.3	-4.6	-7.2	-12.2
	M	-13.3	-4.8	-8.5	-7.7	-67.0	-17.9	-13.0	-9.4	-8.6	-14.8	-31.9	-28.0
	A	4.2	13.9	15.2	24.4	7.8	-5.5	7.8	0.2	11.2	-2.5	-0.8	-12.4
	M	-12.7	-12.1	5.9	-9.7	-20.1	-25.6	-9.7	-4.4	-9.6	-10.6	-15.6	-24.2
	J	-2.1	-2.4	-11.6	10.2	-9.9	3.7	-5.0	-15.5	-1.3	-6.4	0.5	-15.4
	J	-3.6	13.6	-12.3	0.2	27.8	-7.2	-4.1	-8.0	6.8	-9.9	-11.7	-20.2
	A	-12.4	-16.7	-4.2	-2.0	-13.4	-28.1	-8.6	-8.3	-11.5	-16.8	-7.5	-29.2
	S	-2.8	-5.5	-7.0	7.4	58.7	-10.2	-2.2	-9.8	-6.0	-4.8	-3.9	-16.8
	O	-3.5	8.7	-0.4	4.0	-35.9	-5.9	-8.6	-11.0	5.4	-8.2	2.4	-20.6
	N	-6.6	-4.8	-8.5	1.2	8.8	-8.1	-8.0	-2.4	0.6	-17.0	0.2	-18.9
	D	-7.4	-1.4	-3.0	4.7	34.4	-17.8	-4.8	5.4	-26.6	-14.7	-12.5	-11.1
1987	J	-12.5	-11.5	-10.9	-9.4	-22.6	19.8	-15.5	-8.4	-5.7	-21.8	8.0	-20.8
	F	-2.8	-2.4	2.0	4.3	-1.1	9.8	-3.5	-4.4	-17.8	-11.5	0.0	-0.9
	M		7.4	15.9	12.1		18.7	3.5	-6.0	10.3	1.1	17.0	16.9
	A				-8.9			-3.8	-0.7	-5.9			

TRENDS IN EC TRADE

World, intra- and extra- EC (EUR 12)

Imports

Period Période	EUR 12	BL	DK	DE	GR	ES	FR	IR	IT	NL	PO	UK	
INTRA- EC TRADE (EUR 12)												ECHANGES INTRA- CE (EUR 12)	
Values in Mio ECU												Valeurs en Mio ECU	
1984	417 465	46 003	10 404	101 090	5 949	11 826	75 984	8 740	48 499	43 766	4 312	60 893	
1985	466 742	50 987	12 304	110 578	6 424	13 745	84 131	9 445	56 288	50 362	4 679	67 800	
1986	459 706	49 234	12 567	105 387	6 729	17 070	84 129	8 632	56 480	49 557	5 647	64 274	
1985	I	119 228	13 150	3 056	28 787	1 626	3 398	21 905	2 373	13 791	13 090	1 249	16 803
	II	116 826	12 460	2 933	27 078	1 654	3 543	21 101	2 395	14 563	12 635	1 162	17 302
	III	108 268	11 862	2 886	26 608	1 393	3 136	18 817	2 243	11 764	12 136	1 028	16 395
	IV	122 420	13 515	3 429	28 104	1 751	3 668	22 308	2 435	16 170	12 502	1 239	17 299
1986	I	116 144	12 998	3 069	27 152	1 436	3 484	21 590	2 304	14 624	12 613	1 092	15 782
	II	118 039	12 506	3 284	27 367	1 771	4 327	21 773	2 217	14 141	12 355	1 465	16 833
	III	106 416	11 215	2 930	24 489	1 621	3 894	19 204	1 946	12 511	11 795	1 440	15 371
	IV	119 108	12 515	3 284	26 378	1 902	5 365	21 562	2 164	15 204	12 794	1 650	16 288
1987	I	13 114	2 879	26 252	5 275	22 193	2 026	15 046	12 572	1 572	15 570		
1985	O	42 535	4 837	1 210	9 936	556	1 185	7 864	897	4 776	4 649	412	6 212
	N	39 470	4 329	1 075	9 054	624	1 120	7 098	819	4 951	4 085	402	5 915
	D	40 085	4 162	1 151	9 117	539	1 363	7 312	723	6 295	3 830	421	5 171
1986	J	37 480	4 375	1 029	8 858	576	937	6 881	759	4 446	4 121	333	5 164
	F	39 024	4 191	1 049	9 224	531	1 170	7 260	798	5 169	4 102	332	5 198
	M	39 514	4 404	993	9 077	330	1 377	7 455	727	5 026	4 378	348	5 400
	A	41 845	4 462	1 219	10 154	656	1 372	7 765	815	4 872	4 436	391	7 702
	M	37 265	3 824	1 048	8 372	641	1 438	6 719	728	4 718	3 894	429	5 452
	J	38 554	4 124	1 023	8 840	472	1 514	7 291	671	4 514	4 024	379	5 702
	J	38 746	3 666	952	8 840	623	1 625	7 391	699	4 804	3 918	409	5 817
	A	28 731	3 337	934	6 882	485	904	4 458	551	2 739	3 557	282	4 602
	S	38 499	4 127	1 044	8 692	515	1 366	7 400	710	4 957	4 254	360	5 073
	O	42 522	4 597	1 201	9 679	615	1 939	7 667	760	5 484	4 522	460	5 598
	N	37 815	3 817	1 011	8 184	589	1 697	6 875	738	4 920	4 018	411	5 556
	D	38 604	4 052	1 055	8 661	683	1 707	7 106	660	4 823	4 268	482	7 108
1987	J	34 626	3 842	807	7 935	387	1 402	6 477	590	4 396	3 705	458	4 627
	F	39 196	4 514	983	8 359	525	1 864	7 487	690	4 933	4 259	515	5 067
	M		4 756	1 086	9 955		2 006	8 229	745	5 702	4 601	545	5 892
	A				9 447			7 688	678	5 224			
Percentage change on the corresponding period of the previous year													
% Variation sur la période correspondante de l'année précédente													
1984	14.3	12.1	12.5	12.6	12.2	9.7	12.8	15.6	20.8	15.1	5.3	17.2	
1985	11.8	10.8	18.3	9.4	8.0	16.2	10.7	8.1	16.1	15.1	8.5	11.3	
1986	-1.5	-3.4	2.1	-4.7	4.7	24.2	-0.0	-8.6	0.3	-1.6	20.7	-5.2	
1985	I	15.8	11.0	20.5	14.3	24.0	21.5	12.6	6.7	23.8	22.0	17.9	14.3
	II	14.2	10.1	15.0	9.6	10.5	19.5	10.9	17.7	28.5	19.0	8.4	14.3
	III	11.4	10.6	19.0	10.0	6.2	22.5	12.6	10.9	6.3	17.0	2.6	10.7
	IV	6.5	11.6	18.6	4.1	-4.2	4.7	7.3	-1.1	8.1	3.8	5.0	6.5
1986	I	-2.6	-1.2	0.4	-5.7	-11.7	2.5	-1.4	-2.9	6.0	-3.6	-12.6	-6.1
	II	1.0	0.4	12.0	1.1	7.1	22.1	3.2	-7.4	-2.9	-2.2	26.1	-2.7
	III	-1.7	-5.5	1.5	-8.0	16.4	24.2	2.1	-13.2	6.3	-2.8	40.1	-6.2
	IV	-2.7	-7.4	-4.2	-6.1	8.6	46.3	-3.3	-11.1	-6.0	2.3	33.2	-5.8
1987	I	0.9	-6.2	-3.3	51.4	2.8	-12.1	2.9	-0.3	44.0	-1.3		
1985	O	9.4	12.1	23.0	12.0	-8.6	1.5	9.0	6.3	2.7	13.1	-2.1	8.8
	N	1.4	3.7	14.1	1.9	-7.7	-6.4	-1.0	-1.9	1.5	1.6	-7.4	3.3
	D	10.1	6.3	19.0	6.7	1.9	18.3	12.6	6.8	16.0	6.8	29.5	8.1
1986	J	1.5	9.6	11.0	-4.8	-6.3	-9.2	3.1	-7.0	9.6	0.5	-19.6	3.0
	F	-0.6	-6.8	3.5	1.9	5.6	0.8	-3.9	8.7	11.4	-3.1	-17.6	-4.6
	M	-8.1	-4.9	-9.1	-12.9	-35.3	14.3	-2.9	-11.6	-1.3	-8.1	-19.1	-15.2
	A	6.5	4.3	29.3	10.4	26.2	9.9	6.2	-2.4	3.9	6.6	-0.5	-0.3
	M	-5.9	-8.0	4.2	-9.5	1.1	19.4	-1.5	-15.0	-8.3	-11.9	-3.2	-3.8
	J	1.8	4.1	6.6	2.4	-4.8	38.8	4.5	-4.3	-3.8	-1.1	15.5	-4.3
	J	-0.9	-3.4	1.3	-8.6	21.2	31.0	1.5	-11.7	15.8	-0.6	-5.3	-8.3
	A	-9.4	-9.4	-2.5	-16.0	7.8	11.9	-3.7	-16.5	-21.1	-6.9	-7.2	-2.8
	S	3.0	-1.0	5.6	-0.5	14.2	25.4	7.1	-12.2	15.7	-2.4	16.4	-3.9
	O	0.0	-5.0	-0.7	-2.6	10.6	63.6	-2.5	-15.3	14.8	-2.7	11.7	-9.9
	N	-4.2	-11.8	-6.0	-8.6	51.5	-3.1	-9.9	-0.6	-1.6	2.2	-6.1	
	D	-3.7	-2.6	-8.3	-5.0	26.7	25.2	-2.8	-8.7	-23.4	11.4	14.5	-1.2
1987	J	-7.6	-12.2	-21.6	-10.4	-32.8	49.6	-5.9	-22.3	-1.1	-10.1	37.5	-10.4
	F	0.4	7.7	-6.3	-9.4	-1.1	59.3	3.1	-13.5	-4.6	3.8	55.1	-2.5
	M		8.0	9.4	9.7		45.7	10.4	2.5	13.5	5.1	56.6	9.1
	A				-7.0			-1.0	-16.8	7.2			

EVOLUTION DU COMMERCE DE LA CE
Monde, intra- et extra-CE (EUR 12)

5

Exportations

Period Période	EUR 12	BL	DK	DE	GR	ES	FR	IR	IT	NL	PO	UK	
INTRA-EC TRADE (EUR 12)													
ECHANGES INTRA-CE (EUR 12)													
Values in Mio ECU													
Valeurs en Mio ECU													
1984	421 709	46 074	9 214	108 859	3 377	15 011	62 578	8 565	44 257	63 300	4 057	56 417	
1985	466 594	49 557	10 217	120 055	3 225	16 371	68 797	9 388	49 855	70 286	4 661	64 183	
1986	461 341	51 165	10 359	125 643	3 653	16 435	70 160	9 202	53 133	65 013	4 980	51 598	
1985	I	118 533	12 296	2 559	30 542	820	4 325	17 436	2 293	11 693	18 653	1 201	16 716
	II	116 575	12 416	2 525	30 184	905	4 011	17 274	2 457	11 998	17 315	1 157	15 332
	III	108 704	11 501	2 465	28 341	599	3 634	15 839	2 317	11 637	16 330	1 095	14 946
	IV	122 782	13 344	2 667	30 988	901	4 402	18 248	2 320	14 527	17 988	1 207	16 188
1986	I	116 590	12 925	2 552	31 049	681	3 797	18 025	2 301	12 946	17 831	1 093	13 390
	II	118 759	13 207	2 665	32 208	958	4 510	17 893	2 363	13 287	17 094	1 327	13 248
	III	106 129	11 473	2 419	29 506	1 022	3 441	15 956	2 153	12 799	14 844	1 217	11 299
	IV	119 864	13 560	2 723	32 880	992	4 688	18 287	2 385	14 102	15 243	1 342	13 662
1987	I		12 951	2 747	32 699		4 423	18 296	2 198	13 314	15 805	1 302	13 159
1985	O	43 513	4 905	964	11 228	349	1 482	6 699	832	4 782	5 970	437	5 865
	N	39 329	4 189	955	10 011	264	1 411	5 982	823	4 169	6 024	373	5 128
	D	39 540	4 165	745	9 757	271	1 509	5 588	665	5 468	5 806	395	5 171
1986	J	38 313	4 202	890	10 237	298	1 116	5 870	675	3 925	6 199	328	4 575
	F	39 131	4 271	813	10 230	277	1 364	6 090	739	4 501	5 869	371	4 606
	M	38 983	4 455	837	10 589	107	1 317	6 069	869	4 535	5 646	357	4 202
	A	42 472	4 877	870	11 863	337	1 585	6 315	717	4 542	6 012	418	1 936
	M	36 916	4 010	871	9 610	329	1 416	5 530	873	4 234	5 600	413	4 030
	J	39 197	4 297	892	10 737	290	1 506	6 050	772	4 477	5 459	379	4 337
	J	38 954	4 213	661	10 544	390	1 464	6 042	775	5 086	4 957	432	4 390
	A	27 828	2 883	784	8 080	212	791	3 910	574	3 122	4 280	272	2 920
	S	39 223	4 312	941	10 813	417	1 188	6 041	815	4 604	5 533	391	4 166
	O	43 304	5 140	1 023	12 062	292	1 558	6 595	744	5 334	5 412	463	4 687
	N	38 050	4 104	926	10 463	314	1 534	5 859	849	4 521	4 932	397	4 152
	D	38 268	4 319	771	10 416	388	1 583	5 887	782	4 270	4 757	396	1 699
1987	J	34 763	3 712	847	9 745	240	1 347	5 376	640	3 974	4 853	384	3 645
	F	39 149	4 371	891	10 807	307	1 522	6 312	739	4 103	5 147	407	4 543
	M		4 862	989	12 144		1 553	6 608	819	5 224	5 801	442	4 982
	A				11 395			6 459	765	4 536			
Percentage change on the corresponding period of the previous year													
% Variation sur la période correspondante de l'année précédente													
1984	14.9	10.6	2.2	13.5	26.7	35.3	14.8	25.3	11.5	16.9	25.9	17.1	
1985	10.6	7.6	10.9	10.3	-4.5	9.1	9.9	9.6	12.6	11.0	14.9	13.8	
1986	-1.1	3.2	1.4	4.7	13.3	0.4	2.0	-2.0	6.6	-7.5	6.8	-19.6	
1985	I	13.0	4.4	11.0	12.8	5.4	19.1	11.1	20.2	10.0	14.0	22.9	21.4
	II	13.0	8.0	13.7	17.2	10.8	0.8	8.4	10.5	18.2	7.4	18.3	21.0
	III	10.7	9.8	11.7	8.8	-18.4	16.4	12.7	12.1	7.0	12.7	14.1	13.3
	IV	6.4	8.3	7.5	3.5	-14.0	2.9	8.1	-2.0	15.3	10.1	5.7	1.4
1986	I	-1.6	5.1	-0.3	1.7	-17.0	-12.2	3.4	0.3	10.7	-4.4	-9.0	-19.9
	II	1.9	6.4	5.5	6.7	5.9	12.4	3.6	-3.8	10.7	-1.3	14.7	-18.9
	III	-2.4	-0.2	-1.9	4.1	70.6	-5.3	0.7	-7.1	10.0	-9.1	11.1	-24.4
	IV	-2.4	1.6	2.1	6.1	10.1	6.5	0.2	2.8	-2.9	-15.3	11.2	-15.6
1987	I		0.2	7.6	5.3		16.5	1.5	-4.5	2.8	-11.4	19.1	-1.7
1985	O	7.2	12.1	11.2	2.0	-11.6	1.9	13.0	2.2	11.7	4.2	10.6	10.0
	N	1.7	0.2	16.2	0.4	-27.7	1.7	3.2	0.9	9.5	4.3	-2.9	-4.2
	D	9.9	10.8	2.5	8.3	-2.9	4.1	8.3	-10.3	21.2	20.0	9.1	0.4
1986	J	3.9	9.3	6.6	7.4	-3.2	-20.1	12.4	-3.7	17.6	-0.3	-9.9	-10.6
	F	0.3	7.9	-5.1	1.9	16.9	-5.5	3.1	3.1	16.0	-3.8	-0.5	-16.5
	M	-8.8	-0.4	-3.1	-3.4	-60.9	-11.3	-3.8	-0.6	1.5	-12.8	-22.9	-31.0
	A	9.0	19.6	13.3	51.1	21.5	3.3	3.3	1.1	28.2	0.5	8.0	-12.0
	M	-8.1	-2.5	3.8	-8.4	-14.8	-5.1	0.2	3.1	-3.9	-6.2	-3.5	-28.8
	J	4.7	3.3	-0.2	13.7	0.0	24.0	7.3	-14.2	11.6	-0.2	10.8	-14.5
	J	1.0	8.9	-3.5	3.7	59.8	2.2	2.9	-5.5	21.4	-8.1	-6.1	-19.4
	A	-9.7	-7.7	-1.1	0.1	12.8	-19.0	-5.9	-9.2	-5.0	-14.1	1.5	-32.7
	S	0.8	0.7	-2.0	7.1	123.0	-3.0	3.7	-5.9	9.2	-4.6	4.3	-18.2
	O	-0.5	4.8	6.1	7.4	-19.2	5.1	-1.5	-10.6	11.5	-9.3	5.9	-20.1
	N	-3.3	-2.0	-3.0	4.5	18.9	8.7	-2.1	3.2	8.4	-18.1	6.4	-19.0
	D	-3.2	3.7	3.5	6.8	43.2	4.9	5.4	17.6	-21.9	-18.1	0.3	-9.1
1987	J	-9.3	-11.7	-4.8	-4.8	-19.5	20.7	-8.4	-5.2	1.2	-21.7	17.1	-20.3
	F	0.0	2.3	9.6	5.6	10.8	11.6	3.6	0.0	-8.8	-12.3	9.7	-1.4
	M		9.1	18.2	14.7		17.9	8.9	-5.8	15.2	2.7	23.8	18.6
	A				-3.9			2.3	6.7	-0.1			

TRENDS IN EC TRADE

World, intra- and extra-EC (EUR 12)

Imports

Period Période	EUR 12	BL	DK	DE	GR	ES	FR	IR	IT	NL	PO	UK	
EXTRA-EC TRADE (EUR 12)													
COMMERCE EXTRA-CE (EUR 12)													
Values in Mio ECU													
Valeurs en Mio ECU													
1984	390 639	24 428	10 923	92 834	6 308	21 601	55 412	3 462	58 560	37 930	5 610	73 572	
1985	406 417	23 066	11 960	97 630	6 937	22 507	57 228	3 633	62 721	39 851	5 418	75 445	
1986	334 563	21 028	11 072	88 862	4 821	16 209	46 089	3 122	45 070	31 727	3 928	67 634	
1985	I	107 333	6 351	3 107	25 189	1 290	5 854	15 026	1 039	16 983	10 538	1 428	20 528
	II	105 236	5 847	2 957	24 455	2 429	6 023	14 711	979	16 455	9 696	1 431	21 252
	III	93 502	5 199	2 766	24 026	1 016	4 781	13 370	826	12 726	9 604	1 295	17 893
	IV	100 346	5 689	3 130	23 959	2 202	5 850	14 122	790	16 557	10 013	1 263	16 772
1986	I	88 983	5 517	2 810	22 662	1 300	3 810	13 014	760	13 530	8 814	936	15 831
	II	86 550	5 724	2 942	22 314	1 201	4 368	12 374	833	11 329	7 933	1 033	16 498
	III	77 205	4 789	2 572	21 301	1 167	3 772	10 211	748	9 475	7 303	1 000	14 868
	IV	81 825	4 998	2 748	22 585	1 153	4 259	10 490	782	10 737	7 678	959	15 437
1987	I		4 955	2 572	21 832		4 284	11 349	792	11 022	8 011	984	14 899
1985	O	33 566	2 019	1 138	8 408	519	1 890	4 908	281	4 676	3 199	438	6 089
	N	32 009	1 770	998	7 778	422	1 625	4 507	270	5 128	3 482	435	5 593
	D	34 332	1 799	1 007	7 765	1 141	2 335	4 785	240	6 681	3 255	399	4 925
1986	J	31 757	1 960	1 001	8 053	382	1 283	4 600	276	4 870	3 441	383	5 509
	F	29 085	1 875	950	7 372	516	1 395	4 265	246	4 541	2 552	289	5 084
	M	28 025	1 669	855	7 238	402	1 133	4 150	233	4 125	2 760	229	5 231
	A	31 156	2 021	1 033	8 369	502	1 489	4 621	295	3 899	2 659	303	5 965
	M	27 419	1 670	988	6 755	430	1 283	3 850	274	3 892	2 695	328	5 253
	J	27 732	1 954	918	7 188	270	1 594	3 908	268	3 509	2 584	292	5 247
	J	26 788	1 591	752	7 345	313	1 525	3 556	259	3 637	2 390	295	5 124
	A	22 113	1 287	825	6 382	218	999	2 917	200	2 287	2 200	236	4 561
	S	28 275	1 862	978	7 532	636	1 249	3 775	278	3 527	2 695	298	5 445
	O	29 584	1 699	1 028	8 331	399	1 534	3 896	258	3 878	2 774	286	5 501
	N	26 071	1 596	829	7 149	442	1 326	3 524	267	3 339	2 400	269	4 979
	D	26 544	1 599	881	7 232	316	1 395	3 583	256	3 522	2 534	278	1 947
1987	J	25 848	1 540	793	6 804	267	1 181	3 729	244	3 534	2 663	312	4 781
	F	27 040	1 765	863	7 197	345	1 619	3 674	267	3 567	2 642	368	4 733
	M		1 648	911	7 830		1 482	3 946	280	3 914	2 707	267	5 394
	A				7 406			3 912	258	3 772			
Percentage change on the corresponding period of the previous year													
% Variation sur la période correspondante de l'année précédente													
1984	14.3	14.3	18.0	13.2	13.4	-1.7	9.3	28.6	16.7	22.2	12.9	18.7	
1985	4.0	-5.5	9.5	5.2	10.0	4.2	3.3	4.9	7.1	5.1	-3.4	2.5	
1986	-17.7	-8.9	-7.4	-9.0	-30.5	-28.0	-19.5	-14.1	-28.1	-20.4	-27.5	-17.0	
1985	I	11.7	1.2	15.8	8.4	28.9	10.3	7.3	26.6	20.7	11.4	1.4	15.4
	II	10.6	-5.2	10.1	6.9	111.4	13.7	6.3	20.9	20.0	6.0	0.3	12.0
	III	-1.2	-9.3	7.9	4.2	-0.4	-10.0	3.8	-2.7	-11.2	0.2	-2.4	-0.4
	IV	-4.2	-9.0	4.6	1.2	-29.8	3.0	-3.9	-19.6	0.6	2.9	-12.8	-15.0
1986	I	-17.1	-13.1	-9.6	-10.0	0.8	-34.9	-13.4	-26.9	-20.3	-16.4	-34.5	-22.9
	II	-17.8	-2.1	-0.5	-8.8	-50.6	-27.5	-15.9	-14.9	-31.2	-18.2	-27.8	-18.5
	III	-17.4	-7.9	-7.0	-11.3	14.9	-21.1	-23.6	-9.4	-25.5	-24.0	-22.8	-16.9
	IV	-18.5	-12.1	-12.2	-5.7	-47.6	-27.2	-25.7	-1.0	-35.2	-23.3	-24.1	-8.0
1987	I		-10.2	-8.5	-3.7		12.4	-12.8	4.2	-18.5	-9.1	5.1	-5.9
1985	O	-8.0	-8.6	2.7	-2.2	13.8	-8.6	-4.5	-23.0	-9.5	-8.2	-2.2	-18.3
	N	-6.1	-19.1	3.1	-4.5	-13.3	-11.6	-4.5	-18.9	-3.7	6.4	-17.3	-11.0
	D	-0.0	2.1	11.9	1.9	-46.4	31.1	1.2	-14.0	11.3	15.0	-16.0	-15.5
1986	J	-12.0	-13.5	-2.9	-4.9	-19.2	-40.6	-7.2	-26.8	-9.4	-6.9	-18.9	-19.2
	F	-15.8	-10.7	-3.7	-8.8	47.0	-27.6	-12.1	-25.5	-21.7	-21.8	-40.7	-25.9
	M	-23.7	-15.6	-21.3	-16.2	-13.5	-35.9	-20.4	-29.4	-29.0	-23.5	-51.1	-29.1
	A	-11.7	2.1	17.7	-1.2	17.8	-24.3	-13.0	-11.9	-26.7	-10.9	-18.8	-17.7
	M	-24.7	-13.2	-0.8	-18.8	-61.2	-40.2	-22.4	-22.4	-31.6	-21.0	-47.6	-23.8
	J	-16.8	1.6	-14.4	-6.2	-68.2	-16.5	-12.4	-7.3	-35.2	-19.7	-32.1	-14.1
	J	-17.7	-5.3	-9.0	-14.6	24.7	-5.8	-26.5	-6.2	-12.9	-28.0	-39.5	-20.7
	A	-25.3	-17.2	-5.7	-18.1	-30.8	-36.9	-26.1	-22.8	-44.4	-32.7	-35.3	-17.6
	S	-9.6	-1.2	-7.4	-1.2	27.5	-20.8	-17.6	-5.1	-23.9	-11.1	-34.1	-3.7
	O	-11.9	-15.8	-9.7	-0.9	-23.1	-18.8	-20.6	-8.2	-17.1	-13.3	-34.7	-9.7
	N	-18.6	-9.8	-15.9	-8.1	4.7	-18.4	-21.8	-1.1	-34.9	-31.1	-52.0	-11.0
	D	-22.7	-11.1	-12.5	-6.9	-72.3	-40.3	-25.1	6.7	-47.3	-22.2	-30.3	0.4
1987	J	-18.6	-21.4	-20.8	-15.5	-30.1	-8.0	-18.9	-11.6	-27.4	-22.6	-18.5	-13.2
	F	-7.0	-5.9	-9.2	-2.4	-33.1	16.1	-13.9	8.5	-21.4	3.5	27.3	-6.9
	M		-1.3	6.5	8.2		30.8	-4.9	20.2	-5.1	-1.9	16.6	3.1
	A				-11.5			-15.3	-12.5	-3.3			

EVOLUTION DU COMMERCE DE LA CE
Monde, intra- et extra-CE (EUR 12)

5

Exportations

Period Période	EUR 12	BL	DK	DE	GR	ES	FR	IR	IT	NL	PO	UK
EXTRA-EC TRADE (EUR 12)						COMMERCE EXTRA-CE (EUR 12)						
Values in Mio ECU												
1984	350 859	19 327	11 435	108 609	2 746	13 663	55 702	3 520	48 222	21 365	2 412	63 859
1985	378 650	20 502	12 590	120 572	2 710	14 242	59 093	4 082	52 562	22 402	2 700	67 197
1986	341 934	18 437	11 762	121 329	2 072	10 279	51 116	3 478	45 714	20 059	2 278	55 409
1985	I	92 290	5 243	3 064	29 410	768	3 280	14 503	1 026	12 951	5 726	731
	II	96 924	5 367	3 162	29 449	670	3 655	16 061	1 091	12 824	5 751	703
	III	90 597	4 723	3 048	30 056	604	3 216	13 194	980	12 455	5 356	611
	IV	98 840	5 169	3 316	31 657	668	4 091	15 335	985	14 333	5 569	655
1986	I	84 201	4 659	2 895	28 916	470	2 448	13 210	865	11 327	5 136	526
	II	87 464	4 512	3 130	30 457	538	2 645	13 260	933	11 470	4 852	580
	III	81 452	4 215	2 689	30 143	517	2 386	11 759	843	10 871	4 755	588
	IV	88 816	5 052	3 047	31 813	548	2 800	12 886	837	12 046	5 317	583
1987	I		4 337	2 791	28 803		2 819	11 341	745	9 990	4 605	488
1985	O	33 282	1 784	1 153	10 978	294	1 226	5 354	316	4 225	1 861	209
	N	30 581	1 572	1 126	9 969	179	1 223	4 666	347	3 899	1 817	193
	D	34 765	1 792	1 035	10 729	203	1 641	5 340	321	6 130	1 855	254
1986	J	28 215	1 558	922	9 821	224	709	4 460	266	3 315	1 811	169
	F	28 484	1 604	966	9 487	176	928	4 381	300	4 172	1 695	177
	M	27 431	1 494	945	9 613	72	811	4 371	289	3 863	1 629	165
	A	31 462	1 763	1 012	11 312	194	950	4 684	306	3 970	1 738	181
	M	27 482	1 277	1 028	9 250	171	797	4 143	324	3 666	1 575	168
	J	28 446	1 453	1 049	9 897	173	898	4 434	306	3 804	1 517	196
	J	30 647	1 997	733	10 728	219	1 100	4 502	288	4 196	1 686	208
	A	23 657	854	903	9 047	116	634	3 311	259	3 332	1 349	143
	S	27 092	1 335	1 031	10 338	182	654	3 974	299	3 346	1 666	149
	O	30 868	2 108	1 086	11 077	129	956	4 429	277	4 187	1 814	204
	N	27 349	1 387	980	9 774	167	849	3 955	295	3 592	1 611	174
	O	30 612	1 559	955	11 042	247	990	4 542	264	4 288	1 829	174
1987	J	23 539	1 393	767	8 477	164	825	3 345	220	2 863	1 436	152
	F	26 682	1 393	924	9 799	141	1 006	3 797	255	3 055	1 576	142
	M		1 551	1 076	10 525		986	4 198	269	4 065	1 592	168
	A				9 714			4 119	251	3 499		4 811
Percentage change on the corresponding period of the previous year												
% Variation sur la période correspondante de l'année précédente												
1984	16,7	19,2	23,5	15,7	16,7	25,8	16,1	29,3	16,6	18,3	31,2	13,8
1985	7,9	6,1	10,1	11,0	-1,3	4,2	6,1	16,0	9,0	4,9	11,9	5,2
1986	-9,7	-10,1	-6,6	0,6	-23,5	-27,8	-13,5	-14,8	-13,0	-10,5	-15,6	-17,5
1985	I	10,0	11,3	15,1	12,1	16,9	-2,4	14,1	37,3	13,5	10,9	26,9
	II	16,1	13,9	15,6	15,2	-10,8	5,1	15,8	21,0	23,2	9,6	22,5
	III	6,6	5,7	9,7	13,6	5,6	-3,8	-2,2	11,6	4,8	9,9	1,7
	IV	0,3	-4,9	1,7	4,3	-12,8	17,4	-1,9	-0,8	1,2	-8,4	-0,9
1986	I	-8,8	-11,1	-5,5	-1,7	-38,8	-25,4	-8,9	-15,7	-12,5	-10,3	-28,0
	II	-9,8	-15,9	-1,0	3,4	-19,7	-27,6	-17,4	-14,5	-10,6	-15,6	-17,5
	III	-10,1	-10,8	-11,8	0,3	-14,4	-25,8	-10,9	-14,0	-12,7	-11,2	-3,8
	IV	-10,1	-2,3	-8,1	0,5	-18,0	-31,6	-16,0	-15,0	-16,0	-4,5	-11,0
1987	I		-6,9	-3,6	-0,4		15,2	-14,1	-13,9	-11,8	-10,3	-7,2
1985	O	-0,4	-2,6	10,9	6,1	33,0	2,8	2,5	-8,7	-6,6	-12,3	-18,7
	N	-4,3	-9,1	1,5	-1,6	-39,9	12,7	-7,9	9,8	2,6	-15,9	-7,4
	D	5,4	-4,4	2,6	8,9	-16,5	35,7	-0,3	-3,0	4,7	6,5	31,6
1986	J	-2,9	-10,7	-0,4	5,4	-23,3	6,3	-8,9	-18,6	-4,9	-24,9	-0,3
	F	-3,1	-6,3	-6,9	3,4	-15,4	-10,3	-5,4	-12,8	-0,6	-6,6	-8,2
	M	-18,9	-16,2	-12,8	-11,9	-73,2	-28,4	-23,0	-25,9	-17,5	-18,9	-43,3
	A	-1,5	-0,2	16,9	-4,4	-10,4	-15,1	-1,3	-3,6	-7,0	-16,6	-13,5
	M	-18,0	-32,2	7,9	-10,8	-29,9	-46,6	-20,0	-19,6	-15,0	-21,4	-34,9
	J	-9,7	-14,9	-19,4	6,9	-22,8	-18,7	-17,5	-18,8	-12,6	-20,0	-14,0
	J	-8,7	24,3	-18,9	-2,9	-6,8	-18,3	-11,8	-14,5	-5,7	-11,7	-20,0
	A	-14,9	-35,6	-6,8	-3,6	-38,9	-38,0	-11,4	-5,5	-15,1	-22,5	-21,0
	S	-7,1	-20,8	-11,3	8,1	-3,7	-22,7	-9,7	-19,2	-19,8	-2,0	-15,8
	O	-7,3	18,2	-5,8	0,9	-56,1	-22,0	-17,3	-12,3	-0,9	-2,5	-2,4
	N	-10,9	-11,8	-13,0	-2,0	-6,7	-30,6	-15,2	-15,0	-7,9	-11,3	-9,8
	D	-11,9	-13,0	-7,7	2,9	21,7	-39,7	-14,9	-17,8	-30,0	-1,4	-31,5
1987	J	-16,6	-10,6	-16,8	-13,7	-26,8	16,4	-25,0	-17,3	-13,6	-20,7	-10,1
	F	-6,3	-13,2	-4,3	3,3	-19,9	8,4	-13,3	-15,0	-26,8	-7,0	-19,8
	M		3,8	13,9			21,6	-4,0	-8,9	5,2	-2,3	1,8
	A				-14,1			-12,1	-18,0	-11,9		15,1

TRENDS IN EC TRADE
World, intra- and extra-EC (EUR 12)

Period Période	EUR 12	BL	DK	DE	GR	ES	FR	IR	IT	NL	PO	UK											
WORLD												MONDE											
Trade balance (1) - Balance commerciale (1)																							
Values in Mio ECU												Valeurs en Mio ECU											
1984	-32 585	-4 794	-676	24 112	-6 121	-4 707	-13 139	-37	-13 874	4 296	-3 467	-14 177											
1985	-24 739	-3 698	-1 454	33 036	-7 411	-5 582	-13 462	454	-15 973	3 939	-2 724	-11 865											
1986	10 954	-233	-1 513	53 149	-5 801	-6 317	-9 174	982	-2 546	4 554	-2 289	-19 859											
1985	I	-14 933	-1 930	-539	6 126	-1 328	-1 640	-4 984	-74	-5 932	1 129	-734	-5 025										
	II	-7 788	-429	-202	8 253	-2 506	-1 884	-2 484	188	-6 130	1 174	-738	-3 030										
	III	-1 593	-752	-137	7 934	-1 201	-1 054	-3 175	239	-140	292	-607	-2 990										
	IV	-407	-587	-590	10 756	-2 375	-1 004	-2 819	102	-3 771	1 344	-645	-820										
1986	I	-3 681	-818	-430	10 318	-1 584	-993	-3 385	118	-3 844	1 820	-405	-4 478										
	II	2 080	-401	-429	13 078	-1 471	-1 506	-3 014	264	-729	1 850	-582	-1 979										
	III	4 276	-249	-393	13 948	-1 245	-1 785	-1 825	313	1 739	658	-628	-6 259										
	IV	8 278	1 236	-261	15 806	-1 502	-2 034	-949	287	287	226	-674	-4 142										
1987	I		-713	87	13 480		-2 262	-3 939	128	-2 717	-22	-760	-3 990										
1985	O	945	-120	-231	3 930	-432	-365	-715	-27	-408	71	-205	-553										
	N	-1 258	-305	9	3 190	-602	-105	-941	92	-2 006	373	-271	-692										
	D	157	31	-378	3 635	-1 200	-535	-1 162	29	-1 317	688	-173	541										
1986	J	-2 474	-530	-219	3 216	-435	-377	-1 154	-90	-2 071	547	-220	-1 141										
	F	-248	-147	-219	3 181	-594	-254	-1 059	2	-1 015	1 010	-70	-1 063										
	M	-959	-96	-66	3 925	-553	-363	-1 173	197	-742	218	-53	-2 251										
	A	1 130	213	-369	4 685	-627	-309	-1 390	-81	-237	708	-91	-1 373										
	M	-144	-178	-136	3 765	-567	-497	-905	202	-727	658	-174	-1 587										
	J	1 459	-303	-1	4 636	-278	-697	-726	145	234	435	-94	-1 891										
	J	4 217	994	-311	5 130	-325	-568	-424	112	844	386	-63	-1 559										
	A	752	-874	-71	3 880	-374	-463	-180	81	1 460	-67	-98	-7 540										
	S	-402	-327	-49	4 956	-551	-752	-1 238	134	-513	292	-116	-2 237										
	O	2 249	1 029	-120	5 154	-602	-924	-570	3	-187	-24	-77	-1 809										
	N	1 689	107	57	4 926	-549	-601	-606	146	-114	171	-49	-1 797										
	O	3 889	259	-209	5 590	-354	-503	-275	132	236	-172	-189	-623										
1987	J	-2 023	-247	15	3 500	-249	-376	-1 491	31	-1 085	-28	-232	-1 860										
	F	-268	-491	-31	5 078	-422	-944	-1 065	41	-1 330	-119	-332	-654										
	M		23	68	4 903		-939	-1 383	59	-301	129	-199	-1 483										
	A				4 279			-1 029	87	-939													
Exports as % of imports - Exportations en % des importations																							
1984	96,0	93,2	96,8	112,4	50,1	85,9	90,0	99,7	87,1	105,3	65,4	89,5											
1985	97,2	95,0	94,0	115,9	44,5	84,6	90,5	103,4	86,6	104,4	73,3	91,7											
1986	101,4	99,7	93,6	127,3	49,8	81,0	93,0	108,3	97,5	105,6	76,2	84,4											
1985	I	93,4	90,2	91,3	111,3	54,5	82,3	86,5	97,8	80,8	104,8	72,8	86,6										
	II	96,5	97,7	96,6	116,0	38,6	80,3	93,1	105,5	80,3	105,3	71,8	91,9										
	III	99,2	95,6	97,6	115,7	50,1	86,7	90,2	107,7	99,4	101,3	74,0	91,3										
	IV	99,8	97,0	91,0	120,6	39,9	89,5	92,3	103,1	88,5	106,0	74,5	97,6										
1986	I	98,2	95,6	92,7	120,7	42,1	86,4	90,2	103,8	86,4	108,5	80,1	85,9										
	II	101,0	97,8	93,1	126,3	50,5	82,7	91,2	108,6	97,2	109,1	76,8	85,1										
	III	102,3	98,4	92,9	130,4	55,4	76,7	93,8	111,5	107,9	103,4	74,4	79,4										
	IV	104,1	107,0	95,7	132,3	50,8	78,9	97,0	109,7	101,1	101,1	74,2	87,0										
1987	I		96,1	101,6	128,0		76,3	88,3	104,5	89,6	99,9	70,3	87,0										
1985	O	101,2	98,3	90,2	121,4	59,8	88,1	94,4	97,7	95,7	100,9	76,2	95,5										
	N	98,2	95,0	100,4	118,9	42,4	96,2	91,9	108,4	80,2	104,9	67,9	94,0										
	D	100,2	100,5	82,5	121,5	28,6	85,5	90,4	103,0	89,9	109,7	79,1	105,3										
1986	J	96,4	91,6	89,2	119,0	54,6	83,0	90,0	91,3	77,9	107,2	69,4	89,4										
	F	99,6	97,6	89,0	119,2	43,3	90,1	90,8	100,2	89,6	115,2	88,7	89,7										
	M	98,6	98,4	96,4	124,0	24,5	85,5	89,9	120,5	91,9	103,1	90,8	78,9										
	A	101,5	103,3	83,6	125,3	45,9	89,2	88,8	92,7	97,3	110,0	86,9	88,3										
	M	99,8	96,8	93,3	124,9	47,1	81,7	91,4	120,1	91,6	110,0	77,1	85,2										
	J	102,2	95,0	99,9	128,9	62,5	77,6	93,5	115,3	102,9	106,6	86,0	82,8										
	J	106,4	118,9	81,8	131,7	65,3	82,0	96,1	111,6	110,0	106,1	91,1	85,8										
	A	101,5	81,1	96,0	129,2	46,8	75,7	97,6	110,7	129,0	98,8	81,1	72,4										
	S	99,4	94,6	97,6	130,5	52,1	71,3	89,0	113,5	94,0	104,2	82,4	78,8										
	O	103,1	116,3	94,6	128,6	40,6	73,4	95,1	100,3	102,0	99,7	89,7	83,8										
	N	102,6	102,0	103,1	132,1	46,8	80,1	94,2	114,5	98,6	102,7	92,1	83,0										
	D	106,0	104,6	89,2	135,1	64,6	83,8	97,4	114,3	102,8	97,5	75,2	93,8										
1987	J	96,7	95,4	100,9	123,7	61,9	85,5	85,4	103,7	86,4	99,6	69,9	80,3										
	F	99,6	92,2	98,3	132,6	51,5	72,9	90,5	104,3	84,4	98,3	62,4	93,4										
	M		100,4	103,4	127,6		73,1	88,7	105,7	95,9	101,8	75,5	86,9										
	A				125,4			91,1	109,3	89,6													

(1) Trade balance := Exports - Imports

Period Période	EUR 12	BL	DK	DE	GR	ES	FR	IR	IT	NL	PO	UK	
INTRA — EC TRADE (EUR 12)												ECHANGES INTRA — CE (EUR 12)	
Trade balance (1) — Balance commerciale													
Values in Mio ECU												Valeurs en Mio ECU	
1984	4 244	71	-1 190	7 769	-2 572	3 185	-13 406	-175	-4 242	19 534	-255	-4 476	
1985	-148	-1 430	-2 087	9 477	-3 199	2 626	-15 334	-57	-6 433	19 924	-18	-3 617	
1986	1 635	1 931	-2 208	20 256	-3 076	-635	-13 969	570	-3 347	15 456	-667	-12 676	
1985	I	-695	-854	-497	1 755	-806	927	-4 469	-80	-2 098	5 563	-48	-87
	II	-251	-44	-408	3 106	-749	468	-3 827	62	-2 565	4 680	-5	-970
	III	436	-361	-421	1 733	-794	498	-2 978	74	-127	4 194	67	-1 449
	IV	362	-171	-762	2 884	-850	734	-4 060	-115	-1 643	5 486	-32	-1 111
1986	I	446	-73	-517	3 897	-755	313	-3 565	-3	-1 678	5 218	1	-2 392
	II	720	701	-619	4 841	-813	183	-3 880	146	-854	4 739	-138	-3 585
	III	-287	258	-511	5 017	-599	-453	-3 248	207	288	3 049	-223	-4 072
	IV	756	1 045	-561	6 502	-910	-677	-3 275	221	-1 102	2 449	-308	-2 626
1987	I		-163	-132	6 447		-852	-3 897	172	-1 732	3 233	-270	-2 411
1985	O	978	68	-246	1 292	-207	297	-1 165	-65	6	1 321	25	-347
	N	-141	-140	-120	957	-360	291	-1 116	4	-782	1 939	-29	-787
	D	-545	3	-406	640	-268	146	-1 724	-58	-827	1 976	-26	
1986	J	833	-173	-139	1 379	-278	179	-1 011	-84	-521	2 078	-5	-589
	F	107	80	-236	1 006	-254	194	-1 170	-59	-668	1 767	39	-592
	M	-531	51	-156	1 512	-223	-60	-1 386	142	-491	1 268	9	-1 198
	A	627	415	-349	1 709	-319	214	-1 450	-98	-330	1 576	27	-766
	M	-349	186	-177	1 238	-312	-22	-1 189	145	-484	1 706	-16	-1 422
	J	643	173	-131	1 897	-182	-8	-1 241	101	-37	1 435		-1 365
	J	208	547	-291	1 704	-233	-161	-1 349	76	282	1 039	23	-1 427
	A	-903	-454	-150	1 198	-273	-113	-548	23	383	723	-10	-1 682
	S	724	185	-103	2 121	-98	-178	-1 359	105	-353	1 279	31	-907
	O	782	543	-178	2 383	-333	-381	-1 068	-16	-150	890	3	-911
	N	235	287	-85	2 279	-275	-163	-1 016	111	-399	914	-14	-1 404
	D	-336	267	-284	1 755	-295	-124	-1 219	122	-553	489	-86	-409
1987	J	137	-130	40	1 810	-147	-55	-1 101	50	-422	1 148	-74	-982
	F	-47	-143	-92	2 448	-218	-342	-1 175	49	-830	888	-108	-524
	M		106	-97	2 189		-453	-1 621	74	-478	1 200	-103	-910
	A				1 948			-1 229	87	-688			
EXTRA — EC TRADE (EUR 12)												COMMERCE EXTRA — CE (EUR 12)	
Trade balance (1) — Balance commerciale													
Values in Mio ECU												Valeurs en Mio ECU	
1984	-39 780	-5 101	512	15 775	-3 562	-7 938	290	58	-10 338	-16 565	-3 198	-9 713	
1985	-27 767	-2 584	630	22 942	-4 227	-8 265	1 865	449	-10 159	-17 449	-2 718	-8 248	
1986	7 371	-2 591	690	32 467	-2 749	-5 930	5 027	356	644	-11 668	-1 650	-7 225	
1985	I	-15 043	-1 108	-43	4 221	-522	-2 574	-523	-13	-4 032	-4 812	-697	-4 939
	II	-8 312	-480	205	4 994	-1 759	-2 368	1 350	112	-3 631	-3 945	-728	-2 062
	III	-2 905	-476	282	6 030	-412	-1 565	-176	154	-271	-4 248	-684	-1 539
	IV	-1 506	-520	186	7 698	-1 534	-1 759	1 213	195	-2 224	-4 444	-608	291
1986	I	-4 782	-858	85	6 254	-830	-1 362	196	105	-2 203	-3 678	-410	-2 083
	II	914	-1 212	188	8 143	-663	-1 723	886	100	141	-3 081	-453	-1 410
	III	4 247	-574	117	8 842	-650	-1 386	1 548	95	1 396	-2 548	-412	-2 181
	IV	6 991	54	299	9 228	-605	-1 459	2 396	55	1 309	-2 361	-376	-1 551
1987	I		-618	219	6 971		-1 465	-8	-47	-1 032	-3 406	-496	-1 603
1985	O	-284	-235	15	2 570	-225	-664	446	35	-451	-1 338	-229	-206
	N	-1 328	-198	128	2 191	-243	-402	159	77	-1 229	-1 665	-242	96
	D	433	-7	28	2 964	-938	-694	555	81	-551	-1 400	-145	539
1986	J	-3 542	-402	-79	1 768	-158	-574	-140	-10	-1 555	-1 630	-214	-549
	F	-601	-272	16	2 115	-340	-467	116	54	-369	-857	-112	-473
	M	-594	-175	90	2 375	-330	-322	221	56	-262	-1 131	-64	-1 051
	A	306	-258	-21	2 943	-308	-539	63	11	71	-921	-122	-613
	M	63	-393	40	2 495	-259	-486	293	50	-226	-1 120	-160	-170
	J	714	-501	131	2 709	-97	-696	526	38	295	-1 067	-96	-529
	J	3 859	406	-19	3 383	-94	-425	946	29	559	-704	-87	-133
	A	1 544	-433	78	2 865	-102	-365	994	59	1 045	-851	-93	-854
	S	-1 183	-527	53	2 806	-454	-595	199	21	-181	-1 029	-149	-1 328
	O	1 284	409	58	2 746	-270	-578	533	19	309	-960	-82	-901
	N	1 278	-209	141	2 625	-275	-477	431	28	253	-789	-35	-413
	D	4 068	-40	74	3 810	-69	-405	959	8	766	-705	-104	-226
1987	J	-2 309	-147	-26	1 673	-103	-356	-384	-24	-671	-1 227	-160	-884
	F	-358	-372	61	2 602	-204	-613	123	-12	-512	-1 066	-226	-139
	M		-97	165	2 695		-496	252	-11	151	-1 115	-99	-583
	A				2 308			207	-7	-273			

(1) Balance commerciale = Exportations - Importations

TRENDS IN EC TRADE

Intra - EC (EUR 12) by member countries

Values in Mio ECU

Period Période	Importing countries - Pays importateurs													
	EUR 12	BL	DK	DE	GR	ES	FR	IR	IT	NL	PO	UK		
Imports from : Belgium and Luxembourg														
Importations en provenance de : Belgique et Luxembourg														
1984	47 022		645	13 823	304	494	12 644	263	3 947	8 843	209	5 850		
1985	52 141		819	13 995	374	617	14 425	305	4 434	10 613	218	6 343		
1986	53 699		886	14 620	391	890	14 978	274	4 733	10 926	278	5 723		
1985	I	12 922		204	3 381	94	148	3 633	84	1 110	2 594	57	1 617	
	II	13 239		184	3 472	103	167	3 636	81	1 154	2 785	60	1 599	
	III	11 985		211	3 480	85	132	3 149	64	895	2 501	51	1 416	
	IV	13 998		220	3 666	92	170	4 007	74	1 275	2 733	50	1 711	
1986	I	13 555		221	3 612	68	193	3 872	78	1 275	2 745	49	1 442	
	II	14 029		232	3 916	103	211	3 880	74	1 213	2 820	71	1 509	
	III	12 248		210	3 409	103	191	3 342	57	979	2 570	78	1 307	
	IV	13 867		223	3 682	117	294	3 884	66	1 265	2 791	80	1 466	
1987	I			196	3 668			286	3 996	66	1 371	2 809	80	1 340
1985	O	5 133		77	1 357	26	59	1 477	26	395	1 045	20	653	
	N	4 473		67	1 192	36	49	1 246	26	375	903	15	564	
	D	4 320		76	1 115	31	62	1 225	23	496	783	15	455	
1986	J	4 421		70	1 183	28	56	1 273	26	373	914	16	482	
	F	4 535		75	1 220	25	61	1 257	24	455	904	13	501	
	M	4 585		77	1 210	14	77	1 343	28	449	913	16	459	
	A	5 050		85	1 437	35	67	1 395	31	437	1 031	22	510	
	M	4 216		65	1 169	41	64	1 116	19	370	869	17	485	
	J	4 758		82	1 311	26	79	1 361	24	403	940	19	513	
	J	4 222		68	1 200	38	90	1 211	19	372	735	22	467	
	A	3 256		59	936	33	38	764	15	189	623	17	380	
	S	4 757		84	1 264	32	63	1 376	23	417	1 005	22	471	
	O	5 150		81	1 423	36	110	1 425	26	451	1 032	24	542	
	N	4 470		68	1 183	39	95	1 263	19	417	888	20	478	
	D	4 337		72	1 180	42	87	1 205	21	400	867	22	441	
1987	J	4 105		55	1 046	27	78	1 202	20	411	827	23	417	
	F	4 570		66	1 184	35	88	1 350	22	464	920	25	437	
	M			76	1 458		119	1 445	24	496	1 062	30	486	
	A				1 421			1 402	25	482				
Imports from : Denmark														
Importations en provenance de : Danemark														
1984	9 147	343		3 243	114	149	888	106	812	653	49	2 790		
1985	10 233	372		3 679	145	171	997	124	1 012	793	60	2 880		
1986	10 209	383		3 682	157	221	1 135	114	1 059	792	85	2 580		
1985	I	2 561	92	953	30	49	244	33	252	188	16	705		
	II	2 442	80	884	28	42	232	30	224	184	17	721		
	III	2 379	88	838	29	34	237	29	217	189	12	705		
	IV	2 852	112	1 004	58	47	284	33	317	232	15	750		
1986	I	2 513	98	871	52	51	279	29	255	200	14	664		
	II	2 624	103	926	37	55	285	31	272	198	22	656		
	III	2 401	86	881	33	50	263	29	258	195	27	579		
	IV	2 672	97	1 003	36	66	308	28	274	200	22	641		
1987	I		112	933		80	322	31	280	198	20	607		
1985	O	982	41	361	9	12	101	12	83	101	4	257		
	N	956	36	315	35	16	93	11	107	72	5	266		
	D	904	34	329	9	18	90	10	125	56	5	225		
1986	J	828	30	293	13	14	89	9	87	68	4	221		
	F	828	31	286	11	18	92	11	83	66	5	226		
	M	856	37	293	27	19	98	10	86	67	4	215		
	A	860	37	301	11	17	94	11	88	63	6	232		
	M	869	30	327	17	18	89	10	87	66	6	220		
	J	889	35	299	9	20	102	10	96	69	6	244		
	J	732	26	236	14	21	88	10	90	59	6	181		
	A	722	25	277	9	11	68	7	66	53	8	158		
	S	947	34	367	10	17	108	11	103	82	8	207		
	O	948	34	372	12	23	105	9	100	69	6	218		
	N	902	33	326	12	20	100	7	90	70	5	239		
	D	833	29	322	12	23	102	9	84	61	6	184		
1987	J	779	31	275	5	28	92	8	100	57	8	175		
	F	858	37	306	12	25	115	11	85	69	5	193		
	M		44	352		28	114	11	96	73	6	240		
	A			327			105	8	85					

EVOLUTION DU COMMERCE DE LA CE
Intra – CE (EUR 12) par pays membres

6

Valeurs en Mio ECU

Period Période	Importing countries – Pays importateurs												
	EUR 12	BL	DK	DE	GR	ES	FR	IR	IT	NL	PO	UK	
Imports from : F R of Germany						Importations en provenance de : R F d'Allemagne							
1984	101 427	13 885	4 481		2 040	3 498	22 688	923	17 061	17 496	1 019	18 335	
1985	113 981	15 371	5 302		2 273	3 987	24 614	1 088	19 862	19 325	1 170	20 988	
1986	120 735	16 056	5 774		2 442	5 136	26 845	1 120	20 840	20 509	1 352	20 660	
1985	I	28 268	3 935	1 272		574	938	6 257	278	4 854	4 816	284	5 060
	II	28 678	3 855	1 266		563	1 021	6 040	270	5 086	4 766	306	5 506
	III	25 743	3 511	1 262		485	947	5 755	250	4 268	4 875	266	5 124
	IV	30 293	4 070	1 502		651	1 082	6 563	290	5 654	4 868	315	5 298
1986	I	29 512	4 110	1 357		509	1 056	6 808	286	5 180	4 940	239	5 026
	II	30 697	4 106	1 495		634	1 297	6 865	300	5 184	5 047	339	5 429
	III	28 574	3 675	1 379		580	1 194	6 277	251	4 774	5 057	365	5 021
	IV	31 952	4 165	1 543		719	1 589	6 895	283	5 701	5 465	408	5 184
1987	I		4 298	1 291			1 521	6 899	272	5 525	5 208	356	5 006
1985	O	10 469	1 506	536		193	345	2 317	111	1 736	1 780	109	1 835
	N	9 929	1 333	489		195	353	2 087	90	1 800	1 638	101	1 844
	D	9 849	1 227	481		244	385	2 166	89	2 064	1 472	103	1 618
1986	J	9 186	1 343	429		209	295	2 021	86	1 559	1 579	74	1 591
	F	10 017	1 348	469		187	343	2 392	106	1 808	1 625	67	1 674
	M	10 283	1 419	456		114	418	2 398	94	1 818	1 737	76	1 753
	A	10 701	1 442	542		236	416	2 472	110	1 783	1 775	91	1 834
	M	9 820	1 263	486		218	433	2 092	98	1 712	1 634	100	1 784
	J	10 077	1 386	469		179	447	2 292	92	1 674	1 636	82	1 820
	J	10 346	1 177	440		204	515	2 426	90	1 860	1 683	92	1 860
	A	7 701	1 106	439		162	283	1 454	71	1 031	1 521	68	1 565
	S	10 433	1 366	505		214	418	2 410	92	1 883	1 850	88	1 608
	O	11 364	1 564	570		229	561	2 476	98	2 094	1 920	119	1 733
	N	10 209	1 259	473		228	514	2 231	95	1 856	1 689	96	1 769
	D	10 309	1 340	493		257	507	2 197	90	1 761	1 876	113	1 675
1987	J	8 908	1 201	356		134	404	1 998	81	1 606	1 539	95	1 494
	F	10 500	1 550	446		190	538	2 373	94	1 835	1 789	118	1 568
	M		1 547	489			579	2 528	87	2 079	1 879	127	1 952
	A							2 411	85	1 957			
Imports from : Greece						Importations en provenance de : Grèce							
1984		3 907	124	51	1 354		73	576	15	1 022	191	9	493
1985		4 048	123	49	1 443		73	601	19	965	228	7	540
1986		3 949	152	53	1 522		77	532	11	932	198	9	461
1985	I	970	23	14	345		14	137	6	210	48	4	167
	II	973	31	11	352		23	159	4	214	57	1	120
	III	990	27	11	369		23	155	5	214	44	1	141
	IV	1 116	42	13	377		12	150	4	327	78	1	111
1986	I	833	43	11	328		14	110	2	183	39	1	102
	II	991	32	14	383		16	165	3	192	46	1	159
	III	1 003	29	14	386		18	131	2	257	56	3	109
	IV	1 121	48	14	425		31	127	4	300	57	3	111
1987	I		35	13	377		25	137	3	236	50	4	108
1985	O	337	19	4	125		4	33	2	67	33	1	50
	N	327	10	4	110		4	65	1	75	19		39
	D	451	13	4	143		5	53		181	27		25
1986	J	304	18	4	112		4	39	1	64	15		47
	F	291	13	5	123		4	38	1	62	14		32
	M	239	12	3	93		5	33	1	58	10		23
	A	346	13	5	146		6	49	1	61	17		47
	M	275	8	4	93		3	45	1	68	12	1	40
	J	370	11	5	144		7	70	2	62	17		52
	J	362	8	4	145		7	39	1	100	19	1	39
	A	267	8	5	103		4	38	1	58	15	1	25
	S	376	13	5	139		5	54	1	100	22	2	36
	O	426	24	4	158		11	40	1	126	21	1	40
	N	328	15	4	124		8	43	2	78	18	2	35
	D	372	10	5	145		12	47		98	18		36
1987	J	312	14	4	111		4	47	2	78	15	2	35
	F	328	13	4	128		9	43		75	20	1	35
	M		8	5	138		11	48		83	15	2	39
	A				133			46	1	76			

TRENDS IN EC TRADE
Intra-EC (EUR 12) by member countries

Values in Mio ECU

Period Période	Importing countries - Pays importateurs												
	EUR 12	BL	DK	DE	GR	ES	FR	IR	IT	NL	PO	UK	
Imports from : Spain													
Importations en provenance de : Espagne													
1984	15 360	825	201	3 065	165		4 464	122	1 764	1 175	711	2 866	
1985	17 360	851	228	3 327	170		5 333	118	2 304	1 173	752	3 104	
1986	17 100	804	214	3 362	146		5 338	173	2 159	1 175	1 053	2 677	
1985	I	4 271	207	57	803	37	1 351	30	492	291	175	830	
	II	4 405	210	52	789	70	1 325	28	639	326	180	787	
	III	3 807	188	53	797	19	1 093	24	479	258	156	739	
	IV	4 876	246	66	939	44	1 564	37	694	298	240	748	
1986	I	4 274	227	50	800	29	1 435	44	525	343	178	644	
	II	4 434	185	56	871	32	1 414	46	585	306	285	654	
	III	3 801	172	48	721	43	1 113	45	488	248	261	660	
	IV	4 591	220	59	969	42	1 375	38	561	279	329	719	
1987	I		217	53	917		1 481	43	538	280	283	712	
1985	O	1 536	77	18	296	23		506	10	194	98	66	249
	N	1 604	76	20	301	12		513	15	220	105	79	263
	D	1 729	86	31	343	10		549	11	274	95	91	227
1986	J	1 441	81	24	278	11		443	16	165	142	50	232
	F	1 391	74	15	268	11		499	16	181	84	53	
	M	1 429	69	15	255	8		453	12	179	118	59	223
	A	1 526	63	19	309	7		523	20	200	110	69	206
	M	1 462	59	18	283	14		475	13	195	111	84	211
	J	1 423	63	19	279	10		439	16	189	85	82	241
	J	1 577	72	16	310	19		491	16	201	94	83	276
	A	960	48	16	183	14		239	17	116	75	45	206
	S	1 200	50	13	225	11		387	11	170	73	77	183
	O	1 441	72	18	308	11		443	14	193	96	88	198
	N	1 513	74	21	340	14		454	14	194	75	89	238
	D	1 567	74	21	325	16		458	9	175	107	98	284
1987	J	1 410	62	18	290	17		445	13	158	89	78	241
	F	1 509	76	17	307	12		488	13	173	95	95	233
	M		80	18	320			548	16	207	97	102	238
	A				304			510	13	184			
Imports from : France													
Importations en provenance de : France													
1984		65 448	10 239	900	20 644	844	3 066		557	13 321	5 159	791	9 928
1985		72 095	11 069	1 029	22 385	860	3 539		673	14 885	5 774	820	11 062
1986		72 096	11 048	1 150	22 135	931	4 064		576	14 846	5 551	965	10 830
1985	I	18 774	2 811	240	6 201	224	824		144	3 674	1 703	197	2 756
	II	17 968	2 845	276	5 375	219	891		205	3 853	1 327	208	2 769
	III	16 111	2 402	229	5 132	187	801		166	3 062	1 293	185	2 654
	IV	19 272	3 009	284	5 707	231	1 024		159	4 296	1 451	229	2 883
1986	I	18 289	2 861	284	5 697	221	793		169	3 923	1 478	204	2 658
	II	18 412	2 824	308	5 695	270	981		135	3 730	1 373	259	2 838
	III	16 435	2 492	255	5 124	226	897		108	3 274	1 248	239	2 572
	IV	18 959	2 871	303	5 620	213	1 392		164	3 919	1 451	263	2 763
1987	I		2 794	298	5 554		1 331		117	3 961	1 418	273	2 720
1985	O	6 628	1 094	98	2 110	67	334		61	1 239	495	82	1 048
	N	5 899	933	93	1 673	102	288		51	1 244	466	78	971
	D	6 614	946	93	1 894	58	402		49	1 760	490	67	855
1986	J	5 775	946	101	1 722	82	207		53	1 203	493	58	910
	F	6 263	917	93	2 057	82	275		63	1 391	469	66	850
	M	6 238	997	89	1 921	57	311		53	1 334	517	63	898
	A	6 726	1 011	115	2 249	111	313		46	1 318	524	66	972
	M	5 659	828	89	1 681	86	334		45	1 235	399	80	883
	J	5 949	962	105	1 763	73	334		46	1 169	445	64	988
	J	6 038	869	87	1 729	88	376		43	1 262	453	70	1 060
	A	4 345	686	88	1 435	81	209		32	715	335	45	719
	S	5 968	920	80	1 946	58	313		34	1 284	447	53	822
	O	6 831	1 067	111	2 063	77	509		64	1 404	497	70	970
	N	5 854	863	102	1 616	65	439		57	1 251	471	61	928
	D	6 212	937	90	1 948	72	437		39	1 268	485	80	856
1987	J	5 436	823	73	1 703	62	332		36	1 062	434	79	833
	F	6 210	938	87	1 810	63	512		41	1 332	461	86	882
	M		1 034	138	2 041		486		41	1 562	517	97	1 008
	A				2 157				40	1 340			

EVOLUTION DU COMMERCE DE LA CE
Intra – CE (EUR 12) par pays membres

6

Valeurs en Mio ECU

Period Période	Importing countries – Pays importateurs												
	EUR 12	BL	OK	DE	GR	ES	FR	IR	IT	NL	PO	UK	
Imports from : Ireland													
Importations en provenance de : Irlande													
1984	8 213	315	80	1 240	45	138	995		347	639	29	4 385	
1985	9 224	394	108	1 450	52	177	1 148		490	700	33	4 672	
1986	9 049	399	99	1 475	52	193	1 263		413	626	36	4 494	
1985	I	2 213	103	26	389	15	44	279		110	173	8	1 065
	II	2 359	95	25	369	13	53	281		139	203	9	1 172
	III	2 332	101	25	319	15	38	325		93	173	9	1 234
	IV	2 320	95	32	372	9	41	263		148	152	8	1 201
1986	I	2 113	92	21	344	11	44	281		102	145	7	1 066
	II	2 369	104	27	385	16	49	345		110	167	11	1 155
	III	2 182	90	25	334	14	47	328		92	150	8	1 095
	IV	2 385	113	27	412	12	53	309		108	164	9	1 178
1987	I		118	24	417		61	294		106	158	11	1 021
1985	O	840	37	16	124	4	9	83		48	55	3	460
	N	783	27	8	123	3	18	99		37	48	2	417
	D	696	30	8	124	3	14	82		62	47	3	324
1986	J	672	32	7	110	5	13	97		30	45	2	330
	F	670	30	7	111	4	17	79		36	48	2	336
	M	768	29	6	123	2	15	104		36	52	2	398
	A	823	37	10	141	6	15	116		39	58	5	396
	M	783	34	8	134	4	13	108		34	51	3	394
	J	756	30	8	111	5	21	118		37	57	3	366
	J	830	35	9	142	6	21	140		36	52	2	388
	A	585	24	8	79	3	9	74		15	45	3	365
	S	787	31	8	112	5	17	114		40	53	2	405
	O	812	40	10	146	3	19	100		37	51	3	404
	N	785	32	8	110	4	15	105		35	56	2	416
	D	784	40	9	157	5	19	105		37	57	2	352
1987	J	601	30	9	109	3	15	83		29	36	4	283
	F	726	43	8	138	4	20	88		39	44	3	341
	M		45	8	171		27	124		38	77	4	341
	A				165			99		39			398
Imports from : Italy													
Importations en provenance de : Italie													
1984	43 209	2 512	707	15 151	1 181	1 458	12 775	251		2 301	473	6 401	
1985	47 468	2 624	793	16 540	1 248	1 701	13 983	253		2 588	527	7 210	
1986	51 418	2 964	920	17 766	1 330	2 473	15 101	257		2 933	762	6 912	
1985	I	11 454	663	190	3 975	313	413	3 398	64	616	125	1 697	
	II	11 912	630	196	4 046	330	448	3 586	70	650	139	1 818	
	III	11 548	658	186	4 179	284	391	3 232	57	647	120	1 793	
	IV	12 553	673	220	4 340	321	449	3 766	63	675	144	1 903	
1986	I	12 082	716	211	4 171	263	486	3 690	65	676	136	1 668	
	II	13 168	748	247	4 473	341	672	3 901	64	718	198	1 865	
	III	12 560	753	223	4 464	306	564	3 573	65	752	195	1 665	
	IV	13 609	746	239	4 657	420	751	3 938	64	787	232	1 774	
1987	I		771	210	4 538		850	3 856	60	750	215	1 605	
1985	O	4 549	248	82	1 589	100	136	1 373	23	251	50	697	
	N	3 968	202	72	1 364	126	147	1 150	23	224	42	618	
	D	4 046	216	66	1 390	93	165	1 247	18	214	51	527	
1986	J	3 629	194	68	1 280	109	131	1 072	20	194	46	514	
	F	4 139	256	76	1 444	99	149	1 268	23	232	39	553	
	M	4 308	266	67	1 448	55	206	1 352	22	251	44	598	
	A	4 509	268	93	1 559	131	204	1 331	25	241	55	601	
	M	4 125	218	80	1 351	130	245	1 215	20	234	59	574	
	J	4 499	263	75	1 564	79	223	1 351	19	243	51	631	
	J	5 196	269	77	1 843	123	270	1 507	27	310	58	712	
	A	3 167	225	78	1 185	93	124	731	18	210	47	455	
	S	4 159	253	69	1 430	91	171	1 340	20	230	39	516	
	O	5 044	278	93	1 769	144	276	1 462	23	295	64	640	
	N	4 246	223	71	1 454	124	237	1 207	20	240	66	604	
	D	4 301	244	74	1 446	147	235	1 284	21	256	68	527	
1987	J	3 571	203	55	1 294	69	215	1 019	18	198	60	439	
	F	4 445	277	74	1 486	105	295	1 314	20	265	74	534	
	M		291	80	1 757		339	1 521	22	286	76	634	
	A				1 502			1 377	17				

TRENDS IN EC TRADE

Intra-EC (EUR 12) by member countries

Values in Mio ECU

Period Période	Importing countries - Pays importateurs											
	EUR 12	BL	DK	DE	GR	ES	FR	IR	IT	NL	PO	UK
Imports from : Netherlands												
Importations en provenance de : Pays-Bas												
1984	67 050	12 915	1 294	27 278	752	640	9 284	560	5 237		348	8 743
1985	75 214	14 904	1 480	30 398	779	747	10 092	602	6 078		323	9 810
1986	66 726	12 932	1 461	25 724	771	954	9 071	624	5 999		386	8 802
1985	I	19 893	3 939	376	7 915	221	2 764	163	1 595		99	2 626
	II	18 885	3 556	377	7 571	195	2 675	144	1 597		78	2 503
	III	17 355	3 562	335	7 349	169	2 150	131	1 121		73	2 300
	IV	19 076	3 848	393	7 559	194	2 502	165	1 764		72	2 382
1986	I	18 197	3 619	375	7 230	170	2 453	173	1 655		88	2 239
	II	17 446	3 276	376	6 852	202	2 425	174	1 507		84	2 257
	III	15 056	2 922	322	5 761	195	2 030	131	1 276		92	2 098
	IV	16 027	3 115	388	5 881	204	2 164	146	1 562		112	2 169
1987	I		3 176	332	6 166		261	2 422	148	1 534	110	2 179
1985	O	6 388	1 295	133	2 534	70	68	848	69	490	25	857
	N	6 367	1 270	122	2 587	72	55	796	52	566	23	824
	D	6 191	1 154	137	2 441	53	76	859	44	697	25	765
1986	J	6 208	1 297	130	2 420	74	63	854	59	538	35	739
	F	5 987	1 126	131	2 404	64	68	783	55	575	21	760
	M	5 976	1 172	115	2 408	33	64	816	60	544	26	737
	A	6 301	1 193	141	2 568	69	71	881	68	489	24	797
	M	5 608	1 029	119	2 166	76	92	768	53	529	24	753
	J	5 459	1 009	118	2 116	57	81	768	49	484	26	751
	J	5 155	867	95	2 034	84	86	737	46	448	20	730
	A	4 403	949	98	1 709	53	60	524	39	325	14	632
	S	5 434	1 079	127	1 991	59	84	775	48	501	24	747
	O	5 698	1 110	133	2 091	64	105	802	51	560	31	753
	N	5 155	986	131	1 877	62	90	680	49	502	28	750
	D	5 150	996	123	1 904	78	90	711	47	500	34	667
1987	J	5 141	985	96	1 969	39	73	775	42	505	29	628
	F	5 280	1 032	116	1 859	66	83	807	49	478	38	751
	M		1 157	118	2 337		105	841	57	551	39	801
	A				2 135			820	52	533		
Imports from : Portugal												
Importations en provenance de : Portugal												
1984	4 290	238	108	972	20	267	850	34	323	375		1 103
1985	4 957	302	161	1 145	18	289	995	47	357	452		1 150
1986	5 133	267	189	1 183	29	430	1 130	42	296	432		1 135
1985	I	1 256	66	42	301	4	81	261	14	89	117	282
	II	1 240	82	37	275	4	72	243	11	95	115	307
	III	1 207	78	40	299	5	55	238	12	77	115	288
	IV	1 254	76	41	269	6	81	253	11	96	106	314
1986	I	1 224	70	40	279	5	75	273	10	79	118	274
	II	1 338	71	50	300	12	110	293	12	76	104	311
	III	1 232	57	48	289	6	109	273	10	63	110	266
	IV	1 339	70	51	315	5	137	291	10	78	100	283
1987	I		67	46	357		156	333	10	89	124	271
1985	O	437	30	17	95	2	22	95	4	24	42	106
	N	390	20	13	86	2	23	73	5	30	31	108
	D	424	26	11	88	2	36	85	2	41	33	59
1986	J	387	26	13	95	1	16	73	4	25	36	98
	F	385	20	13	86	3	23	93	3	23	41	
	M	451	24	13	98	1	36	106	3	31	41	97
	A	480	24	20	115	2	37	104	4	27	40	107
	M	438	20	16	88	2	34	102	4	26	37	109
	J	426	20	14	96	8	39	99	3	23	27	96
	J	488	22	18	111	3	37	121	4	29	39	105
	A	356	18	17	88	1	33	60	4	13	35	85
	S	390	17	14	89	2	38	93	2	22	35	78
	O	483	26	20	116	1	45	105	4	29	36	100
	N	431	23	15	101	2	45	88	3	25	31	98
	D	411	22	12	99	2	46	85	2	24	33	85
1987	J	427	23	12	103	1	50	87	2	31	35	83
	F	488	23	16	119	1	51	115	4	27	40	92
	M		22	19	135		54	130	3	31	49	96
	A				107			117	3	30		

EVOLUTION DU COMMERCE DE LA CE
Intra – CE (EUR 12) par pays membres

6

Valeurs en Mio ECU

Period Période	Importing countries – Pays importateurs											
	EUR 12	BL	DK	DE	GR	ES	FR	IR	IT	NL	PO	UK
	Imports from : United Kingdom						Importations en provenance de : Royaume-Uni					
1984	52 393	4 605	1 937	14 322	484	2 043	10 821	5 908	4 666	6 935	674	
1985	60 021	4 978	2 335	16 216	505	2 443	11 943	6 215	5 902	8 716	768	
1986	49 592	4 229	1 820	13 918	478	2 630	8 735	5 441	5 203	6 415	722	
1985												
I	16 645	1 311	635	4 524	116	690	3 580	1 557	1 405	2 544	285	
II	14 724	1 075	509	3 945	130	639	2 925	1 552	1 562	2 223	164	
III	13 812	1 246	533	3 845	114	550	2 483	1 506	1 337	2 042	154	
IV	14 842	1 345	658	3 904	145	564	2 956	1 601	1 598	1 907	165	
1986												
I	13 554	1 163	499	3 819	107	576	2 389	1 449	1 446	1 929	177	
II	12 530	1 057	478	3 565	126	692	2 200	1 379	1 272	1 577	183	
III	10 924	939	405	3 119	113	595	1 873	1 248	1 050	1 409	171	
IV	12 585	1 070	438	3 414	132	767	2 273	1 365	1 435	1 500	191	
1987												
I		1 524	417	3 325		704	2 453	1 278	1 406	1 577	218	
1985												
O	5 235	490	228	1 347	64	196	1 032	580	499	748	51	
N	4 774	423	186	1 303	42	167	977	546	497	578	56	
D	4 860	429	244	1 250	36	201	956	476	593	614	61	
1986												
J	4 628	407	183	1 365	43	138	920	487	401	637	48	
F	4 518	377	164	1 225	45	212	758	498	557	619	65	
M	4 382	379	151	1 229	19	226	711	445	490	674	57	
A	4 523	374	188	1 329	47	227	800	500	429	576	53	
M	4 009	336	162	1 079	53	201	709	467	464	483	55	
J	3 947	344	127	1 156	26	263	692	411	377	504	46	
J	3 801	322	138	1 092	46	201	632	443	407	473	47	
A	2 989	247	125	887	36	151	505	346	213	445	34	
S	4 048	364	140	1 128	32	243	743	467	428	456	46	
O	4 325	383	160	1 234	39	280	711	469	491	506	53	
N	3 921	309	118	1 053	40	233	703	471	472	479	44	
D	4 329	361	156	1 132	53	252	912	422	476	507	59	
1987												
J	3 937	470	129	1 034	29	204	729	368	418	475	82	
F	4 280	527	149	1 043	37	242	794	436	427	557	69	
M		528	136	1 248		258	931	473	560	546	63	
A				1 196			802	434	497			

TRENDS IN EC TRADE

Major areas

Imports

Period Période	EUR 12	BL	DK	DE	GR	ES	FR	IR	IT	NL	PO	UK	
CLASS 1:						CLASSE 1:							
Western industrialized third countries, excluding EUR 12						Pays tiers industrialisés occidentaux, EUR 12 exclus							
Values in Mio ECU						Valeurs en Mio ECU							
1984	199 047	13 069	7 708	51 902	2 186	6 954	22 772	2 748	22 666	16 483	2 377	50 183	
1985	212 005	13 663	8 693	56 029	2 235	7 507	24 939	2 948	24 265	17 089	2 229	52 403	
1986	197 358	12 981	8 383	56 023	2 019	7 442	23 546	2 501	22 012	16 518	1 933	43 999	
1985	I	55 712	3 650	2 245	14 435	600	1 929	6 671	832	6 158	4 719	611	13 864
	II	55 448	3 493	2 151	14 092	649	1 896	6 479	801	6 643	4 263	579	14 400
	III	48 677	3 018	1 961	13 339	412	1 598	5 784	677	5 161	3 765	559	12 403
	IV	52 168	3 503	2 335	14 163	574	2 084	6 004	639	6 302	4 341	480	11 742
1986	I	49 483	3 404	2 109	11 692	415	1 805	5 530	617	4 839	4 058	419	10 670
	II	51 719	3 653	2 257	14 292	544	1 835	6 170	674	5 874	4 074	509	11 825
	III	45 637	2 908	1 913	13 427	423	1 520	5 382	593	4 908	3 831	504	10 228
	IV	50 519	3 016	2 104	14 674	600	2 282	6 016	619	5 687	4 326	501	10 695
1987	I		3 023	1 942	14 117		1 970	5 954	637	5 647	4 384	561	10 498
1985	O	18 139	1 224	858	4 997	245	555	2 156	232	1 970	1 360	164	4 379
	N	16 787	1 150	751	4 568	151	504	1 954	212	1 869	1 559	162	3 906
	D	17 224	1 060	738	4 599	178	1 024	1 973	197	2 440	1 462	161	3 352
1986	J	16 537	1 142	723	4 590	146	540	1 931	220	1 745	1 574	177	3 748
	F	16 567	1 187	730	4 463	217	697	2 042	198	1 982	1 251	116	3 684
	M	16 338	1 067	654	4 581	89	567	2 006	194	1 817	1 462	105	3 796
	A	18 444	1 287	792	5 426	202	608	2 214	234	1 940	1 358	152	4 231
	M	16 293	1 044	762	4 257	194	598	1 925	217	2 018	1 349	151	3 778
	J	16 786	1 296	702	4 611	148	630	2 025	225	1 905	1 358	126	3 762
	J	16 114	991	560	4 721	180	611	1 913	210	1 962	1 217	164	3 585
	A	12 704	723	612	3 920	123	386	1 484	160	1 033	1 102	92	3 073
	S	16 814	1 158	729	4 761	121	524	1 998	225	1 910	1 491	135	3 762
	O	18 048	1 059	792	5 365	193	770	2 099	204	2 144	1 538	133	3 752
	N	16 171	969	647	4 717	218	712	1 901	215	1 822	1 350	101	3 518
	D	16 208	968	665	4 619	184	791	2 033	200	1 727	1 438	144	3 440
1987	J	14 901	871	567	4 269	79	528	1 850	191	1 731	1 386	162	3 266
	F	16 213	1 081	672	4 686	115	701	1 891	219	1 846	1 436	236	3 330
	M		1 070	699	5 160		740	2 212	226	2 073	1 560	139	3 912
	A				4 880			2 110	209	1 899			
Percentage change on the corresponding period of the previous year													
% variation sur la période correspondante de l'année précédente													
1984	16.9	12.8	15.6	14.5	13.6	-1.6	13.3	28.4	28.6	22.9	3.8	19.3	
1985	6.5	4.5	12.8	8.0	2.2	8.0	9.5	7.3	7.1	3.7	-6.2	4.1	
1986	-6.9	-5.0	-3.6	-0.0	-9.7	-0.9	-5.6	-15.2	-9.3	-3.3	-13.3	-16.0	
1985	I	12.7	1.5	17.2	11.2	46.7	9.2	21.1	28.8	19.3	10.6	-12.3	10.9
	II	13.6	8.5	13.7	11.9	30.8	2.2	15.3	24.4	23.9	5.8	-1.4	15.3
	III	3.8	4.4	13.6	6.7	-12.2	11.5	9.9	-1.2	-6.2	-2.8	16.9	2.8
	IV	-3.3	4.1	7.3	2.5	-29.4	9.8	-5.8	-17.2	-5.1	0.6	-22.0	-10.6
1986	I	-11.2	-6.7	-6.1	-19.0	-30.8	-6.4	-17.1	-25.8	-21.4	-14.0	-31.4	-23.0
	II	-6.7	4.6	4.9	1.4	-16.2	-3.2	-4.8	-15.9	-11.6	-4.4	-12.1	-17.9
	III	-6.2	-3.6	-2.4	0.7	2.7	-4.9	-7.0	-12.4	-4.9	1.8	-9.8	-17.5
	IV	-3.2	-13.9	-9.9	3.6	4.5	9.5	0.2	-3.1	-9.8	-0.3	4.4	-8.9
1987	I		-11.2	-7.9	20.7		9.1	7.7	3.2	16.7	8.0	33.9	-1.6
1985	O	-6.1	3.4	8.9	1.5	-14.9	1.6	-10.0	-20.5	-7.8	-9.9	-20.8	-13.4
	N	-5.1	2.9	7.4	-3.3	-49.2	-27.7	-5.3	-15.2	-11.5	10.1	-25.3	-4.7
	D	2.6	4.6	9.5	5.7	-17.6	55.2	6.5	-12.1	2.1	9.1	-16.1	-12.5
1986	J	-9.5	-9.2	0.0	-4.0	-31.5	-19.6	-11.5	-26.7	-1.2	-7.1	-21.7	-15.7
	F	-7.3	-0.1	1.1	-2.8	30.7	11.7	-1.5	-23.3	-8.7	-12.5	-32.6	-17.6
	M	-16.5	-11.0	-17.3	-8.5	-59.5	-10.4	-16.9	-28.7	-18.2	-7.9	-50.7	-23.4
	A	-2.9	7.7	21.5	9.5	21.7	-0.8	-1.6	-12.7	-9.7	-3.7	-10.6	-18.2
	M	-13.7	-6.8	4.2	-10.5	-26.0	-15.7	-9.4	-26.2	-9.7	-8.2	-32.0	-23.8
	J	-4.3	11.2	-8.1	5.2	-32.1	9.6	-3.6	-6.3	-14.7	-2.2	-32.6	-12.4
	J	-6.6	2.6	-6.8	-3.1	18.4	2.9	-7.8	-8.3	13.5	-6.4	-9.9	-21.2
	A	-14.2	-14.9	-0.8	-5.7	-11.5	-22.3	-8.8	-25.2	-33.5	-10.6	-44.2	-18.2
	S	1.9	2.3	-0.4	10.5	-11.7	3.4	-4.4	-4.7	-1.8	20.5	-36.9	-5.1
	O	-0.5	-13.5	-7.7	7.4	-21.2	38.7	-2.6	-12.1	8.8	13.1	-18.9	-14.3
	N	-3.7	-15.7	-13.8	3.3	44.4	41.3	-2.7	1.4	-2.5	-13.4	-37.7	-9.9
	D	-5.9	-8.7	-9.9	0.4	3.4	-22.8	3.0	1.5	-29.2	-1.6	-10.6	1.4
1987	J	-9.9	-23.7	-21.6	-7.0	-45.9	-2.2	-4.2	-13.2	-0.8	-11.9	-8.5	-12.9
	F	-2.1	-8.9	-7.9	5.0	-47.0	0.6	-7.4	10.6	-6.9	14.8	103.4	-9.6
	M		0.3	6.9	12.6		30.5	10.3	16.5	14.1	6.7	32.4	3.1
	A				-10.1			-4.7	-10.7	-2.1			

EVOLUTION DU COMMERCE DE LA CE
Principales zones

7

Exportations

Period Période	EUR 12	BL	DK	DE	GR	ES	FR	IR	IT	NL	PO	UK	
CLASS 1:						CLASSE 1:							
Western industrialized third countries, excluding EUR 12						Pays tiers industrialisés occidentaux, EUR 12 exclus							
Values in Mio ECU						Valeurs en Mio ECU							
1984	192 898	9 908	8 119	67 947	998	5 499	22 947	2 423	24 035	11 556	1 506	37 961	
1985	217 944	10 779	9 328	78 102	1 028	5 918	26 348	2 808	28 270	12 444	1 726	41 192	
1986	206 715	10 163	8 882	82 658	885	4 863	23 950	2 449	26 282	11 540	1 556	33 487	
1985	I	51 490	2 667	2 351	18 890	265	1 326	6 339	686	6 624	3 006	449	8 886
	II	55 818	2 811	2 213	19 248	226	1 468	7 288	744	6 731	3 232	450	11 410
	III	53 035	2 480	2 291	19 302	252	1 389	6 054	689	6 933	3 062	418	10 164
	IV	57 601	2 821	2 474	20 662	265	1 735	6 667	689	7 982	3 144	409	10 732
1986	I	49 863	2 477	2 216	15 902	142	1 137	5 724	571	5 568	2 567	362	7 647
	II	52 605	2 532	2 273	20 903	209	1 225	6 161	663	6 507	2 896	395	8 840
	III	50 270	2 355	2 071	20 569	262	1 146	5 694	627	6 566	2 789	395	7 796
	IV	53 978	2 799	2 323	21 744	254	1 354	6 004	588	6 893	3 008	404	8 606
1987	I		2 385	2 204	20 013		1 093	5 430		5 958	2 623	357	8 031
1985	O	19 874	995	883	7 319	125	551	2 328	219	2 478	1 071	150	3 758
	N	18 363	874	827	6 589	70	575	2 100	255	2 257	1 048	123	3 644
	D	19 284	945	763	6 768	85	609	2 242	214	3 191	1 022	139	3 364
1986	J	16 499	796	685	6 451	69	345	2 006	181	1 852	992	118	3 003
	F	16 997	845	753	6 486	61	420	2 035	187	2 306	953	118	2 838
	M	16 323	837	738	6 509	29	372	2 050	193	2 169	903	116	2 407
	A	18 728	952	769	7 675	77	410	2 201	212	657	1 004	124	3 103
	M	16 560	718	738	6 411	65	373	1 883	233	2 065	974	118	2 981
	J	17 318	859	760	6 820	67	442	2 076	218	2 225	911	127	2 811
	J	18 461	1 053	535	7 219	100	527	2 129	209	2 603	982	149	2 956
	A	14 503	502	707	6 045	63	294	1 617	192	1 909	800	101	2 273
	S	17 287	791	820	7 288	98	326	1 959	226	2 061	989	110	2 618
	O	19 055	1 152	851	7 746	64	482	2 077	199	2 467	1 047	142	2 827
	N	16 948	799	743	6 874	78	433	1 888	206	2 073	954	114	2 787
	D	17 937	849	708	7 195	109	436	2 035	183	2 361	976	125	2 960
1987	J	14 244	751	614	5 748	88	335	1 668	153	1 693	824	111	2 261
	F	16 636	778	724	6 872	62	378	1 816	187	1 877	880	107	2 954
	M		856	851	7 391		380	1 946	202	2 386	919	122	2 815
	A				6 894			1 963	179	2 067			
Percentage change on the corresponding period of the previous year													
% variation sur la période correspondante de l'année précédente													
1984	26,6	23,9	27,4	25,0	61,5	55,2	28,0	41,6	32,0	29,3	40,2	19,8	
1985	13,0	8,8	14,9	14,9	3,0	7,6	14,8	15,9	17,6	7,7	14,6	8,5	
1986	-5,2	-5,7	-4,8	5,8	-13,9	-17,8	-9,1	-12,8	-7,0	-7,3	-9,8	-18,7	
1985	I	12,9	10,9	22,9	16,6	2,3	2,7	19,4	28,5	23,1	10,4	27,2	
	II	22,2	13,8	13,9	22,8	-13,1	2,8	26,8	21,2	31,1	11,6	26,4	
	III	12,5	6,5	15,0	14,8	43,2	8,6	11,2	14,8	10,9	12,0	12,4	
	IV	5,7	4,3	9,0	7,3	-5,9	15,6	3,4	2,1	9,9	-1,9	-3,8	
1986	I	-3,2	-7,1	-5,7	-15,8	-46,4	-14,3	-9,7	-16,8	-15,9	-14,6	-19,4	
	II	-5,8	-9,9	2,7	8,6	-7,5	-16,6	-15,5	-10,9	-3,3	-10,4	-12,2	
	III	-5,2	-5,0	-9,6	6,6	4,0	-17,5	-5,9	-9,0	-5,3	-8,9	-5,5	
	IV	-6,3	-0,8	-6,1	5,2	-10,9	-22,0	-9,9	-14,7	-13,6	-4,3	-1,2	
1987	I		-3,7	-0,5	25,9		-3,9	-5,1	-5,1	7,0	2,2	-1,4	
1985	O	5,3	6,4	16,0	10,2	38,9	3,2	2,6	-6,0	4,7	-6,9	-16,7	
	N	1,3	-1,6	7,4	0,8	-27,1	19,5	-2,8	20,3	11,9	-8,7	0,0	
	D	9,6	7,3	11,7	11,3	-26,1	24,3	10,9	-7,0	10,5	14,6	13,0	
1986	J	4,0	-9,4	-3,4	9,4	-28,9	-17,3	12,6	-4,2	-9,1	7,1	-15,1	
	F	2,7	-4,7	-5,5	9,4	-9,0	-2,6	0,2	-15,8	5,0	-2,7	-12,6	
	M	-14,4	-6,8	-11,6	-7,9	-71,3	-22,3	-18,9	-29,8	-9,2	-18,0	-33,7	
	A	1,1	6,3	13,4	18,7	-3,8	-1,7	-12,4	0,0	-69,6	-7,1	-12,1	
	M	-14,8	-29,0	4,1	-5,3	-17,7	-34,2	-21,0	-10,7	-10,5	-11,9	-27,6	
	J	-3,2	-4,7	-5,9	13,5	-1,5	-8,7	-13,2	-19,0	-0,7	-14,0	-11,8	
	J	-4,1	26,4	-15,6	3,5	6,4	-6,9	-9,4	-9,1	8,4	-6,7	-13,9	
	A	-9,5	-27,8	-7,2	2,4	-25,9	-0,1	2,1	-12,0	-18,1	-18,8	-26,1	
	S	-2,3	-12,2	-7,3	14,0	32,4	-19,7	-6,0	-16,9	-13,8	-3,6	-10,6	
	O	-4,1	15,8	-3,6	5,8	-48,8	-12,5	-10,8	-9,1	-0,4	-2,2	-5,3	
	N	-7,7	-8,6	-10,2	4,3	11,4	-24,7	-10,1	-19,2	-8,2	-9,0	-7,3	
	D	-7,0	-10,2	-7,2	6,3	28,2	-28,4	-9,2	-14,5	-26,0	-4,5	-10,1	
1987	J	-13,7	-5,7	-10,4	-10,9	27,5	-2,9	-16,8	-15,5	-8,6	-16,9	-5,9	
	F	-2,1	-7,9	-3,9	6,0	1,6	-10,0	-10,8	0,0	-18,6	-7,7	-9,3	
	M		2,3	15,3	13,6		2,2	-5,1	4,7	10,0	1,8	5,2	
	A				-10,2			-10,8	-15,6	214,6		17,0	

TRENDS IN EC TRADE

Major areas

Imports

Period Période	EUR 12	BL	DK	DE	GR	ES	FR	IR	IT	NL	PO	UK	
EFTA													
AELE													
Values in Mio ECU													
Valeurs en Mio ECU													
1984	75 767	3 654	5 408	24 192	571	1 488	7 835	501	8 453	5 384	519	17 762	
1985	82 011	4 239	5 839	26 067	588	1 673	9 111	516	8 910	5 577	627	18 862	
1986	78 650	4 012	5 524	25 992	612	1 753	8 766	467	8 799	5 523	698	16 503	
1985	I	20 624	1 072	1 529	6 462	142	377	2 395	141	2 262	1 450	147	4 647
	II	20 914	1 053	1 395	6 473	138	418	2 328	130	2 289	1 391	158	5 141
	III	19 397	998	1 311	6 388	125	402	2 141	106	1 940	1 250	167	4 569
	IV	21 075	1 116	1 604	6 743	182	477	2 247	139	2 419	1 486	155	4 507
1986	I	19 807	1 069	1 437	6 256	123	365	2 234	116	2 139	1 373	128	4 568
	II	20 190	1 091	1 458	6 618	194	437	2 270	122	2 232	1 378	185	4 205
	III	18 270	867	1 206	6 294	136	397	1 975	115	2 013	1 387	212	3 669
	IV	20 384	985	1 424	6 825	158	553	2 290	115	2 415	1 385	174	4 060
1987	I		1 015	1 330	6 408		484	2 354	106	2 351	1 416	164	4 069
1985	O	7 608	415	572	2 449	68	147	850	49	810	446	57	1 744
	N	6 685	327	506	2 155	57	152	699	46	731	589	52	1 371
	D	6 701	354	527	2 142	50	178	714	43	864	481	46	1 309
1986	J	6 399	346	499	2 000	40	106	671	39	653	509	43	1 495
	F	6 680	362	473	2 097	51	136	786	44	748	407	40	1 535
	M	6 719	361	465	2 161	33	123	777	33	741	457	37	1 533
	A	7 067	386	522	2 367	73	129	805	44	729	441	41	1 530
	M	6 126	310	463	1 984	66	147	672	42	734	445	51	1 212
	J	6 865	389	471	2 268	55	161	789	36	765	486	58	1 387
	J	6 480	277	366	2 238	58	160	720	43	828	429	75	1 286
	A	4 779	239	354	1 759	37	93	487	30	356	356	49	1 029
	S	7 089	344	484	2 287	41	145	774	43	828	557	46	1 500
	O	7 298	346	517	2 519	43	194	808	37	917	505	52	1 363
	N	6 580	310	429	2 212	47	171	750	42	791	437	44	1 346
	D	6 498	328	473	2 106	68	185	748	35	712	438	52	1 353
1987	J	5 859	303	371	1 890	34	133	726	37	691	430	46	1 198
	F	6 603	359	479	2 114	49	159	774	34	767	451	51	1 367
	M		353	477	2 404		192	854	35	890	533	62	1 507
	A				2 194			826	35	802			
Percentage change on the corresponding period of the previous year													
% variation sur la période correspondante de l'année précédente													
1984	15,8	-1,7	16,5	10,0	10,2	3,8	16,6	30,1	26,2	22,1	-2,8	23,5	
1985	8,2	16,0	8,0	7,8	3,0	12,4	16,3	3,0	5,4	3,6	20,8	6,2	
1986	-4,1	-5,4	-5,4	-0,3	4,1	4,8	-3,8	-9,5	-1,2	-1,0	11,3	-12,5	
1985	I	8,4	16,8	10,6	4,9	9,2	-12,7	27,8	8,5	20,9	3,3	26,7	0,9
	II	11,6	11,3	4,3	9,8	3,8	9,7	18,1	16,1	13,8	6,2	25,4	13,8
	III	11,1	25,9	13,6	9,7	0,0	44,1	24,9	-5,4	-6,7	1,3	47,8	13,2
	IV	2,6	11,9	4,6	6,8	0,0	20,5	-1,3	-5,4	-2,9	3,4	-4,9	-2,0
1986	I	-4,0	-0,3	-6,0	-3,2	-13,4	-3,2	-6,7	-17,7	-5,4	-5,3	-12,9	-1,7
	II	-3,5	3,6	4,5	2,2	40,6	4,5	-2,5	-6,2	-2,5	-0,9	17,1	-18,2
	III	-5,8	-13,1	-8,0	-1,5	8,8	-1,2	-7,8	8,5	3,8	11,0	26,9	-19,7
	IV	-3,3	-11,7	-11,2	1,2	-13,2	15,9	1,9	-17,3	-0,2	-6,8	12,3	-9,9
1987	I		-5,1	-7,4	2,4		32,6	5,4	-8,6	9,9	3,1	28,1	-10,9
1985	O	3,6	29,3	0,5	6,3	-11,7	16,7	2,2	-5,8	0,7	-6,5	-10,9	1,4
	N	-1,8	0,6	7,0	-2,8	11,8	5,6	-4,9	-8,0	-9,8	16,9	0,0	-5,4
	D	3,9	6,3	10,5	10,0	-5,7	41,3	9,2	-2,3	-1,6	5,3	-2,1	-9,2
1986	J	-4,9	-14,8	6,4	-6,4	-29,8	-21,5	-7,4	-17,0	-3,3	-7,6	-4,4	0,9
	F	0,0	11,0	-8,5	4,5	21,4	13,3	4,9	0,0	-0,7	-11,3	2,6	-5,4
	M	-6,8	6,2	-13,6	-6,8	-23,3	0,8	-15,7	-34,0	-10,9	4,1	-42,2	-0,6
	A	0,5	10,9	23,7	5,2	49,0	-3,7	-1,3	0,0	3,3	-5,0	-14,6	-12,5
	M	-15,0	-8,6	0,0	-8,0	40,4	-3,3	-11,9	-8,7	-9,0	-6,1	-7,3	-36,2
	J	2,6	7,2	-7,5	9,8	31,0	22,0	6,2	-7,7	-0,5	6,3	5,5	-8,4
	J	-8,6	-19,2	-5,7	-2,5	28,9	5,3	-8,6	10,3	9,5	-4,9	29,3	-27,4
	A	-13,8	-16,7	-11,1	-9,0	-11,9	-26,2	-9,3	3,4	-23,3	-2,5	-5,8	-22,4
	S	5,9	1,8	-6,4	5,8	2,5	17,9	-5,0	10,3	11,6	36,9	-17,9	5,0
	O	-4,1	-16,6	-9,6	2,9	-36,8	32,0	-4,9	-24,5	13,2	13,2	-8,8	-21,8
	N	-1,6	-5,2	-15,2	2,6	-17,5	12,5	7,3	-8,7	8,2	-25,8	-15,4	-1,8
	D	-3,0	-7,3	-10,2	-1,7	36,0	3,9	4,8	-18,6	-17,6	-8,9	13,0	4,1
1987	J	-8,4	-12,4	-25,7	-5,5	-15,0	25,5	8,2	-5,1	5,8	-15,5	7,0	-19,9
	F	-1,2	-0,8	1,3	0,8	-3,9	16,9	-1,5	-22,7	2,5	10,8	27,5	-10,9
	M		-2,2	2,6	11,2		56,1	9,9	-6,1	20,1	16,6	67,6	-1,7
	A				-7,3			2,6	-20,5	10,0			

EVOLUTION DU COMMERCE DE LA CE
Principales zones

7

Exportations

Period Période	EUR 12	BL	DK	DE	GR	ES	FR	IR	IT	NL	PO	UK	
EFTA						AELE							
Values in Mio ECU						Valeurs en Mio ECU							
1984	76 381	3 988	4 796	32 934	179	1 142	8 455	569	7 799	4 792	690	11 037	
1985	84 771	4 199	5 515	37 588	221	1 256	9 545	727	8 743	5 216	804	10 957	
1986	87 191	4 389	5 497	40 853	233	1 288	9 743	746	9 357	5 244	860	8 981	
1985	I	20 660	1 056	1 386	9 126	50	314	2 353	168	2 105	1 262	215	2 624
	II	21 082	1 051	1 317	9 217	47	307	2 371	193	2 026	1 343	190	3 021
	III	20 359	953	1 324	9 281	51	272	2 241	163	2 076	1 279	203	2 518
	IV	22 669	1 140	1 488	9 963	74	363	2 581	202	2 536	1 332	197	2 793
1986	I	21 332	1 062	1 388	9 557	42	296	2 657	173	2 262	1 285	200	2 411
	II	21 820	1 099	1 428	10 155	68	351	2 358	206	2 281	1 340	213	2 320
	III	21 298	1 050	1 262	10 309	60	277	2 240	172	2 388	1 292	223	2 023
	IV	22 740	1 178	1 418	10 832	64	364	2 487	195	2 426	1 327	224	2 226
1987	I		1 023	1 448	10 194		296	2 237	195	2 327	1 265	220	2 108
1985	O	7 960	407	531	3 649	26	102	868	56	808	486	74	955
	N	7 281	362	491	3 242	17	136	822	74	712	446	56	923
	D	7 392	369	466	3 078	27	125	895	72	997	399	67	897
1986	J	6 938	332	430	3 078	14	83	897	51	655	438	63	898
	F	7 176	361	460	3 199	18	115	855	54	798	438	68	816
	M	7 198	369	476	3 283	9	98	906	68	815	411	65	699
	A	7 885	405	506	3 820	26	122	781	65	788	492	66	814
	M	6 804	306	448	3 041	20	111	785	72	731	441	64	784
	J	7 126	386	476	3 296	22	117	796	69	756	403	68	738
	J	7 448	401	301	3 539	22	129	833	53	947	405	80	738
	A	6 203	267	455	3 093	13	68	613	43	623	392	61	575
	S	7 644	379	502	3 674	25	81	800	76	823	487	64	734
	O	8 242	454	517	4 004	21	119	870	67	914	479	80	718
	N	7 277	370	478	3 472	20	121	785	67	752	441	63	709
	D	7 226	353	422	3 385	23	123	835	60	762	394	71	798
1987	J	6 057	304	407	2 929	20	88	641	49	649	389	65	517
	F	7 307	350	469	3 477	19	104	776	68	738	422	71	814
	M		370	566	3 786		104	820	78	937	453	75	779
	A				3 570			802	61	820			
Percentage change on the corresponding period of the previous year													
% variation sur la période correspondante de l'année précédente													
1984	15.3	11.5	17.9	14.7	38.8	29.2	13.2	38.4	12.2	16.9	22.6	17.5	
1985	11.0	5.3	15.0	14.1	23.5	10.0	12.9	27.8	12.1	8.8	16.5	-0.7	
1986	2.9	4.5	-0.3	8.7	5.4	2.5	2.1	2.6	7.0	0.5	7.0	-18.0	
1985	I	9.2	5.3	22.5	14.0	35.1	13.8	10.7	26.3	14.5	9.9	13.2	-13.2
	II	14.2	4.6	10.4	17.1	4.4	2.7	9.0	35.0	16.0	15.4	21.8	13.4
	III	11.6	3.5	11.9	15.6	34.2	7.9	16.8	24.4	5.4	10.9	19.4	1.5
	IV	9.2	7.6	15.4	10.4	27.6	15.6	15.5	24.7	13.0	0.4	13.2	-2.7
1986	I	3.3	0.6	0.1	4.7	-16.0	-5.7	12.9	3.0	7.5	1.8	-7.0	-8.1
	II	3.5	4.6	8.4	10.2	44.7	14.3	-0.5	6.7	12.6	-0.2	12.1	-23.2
	III	4.6	10.2	-4.7	11.1	17.6	1.8	-0.0	5.5	15.0	1.0	9.9	-19.7
	IV	0.3	3.3	-4.7	8.7	-13.5	0.3	-3.6	-3.5	-4.3	-0.4	13.7	-20.3
1987	I		-3.7	4.3	6.7		0.0	-15.8	12.7	2.9	-1.6	10.0	-12.6
1985	O	7.9	8.8	17.7	12.6	36.8	-3.8	8.8	-1.8	2.8	0.4	17.5	-4.6
	N	5.0	5.8	5.1	6.4	-26.1	24.8	10.0	57.4	6.0	-3.3	-1.8	-3.9
	D	15.2	7.6	30.9	12.3	80.0	25.0	29.3	22.0	27.0	7.8	26.4	-0.8
1986	J	10.1	-5.9	-0.9	8.9	-12.5	-9.8	30.6	15.9	12.0	14.1	1.6	9.6
	F	6.7	5.9	-3.0	9.6	12.5	5.5	9.9	8.0	10.2	3.5	1.5	-1.3
	M	-5.7	2.2	0.0	-2.9	-50.0	-12.5	2.0	-9.3	2.6	-9.7	-24.4	-29.0
	A	9.8	12.8	19.1	22.1	85.7	47.0	-6.6	27.5	21.2	12.3	10.0	-18.2
	M	-3.5	-12.6	13.7	-4.6	33.3	-5.9	3.7	7.5	8.5	-5.8	1.6	-16.2
	J	4.0	12.9	-2.9	13.7	29.4	11.4	2.2	-6.8	8.3	-8.4	1.5	-21.5
	J	6.6	32.3	-14.0	11.7	37.5	37.2	-3.3	12.8	30.3	9.2	-2.4	-23.8
	A	-0.4	-0.4	-3.0	7.3	-38.1	-26.1	5.3	-6.5	2.6	-8.4	3.4	-25.6
	S	7.4	3.6	0.2	14.3	92.3	-5.8	0.4	10.1	8.1	2.5	3.2	-4.9
	O	3.5	11.5	-2.6	9.7	-19.2	16.7	0.2	19.6	13.1	-1.4	8.1	-24.8
	N	-0.1	2.2	-2.6	7.1	17.6	-11.0	-4.5	-9.5	5.6	-1.1	12.5	-23.2
	D	-2.2	-4.3	-9.4	10.0	-14.8	-1.6	-6.7	-16.7	-23.6	-1.3	6.0	-11.0
1987	J	-12.7	-8.4	-5.3	-4.8	42.9	6.0	-28.5	-3.9	-0.9	-11.2	3.2	-42.4
	F	1.8	-3.0	2.0	8.7	5.6	-9.6	-9.2	25.9	-7.5	-3.7	4.4	-0.2
	M		D.3	18.9	15.3		6.1	-9.5	14.7	15.0	10.2	15.4	11.4
	A				-6.5			2.7	-6.2	4.1			

TRENDS IN EC TRADE

Major areas

Imports

Period Période	EUR 12	BL	DK	DE	GR	ES	FR	IR	IT	NL	PO	UK	
United States						Etats Unis							
Values in Mio ECU						Valeurs en Mio ECU							
1984	67 112	4 529	1 004	12 845	359	3 824	8 587	1 741	6 546	7 490	1 356	18 830	
1985	68 942	4 483	1 333	13 517	420	3 933	9 066	1 892	7 114	7 568	990	18 627	
1986	56 643	3 712	1 150	11 747	349	3 278	7 958	1 526	5 796	6 509	657	13 961	
1985	I	19 919	1 291	354	3 818	118	1 135	2 560	546	1 855	2 291	318	5 632
	II	18 819	1 118	374	3 587	119	994	2 404	524	2 124	1 942	289	5 343
	III	14 857	983	274	2 979	70	780	2 024	448	1 520	1 621	199	3 960
	IV	15 370	1 091	342	3 144	114	1 024	2 077	374	1 615	1 714	184	3 692
1986	I	14 827	1 072	326	2 939	90	922	2 090	377	1 516	1 828	178	3 488
	II	15 156	1 049	303	3 036	91	799	2 077	403	1 712	1 565	191	3 929
	III	12 340	762	211	2 620	79	602	1 791	367	1 248	1 361	140	3 159
	IV	14 321	829	310	3 152	89	955	2 000	379	1 319	1 755	148	3 385
1987	I		1 109	290	3 003		877	1 936	402	1 443	1 835	261	3 301
1985	O	5 104	338	147	1 036	54	257	687	143	451	578	61	1 352
	N	5 056	378	110	1 050	37	219	696	121	481	620	63	1 282
	D	5 229	344	85	1 043	22	547	710	111	686	542	64	1 075
1986	J	5 080	375	96	1 008	33	251	714	135	504	660	91	1 212
	F	4 980	329	154	961	39	402	736	119	560	549	41	1 091
	M	4 748	363	73	971	18	269	640	119	454	619	39	1 184
	A	5 553	346	114	1 268	35	280	763	143	535	562	68	1 438
	M	4 782	285	85	907	31	252	675	126	623	481	64	1 253
	J	4 786	407	104	861	25	268	639	137	551	520	33	1 242
	J	4 432	284	59	937	35	247	609	123	480	448	54	1 157
	A	3 854	213	72	792	23	154	556	103	351	384	20	965
	S	4 238	250	79	881	22	201	631	142	415	522	40	1 054
	O	4 909	283	135	1 048	32	324	657	128	475	633	33	1 161
	N	4 560	239	94	1 025	30	287	597	127	427	587	25	1 121
	D	4 770	298	89	1 038	27	341	747	124	416	545	38	1 108
1987	J	4 411	283	79	913	15	216	595	117	468	621	68	1 036
	F	4 881	466	101	1 049	17	320	600	141	468	610	138	971
	M		359	107	1 041		340	741	144	506	604	39	1 300
	A				997			637	143	473			
Percentage change on the corresponding period of the previous year													
% variation sur la période correspondante de l'année précédente													
1984	14.4	5.3	-1.1	13.1	-9.6	-1.7	8.6	31.2	21.9	16.8	5.7	22.3	
1985	2.7	-1.0	32.8	5.2	17.0	2.9	5.6	8.7	8.7	1.0	-27.0	-1.1	
1986	-17.8	-17.2	-13.7	-13.1	-16.9	-16.7	-12.2	-19.3	-18.5	-14.0	-33.6	-25.0	
1985	I	19.6	2.5	45.1	20.4	34.1	15.7	20.1	36.2	27.6	16.5	-29.3	24.9
	II	14.7	6.8	48.4	15.5	56.6	-5.5	14.3	29.7	32.7	2.4	-17.9	18.2
	III	-8.3	-7.0	11.4	-4.6	-9.1	0.3	0.0	0.2	-10.9	-8.4	-23.2	-15.9
	IV	-13.9	-6.4	30.5	-8.8	-4.2	1.1	-10.8	-23.7	-9.6	-7.8	-37.6	-27.5
1986	I	-25.6	-17.0	-7.9	-23.0	-23.7	-18.8	-18.4	-31.0	-18.3	-20.2	-44.0	-38.1
	II	-19.5	-6.2	-19.0	-15.4	-23.5	-19.6	-13.6	-23.1	-19.4	-19.4	-33.9	-26.5
	III	-16.9	-22.5	-23.0	-12.1	12.9	-22.8	-11.5	-18.1	-17.9	-16.0	-29.6	-20.2
	IV	-6.6	-24.0	-9.4	0.3	-21.9	-6.7	-3.7	1.3	-18.3	2.4	-19.6	-8.3
1987	I		3.5	-11.0	2.2		-4.9	-7.4	6.6	-4.8	0.4	46.6	-5.4
1985	O	-19.5	-21.2	67.0	-13.8	-10.0	-7.6	-19.0	-24.7	-23.6	-14.1	-33.0	-28.6
	N	-11.5	3.8	19.6	-8.6	-5.1	-42.5	-9.4	-21.4	-10.3	9.0	-37.6	-17.6
	D	-7.9	-2.0	6.3	-6.2	15.8	54.1	0.1	-20.1	4.4	-11.3	-37.3	-30.1
1986	J	-22.1	-16.3	-23.8	-17.6	-19.5	-35.6	-17.7	-30.4	-7.5	-20.0	-28.9	-30.1
	F	-22.1	-18.8	77.0	-26.4	-2.5	4.7	-31.6	-18.5	-17.1	-55.4	-37.4	-34.4
	M	-32.3	-16.6	-47.9	-24.7	-51.4	-25.5	-27.4	-32.8	-27.4	-23.1	-60.2	-45.3
	A	-17.1	-14.8	17.5	0.0	-7.9	-14.1	-11.6	-17.3	-28.7	-16.2	-15.0	-28.8
	M	-24.9	-18.1	-44.8	-27.9	0.0	-33.3	-13.0	-35.1	-9.7	-28.4	-45.3	-29.4
	J	-16.6	13.7	-15.4	-18.9	-49.0	-7.6	-16.6	-12.7	-21.6	-13.5	-64.1	-19.4
	J	-14.7	7.6	-37.2	-21.5	94.4	-15.4	-15.4	-14.0	6.7	-18.5	-25.0	-17.5
	A	-22.8	-37.2	-11.1	-14.9	-25.8	-36.9	-7.3	-29.9	-34.3	-31.1	-67.7	-18.5
	S	-13.1	-29.0	-21.8	3.3	-8.3	-17.6	-10.5	-10.7	-25.8	1.4	-42.9	-18.7
	O	-3.8	-16.3	-8.2	1.2	-40.7	26.1	-4.4	-10.5	5.3	9.5	-45.9	-14.1
	N	-9.8	-36.8	-14.5	-2.4	-18.9	31.1	-14.2	5.0	-11.2	-5.3	-60.3	-12.6
	D	-8.8	-13.4	4.7	-0.5	22.7	-37.7	5.2	11.7	-39.4	0.6	-40.6	3.1
1987	J	-13.2	-24.5	-17.7	-9.4	-54.5	-13.9	-16.7	-13.3	-7.1	-5.9	-25.3	-14.5
	F	-2.0	41.6	-34.4	9.2	-56.4	-20.4	-18.5	18.5	-16.4	11.1	236.6	-11.0
	M		-1.1	46.6	7.2		26.4	15.8	21.0	11.5	-2.4	0.0	9.8
	A				-21.4			-16.5	0.0	-11.6			

EVOLUTION DU COMMERCE DE LA CE
Principales zones

7

Exportations

Period Période	EUR 12	BL	DK	DE	GR	ES	FR	IR	IT	NL	PO	UK
United States												
Etats Unis												
Values in Mio ECU												
Valeurs en Mio ECU												
1984	73 701	3 992	2 012	20 926	510	2 832	9 597	1 193	10 172	4 310	579	17 578
1985	85 523	4 465	2 326	24 957	485	3 133	11 090	1 333	12 679	4 765	688	19 602
1986	75 151	3 714	1 901	25 943	408	2 519	8 985	1 117	10 673	3 914	514	15 463
1985												
I	19 633	1 127	601	6 045	116	639	2 602	312	2 899	1 117	175	4 000
II	22 492	1 214	517	6 175	115	772	3 257	343	3 051	1 236	194	5 617
III	21 043	999	594	6 137	125	797	2 506	351	3 246	1 201	170	4 915
IV	22 352	1 125	613	6 598	129	926	2 724	327	3 482	1 210	150	5 069
1986												
I	17 936	915	484	6 164	74	598	2 094	255	2 645	960	113	3 633
II	19 579	919	461	6 805	80	610	2 447	290	2 666	969	135	4 159
III	18 057	833	427	6 240	142	616	2 175	325	2 631	953	130	3 587
IV	19 579	1 047	529	6 735	113	695	2 268	247	2 732	1 032	136	4 045
1987												
I		852	418	6 084		553	2 027	213	2 251	805	102	3 762
1985												
O	7 745	390	214	2 286	58	304	941	113	1 143	387	51	1 856
N	7 094	355	222	2 070	30	295	887	127	987	394	49	1 677
D	7 491	378	177	2 249	39	326	897	86	1 329	427	51	1 551
1986												
J	6 079	311	147	2 084	29	182	716	78	792	341	35	1 362
F	6 198	304	177	2 093	29	217	723	88	990	319	38	1 221
M	5 641	301	147	1 988	15	198	656	80	867	300	38	1 052
A	6 877	348	137	2 428	28	196	934	87	889	305	42	1 483
M	6 304	259	169	2 184	30	182	702	103	835	341	42	1 457
J	6 410	311	151	2 195	23	232	806	100	936	321	43	1 294
J	6 892	410	122	2 310	56	289	817	109	1 027	365	51	1 335
A	5 093	156	135	1 711	40	157	631	113	810	261	32	1 047
S	6 048	264	169	2 206	45	170	730	102	794	320	35	1 212
O	6 754	452	194	2 301	21	261	774	90	978	345	46	1 293
N	6 201	276	156	2 131	37	227	719	93	830	314	39	1 380
D	6 576	321	163	2 318	53	206	765	66	926	361	42	1 354
1987												
J	5 038	270	115	1 678	42	172	674	64	658	262	34	1 070
F	5 906	279	149	2 167	27	191	633	75	700	269	28	1 388
M		304	150	2 238		189	720	74	894	274	34	1 302
A				2 038			747	79	743			
Percentage change on the corresponding period of the previous year												
% variation sur la période correspondante de l'année précédente												
1984	41.2	33.0	47.7	44.6	61.4	75.5	48.2	52.2	61.0	38.5	85.0	21.7
1985	16.0	11.8	15.6	19.3	-4.9	10.6	15.6	11.7	24.6	10.6	18.8	11.5
1986	-12.1	-16.8	-18.3	4.0	-15.9	-19.6	-19.0	-16.2	-15.8	-17.9	-25.3	-21.1
1985												
I	17.5	18.9	25.2	24.2	-21.6	-2.3	24.9	27.3	32.3	9.7	52.2	1.1
II	33.3	22.6	20.0	38.7	-21.8	4.3	38.9	10.6	49.7	11.9	33.8	34.6
III	14.8	4.3	28.6	16.2	76.1	16.5	8.9	19.4	18.3	20.6	23.2	11.7
IV	2.6	2.6	-4.1	4.3	-10.4	22.6	-5.0	-5.2	8.9	1.6	-17.6	0.4
1986												
I	-8.6	-18.8	-19.5	2.0	-36.2	-6.4	-19.5	-18.3	-8.8	-14.1	-35.4	-9.2
II	-13.0	-24.3	-10.8	10.2	-30.4	-21.0	-24.9	-15.5	-12.6	-21.6	-30.4	-25.3
III	-14.2	-16.6	-28.1	1.7	13.6	-22.7	-13.2	-7.4	-18.9	-20.6	-23.5	-27.0
IV	-12.4	-6.9	-13.7	2.1	-12.4	-24.9	-16.7	-24.5	-21.5	-14.7	-9.3	-20.2
1987												
I		-6.9	-13.6	-1.3		-7.5	-3.2	-16.5	-14.9	-16.1	-9.7	3.6
1985												
O	4.1	-0.3	15.1	12.7	31.8	12.2	-4.9	-8.1	9.5	-8.7	-42.7	0.1
N	-3.0	-0.8	11.0	-7.5	-33.3	16.6	-7.6	7.6	16.9	-11.5	6.5	-7.2
D	4.5	8.9	-19.2	9.0	-27.8	39.9	-2.3	-18.1	1.2	33.4	8.5	-1.5
1986												
J	-0.2	-15.9	-12.0	9.7	-38.3	-15.0	7.2	-13.3	-17.8	2.1	-37.5	6.4
F	-0.8	-21.4	-9.2	10.5	3.6	12.4	-15.5	-17.0	7.3	-6.7	-25.5	-4.2
M	-22.7	-18.4	-38.0	-11.6	-63.4	-15.0	-39.1	-31.6	-14.5	-32.0	-43.3	-27.4
A	-7.6	-3.1	-7.4	17.9	-34.9	-12.5	-23.3	-18.7	-11.7	-29.7	-31.1	-16.9
M	-21.8	-44.3	-8.2	-2.2	-31.8	-40.3	-34.0	-18.3	-19.9	-19.4	-40.0	-30.7
J	-8.9	-19.8	-16.6	16.8	-14.8	-4.5	-17.4	-8.3	-5.5	-17.7	-30.6	-27.6
J	-13.1	18.8	-24.2	-1.6	30.2	-18.1	-15.8	-10.7	-9.0	-21.5	-28.2	-30.6
A	-16.3	-43.5	-23.3	-4.1	0.0	-29.9	-6.0	14.1	-18.0	-28.3	-39.6	-25.5
S	-13.4	-24.1	-32.7	10.5	7.1	-22.7	-15.7	-21.5	-29.8	-14.0	-27.1	-23.4
O	-12.8	15.9	-9.3	0.7	-63.8	-14.1	-17.7	-20.4	-14.4	-10.9	-9.8	-30.3
N	-12.6	-22.3	-29.7	2.9	23.3	-23.1	-18.9	-26.8	-15.9	-20.3	-20.4	-17.7
D	-12.2	-15.1	-7.9	3.1	35.9	-36.8	-14.7	-23.3	-30.3	-15.5	-17.6	-11.6
1987												
J	-17.1	-13.2	-21.8	-19.5	44.8	-5.5	-5.9	-17.9	-16.9	-23.2	-2.9	-21.4
F	-4.7	-8.2	-15.8	3.5	-6.9	-12.0	-12.4	-14.8	-29.3	-15.7	-26.3	13.7
M		1.0	2.0	12.6		-4.5	9.8	-7.5	3.1	-8.7	-10.5	23.8
A				-16.1			-20.0	-9.2	-16.4			

TRENDS IN EC TRADE

Major areas

Imports

Period Période	EUR 12	BL	DK	DE	GR	ES	FR	IR	IT	NL	PO	UK	
Japan													
Values in Mio ECU													
1984	25 668	1 551	747	7 695	931	954	2 834	342	1 714	2 039	253	6 609	
1985	28 586	1 642	856	8 753	849	1 130	3 170	384	1 954	2 274	305	7 263	
1986	33 215	2 055	1 180	10 680	702	1 525	3 680	368	2 134	2 909	343	7 640	
Japan													
Valeurs en Mio ECU													
1985	I	6 974	452	219	2 146	231	266	749	111	502	546	71	1 681
	II	7 257	414	214	2 117	296	279	842	105	499	550	78	1 863
	III	6 741	360	202	2 047	150	252	743	88	392	523	76	1 908
	IV	7 614	415	221	2 443	172	333	837	80	561	655	81	1 816
1986	I	7 668	489	250	2 500	161	316	842	94	523	677	65	1 752
	II	8 839	618	344	2 733	174	392	1 012	113	580	724	87	2 061
	III	8 175	505	345	2 638	143	330	879	80	470	696	90	1 998
	IV	8 534	443	241	2 808	223	487	948	81	560	813	101	1 829
1987	I		461	194	2 733		408	913	94	543	719	76	1 744
1985	D	2 637	136	79	852	86	93	311	26	162	204	28	662
	N	2 515	131	67	804	24	82	289	32	189	223	24	650
	D	2 495	142	75	790	73	158	284	22	207	209	28	577
1986	J	2 546	141	93	911	45	111	270	34	160	240	22	518
	F	2 466	173	77	751	93	99	257	24	180	181	18	611
	M	2 646	174	81	837	23	106	315	33	184	255	19	618
	A	3 120	231	109	1 071	65	125	356	35	183	229	26	690
	M	2 981	185	153	824	68	142	324	41	225	288	26	704
	J	2 716	196	83	838	41	126	330	38	170	208	19	667
	J	2 741	170	85	887	67	134	295	34	154	213	23	680
	A	2 516	139	158	833	46	76	247	21	110	233	12	643
	S	2 863	185	96	917	32	120	338	26	206	241	23	680
	O	3 149	128	94	1 076	54	176	363	28	215	260	25	730
	N	2 773	167	77	888	109	152	307	28	195	223	21	606
	D	2 580	139	69	847	57	156	280	24	152	325	32	498
1987	J	2 456	131	64	825	11	123	298	27	176	190	25	585
	F	2 523	133	64	887	24	143	271	35	165	259	23	520
	M		197	67	1 021		142	344	33	202	267	25	639
	A				981			383	22	192			

Percentage change on the corresponding period of the previous year

% variation sur la période correspondante de l'année précédente

1984		17,0	12,6	22,9	24,6	27,0	-13,5	4,7	21,7	37,0	31,0	-2,7	12,3
1985		11,4	5,9	14,6	13,7	-8,8	18,4	11,9	12,3	14,0	11,5	20,6	10,0
1986		16,2	25,2	37,9	22,0	-17,3	35,0	16,1	-4,2	9,2	27,9	12,5	5,1
1985	I	11,9	-1,7	14,1	18,6	75,0	19,8	8,2	42,3	23,6	-0,5	10,9	3,2
	II	14,8	10,1	20,9	12,0	31,0	21,3	13,6	21,8	17,4	15,1	36,8	14,0
	III	11,3	3,7	10,4	12,7	-20,2	29,9	13,4	-3,3	3,4	16,5	24,6	12,6
	IV	7,9	13,1	12,8	12,1	-55,4	8,1	12,2	-7,0	11,1	16,3	15,7	9,9
1986	I	10,0	8,2	14,2	16,5	-30,3	18,8	12,4	-15,3	4,2	24,0	-8,5	4,2
	II	21,8	49,3	60,7	29,1	-41,2	40,5	20,2	6,6	16,2	31,6	11,5	10,5
	III	21,3	40,3	70,8	28,9	-4,7	31,0	18,3	-9,1	19,9	33,1	18,4	4,7
	IV	12,1	6,7	9,0	14,9	29,7	46,2	13,3	1,2	-0,2	24,1	24,7	0,7
1987	I		-5,7	-22,4	9,3		29,1	8,4	0,0	3,8	6,2	16,9	-0,5
1985	O	5,8	3,0	11,3	15,3	-21,1	6,9	12,7	-13,3	-2,4	8,5	7,7	-0,9
	N	3,8	12,9	-2,9	7,8	-85,8	-29,9	11,6	10,3	29,5	16,1	4,3	16,9
	D	18,1	24,6	41,5	13,7	-27,7	50,5	34,6	-18,5	7,8	34,8	33,3	16,0
1986	J	7,9	0,0	31,0	26,7	-40,8	24,7	8,0	-27,7	11,9	35,6	-15,4	-16,3
	F	17,7	20,1	2,7	15,5	78,8	20,7	13,2	-17,2	3,4	5,8	-21,7	30,3
	M	5,3	3,6	12,5	7,7	-77,7	11,6	15,8	-5,7	-0,5	33,5	-13,6	4,0
	A	26,7	48,1	53,5	42,4	62,5	30,2	24,0	2,9	10,9	45,9	4,0	1,6
	M	16,5	31,2	98,7	10,6	-54,7	37,9	16,5	2,5	33,9	42,6	-10,3	12,3
	J	21,6	70,4	25,8	35,2	-59,8	55,6	19,6	22,6	3,7	8,9	-17,4	18,5
	J	18,0	44,1	44,1	22,0	11,7	48,9	14,3	6,3	45,3	22,4	-25,8	1,8
	A	16,1	31,1	97,5	27,6	0,0	2,7	20,5	-25,0	-26,2	27,3	-42,9	3,1
	S	26,9	41,2	65,5	37,5	-37,3	36,4	21,1	-7,1	45,1	44,3	-8,0	9,9
	O	19,4	-5,9	19,0	26,3	-37,2	89,2	16,7	7,7	32,7	27,5	-10,7	10,3
	N	10,3	27,5	14,9	10,4	354,2	85,4	6,2	-12,5	3,2	0,0	-12,5	-6,8
	D	3,4	-2,1	-8,0	7,2	-21,9	-1,3	-1,4	9,1	-26,6	55,5	14,3	-1,8
1987	J	-3,5	-7,1	-31,2	-9,4	-75,6	10,8	10,4	-20,6	10,0	-20,8	13,6	12,9
	F	2,3	-23,1	-16,9	18,1	-74,2	44,4	5,4	45,8	-8,3	43,1	27,8	-14,9
	M		13,2	-17,3	22,0		34,0	9,2	0,0	9,8	4,7	31,6	3,4
	A				-8,4			7,6	-37,1	4,9			

EVOLUTION DU COMMERCE DE LA CE
Principales zones

7

Exportations

Period Période	EUR 12	BL	DK	DE	GR	ES	FR	IR	IT	NL	PO	UK	
Japan						Japan							
Values in Mio ECU						Valeurs en Mio ECU							
1984	9 364	556	578	3 091	69	337	1 306	208	1 073	526	60	1 561	
1985	10 475	588	691	3 550	56	291	1 580	216	1 220	513	63	1 709	
1986	11 399	657	747	4 098	43	204	1 641	233	1 345	604	61	1 767	
1985	I	2 726	148	161	867	19	87	523	58	311	122	14	416
	II	2 569	162	183	855	16	76	371	55	278	137	16	422
	III	2 588	139	174	886	17	58	352	56	329	128	14	436
	IV	2 591	138	173	943	4	70	335	47	302	126	19	434
1986	I	2 669	132	179	931	3	51	445	56	284	138	16	434
	II	2 808	168	199	976	13	52	413	73	295	147	16	455
	III	2 932	159	193	1 075	9	48	406	43	388	135	14	461
	IV	2 990	198	175	1 116	18	53	377	59	378	184	16	417
1987	I		151	177	1 094		66	426	54	359	158	13	449
1985	O	918	50	67	322	4	23	132	15	102	43	6	154
	N	783	37	49	293	1	19	97	15	91	38	6	136
	D	891	50	56	329	1	27	106	17	109	45	8	143
1986	J	896	41	58	333	1	22	160	23	83	47	4	125
	F	909	39	65	298	2	18	127	16	109	48	5	186
	M	859	53	55	301		11	158	18	92	43	5	123
	A	974	63	65	348	8	18	119	27	102	57	5	162
	M	869	46	65	290	1	14	132	27	93	43	5	153
	J	962	59	67	337	4	20	162	19	100	47	5	141
	J	1 095	77	59	357	2	22	142	16	170	56	6	188
	A	866	24	58	331	1	11	145	12	111	35	2	121
	S	974	58	74	388	6	15	130	16	108	44	5	141
	O	1 077	85	72	394	7	19	130	21	136	64	5	145
	N	929	59	47	354	7	15	118	18	116	55	5	137
	D	998	54	54	387	4	20	130	21	127	59	5	138
1987	J	931	47	47	337	6	24	138	18	104	55	6	148
	F	972	49	55	364	2	19	146	18	115	55	2	147
	M		55	70	393		23	142	17	140	48	4	154
	A				362			151	17	114			
Percentage change on the corresponding period of the previous year													
% variation sur la période correspondante de l'année précédente													
1984	21.5	33.7	74.1	25.2	130.0	-0.9	7.1	-4.6	20.4	39.5	-6.3	15.0	
1985	11.9	5.8	19.6	14.8	-18.8	-13.6	21.0	3.8	13.7	-2.5	5.0	9.1	
1986	8.8	11.7	8.1	15.4	-23.2	-29.9	3.9	7.9	10.2	17.7	-3.2	3.5	
1985	I	20.9	15.6	11.0	14.8	-38.7	-7.4	87.5	0.0	24.9	2.5	40.0	7.5
	II	13.2	15.7	30.7	18.6	-27.3	-22.4	8.8	12.2	24.7	3.0	23.1	8.2
	III	10.9	1.5	16.0	20.7	70.0	5.5	-1.9	0.0	9.3	-4.1	-30.0	12.1
	IV	3.4	-8.6	21.0	7.0	-42.9	-21.3	2.4	4.4	1.0	-16.6	11.8	9.6
1986	I	-2.1	-10.8	11.2	7.4	-84.2	-41.4	-14.9	-3.4	-8.7	13.1	14.3	4.3
	II	9.3	3.7	8.7	14.2	-18.8	-31.6	11.3	32.7	6.1	7.3	0.0	7.9
	III	13.3	14.4	10.9	21.3	-47.1	-17.2	15.3	-23.2	17.9	5.5	0.0	5.7
	IV	15.4	43.5	1.2	18.3	350.0	-24.3	12.5	25.5	25.2	46.0	-15.8	-3.9
1987	I		14.4	-1.1	17.5		29.4	-4.3	-3.6	26.4	14.5	-18.8	3.5
1985	O	2.7	19.0	19.6	7.7	100.0	-47.7	8.2	-11.8	-4.7	-8.5	-14.3	-1.3
	N	-1.0	-31.5	25.6	4.3	-75.0	-9.5	1.0	36.4	9.6	-33.3	20.0	-3.5
	D	8.1	-10.7	16.7	9.3	-50.0	17.4	-2.8	0.0	-0.9	-6.3	33.3	36.2
1986	J	6.5	-4.7	16.0	24.3	-66.7	15.8	-9.6	53.3	0.0	27.0	33.3	-12.6
	F	9.4	-33.9	16.1	12.1	100.0	-53.8	23.3	-23.8	0.0	9.1	-16.7	44.2
	M	-18.5	12.8	0.0	-10.1		-60.7	-35.0	-18.2	-23.3	4.9	0.0	-15.2
	A	18.3	12.5	30.0	27.5	33.3	20.0	6.3	35.0	7.4	21.3	25.0	11.0
	M	0.9	-20.7	3.2	-1.4	-85.7	-50.0	15.8	68.8	-2.1	4.9	-28.6	12.5
	J	8.8	20.4	-1.5	17.4	33.3	-39.4	11.7	0.0	14.9	-4.1	0.0	0.0
	J	12.2	57.1	-1.7	-0.3	-87.5	15.8	7.6	-5.9	58.9	14.3	-14.3	16.0
	A	6.0	-35.1	5.5	21.2	0.0	-26.7	25.0	-7.7	-11.2	-22.2	-50.0	0.0
	S	23.0	11.5	25.4	54.6	500.0	-37.5	14.4	-38.5	11.3	29.4	25.0	0.0
	O	17.3	70.0	7.5	22.4	75.0	-17.4	-1.5	40.0	33.3	48.8	-16.7	-5.8
	N	18.6	59.5	-4.1	20.8	600.0	-21.1	21.6	20.0	27.5	44.7	-16.7	0.7
	D	12.0	8.0	-3.6	17.6	300.0	-25.9	22.6	23.5	16.5	31.1	-37.5	-3.5
1987	J	3.9	14.6	-19.0	1.2	500.0	9.1	-13.8	-21.7	25.3	17.0	50.0	18.4
	F	6.9	25.6	-15.4	23.0	0.0	5.6	15.0	12.5	5.5	14.6	-60.0	-21.0
	M		3.8	27.3	30.6		109.1	-10.1	-5.6	52.2	11.6	-20.0	25.2
	A				4.0			26.9	-37.0	11.8			

TRENDS IN EC TRADE

Major areas

Imports

Period Période	EUR 12	BL	DK	DE	GR	ES	FR	IR	IT	NL	PO	UK
CLASS 2:												
Developing countries												
CLASSE 2:												
Pays en voie de développement												
Values in Mio ECU												
Valeurs en Mio ECU												
1984	151 769	8 207	2 048	29 456	3 039	13 619	27 742	532	27 514	16 916	3 084	19 613
1985	155 945	7 113	2 110	30 120	3 645	14 012	27 091	493	31 110	17 747	3 036	19 469
1986	107 663	6 135	1 760	23 137	2 168	7 979	17 994	430	18 046	12 622	1 870	15 523
1985												
I	43 248	2 098	534	8 114	543	3 660	7 521	158	9 172	4 996	785	5 669
II	40 433	1 868	530	7 520	1 635	3 891	6 861	129	8 044	4 166	804	4 984
III	34 400	1 543	539	7 775	471	2 963	5 895	102	5 714	4 130	699	4 567
IV	37 855	1 604	508	6 702	996	3 498	6 814	105	8 179	4 455	747	4 247
1986												
I	31 686	1 657	462	6 352	719	1 851	5 913	94	6 518	3 745	494	3 881
II	27 324	1 596	430	5 591	516	2 304	4 935	111	4 272	3 200	480	3 869
III	24 691	1 400	444	5 606	496	2 068	3 850	115	3 479	2 915	465	3 854
IV	23 962	1 482	424	5 588	436	1 756	3 296	110	3 777	2 763	432	3 899
1987												
I		1 516	421	5 603		2 074	4 371	109	4 221	3 061	400	3 667
1985												
O	12 075	567	190	2 355	221	1 266	2 230	34	2 065	1 475	267	1 405
N	12 133	450	142	2 226	168	1 037	2 220	40	2 669	1 457	266	1 458
D	13 378	561	177	2 119	580	1 195	2 364	31	3 411	1 439	215	1 261
1986												
J	12 174	639	193	2 471	175	704	2 149	34	2 549	1 558	197	1 506
F	10 156	552	147	2 051	263	630	1 968	33	2 109	1 042	167	1 194
M	9 284	465	122	1 829	280	517	1 796	26	1 863	1 082	119	1 185
A	10 011	572	142	2 019	262	785	1 936	42	1 557	1 089	131	1 475
M	8 802	485	141	1 802	162	644	1 510	42	1 481	1 132	170	1 234
J	8 469	499	146	1 766	94	872	1 503	28	1 221	985	152	1 202
J	8 333	471	133	1 816	70	852	1 315	33	1 276	987	122	1 258
A	7 381	414	148	1 779	60	559	1 131	31	972	921	137	1 229
S	8 964	504	163	2 000	366	658	1 426	40	1 216	1 008	153	1 430
O	8 869	488	161	1 75	175	676	1 333	41	1 272	1 016	147	1 409
N	7 559	440	131	1 699	172	545	1 213	38	1 144	867	102	1 208
D	7 955	482	132	1 805	97	541	1 213	31	1 356	907	125	1 266
1987												
J	8 677	535	155	1 806	140	579	1 501	41	1 397	1 104	140	1 280
F	8 705	550	137	1 847	188	835	1 455	35	1 357	1 004	125	1 172
M		431	130	1 950		660	1 417	33	1 458	956	122	1 214
A				1 806			1 427	28	1 466			
Percentage change on the corresponding period of the previous year												
% variation sur la période correspondante de l'année précédente												
1984	9.5	8.3	18.4	9.3	-0.1	-0.7	6.8	33.0	5.5	25.2	22.1	14.8
1985	2.8	-13.3	3.0	2.3	19.9	2.9	-2.3	-7.3	13.1	4.9	-1.6	-0.7
1986	-31.0	-13.7	-16.6	-23.2	-40.5	-43.1	-33.6	-12.8	-42.0	-28.9	-38.4	-20.3
1985												
I	15.3	-0.9	7.0	8.2	16.5	10.3	5.6	20.6	31.5	19.5	14.6	25.8
II	8.5	-14.5	-2.2	0.7	239.2	22.6	-3.8	6.6	23.1	0.7	2.4	6.1
III	-8.5	-21.6	5.9	1.2	16.9	-17.5	-9.3	-17.1	-14.4	-6.4	-12.4	-7.6
IV	-3.9	-17.2	2.0	-1.6	-41.0	-1.0	-2.5	-33.1	11.6	6.5	-8.6	-22.3
1986												
I	-26.7	-21.0	-13.5	-21.7	32.4	-49.4	-21.4	-40.5	-28.9	-25.0	-37.1	-31.5
II	-32.4	-14.6	-18.9	-25.7	-68.4	-40.8	-28.1	-14.0	-46.9	-23.2	-40.3	-22.7
III	-28.2	-9.3	-17.6	-27.9	5.3	-30.2	-34.7	12.7	-39.1	-29.4	-33.5	-15.6
IV	-36.7	-7.6	-16.5	-16.6	-56.2	-49.8	-51.6	4.8	-53.8	-38.0	-42.2	-8.2
1987												
I		-8.5	-8.9	-11.8		12.0	-26.1	16.0	-35.2	-18.3	-19.0	-5.5
1985												
O	-7.8	-21.3	-5.0	-6.4	125.5	-12.1	3.4	-35.8	-4.3	-4.3	12.7	-29.1
N	-5.0	-35.3	-12.3	-9.6	35.5	-3.7	-3.4	-39.4	14.6	2.5	-11.9	-20.9
D	-2.6	12.4	30.1	-4.4	-59.4	17.6	-5.6	-20.5	20.5	17.6	-22.7	-18.2
1986												
J	-16.8	-14.8	-6.3	-9.0	-15.0	-47.7	-12.4	-42.4	-15.6	-3.8	-17.2	-25.5
F	-27.7	-24.7	-10.9	-24.0	92.0	-48.7	-21.6	-41.1	-30.9	-35.2	-46.0	-23.2
M	-36.3	-24.0	-28.2	-32.3	40.7	-52.4	-29.8	-40.9	-39.9	-38.8	-50.2	-43.6
A	-25.1	-8.3	9.2	-21.7	25.4	-37.7	-25.6	-17.6	-41.9	-11.9	-32.8	-17.6
M	-38.1	-23.6	-17.5	-28.4	-80.1	-52.9	-36.2	-4.5	-47.3	-23.2	-55.8	-24.8
J	-33.3	-17.7	-34.5	-27.1	-83.5	-30.9	-21.7	-15.2	-52.1	-27.9	-31.8	-21.4
J	-29.4	-11.0	-16.4	-31.0	6.1	-11.4	-39.2	6.5	-32.3	-33.4	-58.1	-21.7
A	-35.6	-16.4	-9.8	-57.1	-44.9	-38.6	-3.1	-50.8	-34.8	-34.8	-25.1	-18.5
S	-20.1	-1.2	-24.2	-18.3	22.4	-33.3	-24.4	0.0	-38.7	-20.5	-34.1	6.2
O	-26.6	-13.9	-15.3	-8.7	-20.8	-46.6	-40.2	20.6	-38.4	-31.1	-44.9	0.3
N	-37.7	-2.2	-7.7	-23.7	2.4	-47.4	-45.4	-5.0	-57.1	-40.5	-61.7	-17.1
D	-40.5	-14.1	-25.4	-14.8	-83.3	-54.7	-48.7	0.0	-60.2	-37.0	-41.9	-1.4
1987												
J	-28.7	-16.3	-19.7	-26.9	-20.0	-17.8	-30.2	20.6	-45.2	-29.1	-28.9	-15.0
F	-14.3	-0.4	-6.8	-9.9	-28.5	32.5	-26.1	6.1	-35.7	-3.6	-25.1	-1.8
M		-7.3	6.6	6.6		27.7	-21.1	26.9	-21.7	-11.6	2.5	2.4
A				-10.5			-26.3	-33.3	-5.8			

EVOLUTION DU COMMERCE DE LA CE
Principales zones

7

Exportations

Period Période	EUR 12	BL	DK	DE	GR	ES	FR	IR	IT	NL	PO	UK	
CLASS 2: CLASSE 2:													
Developing countries Pays en voie de développement													
Values in Mio ECU Valeurs en Mio ECU													
1984	131 136	7 861	2 823	30 141	1 354	6 992	28 384	994	20 325	8 445	774	23 042	
1985	128 913	7 912	2 664	29 784	1 187	6 413	27 696	1 170	19 658	8 376	827	23 227	
1986	107 602	6 818	2 275	26 371	873	4 321	23 589	912	15 370	7 174	613	19 288	
1985	I	33 438	2 099	588	7 727	350	1 510	6 903	315	5 317	2 326	233	6 070
	II	32 549	2 109	765	7 133	311	1 636	7 100	317	4 901	2 086	202	5 987
	III	30 032	1 826	635	7 405	251	1 355	6 207	267	4 441	1 957	168	5 518
	IV	32 933	1 878	675	7 557	275	1 912	7 485	270	4 998	2 007	224	5 653
1986	I	27 308	1 754	531	6 577	212	1 009	6 018	253	4 081	1 909	125	4 840
	II	27 758	1 592	666	6 494	248	1 141	6 170	250	3 960	1 637	168	5 421
	III	24 915	1 550	506	6 498	189	992	5 398	199	3 398	1 654	166	4 366
	IV	27 621	1 921	572	6 802	224	1 179	6 003	210	3 930	1 974	154	4 651
1987	I		1 654	459	6 168		1 532	4 991	183	3 178	1 643	111	4 670
1985	O	10 813	622	230	2 542	120	540	2 696	90	1 353	650	52	1 919
	N	9 854	553	222	2 347	79	534	2 210	85	1 305	621	63	1 833
	D	12 204	693	222	2 631	82	837	2 599	95	2 328	710	107	1 853
1986	J	9 323	619	169	2 349	92	291	2 083	76	1 171	696	43	1 734
	F	9 092	602	176	2 088	86	386	1 946	87	1 549	611	38	1 528
	M	8 880	530	172	2 140	34	332	1 989	89	1 371	603	40	1 580
	A	10 146	639	198	2 503	88	428	2 154	85	1 391	619	50	1 991
	M	8 839	464	237	1 900	76	356	1 998	84	1 313	498	44	1 868
	J	8 707	475	201	2 090	84	357	2 016	84	1 244	511	62	1 581
	J	9 689	799	163	2 331	83	453	2 095	74	1 254	590	41	1 806
	A	7 303	279	156	2 085	39	271	1 495	62	1 123	462	38	1 253
	S	7 889	460	177	2 073	69	268	1 821	66	1 020	570	35	1 330
	O	9 493	814	188	2 249	55	395	2 083	67	1 356	645	49	1 591
	N	8 281	502	185	1 974	72	341	1 782	77	1 157	559	55	1 577
	D	9 876	607	195	2 595	95	441	2 165	67	1 427	738	43	1 503
1987	J	7 534	563	125	1 921	55	439	1 409	63	938	524	34	1 462
	F	8 039	500	152	2 059	53	552	1 687	57	927	585	27	1 439
	M		590	175	2 188		540	1 894	63	1 310	534	41	1 777
	A				1 943			1 802	67	1 144			
Percentage change on the corresponding period of the previous year													
% variation sur la période correspondante de l'année précédente													
1984	6,1	17,8	11,1	2,1	-0,2	7,4	10,9	12,2	3,2	9,5	18,5	2,6	
1985	-1,7	0,6	-5,6	-1,2	-12,3	-8,3	-2,4	17,7	-3,3	-0,8	6,8	0,3	
1986	-16,5	-13,8	-14,6	-11,5	-26,5	-32,6	-14,8	-22,1	-21,8	-14,4	-25,9	-17,0	
1985	I	3,4	8,0	-6,7	0,3	19,0	-18,4	8,6	59,1	1,7	10,7	16,5	4,2
	II	3,9	13,9	9,4	-2,5	-14,1	-7,6	0,2	22,9	10,2	2,5	6,3	13,0
	III	-3,9	3,2	-4,4	5,5	-17,4	-22,8	-11,8	4,7	-11,3	7,1	-12,5	1,7
	IV	-9,1	-18,2	-18,7	-6,7	-30,0	18,3	-5,3	-4,6	-11,4	-19,1	16,1	-12,9
1986	I	-18,3	-16,4	-9,7	-14,9	-39,4	-33,2	-12,8	-19,7	-23,2	-17,9	-46,4	-20,3
	II	-14,7	-24,5	-12,9	-9,0	-20,3	-30,3	-13,1	-21,1	-19,2	-21,5	-16,8	-9,3
	III	-17,0	-15,1	-20,3	-12,2	-24,7	-26,8	-13,0	-25,5	-23,5	-15,5	-1,2	-20,9
	IV	-16,1	2,3	-15,3	-10,0	-18,5	-38,3	-19,8	-22,2	-21,4	-1,6	-31,3	-17,7
1987	I		-5,7	-13,6	-6,2		51,8	-17,1	-27,7	-22,1	-13,9	-11,2	-3,5
1985	O	-11,1	-15,1	-5,3	-10,2	11,1	-2,0	7,5	-15,9	-25,0	-23,8	-25,7	-18,6
	N	-13,9	-21,2	-17,8	-10,2	-55,4	9,9	-10,5	-1,2	-13,3	-28,3	-12,5	-16,7
	D	-2,1	-19,6	-19,6	0,3	-22,6	45,3	-11,4	6,7	-0,8	-0,6	109,8	0,3
1986	J	-14,6	-14,0	-10,1	-7,6	-36,6	-47,0	0,9	-23,2	-31,5	-18,6	-46,3	-12,0
	F	-14,2	-9,3	-11,6	-13,6	-2,3	-19,4	-11,9	-21,6	-8,8	-14,1	-44,1	-21,6
	M	-25,5	-25,5	-11,8	-22,6	-70,7	-31,3	-24,4	-15,2	-28,1	-20,7	-53,5	-26,6
	A	-5,7	-10,0	29,4	3,8	-1,1	-13,0	-12,1	-7,6	-11,7	-8,8	-13,8	-2,6
	M	-20,3	-36,4	30,2	-22,6	-27,6	-50,7	-13,1	-32,8	-19,9	-31,5	-38,9	-8,2
	J	-18,5	-28,5	-51,3	-7,9	-28,2	-15,4	-14,2	-16,0	-25,8	-25,6	-13,9	-17,3
	J	-14,7	23,7	-27,9	-15,2	-16,2	-19,7	-12,2	-22,9	-24,3	-18,3	-47,4	-15,2
	A	-22,6	-47,4	-11,9	-14,2	-51,9	-38,5	-17,9	-19,5	-20,7	-29,8	-26,1	-26,1
	S	-14,9	-27,3	-23,0	-5,9	-10,4	-23,6	-10,4	-29,8	-28,5	-1,0	-16,7	-17,2
	O	-12,2	30,9	-18,3	-11,5	-54,2	-26,9	-22,7	-25,6	0,2	-0,8	-5,8	-17,1
	N	-16,0	-9,2	-16,7	-15,9	-8,9	-36,1	-19,4	-9,4	-11,3	-10,0	-12,7	-14,0
	D	-19,1	-12,4	-12,2	-1,4	15,9	-47,3	-19,5	-38,7	-38,7	3,9	-59,8	-20,9
1987	J	-19,2	-9,0	-26,0	-18,2	-40,2	50,9	-32,4	-17,1	-19,9	-24,7	-20,9	-15,7
	F	-11,6	-16,9	-13,6	-1,4	-38,4	43,0	-13,3	-34,5	-40,2	-4,3	-28,9	-5,8
	M		11,3	1,7	2,2		62,7	-4,8	-29,2	-4,4	-11,4	2,5	12,5
	A				-22,4			-16,3	-21,2	-17,8			

TRENDS IN EC TRADE

Major areas

Imports

Period Période	EUR 12	BL	DK	DE	GR	ES	FR	IR	IT	NL	PO	UK	
ACP countries													
Pays ACP													
Values in Mio ECU													
Valeurs en Mio ECU													
1984	27 749	2 532	202	5 422	195	1 755	6 468	139	3 283	2 898	627	4 229	
1985	30 310	2 219	206	5 596	148	2 766	6 799	145	4 124	3 029	759	4 520	
1986	19 575	1 765	138	3 841	131	1 315	4 219	121	2 505	2 218	390	2 931	
1985	I	9 324	716	31	1 611	33	701	1 993	46	1 377	926	143	1 368
	II	7 952	603	58	1 433	44	717	1 746	39	1 086	615	195	1 192
	III	5 637	436	59	1 224	31	324	1 191	29	574	547	126	856
	IV	7 390	438	58	1 297	40	613	1 764	30	1 067	820	179	816
1986	I	6 072	474	46	1 178	43	292	1 507	22	895	681	97	837
	II	5 328	472	31	981	31	382	1 169	32	592	655	124	860
	III	4 083	418	33	800	28	324	815	36	503	402	87	636
	IV	4 091	402	27	882	29	318	728	30	514	481	81	598
1987	I		396	25	824		350	1 011	30	528	602	88	606
1985	O	2 222	184	16	445	11	197	538	5	177	312	49	287
	N	2 467	117	11	399	17	273	680	12	350	263	75	268
	D	2 714	161	30	469	12	268	593	13	535	263	84	265
1986	J	2 348	168	26	487	22	87	591	7	320	302	19	318
	F	1 999	158	8	371	13	135	530	8	354	154	18	249
	M	1 719	148	12	319	8	69	386	6	222	222	56	271
	A	2 025	182	13	358	12	128	502	11	201	212	36	370
	M	1 772	141	10	321	11	138	339	16	218	281	50	246
	J	1 524	138	7	302	8	115	332	6	171	168	30	247
	J	1 476	139	14	263	7	133	262	8	207	166	21	255
	A	1 171	138	7	262	9	62	245	9	125	96	23	153
	S	1 473	140	12	270	12	129	315	11	169	134	27	253
	O	1 458	135	11	339	6	128	273	11	193	163	25	174
	N	1 303	113	7	255	10	98	309	12	135	141	21	201
	D	1 404	148	8	285	13	92	226	7	185	176	26	236
1987	J	1 448	133	8	258	12	104	338	14	170	173	24	214
	F	1 478	144	7	248	8	127	352	8	154	209	25	196
	M		118	11	317	11	118	321	7	204	220	39	196
	A				255			286	4	154			
Percentage change on the corresponding period of the previous year													
% variation sur la période correspondante de l'année précédente													
1984	26,7	33,8	2,5	27,0	56,0	42,5	22,0	59,8	9,5	30,8	38,1	34,9	
1985	9,2	-12,4	2,0	3,2	-24,1	57,6	5,1	4,3	25,6	4,5	21,1	6,3	
1986	-35,4	-20,5	-33,0	-31,4	-11,5	-52,5	-37,9	-16,6	-39,3	-26,8	-48,6	-35,2	
1985	I	28,8	0,7	-8,8	18,4	6,5	117,0	6,5	24,3	59,2	50,6	-17,3	60,4
	II	15,3	-13,6	-34,1	1,4	4,8	128,3	9,1	-7,1	52,7	-9,2	36,4	21,6
	III	-11,0	-14,8	63,9	-6,2	-13,9	-3,6	-12,3	11,5	-26,1	-10,8	14,5	-8,9
	IV	-3,5	-25,5	41,5	-2,0	-52,4	7,5	8,2	-11,8	19,6	6,9	26,1	-31,4
1986	I	-34,9	-33,8	48,4	-26,9	30,3	-58,3	-24,4	-52,2	-35,0	-26,5	-32,2	-38,8
	II	-33,0	-21,7	-46,6	-31,5	-29,5	-46,7	-33,0	-17,9	-45,5	6,5	-36,4	-27,3
	III	-27,6	-4,1	-44,1	-34,6	-9,7	0,0	-31,6	24,1	-12,4	-26,5	-31,0	-25,7
	IV	-44,6	-8,2	-53,4	-32,0	-27,5	-48,1	-58,7	0,0	-51,8	-41,3	-54,7	-26,7
1987	I		-16,5	-45,7	-30,1		19,9	-32,9	36,4	-41,0	-11,6	-9,3	-27,6
1985	O	-5,8	-15,2	-38,5	0,9	-35,3	-10,0	14,2	-64,3	-29,8	7,6	-33,8	-15,3
	N	-4,7	-40,9	22,2	-22,1	-37,0	31,3	16,4	0,0	33,6	-16,8	97,4	-36,6
	D	1,8	-6,9	275,0	-1,5	-69,2	15,0	2,6	62,5	41,2	30,2	23,5	-43,1
1986	J	-24,0	-36,6	225,0	1,0	57,1	-71,2	-11,4	-53,3	-13,0	-12,7	-48,6	-45,8
	F	-37,6	-43,8	-11,1	-34,5	44,4	-50,2	-23,6	-61,9	-31,0	-57,2	-84,2	-32,0
	M	-43,3	-12,9	-14,3	-43,4	-20,0	-72,2	-39,0	-45,5	-55,2	-12,6	80,6	-54,8
	A	-29,5	-26,0	85,7	-34,2	-29,4	-57,0	-32,2	-31,3	-34,5	21,1	-21,7	-21,8
	M	-35,8	-17,5	-41,2	-29,8	-26,7	-54,6	-45,5	6,7	-55,5	15,2	-39,0	-28,3
	J	-33,2	-25,4	-80,0	-30,4	-33,3	-50,2	-19,2	-25,0	-41,2	-13,0	-71,7	-34,3
	J	-27,9	-6,1	16,7	-44,5	-36,4	20,9	-47,1	14,3	45,8	-39,4	-36,4	-25,2
	A	-29,9	-9,2	-36,4	-18,2	-69,0	-29,6	-29,6	0,0	-10,7	-43,9	-43,9	-28,5
	S	-24,6	3,7	-63,6	-39,5	20,0	101,6	-18,4	-49,7	-27,6	-53,4	-12,2	-12,2
	O	-34,4	-26,6	-31,3	-23,8	-45,5	-49,3	-35,0	120,0	9,0	-47,8	-49,0	-39,4
	N	-47,2	-3,4	-36,4	-36,1	-41,2	-64,1	-54,6	0,0	-61,4	-46,4	-72,0	-25,0
	D	-48,3	-8,1	-73,3	-39,2	8,3	-65,7	-61,9	-46,2	-65,4	-33,1	-69,0	-17,2
1987	J	-38,3	-20,8	-69,2	-47,0	-45,5	19,5	-42,8	100,0	-46,9	-42,7	26,3	-32,7
	F	-26,1	-8,9	-12,5	-33,2	-38,5	-5,9	-33,6	0,0	-56,5	35,7	38,9	-21,3
	M		-20,3	-8,3	-0,6		71,0	-16,8	16,7	-8,1	-0,9	-30,4	-27,7
	A				-28,8			-43,0	-63,6	-23,4			

EVOLUTION DU COMMERCE DE LA CE
Principales zones

7

Exportations

Period Période	EUR 12	BL	DK	DE	GR	ES	FR	IR	IT	NL	PO	UK	
ACP countries Pays ACP													
Values in Mio ECU Valeurs en Mio ECU													
1984	18 069	1 155	436	2 254	57	725	5 873	131	1 771	1 261	366	4 039	
1985	19 336	1 208	354	2 798	68	870	5 718	226	2 032	1 468	356	4 233	
1986	16 049	1 173	251	2 517	51	480	5 165	129	1 764	1 343	218	2 958	
1985	I	4 986	284	64	712	22	154	1 273	79	480	397	40	1 247
	II	4 667	279	100	585	19	222	1 376	39	424	324	26	1 040
	III	4 491	304	92	638	10	107	1 268	61	486	303	25	905
	IV	5 190	301	81	755	16	300	1 568	47	502	313	31	957
1986	I	4 001	321	58	594	6	87	1 320	30	400	356	46	785
	II	3 931	253	69	635	9	106	1 283	36	464	279	65	731
	III	3 733	236	55	630	9	117	1 202	25	387	344	49	678
	IV	4 385	363	70	658	27	171	1 359	38	514	364	58	765
1987	I		246	57	499		147	1 037	26	391	278	39	653
1985	O	1 665	100	33	234	8	98	562	12	139	118	24	339
	N	1 520	85	23	242	7	58	493	15	154	101	29	314
	D	2 008	123	29	311	2	185	586	20	263	126	38	325
1986	J	1 483	127	21	231	2	18	469	9	122	139	20	323
	F	1 306	100	25	191	3	41	445	10	127	100	10	254
	A	1 219	90	22	172	1	28	406	10	151	117	14	209
	M	1 348	104	23	237	4	35	416	14	153	96	16	250
	M	1 289	77	21	167	3	34	443	10	150	84	16	265
	J	1 298	66	24	231	2	37	425	12	161	96	26	217
	J	1 469	130	20	217	4	53	465	8	145	136	19	272
	A	1 089	55	15	209	1	39	325	8	141	91	10	163
	S	1 169	48	18	203	3	25	414	9	102	111	16	218
	O	1 592	163	25	247	3	57	454	14	190	107	20	313
	N	1 261	90	20	184	17	40	431	9	145	101	15	209
	D	1 517	109	24	229	5	73	479	15	180	140	19	242
1987	J	1 069	108	14	156	2	48	310	8	120	89	13	202
	F	1 091	63	21	165	5	60	353	11	100	86	11	217
	M		76	22	178		40	373	6	171	103	12	235
	A				165			364	11	135			
Percentage change on the corresponding period of the previous year % variation sur la période correspondante de l'année précédente													
1984	2.7	13.6	44.9	-3.8	-26.0	-14.6	6.0	-10.9	3.3	-9.7	21.2	3.2	
1985	7.0	4.6	-18.8	24.1	19.3	20.0	-2.6	72.5	14.7	16.4	-2.7	4.3	
1986	-17.0	-2.9	-29.1	-10.0	-25.0	-44.8	-9.7	-42.9	-13.2	-8.5	-38.8	-30.2	
1985	I	20.0	-5.0	-3.0	36.9	57.1	-4.9	9.7	295.0	18.5	41.8	5.3	36.3
	II	16.2	6.9	-4.8	10.2	35.7	58.6	9.3	21.9	16.2	11.0	-7.1	37.2
	III	-0.8	27.2	3.4	20.2	11.1	-47.8	-11.6	134.6	30.3	22.2	4.2	-14.1
	IV	-6.6	-5.9	-47.7	28.2	-11.1	132.6	-15.0	-9.6	-7.4	-6.3	10.7	-21.7
1986	I	-19.8	13.0	-9.4	-16.6	-72.7	-43.5	3.7	-62.0	-16.7	-10.3	15.0	-37.0
	II	-15.8	-9.3	-31.0	8.6	-52.6	-52.3	-6.8	-7.7	9.4	-13.9	150.0	-29.7
	III	-16.9	-22.4	-40.2	-1.3	-10.0	9.3	-5.2	-59.0	-20.4	13.5	96.0	-25.1
	IV	-15.5	20.6	-13.6	-12.8	68.8	-43.0	-13.3	-19.1	2.4	16.3	87.1	-20.1
1987	I		-23.4	-1.7	-16.0		69.0	-21.4	-13.3	-2.3	-21.9	-15.2	-16.8
1985	O	-5.1	1.0	-23.3	25.1	100.0	157.9	5.4	-50.0	-19.7	6.3	-29.4	-33.5
	N	-5.3	-15.0	-46.5	28.0	16.7	-1.7	-3.5	66.7	40.0	-22.3	-25.6	-23.4
	D	-6.0	-3.1	-62.8	30.1	-75.0	270.0	-31.6	0.0	-9.6	-0.8	100.0	0.3
1986	J	-9.9	28.3	-4.5	-1.3	-75.0	-69.5	9.6	-65.4	-15.9	-9.7	-35.5	-26.3
	F	-18.0	9.9	-7.4	-13.6	-40.0	-34.9	-0.2	-73.7	-28.2	-29.1	-75.0	-26.6
	M	-30.2	-10.0	10.0	-38.1	-90.0	-40.4	-8.4	-33.3	-19.7	-11.4	-53.3	-56.8
	A	-13.3	23.8	43.8	17.9	-20.0	-66.3	-16.8	75.0	6.3	-13.5	-30.4	-29.8
	M	-19.2	-23.0	-4.5	-24.1	-66.7	-63.4	-4.7	-33.3	-0.7	-35.4	-42.9	-21.6
	J	-15.1	-37.1	-61.9	22.2	-60.0	0.0	-8.0	-29.4	6.6	-14.3	-21.2	-39.2
	J	-13.0	44.4	-41.2	-9.6	33.3	10.4	-11.6	-68.0	-38.8	7.9	-50.0	-15.8
	A	-21.6	-52.2	-40.0	-10.3	-80.0	-17.0	-19.6	-33.3	48.4	-24.8	-63.0	-36.5
	S	-17.5	-55.1	-53.8	4.6	0.0	-19.4	-0.7	-62.5	-48.0	22.0	0.0	-27.1
	O	-4.4	63.0	-24.2	5.6	-62.5	-41.8	-19.2	16.7	36.7	-9.3	-16.7	-7.7
	N	-17.0	5.9	-13.0	-24.0	142.9	-31.0	-12.6	-40.0	-5.8	0.0	-48.3	-33.4
	D	-24.5	-11.4	-17.2	-26.4	150.0	-60.5	-18.3	-25.0	-31.6	11.1	-50.0	-25.5
1987	J	-27.9	-15.0	-33.3	-32.5	0.0	166.7	-33.9	-11.1	-1.6	-36.0	-35.0	-37.5
	F	-16.5	-37.0	-16.0	-13.6	66.7	46.3	-20.7	10.0	-21.3	-14.0	10.0	-14.6
	M		-15.6	0.0	3.5		42.9	-8.1	-40.0	13.2	-12.0	-14.3	12.4
	A				-30.4			-12.5	-21.4	-11.8			

TRENDS IN EC TRADE

Major areas

Imports

Period Période	EUR 12	BL	DK	DE	GR	ES	FR	IR	IT	NL	PO	UK
CLASS 3: CLASSE 3:												
Countries with State-trade Pays à commerce d'état												
Values in Mio ECU Valeurs en Mio ECU												
1984	39 823	3 151	1 167	11 476	1 083	1 028	4 898	183	8 381	4 531	149	3 776
1985	38 468	2 309	1 157	11 480	1 058	988	5 199	193	7 346	5 015	154	3 563
1986	29 542	1 912	929	9 703	634	788	4 549	191	5 012	2 587	126	3 112
1985	I 8 372 II 9 356 III 10 426 IV 10 293	604 486 638 582	328 275 267 287	2 640 2 843 2 913 3 062	147 145 133 632	265 236 219 268	835 1 370 1 691 1 303	49 50 47 46	1 653 1 767 1 851 2 075	823 1 267 1 708 1 217	31 49 37 37	996 867 922 783
1986	I 7 814 II 7 507 III 6 877 IV 7 344	456 476 481 500	239 255 214 221	2 679 2 432 2 269 2 323	129 141 249 116	154 229 184 221	1 123 1 269 978 1 178	50 48 40 53	1 470 1 182 1 087 1 273	781 659 557 590	24 44 32 26	710 771 786 842
1987	I	416	209	2 112		240	1 024	46	1 154	567	23	733
1985	O 3 351 N 3 089 D 3 731	229 170 177	91 105 92	1 056 984 1 047	53 103 383	68 84 116	521 333 448	16 18 13	641 590 830	365 466 354	7 8 22	305 230 243
1986	J 3 046 F 2 362 M 2 402 A 2 702 M 2 324 J 2 477	179 137 137 162 142 159	86 73 79 99 85 70	991 859 828 925 686 810	61 35 33 38 74 28	39 67 49 96 41 92	520 255 347 471 415 381	22 15 14 19 15 14	576 450 215 403 393 384	309 259 215 211 215 241	10 7 5 7 20 15	255 206 250 259 241 283
	J 2 340 A 2 028 S 2 496 O 2 667 N 2 341 D 2 382	129 150 200 152 187 149	60 66 86 76 60 84	808 683 771 814 733 808	63 35 148 31 52 36	63 54 67 88 70 63	328 302 352 463 410 337	15 9 13 14 13 26	399 283 401 462 373 439	186 177 196 220 183 189	9 8 10 7 6 10	280 262 253 340 253 241
1987	J 2 269 F 2 123 M A	133 135 147	72 55 82	728 664 720 720	47 41	74 84	379 329 317 375	12 13 21 21	406 364 384 408	174 201 192	10 7 6	235 230 268
Percentage change on the corresponding period of the previous year % variation sur la période correspondante de l'année précédente												
1984	21.1	42.9	36.3	18.5	81.4	-13.3	6.2	21.2	29.5	9.9	-3.2	32.4
1985	-3.4	-26.7	-0.9	0.0	-2.3	-3.9	6.1	5.5	-12.3	10.7	3.4	-5.5
1986	-23.2	-17.2	-19.7	-15.5	-40.1	-20.2	-12.5	-1.0	-31.8	-48.4	-18.2	-12.8
1985	I -8.5 II 2.8 III 3.0 IV -10.1	7.3 -36.6 -27.1 -38.5	22.4 9.1 -18.8 -9.5	-4.4 1.6 1.4 0.7	16.7 -15.7 -10.7 -0.6	18.3 -12.3 -22.9 7.2	-39.5 26.5 52.1 -1.6	11.4 11.1 14.6 -14.8	-15.7 -1.3 -13.9 -16.3	-18.8 29.6 31.3 -1.7	24.0 -10.9 -28.8 117.6	26.9 -2.6 -3.9 -31.4
1986	I -6.7 II -19.8 III -34.0 IV -28.7	-24.5 -2.1 -24.6 -14.1	-27.1 -7.3 -19.9 -23.0	1.5 -14.5 87.2 -24.1	-12.2 -2.8 -16.0 -81.6	-41.9 -3.0 -42.2 -17.5	34.5 -7.4 -16.0 -9.6	2.0 -4.0 -14.9 15.2	-11.1 -33.1 -41.3 -38.7	-5.1 -48.0 -67.4 -51.5	-22.6 -10.2 -13.5 -29.7	-28.7 -10.7 -14.8 7.5
1987	I	-8.8	-12.6	-21.2		55.8	-8.8	-8.0	-21.5	-27.4	-4.2	3.2
1985	O -17.7 N -14.7 D -2.0	-24.7 -54.7 -28.9	-24.2 -1.9 1.1	-8.9 2.5 -0.9	-25.4 56.1 -20.7	-16.0 29.2 10.5	-11.4 -7.8 19.5	-20.0 5.9 -18.8	-26.5 -33.3 6.0	-16.1 7.4 33.1	40.0 14.3 340.0	-26.9 -33.1 -33.3
1986	J -4.7 F -9.6 M -7.5 A -7.8 M -30.1 J -19.7	-30.6 -23.5 -18.0 0.6 -16.0 4.6	-15.7 -27.0 -37.3 4.2 -9.6 -17.6	2.3 8.3 -5.8 -0.8 -33.8 -5.7	13.0 8.3 -28.3 -25.5 131.3 -54.8	-72.3 -11.8 0.0 1.1 -40.6 27.8	60.5 -4.9 42.8 1.9 -11.1 -14.2	15.8 0.0 0.0 18.8 0.0 -17.6	-2.0 -22.1 -9.0 -17.1 -39.0 -39.1	-18.9 -14.6 -14.7 -37.8 -54.0 -47.7	11.1 16.7 68.8 150.0 -63.2 -28.6	-27.8 -36.6 -21.4 -9.1 -18.6 0.0
	J -32.8 A -39.4 S -30.1 O -20.4 N -24.2 D -36.2	-30.3 -28.2 -17.4 -33.6 10.0 -15.8	-7.7 -29.8 -21.1 -16.5 -42.9 -8.7	-26.5 -27.6 -11.3 -22.9 -25.5 -22.8	90.9 -2.8 131.3 -41.5 -49.5 -90.6	0.0 -25.0 -20.2 29.4 -16.7 -45.7	-45.4 -37.0 -42.1 -11.1 23.1 -24.8	-6.3 -35.7 -27.8 -12.5 -27.8 100.0	-29.0 -51.7 -43.0 -27.9 -36.8 -47.1	-65.3 -71.6 -62.8 -35.7 -60.7 -46.6	-40.0 -52.9 66.7 0.0 -25.0 -54.5	-7.9 -4.7 -25.8 11.5 10.0 -3.2
1987	J -25.5 F -10.1 M A	-25.7 -1.5 7.3	-16.3 -24.7 3.8	-26.5 -22.7 -13.0 -22.2	-23.0 17.1	89.7 25.4 67.3	-27.1 29.0 -8.6 -20.4	-45.5 -13.3 50.0 10.5	-29.5 -19.1 -13.7 1.2	-43.7 -22.4 -10.7	0.0 0.0 20.0	-7.8 11.7 7.2

EVOLUTION DU COMMERCE DE LA CE
Principales zones

7

Exportations

Period Période	EUR 12	BL	DK	DE	GR	ES	FR	IR	IT	NL	PD	UK
CLASS 3:						CLASSE 3:						
Countries with State - trade						Pays à commerce d'état						
Values in Mio ECU						Valeurs en Mio ECU						
1984	26 825	1 558	493	10 521	394	1 171	4 370	103	3 862	1 363	131	2 857
1985	31 794	1 810	598	12 685	495	1 911	5 049	105	4 634	1 582	146	2 778
1986	27 617	1 456	605	12 300	314	1 096	3 578	118	4 062	1 345	109	2 634
1985	I	7 362	477	2 792	153	443	1 261	25	1 010	394	48	634
	II	8 557	447	3 068	133	552	1 673	30	1 191	433	52	793
	III	7 530	416	3 349	101	471	933	24	1 080	337	25	672
	IV	8 337	470	3 468	109	444	1 182	26	1 353	418	21	679
1986	I	7 030	427	2 897	98	302	1 102	42	931	379	39	662
	II	7 102	387	3 060	80	278	930	20	1 003	318	17	817
	III	6 267	310	3 075	65	249	667	17	906	313	27	526
	IV	7 218	331	3 268	70	267	878	39	1 222	335	26	629
1987	I		299	2 622		194	920	20	854	339	20	594
1985	O	2 594	168	1 118	48	135	330	7	395	141	7	206
	N	2 465	145	1 033	29	114	356	7	337	147	7	211
	D	3 277	153	1 330	35	195	499	12	611	122	8	260
1986	J	2 393	143	1 021	62	73	370	9	292	124	8	223
	F	2 396	157	913	28	123	400	25	317	131	21	246
	M	2 228	127	964	8	106	332	8	323	123	9	194
	A	2 588	172	1 134	29	112	328	9	378	115	7	258
	M	2 084	96	939	30	68	261	7	288	102	6	234
	J	2 421	118	987	22	98	343	4	334	94	7	326
	J	2 498	145	1 178	37	120	278	5	340	114	17	229
	A	1 850	73	916	14	69	200	6	301	86	4	142
	S	1 915	84	977	15	60	194	6	266	107	4	169
	O	2 320	142	1 082	10	79	269	11	364	123	13	181
	N	2 120	86	926	17	75	285	12	362	98	5	202
	D	2 759	103	1 252	42	113	341	15	500	115	6	258
1987	J	1 762	79	808	21	51	268	4	232	89	7	174
	F	2 007	114	867	25	76	294	11	251	112	8	201
	M		105	946		67	358	5	369	139	5	220
	A			877			353	5	287			
Percentage change on the corresponding period of the previous year												
% variation sur la période correspondante de l'année précédente												
1984	9.0	1.4	40.9	4.9	4.2	45.8	-2.0	-18.3	12.1	-3.6	17.0	46.0
1985	18.5	16.2	21.3	20.6	25.6	63.2	15.5	1.9	20.0	16.1	11.5	-2.8
1986	-13.1	-19.6	1.2	-3.0	-36.6	-42.6	-29.1	12.4	-12.3	-15.0	-25.3	-5.2
1985	I	22.7	32.1	4.2	19.6	47.1	102.3	19.9	66.7	26.2	108.7	-0.2
	II	32.2	14.6	101.1	20.0	3.9	99.3	0.0	43.3	37.9	79.3	0.5
	III	15.1	12.1	0.0	27.3	9.8	52.9	-6.9	9.1	10.3	-32.4	1.1
	IV	6.8	7.8	5.0	15.6	55.7	20.7	-7.8	-27.8	8.2	-51.2	-11.5
1986	I	-4.5	-10.5	18.4	3.8	-35.9	-31.8	-12.6	68.0	-7.8	-3.8	4.4
	II	-17.0	-13.4	3.2	-0.3	-39.8	-49.6	-44.4	-33.3	-15.8	-26.6	3.0
	III	-16.8	-25.5	-7.4	-8.2	-35.6	-47.1	-28.5	-29.2	-16.1	-7.1	-21.7
	IV	-13.4	-29.6	-8.4	-5.8	-35.8	-39.9	-25.7	50.0	-9.7	-19.9	-7.4
1987	I		-30.0	-13.5	-9.5		-35.8	-16.5	-52.4	-8.3	-10.6	-48.7
1985	O	8.2	2.4	11.1	27.8	108.7	25.0	-26.3	16.7	20.5	-12.5	-20.8
	N	-0.7	3.6	11.6	6.4	11.5	-3.4	-18.3	-61.1	20.4	0.7	-20.1
	D	11.9	15.9	2.0	15.3	52.2	36.4	24.7	0.0	-1.6	-9.6	-60.0
1986	J	5.4	-1.4	134.5	15.8	24.0	-51.0	5.1	125.0	-9.3	0.8	33.3
	F	6.9	-1.3	-11.9	9.9	-46.2	-1.6	1.5	127.3	4.6	6.5	90.9
	M	-21.8	-26.6	-37.0	-10.6	-84.0	-37.6	-35.5	-11.1	-15.9	-16.9	-71.0
	A	-2.0	6.8	28.6	20.4	-14.7	-25.8	-40.7	50.0	-0.5	5.5	-58.8
	M	-30.2	-32.4	-15.9	-18.0	-50.0	-66.5	-47.2	-58.8	-21.7	-40.7	-72.7
	J	-17.3	-17.5	7.4	0.8	-43.6	-50.5	-45.7	-42.9	-23.4	-37.7	-41.7
	J	-15.3	13.3	-22.7	-10.8	-9.8	-44.7	-24.3	-54.5	-12.4	-15.6	112.5
	A	-20.8	-27.7	33.3	-12.6	-44.0	-58.2	-32.4	-33.3	-11.7	-17.3	-20.0
	S	-13.8	-44.4	-27.7	0.6	-60.5	-32.6	-31.4	50.0	-25.5	10.3	-66.7
	O	-10.6	-15.5	17.5	-3.2	-79.2	-41.5	-18.5	57.1	-7.8	-12.8	-12.1
	N	-14.0	-40.7	-32.5	-10.4	-41.4	-34.2	-19.9	71.4	7.4	-33.3	-28.6
	D	-14.6	-32.7	4.0	-5.9	20.0	-42.1	-31.7	25.0	-18.2	-5.7	-25.0
1987	J	-26.4	-44.8	-58.8	-20.9	-66.1	-30.1	-27.6	-55.6	-20.5	-28.2	-12.5
	F	-16.2	-27.4	29.7	-5.0	-10.7	-38.2	-26.5	-56.0	-20.8	-14.5	-61.9
	M		-17.3	47.1	-1.9		-36.8	7.8	-37.5	14.2	13.0	-44.4
	A				-22.7			7.6	-44.4	-24.1		13.4

TRENDS IN EC TRADE

Major areas

Imports

Period Période	EUR 12	BL	DK	DE	GR	ES	FR	IR	IT	NL	PO	UK	
Mediterranean basin						Bassin méditerranéen							
Values in Mio ECU						Valeurs en Mio ECU							
1984	39 659	1 331	173	8 901	1 430	2 757	8 068	53	11 027	2 890	376	2 653	
1985	44 278	1 096	211	10 166	1 353	3 335	7 469	56	13 782	3 238	435	3 157	
1986	28 311	1 117	179	7 177	932	1 958	4 877	53	7 494	1 917	300	2 310	
1985	I	11 757	256	53	2 794	209	764	2 215	21	3 839	787	143	697
	II	11 588	317	60	2 562	657	721	1 850	13	3 424	941	89	953
	III	9 956	231	44	2 577	220	802	1 674	10	2 712	763	117	806
	IV	10 959	292	55	2 233	268	1 049	1 730	13	3 807	747	86	682
1986	I	8 948	256	51	1 952	273	484	1 463	14	2 786	528	96	386
	II	7 035	289	49	1 703	176	563	1 379	12	1 715	508	58	563
	III	5 907	270	36	1 587	258	508	960	13	1 253	409	82	532
	IV	6 421	301	42	1 769	211	403	966	14	1 637	390	63	626
1987	I		341	55	1 897		351	1 191	16	1 820	494	108	591
1985	O	3 441	80	18	784	54	379	544	5	1 072	264	39	202
	N	3 566	108	15	723	51	363	539	3	1 257	275	9	222
	D	3 937	99	21	722	176	307	648	5	1 455	224	40	241
1986	J	3 316	99	20	780	71	146	581	6	1 152	251	25	184
	F	2 737	82	17	697	24	162	467	5	897	175	40	171
	M	2 892	75	14	641	191	175	524	3	841	184	30	213
	A	2 665	94	19	670	45	212	518	6	678	203	12	209
	M	2 162	101	20	508	110	107	401	4	516	165	19	212
	J	2 235	89	11	524	22	244	463	2	515	163	25	177
	J	2 120	89	11	564	68	178	360	4	456	148	37	205
	A	1 610	78	11	431	18	163	282	3	336	135	7	145
	S	2 170	101	13	585	171	166	324	7	454	125	40	184
	O	2 290	112	15	610	92	190	335	4	489	156	32	256
	N	2 009	93	14	553	74	110	331	5	528	99	19	183
	D	2 156	94	13	604	47	105	343	4	619	135	9	182
1987	J	2 271	112	22	629	57	109	395	5	507	193	41	199
	F	2 429	124	16	638	48	149	400	6	676	147	40	187
	M		104	17	629		92	396	5	642	156	24	205
	A				661			447	4	683			
Percentage change on the corresponding period of the previous year													
% variation sur la période correspondante de l'année précédente													
1984	12.6	-9.6	26.3	9.5	88.2	-4.2	11.2	-31.2	20.1	5.6	2.7	19.6	
1985	11.6	-17.7	22.0	14.2	-5.4	21.0	-7.4	5.7	25.0	12.0	15.7	18.2	
1986	-36.1	1.9	-15.2	-29.4	-31.1	-41.3	-34.7	-5.4	-45.6	-40.8	-31.0	-26.4	
1985	I	16.7	-15.5	35.9	13.4	47.2	-14.9	7.9	23.5	35.9	34.1	36.2	12.4
	II	15.0	-14.3	53.8	8.1	190.7	24.5	-9.7	8.3	23.2	13.2	9.9	34.0
	III	11.4	-26.4	29.4	24.5	129.2	39.7	-6.2	0.0	5.8	3.8	46.2	20.5
	IV	3.1	-15.1	-9.8	11.9	-72.2	48.8	-20.8	-7.1	33.1	1.2	-21.1	4.3
1986	I	-23.9	0.0	-3.8	-30.1	30.6	-36.6	-34.0	-33.3	-27.4	-32.9	-32.9	-44.6
	II	-39.3	-8.8	-18.3	-33.5	-73.2	-21.9	-25.5	-7.7	-49.9	-46.0	-34.8	-38.3
	III	-40.7	16.9	-18.2	-38.4	17.3	-36.7	-42.7	30.0	-53.8	-46.4	-29.9	-34.0
	IV	-41.4	3.1	-23.6	-20.8	-21.3	-61.6	-44.2	7.7	-57.0	-47.8	-26.7	-8.2
1987	I		33.2	7.8	-2.8		-27.5	-18.6	14.3	-34.7	-6.4	12.5	53.1
1985	O	0.7	-21.6	0.0	7.5	17.4	22.7	-25.4	25.0	21.5	-4.7	105.3	-32.7
	N	1.0	-19.4	-34.8	-0.4	-19.0	64.3	-28.8	-40.0	14.9	-5.5	-81.6	31.4
	D	4.0	-4.8	5.0	6.5	-78.8	74.4	-6.6	25.0	65.2	31.8	-4.8	28.3
1986	J	-14.6	13.8	17.6	-16.7	-20.2	-43.8	-5.7	0.0	-16.8	16.7	-49.0	-16.7
	F	-24.0	-1.2	0.0	-27.7	-73.0	-32.8	-29.5	-37.5	-18.0	-25.2	-18.4	7.5
	M	-32.7	-11.8	-22.2	-28.3	496.9	-33.5	-44.0	-57.1	-38.2	-45.6	-33.3	-33.2
	A	-29.3	-18.3	18.8	-18.9	-60.5	-34.4	-27.3	20.0	-34.2	-29.3	-29.4	-35.1
	M	-46.0	-10.6	33.3	-40.0	-61.5	-54.3	-34.3	0.0	-56.9	-49.4	-63.5	-33.5
	J	-41.5	2.3	-62.1	-41.1	-90.8	48.8	-12.5	-33.3	-56.8	-52.5	25.0	-44.9
	J	-38.7	25.4	10.0	-34.7	61.9	-29.4	-47.2	0.0	-50.2	-35.4	-53.2	-33.9
	A	-52.8	-9.3	-21.4	-53.8	5.9	-35.3	-46.9	0.0	-65.5	-57.4	0.0	-46.7
	S	-30.9	40.3	-27.8	-25.2	0.0	-44.3	-30.3	133.3	-47.6	-42.7	25.0	-14.4
	O	-33.4	40.0	-16.7	-22.2	70.4	-49.9	-38.4	-20.0	-54.4	-40.9	-17.9	26.7
	N	-43.7	-13.9	-6.7	-23.5	45.1	-69.7	-38.6	66.7	-58.0	-64.0	111.1	-17.6
	D	-45.2	-5.1	-38.1	-16.3	-73.3	-65.8	-47.1	-20.0	-57.5	-39.7	-77.5	-24.5
1987	J	-31.5	13.1	10.0	-19.4	-19.7	-25.3	-32.0	-16.7	-56.0	-23.1	64.0	8.2
	F	-11.3	51.2	-5.9	-8.5	100.0	-8.0	-14.3	20.0	-24.6	-16.0	0.0	9.4
	M		38.7	21.4	-1.9		-47.4	-24.4	66.7	-23.7	-15.2	-20.0	-3.8
	A				-1.3			-13.7	-33.3	0.7			

EVOLUTION DU COMMERCE DE LA CE
Principales zones

7

Exportations

Period Période	EUR 12	BL	DK	DE	GR	ES	FR	IR	IT	NL	PO	UK	
Mediterranean basin						Bassin méditerranéen							
Values in Mio ECU						Valeurs en Mio ECU							
1984	43 195	2 612	622	10 293	871	3 102	9 209	306	9 078	2 330	242	4 529	
1985	44 117	2 736	496	11 036	785	2 490	9 717	354	9 366	2 456	190	4 489	
1986	36 326	2 539	401	10 228	604	1 526	7 570	266	7 352	2 016	159	3 664	
1985	I	10 796	689	134	2 583	212	539	2 420	98	2 332	653	63	1 067
	II	11 564	718	101	2 757	183	618	2 798	124	2 384	606	55	1 211
	III	10 069	602	127	2 770	176	561	1 960	69	2 082	579	32	1 104
	IV	11 690	726	133	2 917	215	771	2 535	63	2 566	609	44	1 103
1986	I	9 225	629	96	2 160	141	401	1 971	72	1 595	441	41	722
	II	9 522	624	106	2 575	168	393	2 120	85	1 922	470	40	1 020
	III	8 195	560	88	2 440	135	333	1 638	49	1 684	442	41	786
	IV	9 384	727	111	2 739	154	399	1 719	59	1 945	583	38	911
1987	I		647	90	2 255		406	1 599	52	1 462	501	26	867
1985	O	3 619	267	38	931	97	222	860	23	621	175	17	369
	N	3 437	205	45	904	56	235	735	22	637	207	12	378
	D	4 601	251	50	1 087	60	314	943	18	1 295	214	14	357
1986	J	3 041	210	28	826	79	141	680	25	527	195	21	310
	F	3 121	236	30	837	50	143	676	25	638	166	9	312
	M	3 066	183	36	811	20	117	737	23	644	161	9	324
	A	3 423	251	34	928	59	154	760	37	657	172	13	360
	M	2 975	179	35	785	55	112	669	25	618	153	8	337
	J	3 112	189	35	863	54	127	691	26	642	142	17	325
	J	3 086	254	25	883	55	143	615	18	602	161	9	322
	A	2 424	98	31	758	27	87	455	19	580	114	18	239
	S	2 683	199	31	794	53	104	575	14	502	162	7	242
	O	3 168	282	35	919	37	130	598	23	600	194	11	331
	N	2 709	194	27	795	42	122	520	15	536	166	17	275
	D	3 527	241	49	1 034	74	146	617	21	811	219	9	306
1987	J	2 399	217	22	689	45	113	445	16	409	168	7	267
	F	2 629	208	29	723	39	161	522	16	453	172	6	299
	M		222	36	843		131	632	20	599	161	10	302
	A				774			601	18	589			
Percentage change on the corresponding period of the previous year													
% variation sur la période correspondante de l'année précédente													
1984	9.1	24.1	22.9	5.8	10.0	21.8	10.8	-6.4	4.2	9.8	50.3	6.3	
1985	2.1	4.7	-20.3	7.2	-9.9	-19.7	5.5	15.7	3.2	5.4	-21.5	-0.9	
1986	-17.7	-7.2	-19.2	-7.3	-23.1	-38.7	-22.1	-24.9	-21.5	-17.9	-16.3	-18.4	
1985	I	1.2	7.5	-11.8	4.0	16.5	-37.8	6.1	40.0	5.1	16.2	46.5	-7.2
	II	10.9	12.9	-39.9	9.3	-21.5	-21.4	27.5	55.0	19.5	4.1	-11.3	6.1
	III	-1.2	1.9	-6.6	15.6	-18.1	-29.2	-11.8	-16.9	-4.3	15.1	-52.2	11.7
	IV	-2.2	-2.3	-18.9	1.2	-10.8	17.2	1.1	-13.7	-4.5	-9.6	-37.1	-11.3
1986	I	-14.6	-8.7	-28.4	-16.4	-33.5	-25.6	-18.6	-26.5	-31.6	-32.5	-34.9	-32.3
	II	-17.7	-13.1	5.0	-6.6	-8.2	-36.4	-24.2	-31.5	-19.4	-22.4	-27.3	-15.9
	III	-18.6	-7.0	-30.7	-11.9	-23.3	-40.6	-16.4	-29.0	-19.1	-23.7	28.1	-28.8
	IV	-19.7	0.1	-16.5	-6.1	-28.4	-48.2	-32.2	-6.3	-24.2	-4.3	-13.6	-17.4
1987	I		2.9	-6.3	4.4		1.2	-18.9	-27.8	-8.3	13.6	-36.6	20.1
1985	O	-6.1	18.1	-24.0	-1.8	29.3	-9.8	4.4	-17.9	-20.3	-23.2	-34.6	-12.8
	N	-6.7	-21.2	-8.2	-4.8	-38.5	21.1	-4.0	-18.5	-10.7	-12.3	-45.5	0.8
	D	4.4	-2.7	-19.4	10.7	-18.9	45.4	2.5	0.0	7.4	2.9	-39.1	-19.2
1986	J	-14.2	-15.3	-33.3	-2.0	-2.5	-25.8	-5.9	0.0	-31.6	-25.6	31.3	-9.1
	F	-7.7	14.0	-37.5	7.3	-24.2	-15.4	-12.3	-30.6	-13.4	-16.2	-40.0	-11.6
	M	-20.8	-21.5	-14.3	-15.7	-69.2	-35.4	-20.5	-36.1	-21.8	-17.4	-70.0	-13.4
	A	-6.6	-2.0	30.8	3.9	0.0	-15.4	-8.8	8.8	-12.2	-14.9	-35.0	-12.4
	M	-26.7	-23.2	-12.5	-18.7	-3.5	-59.0	-30.2	-52.8	-25.3	-28.5	-42.9	-20.5
	J	-19.0	-17.1	6.1	-4.1	-20.6	-22.1	-31.6	-29.7	-20.0	-27.9	-15.0	-15.1
	J	-18.7	21.0	-44.4	-16.9	-23.6	-42.3	-19.2	-30.8	-15.1	-21.5	-25.0	-27.8
	A	-23.1	-41.3	-20.5	-13.6	-50.9	-47.0	-20.2	0.0	-19.9	-40.9	80.0	-28.1
	S	-14.9	-8.7	-27.9	-3.8	3.9	-30.2	-12.3	-41.7	-24.9	-11.0	-30.0	-25.3
	O	-12.5	9.4	-7.9	-1.3	-61.9	-41.4	-30.5	0.0	-3.4	10.9	-35.3	-10.3
	N	-21.2	-5.4	-40.0	-12.1	-25.0	-48.1	-29.3	-31.8	-15.9	-19.8	41.7	-27.2
	D	-23.3	-4.0	-2.0	-4.9	23.3	-53.5	-34.6	16.7	-37.4	2.3	-35.7	-14.3
1987	J	-21.1	3.3	-21.4	-16.6	-43.0	-19.9	-34.6	-36.0	-22.4	-13.8	-66.7	-13.9
	F	-15.8	-11.9	-3.3	-13.6	-22.0	12.6	-22.8	-36.0	-29.0	3.6	-33.3	-4.2
	M		21.3	0.0	3.9		12.0	-14.2	-13.0	-7.0	0.0	11.1	-6.8
	A				-16.6			-20.9	-51.4	-10.4			

TRENDS IN EC TRADE

Major areas

Imports

Period Période	EUR 12	BL	DK	DE	GR	ES	FR	IR	IT	NL	PO	UK	
OPEC countries													
Pays OPEP													
Values in Mio ECU													
Valeurs en Mio ECU													
1984	72 270	2 972	694	11 465	2 397	8 163	15 171	35	16 880	8 090	1 852	4 549	
1985	72 203	1 730	670	11 420	2 978	7 302	13 768	25	18 982	8 457	1 765	5 155	
1986	38 460	1 487	368	5 798	1 396	3 824	7 144	33	9 660	5 143	823	2 785	
1985	I	19 526	626	137	2 970	340	1 881	3 948	7	5 773	2 129	493	1 222
	II	19 322	452	180	3 002	1 478	1 966	3 226	7	5 077	2 010	455	1 471
	III	14 693	249	181	2 935	316	1 485	2 798	3	3 333	1 892	400	1 102
	IV	18 646	404	173	2 498	844	1 969	3 796	8	4 800	2 425	417	1 312
1986	I	14 020	528	128	2 094	550	978	2 950	4	3 955	1 753	273	807
	II	9 769	361	80	1 402	307	1 165	1 988	12	2 275	1 270	221	629
	III	7 760	245	94	1 181	306	987	1 432	12	1 599	1 082	162	660
	IV	6 911	353	67	1 120	234	693	774	5	1 831	1 038	167	628
1987	I		370	63	1 227		919	1 488	5	2 160	1 181	170	604
1985	O	5 677	80	66	900	176	761	1 200	1	1 261	830	132	268
	N	6 045	85	34	834	118	633	1 235	6	1 610	873	164	452
	D	6 733	227	72	774	520	575	1 361	1	1 916	705	123	459
1986	J	5 742	248	61	916	117	388	1 079	2	1 636	839	142	315
	F	4 293	178	43	585	221	275	1 001	1	1 177	457	103	252
	M	3 966	103	23	592	211	315	871	1	1 144	439	28	240
	A	3 661	122	17	466	198	400	818	2	905	430	67	235
	M	3 196	123	29	516	109	272	588	8	725	460	84	283
	J	2 913	91	34	417	2	492	595	3	637	384	70	187
	J	2 608	69	30	389	22	434	436	1	580	397	32	217
	A	2 285	76	22	379	11	261	439	3	500	342	73	179
	S	2 865	98	42	404	274	293	570	4	506	349	62	265
	O	2 551	71	23	394	83	276	427	3	590	417	64	204
	N	2 341	103	23	381	111	228	403	2	565	277	52	196
	D	2 477	109	21	404	47	196	392	1	671	354	48	234
1987	J	2 988	159	25	390	90	239	587	2	690	511	73	222
	F	2 998	141	23	454	111	390	504	1	761	387	43	182
	M		71	15	383		289	397	2	701	286	49	200
	A				363			440	2	714			

Percentage change on the corresponding period of the previous year

% variation sur la période correspondante de l'année précédente

1984	0.8	-10.0	20.3	-3.8	-3.7	0.2	1.4	-50.0	1.2	19.5	9.5	-10.8	
1985	-0.1	-41.8	-3.5	-0.4	24.2	-10.5	-9.2	-28.6	12.5	4.5	-4.7	12.2	
1986	-46.7	-14.0	-45.1	-49.2	-53.1	-47.6	-48.1	32.0	-49.1	-39.2	-53.4	-45.5	
1985	I	5.7	-29.4	-23.0	-3.5	-2.3	-16.0	-2.3	16.7	26.9	11.1	25.1	45.6
	II	4.9	-48.0	-11.8	-8.9	341.2	2.8	-17.3	-41.7	25.0	-6.2	-8.8	24.3
	III	-15.6	-58.8	23.1	2.0	16.6	-24.3	-21.7	-72.7	-18.0	-9.9	-21.4	-14.4
	IV	3.7	-34.0	4.2	12.9	-41.5	-3.9	3.8	14.3	14.1	25.4	-7.3	5.8
1986	I	-28.2	-15.7	-6.6	-29.5	61.8	-48.0	-25.3	-42.9	-31.5	-17.7	-44.6	-34.0
	II	-49.4	-20.1	-55.6	-53.3	-79.2	-40.7	-38.4	71.4	-55.2	-36.8	-51.4	-53.2
	III	-47.2	-1.6	-48.1	-59.8	-3.2	-33.5	-48.8	300.0	-52.0	-42.8	-59.5	-40.1
	IV	-62.9	-12.6	-61.3	-55.2	-72.3	-64.8	-79.6	-37.5	-61.9	-57.2	-60.0	-52.1
1987	I		-29.9	-50.8	-41.4		-6.0	-49.6	25.0	-45.4	-32.6	-37.7	-25.2
1985	O	0.5	-68.0	-19.5	6.4	433.3	-13.4	19.0	-66.7	-1.9	17.1	38.9	-41.5
	N	8.8	-55.0	-32.0	-13.9	237.1	-2.5	5.9	200.0	20.4	38.8	-13.7	31.8
	D	-4.5	33.5	111.8	-5.6	-61.2	10.6	-8.1	-50.0	21.4	24.3	-25.5	24.1
1986	J	-14.1	5.5	-4.7	-1.7	-1.7	-46.3	-17.7	-33.3	-21.1	16.7	8.4	-17.1
	F	-32.3	-29.4	2.4	-39.8	145.6	-59.8	-22.6	-50.0	-33.0	-24.1	-51.0	-14.9
	M	-39.1	-25.9	-37.8	-44.5	62.3	-33.5	-35.1	-50.0	-36.7	-45.7	-81.6	-56.4
	A	-38.4	-15.9	-52.8	-53.0	20.7	-17.0	-30.8	0.0	-46.5	-21.4	-45.1	-59.3
	M	-55.0	-13.4	-29.3	-47.6	-85.7	-67.6	-49.4	300.0	-59.0	-32.4	-65.1	-39.9
	J	-52.7	-44.8	-66.7	-59.3	-99.6	-23.7	-33.9	0.0	-60.5	-43.4	-24.7	-56.6
	J	-47.3	-27.4	-33.3	-59.0	-18.5	-15.1	-57.5	0.0	-45.4	-43.0	-83.1	-37.5
	A	-53.6	-2.6	-52.2	-63.3	-87.2	-38.3	-49.1	200.0	-59.9	-47.9	-30.5	-53.5
	S	-41.4	30.7	-52.3	-57.6	16.1	-46.8	-36.9	300.0	-54.5	-37.5	-44.6	-12.5
	O	-55.1	-11.3	-65.2	-56.2	-52.8	-63.7	-64.4	200.0	-53.2	-49.8	-51.5	-23.9
	N	-61.3	21.2	-32.4	-54.3	-5.9	-64.0	-67.4	-66.7	-64.9	-68.3	-68.3	-56.6
	D	-63.2	-52.0	-70.8	-47.8	-91.0	-65.9	-71.2	0.0	-65.0	-49.8	-61.0	-49.0
1987	J	-48.0	-35.9	-59.0	-57.4	-23.1	-38.4	-45.6	0.0	-57.8	-39.1	-48.6	-29.5
	F	-30.2	-20.8	-46.5	-22.4	-49.8	-41.8	-49.7	0.0	-35.3	-15.3	-58.3	-27.8
	M		-31.1	-34.8	-35.3		-8.3	-54.4	100.0	-38.7	-34.9	75.0	-16.7
	A				-22.1			-46.2	0.0	-21.1			

EVOLUTION DU COMMERCE DE LA CE
Principales zones

7

Exportations

Period Période	EUR 12	BL	DK	DE	GR	ES	FR	IR	IT	NL	PO	UK		
OPEC countries												Pays OPEP		
Values in Mio ECU												Valeurs en Mio ECU		
1984	54 621	2 572	972	12 487	729	2 686	11 547	455	10 942	3 267	164	8 800		
1985	48 598	2 353	714	11 329	569	2 231	9 471	551	9 582	2 968	186	8 645		
1986	35 303	1 701	573	8 427	421	1 474	6 731	329	6 333	2 206	120	6 990		
1985	I	13 563	772	187	3 127	178	526	2 375	160	2 839	887	67	2 443	
	II	12 021	579	141	2 799	159	529	2 350	129	2 384	705	40	2 208	
	III	10 909	499	170	2 683	118	498	2 041	114	2 097	669	43	1 977	
	IV	12 103	503	215	2 717	115	678	2 705	148	2 262	708	36	2 016	
1986	I	9 931	512	149	2 325	115	383	2 015	125	1 750	681	34	1 841	
	II	9 613	430	172	2 139	129	435	1 724	85	1 776	506	46	2 170	
	III	7 791	356	117	2 042	94	297	1 447	55	1 412	463	18	1 490	
	IV	7 969	403	135	1 921	83	359	1 544	64	1 394	555	22	1 489	
1987	I		315	109	1 663		307	1 218	57	1 175	470	25	1 618	
1985	O	3 829	152	60	901	47	191	951	48	606	247	9	618	
	N	3 592	153	74	825	35	187	828	45	567	207	13	660	
	D	4 690	196	81	993	40	301	933	55	1 090	250	14	735	
1986	J	3 451	193	44	849	41	106	724	31	547	230	7	680	
	F	3 230	166	54	711	51	148	665	45	590	240	18	545	
	M	3 248	150	48	765	22	130	626	50	620	212	8	616	
	A	3 726	190	67	854	44	178	675	31	630	201	18	837	
	M	2 945	129	50	604	38	128	498	34	599	144	11	710	
	J	2 933	104	53	681	47	128	556	23	543	158	14	626	
	J	3 116	206	40	754	39	141	569	20	513	151	6	677	
	A	2 335	75	38	649	20	87	436	17	483	133	6	353	
	S	2 367	74	37	634	36	70	449	20	414	176	4	454	
	O	2 705	179	32	621	24	126	516	17	489	180	10	509	
	N	2 381	104	45	567	19	93	494	25	391	160	7	475	
	D	2 919	118	55	732	40	140	543	23	517	214	5	532	
1987	J	2 146	127	23	498	27	83	357	14	332	152	9	523	
	F	2 200	89	43	567	22	111	411	21	354	147	7	429	
	M		100	40	599		113	450	22	489	170	8	670	
	A				526			439	26	459				
Percentage change on the corresponding period of the previous year													% variation sur la période correspondante de l'année précédente	
1984	-1.4	8.8	-0.5	-10.2	-7.1	-12.9	17.7	5.1	-1.7	-2.1	-9.9	-6.3		
1985	-11.0	-8.5	-26.5	-9.3	-21.9	-16.9	-18.0	21.1	-12.4	-9.2	13.4	-1.9		
1986	-27.4	-27.7	-19.7	-25.6	-26.0	-33.9	-28.9	-40.3	-33.9	-25.7	-35.5	-19.1		
1985	I	-4.1	28.5	-23.7	-9.4	0.6	-34.3	-4.6	70.2	-5.6	-4.7	59.5	5.7	
	II	-7.8	-0.3	-47.0	-6.7	-11.7	-30.1	-20.3	7.5	2.7	-9.5	-11.1	8.0	
	III	-15.1	-16.7	-26.7	-5.7	-23.9	-6.9	-30.9	5.6	-23.7	5.2	0.0	-1.2	
	IV	-17.0	-36.4	-5.7	-14.9	-47.2	13.9	-14.3	10.4	-21.1	-23.1	5.9	-17.5	
1986	I	-26.8	-33.7	-20.3	-25.6	-35.4	-27.2	-15.2	-21.9	-38.4	-23.2	-49.3	-24.6	
	II	-20.0	-25.7	22.0	-23.6	-18.9	-17.8	-26.6	-34.1	-25.5	-28.2	15.0	-1.7	
	III	-28.6	-28.7	-31.2	-23.9	-20.3	-40.4	-29.1	-51.8	-32.7	-30.8	-58.1	-24.6	
	IV	-34.2	-19.9	-37.2	-29.3	-27.8	-47.1	-42.9	-56.8	-38.4	-21.6	-38.9	-26.1	
1987	I		-38.5	-26.8	-28.5		-19.8	-39.6	-54.4	-32.9	-31.0	-26.5	-12.1	
1985	O	-19.4	-41.3	-7.7	-14.5	-23.0	-3.0	-1.2	-11.1	-31.8	-14.2	-25.0	-31.9	
	N	-18.9	-34.6	-5.1	-20.6	-66.7	-2.6	-3.6	18.4	-24.2	-36.9	18.2	-17.0	
	D	-11.9	-34.9	6.6	-7.1	-20.0	46.8	-30.1	31.0	-11.5	-6.7	27.3	0.1	
1986	J	-22.4	-19.6	-18.5	-20.6	-49.4	-4.1	-39.2	-39.0	-29.4	-78.8	-10.4		
	F	-24.6	-32.8	-22.9	-24.4	10.9	-15.4	-18.7	-33.3	-21.1	-10.4	38.5	-28.8	
	M	-32.8	-47.0	-22.6	-31.6	-56.9	-23.5	-21.9	-3.8	-41.3	-27.9	-60.0	-33.3	
	A	-8.0	-10.0	63.4	-7.4	-8.3	11.9	-20.4	-8.8	-18.6	-8.6	20.0	7.3	
	M	-28.2	-22.8	0.0	-37.3	-25.5	-44.6	-33.9	-32.0	-28.7	-44.4	-42.1	-1.4	
	J	-24.1	-47.7	17.8	-25.6	-21.7	-7.9	-26.0	-47.7	-29.4	-31.9	133.3	-11.0	
	J	-24.6	12.6	-35.5	-24.1	-13.3	-26.2	-31.5	-53.5	-34.7	-32.6	-72.7	-9.9	
	A	-33.8	-49.7	-19.1	-28.4	-50.0	-49.4	-25.3	-39.3	-30.1	-45.0	-25.0	-40.1	
	S	-27.4	-54.3	-39.3	-18.3	-2.7	-48.1	-29.2	-52.4	-36.0	-12.9	-69.2	-17.9	
	O	-29.4	17.8	-46.7	-31.1	-48.9	-34.0	-45.7	-64.6	-19.3	-27.1	11.1	-17.6	
	N	-33.7	-32.0	-39.2	-31.3	-45.7	-50.3	-40.3	-44.4	-31.0	-22.7	-46.2	-28.0	
	D	-37.8	-39.8	-32.1	-26.3	0.0	-53.5	-41.8	-58.2	-52.6	-14.4	-64.3	-27.9	
1987	J	-37.8	-34.2	-47.7	-41.3	-34.1	-21.7	-50.7	-54.8	-39.3	-33.9	28.6	-23.1	
	F	-31.9	-46.4	-20.4	-20.3	-56.9	-25.0	-38.2	-53.3	-40.0	-38.8	-61.1	-21.3	
	M		-33.3	-16.7	-21.7		-13.1	-28.1	-56.0	-21.1	-19.8	0.0	8.8	
	A				-38.4			-35.0	-16.1	-27.1				

TRENDS IN EC TRADE

Major areas

Imports

Period Période	EUR 12	BL	DK	DE	GR	ES	FR	IR	IT	NL	PO	UK	
Latin America						Amérique Latine							
Values in Mio ECU						Valeurs en Mio ECU							
1984	27 921	1 902	487	6 914	178	3 394	3 764	80	4 410	3 303	694	2 796	
1985	29 882	1 864	624	7 643	172	3 755	3 606	69	4 861	3 785	607	2 855	
1986	20 046	1 279	443	5 843	164	2 065	2 555	56	2 878	2 358	362	2 044	
1985	I	7 567	447	160	1 829	43	846	909	17	1 289	1 049	127	852
	II	7 718	534	147	1 956	36	1 123	1 007	27	1 189	809	159	729
	III	7 649	478	182	2 179	42	899	905	12	996	1 029	171	757
	IV	6 948	406	135	1 678	51	887	785	12	1 386	899	151	558
1986	I	5 151	311	101	1 514	30	412	712	13	868	613	70	507
	II	5 397	350	109	1 554	44	596	691	14	709	672	70	583
	III	5 095	312	118	1 452	40	576	591	17	735	617	136	501
	IV	4 403	306	115	1 324	49	481	561	12	566	457	86	447
1987	I		283	89	1 197		482	621	11	530	467	50	471
1985	O	2 584	181	56	642	19	338	339	5	385	314	67	240
	N	1 946	109	40	544	18	207	204	4	393	208	52	167
	D	2 331	100	39	490	13	343	247	3	588	319	32	147
1986	J	1 933	120	34	573	12	156	248	5	344	235	21	187
	F	1 659	90	33	486	10	171	229	4	280	171	31	153
	M	1 557	101	34	455	8	84	235	4	244	207	15	168
	A	1 824	127	41	534	15	190	249	6	238	201	15	208
	M	1 809	93	30	527	17	188	237	5	279	233	26	175
	J	1 749	128	38	493	12	213	206	4	189	237	22	203
	J	1 814	105	35	465	18	239	218	5	293	213	35	185
	A	1 608	94	49	511	8	172	182	5	194	194	36	164
	S	1 643	109	34	472	14	165	192	3	248	209	40	155
	O	1 721	116	42	536	19	184	231	5	200	192	29	166
	N	1 360	96	32	394	17	139	162	4	184	159	22	151
	D	1 418	94	41	463	13	158	180	3	179	135	17	135
1987	J	1 410	83	30	385	6	168	215	4	205	143	13	156
	F	1 385	116	33	374	12	194	197	3	120	149	15	172
	M		83	27	437		121	209	4	204	175	21	141
	A				392			211	3	203			
Percentage change on the corresponding period of the previous year													
% variation sur la période correspondante de l'année précédente													
1984	13.6	24.9	9.7	12.9	24.5	-11.6	11.1	50.9	11.0	46.0	54.6	17.0	
1985	7.0	-2.0	28.1	10.5	-3.4	10.6	-4.2	-13.8	10.2	14.6	-12.5	3.5	
1986	-32.9	-31.4	-29.0	-23.6	-4.7	-45.0	-29.1	-18.8	-40.8	-37.7	-40.4	-29.4	
1985	I	24.3	5.9	50.9	9.7	30.3	42.2	10.2	-10.5	31.3	54.0	2.4	35.0
	II	17.1	15.6	17.6	19.9	5.9	40.2	-1.7	68.8	32.6	2.4	8.9	9.6
	III	-1.2	-10.3	38.9	17.3	-10.6	-21.0	-7.2	-55.6	-4.9	2.0	-11.9	-3.4
	IV	-7.4	-16.3	8.9	-4.6	-19.0	3.0	-16.5	-33.3	-6.6	9.2	-34.3	-22.1
1986	I	-31.9	-30.4	-36.9	-17.2	-30.2	-51.3	-21.7	-23.5	-32.7	-41.6	-44.9	-40.5
	II	-30.1	-34.5	-25.9	-20.6	22.2	-46.9	-31.4	-48.1	-40.4	-16.9	-56.0	-19.2
	III	-33.4	-34.7	-35.2	-33.4	-4.8	-35.9	-34.7	41.7	-26.2	-40.0	-20.5	-33.8
	IV	-36.6	-24.6	-14.8	-21.1	-3.9	-45.8	-28.5	0.0	-59.2	-49.2	-43.0	-19.9
1987	I		-9.0	-11.9	-20.9		17.0	-12.8	-15.4	-38.9	-23.8	-28.6	-7.1
1985	O	-4.2	-17.0	43.6	-2.9	26.7	-5.6	28.9	-16.7	-4.0	-7.6	-36.8	-17.2
	N	-22.1	-37.7	-18.4	-4.2	-40.0	-9.2	-39.5	-50.0	-13.2	-30.2	-41.6	-36.7
	D	4.1	20.5	2.6	-1.2	-23.5	24.7	-20.8	-40.0	-2.9	59.5	-8.6	-9.3
1986	J	-21.2	-26.4	-34.6	-10.3	-20.0	-46.2	-16.2	-37.5	-14.4	-11.3	-65.0	-28.9
	F	-31.1	-41.2	-23.5	-13.5	-37.5	-35.0	-25.2	-20.0	-36.3	-50.0	72.2	-37.8
	M	-42.5	-22.9	-47.7	-27.4	-38.5	-71.3	-23.5	0.0	-43.8	-53.1	-69.4	-51.4
	A	-27.5	-22.6	13.9	-17.6	36.4	-51.7	-29.1	-50.0	-36.5	-19.6	-25.0	-18.8
	M	-33.5	-53.7	-53.8	-23.4	13.3	-51.2	-30.9	-28.6	-28.1	-22.3	-72.3	-25.2
	J	-29.6	-23.8	-11.6	-20.5	20.0	-37.0	-34.4	-55.6	-55.3	-12.5	-50.0	-14.0
	J	-31.2	-39.7	-42.6	-36.3	80.0	-22.7	-23.0	25.0	-21.4	-45.7	-27.1	-27.2
	A	-33.6	-33.8	8.9	-27.2	-61.9	-42.1	-43.5	0.0	-36.4	-35.8	-14.3	-32.7
	S	-36.9	-31.9	-56.4	-36.7	27.3	-43.7	-36.0	-40.0	-25.3	-40.5	-49.4	-38.0
	O	-33.4	-35.9	-25.0	-16.5	0.0	-45.6	-31.9	0.0	-48.1	-38.9	-56.7	-30.8
	N	-30.1	-11.9	-20.0	-27.6	-5.6	-32.9	-20.6	0.0	-53.2	-23.6	-57.7	-9.6
	O	-39.2	-6.0	5.1	-5.5	0.0	-53.9	-27.1	0.0	-70.1	-57.7	-46.9	-8.2
1987	J	-27.1	-30.8	-11.8	-32.8	-50.0	7.7	-13.3	-20.0	-40.4	-39.1	-38.1	-16.6
	F	-16.5	28.9	0.0	-23.0	20.0	13.5	-14.0	-25.0	-57.1	-12.9	-51.6	12.4
	M		-17.8	-20.6	-4.0		44.0	-11.1	0.0	-16.4	-15.5	40.0	-16.1
	A				-26.6			-15.3	-50.0	-14.7			

EVOLUTION DU COMMERCE DE LA CE
Principales zones

7

Exportations

Period Période	EUR 12	BL	DK	DE	GR	ES	FR	IR	IT	NL	PO	UK	
Latin America						Amérique Latine							
Values in Mio ECU						Valeurs en Mio ECU							
1984	14 269	526	263	5 085	11	1 327	2 421	130	2 215	768	41	1 483	
1985	14 630	567	417	4 785	7	1 442	2 405	147	2 204	846	104	1 767	
1986	13 830	506	313	4 817	12	1 185	2 426	152	1 995	804	95	1 525	
1985	I	3 558	129	41	1 218	1	369	613	28	575	218	10	357
	II	3 672	147	235	1 059	1	357	653	39	521	205	17	439
	III	3 459	139	69	1 201	3	292	551	40	540	192	12	418
	IV	3 977	152	72	1 343	2	424	589	39	588	231	64	493
1986	I	3 082	132	63	1 139	1	213	551	17	450	162	12	343
	II	3 400	124	132	1 153	2	313	577	35	478	191	12	381
	III	3 425	115	58	1 193	5	323	612	58	469	194	48	349
	IV	3 923	136	60	1 332	5	336	686	43	598	257	23	448
1987	I		123	45	1 154		212	498	25	438	218	12	394
1985	O	1 241	47	25	424		102	219	17	155	74	9	168
	N	1 226	45	24	463		132	166	12	163	70	6	145
	D	1 471	60	22	421	1	189	208	11	250	84	45	179
1986	J	1 064	48	15	433		61	184	6	133	60	5	120
	F	1 011	41	13	337		77	182	5	187	56	3	111
	M	983	43	12	369		75	185	6	130	46	4	112
	A	1 156	45	21	417		105	199	6	161	73	4	123
	M	1 113	42	69	363	1	100	175	11	160	51	4	138
	J	1 104	37	17	372		107	202	18	156	66	4	123
	J	1 255	68	17	414	5	143	224	18	180	56	5	124
	A	1 007	21	16	373		93	177	19	138	56	2	113
	S	1 121	25	25	406		87	212	19	152	77	4	114
	O	1 341	60	17	454		104	262	11	189	102	6	138
	N	1 223	33	25	405	1	104	180	26	189	78	11	171
	D	1 355	42	18	478	3	126	247	6	223	72	6	133
1987	J	996	35	16	378		63	154	13	136	62	3	135
	F	1 002	36	17	361	1	73	188	5	117	90	2	112
	M		52	12	415		76	156	7	184	66	6	147
	A				345			170	14	131			
Percentage change on the corresponding period of the previous year													
% variation sur la période correspondante de l'année précédente													
1984	15.8	25.2	34.2	21.7	22.2	2.6	-4.0	75.7	15.8	27.2	7.9	37.3	
1985	2.5	7.8	58.6	-5.9	-36.4	8.7	-0.7	13.1	-0.5	10.2	153.7	15.1	
1986	-5.5	-10.8	-24.9	0.7	71.4	-17.8	0.9	3.4	-9.5	-5.0	-8.7	-10.7	
1985	I	8.2	-0.8	0.0	1.6	-50.0	29.9	16.3	40.0	3.2	32.9	11.1	-0.3
	II	6.0	17.6	343.4	-22.5	-50.0	15.9	9.7	30.0	18.9	3.5	112.5	29.9
	III	-0.9	9.4	-18.8	8.0	0.0	-12.6	-12.4	-9.1	-13.6	11.0	9.1	19.8
	IV	-1.2	5.6	-14.3	-4.5	-60.0	5.7	-12.1	8.3	-4.5	-0.4	392.3	12.6
1986	I	-13.4	2.3	53.7	-6.5	0.0	-42.3	-10.1	-39.3	-21.7	-25.7	20.0	-3.9
	II	-7.4	-15.6	-43.8	8.9	100.0	-12.3	-11.6	-10.3	-8.3	-6.8	-29.4	-12.5
	III	-1.0	-17.3	-15.9	-0.7	66.7	10.6	11.1	45.0	-13.1	1.0	300.0	-16.5
	IV	-1.4	-10.5	-16.7	-0.8	150.0	-20.8	16.5	10.3	5.3	11.3	-64.1	-9.1
1987	I		-6.8	-28.6	1.3		-0.5	-9.6	47.1	-2.7	34.6	0.0	14.9
1985	O	-8.7	-11.3	19.0	-17.3		-17.7	-12.7	70.0	-19.7	-12.9	125.0	60.0
	N	-11.5	0.0	9.1	-10.3		18.9	-25.6	-7.7	-3.0	-23.9	0.0	-22.9
	D	18.3	20.0	22.2	11.4	-66.7	12.5	5.6	-15.4	6.8	68.0	1400.0	38.8
1986	J	-7.3	2.1	36.4	13.6		-59.6	8.2	-57.1	-33.8	-4.8	66.7	13.2
	F	-14.3	2.5	-7.1	-22.4		-23.8	-8.1	-16.7	3.9	-29.1	0.0	-11.2
	M	-20.1	2.4	-20.0	-8.4		-36.4	-24.2	-33.3	-33.0	-38.7	0.0	-11.1
	A	1.9	-6.3	90.9	12.7		6.1	-14.6	-53.8	-1.2	7.4	0.0	-1.6
	M	-7.4	-12.5	263.2	1.7		-33.8	-18.6	-15.4	-8.6	-33.8	-42.9	-1.4
	J	-17.2	-26.0	-91.5	11.7		0.9	-1.5	38.5	-14.3	10.0	-42.9	-30.9
	J	-3.2	33.3	-46.9	-2.1	400.0	17.2	-0.4	80.0	-7.7	-36.4	66.7	-14.5
	A	-3.9	-51.2	-5.9	-6.0		-1.1	16.4	58.3	1.5	0.0	-66.7	-15.7
	S	0.4	-44.4	25.0	8.6		14.5	21.1	5.6	-30.3	57.1	33.3	-18.0
	O	8.1	27.7	-32.0	7.1		2.0	19.6	-35.3	21.9	37.8	-33.3	-17.9
	N	-0.2	-26.7	4.2	-12.5		-21.2	8.4	116.7	16.0	11.4	83.3	17.9
	D	-7.9	-30.0	-18.2	13.5	200.0	-33.3	18.8	-45.5	-10.8	-14.3	-86.7	-25.7
1987	J	-6.4	-27.1	6.7	-12.7		3.3	-16.3	116.7	2.3	3.3	-40.0	12.5
	F	-0.9	-12.2	30.8	7.1		-5.2	3.3	0.0	-37.4	60.7	-33.3	0.9
	M		20.9	0.0	12.5		1.3	-15.7	16.7	41.5	43.5	50.0	31.3
	A				-17.3			-14.6	133.3	-18.6			

TRENDS IN EC TRADE

Major areas

Imports

Period Période	EUR 12	BL	DK	DE	GR	ES	FR	IR	IT	NL	PO	UK	
ASEAN countries						Pays ANASE							
Values in Mio ECU						Valeurs en Mio ECU							
1984	10 029	452	184	2 756	30	329	1 144	102	993	1 786	69	2 183	
1985	10 377	455	183	2 805	35	346	1 261	74	1 160	1 881	98	2 087	
1986	9 108	412	164	2 583	93	288	1 127	55	828	1 588	117	1 855	
1985	I	3 026	141	59	795	9	92	327	27	370	574	24	609
	II	2 557	120	46	661	7	90	319	20	281	453	26	534
	III	2 404	93	38	700	9	79	299	17	217	436	20	495
	IV	2 391	100	40	649	10	86	316	11	292	418	28	443
1986	I	2 204	97	46	617	8	59	268	11	239	397	18	445
	II	2 318	104	41	639	65	75	287	14	207	371	28	487
	III	2 202	103	38	630	7	64	272	13	184	426	28	437
	IV	2 384	108	39	696	13	90	300	17	197	394	44	485
1987	I		124	48	698		97	315	16	223	416	27	513
1985	O	842	36	16	221	4	37	110	5	70	141	9	193
	N	769	28	13	226	3	15	109	4	81	143	9	138
	D	777	34	10	201	2	33	98	2	140	133	9	114
1986	J	850	42	21	235	3	22	92	4	78	161	5	188
	F	707	26	13	205	2	20	84	4	85	119	5	143
	M	646	30	12	177	2	16	92	3	76	117	6	116
	A	855	36	16	251	3	24	104	6	63	124	11	217
	M	706	29	13	193	4	22	90	5	82	131	7	130
	J	751	38	12	195	57	29	93	3	62	116	6	140
	J	708	28	11	211	3	22	99	4	60	129	7	133
	A	663	28	12	193	2	17	74	3	44	139	6	144
	S	826	45	15	225	3	25	99	5	81	158	9	161
	O	860	35	15	269	5	30	109	6	70	130	5	186
	N	759	32	13	228	6	31	98	5	58	131	5	153
	D	746	40	11	202	3	29	95	4	69	135	14	144
1987	J	808	44	19	224	3	27	97	6	75	138	9	166
	F	766	39	14	222	4	29	101	4	66	130	8	150
	M		41	15	252		41	117	6	82	148	7	199
	A				231			101	5	87			
Percentage change on the corresponding period of the previous year													
% variation sur la période correspondante de l'année précédente													
1984	22.6	12.2	19.5	25.7	7.1	33.7	12.0	54.5	33.1	24.1	16.9	19.8	
1985	3.5	0.7	-0.5	1.8	16.7	5.2	10.2	-27.5	16.8	5.3	42.0	-4.7	
1986	-12.2	-9.5	-10.4	-7.9	165.7	-16.8	-10.6	-25.7	-28.6	-15.6	19.4	-10.8	
1985	I	14.8	8.5	15.7	11.2	28.6	46.0	13.5	28.6	57.4	8.7	41.2	5.0
	II	9.2	11.1	4.5	2.3	-12.5	-12.6	11.1	-4.8	27.1	22.1	36.8	4.1
	III	0.3	-7.0	-17.4	-0.7	80.0	1.3	17.7	-26.1	-6.5	1.6	33.3	-3.1
	IV	-9.9	-12.3	-7.0	0.0	0.0	0.0	0.3	-71.1	-4.6	-8.5	47.4	-23.4
1986	I	-27.2	-31.2	-22.0	-22.4	-11.1	-35.9	-18.0	-59.3	-35.4	-30.8	-25.0	-26.9
	II	-9.3	-13.3	-10.9	-3.3	828.6	-16.7	-10.0	-30.0	-26.3	-16.1	7.7	-8.9
	III	-8.4	10.8	0.0	-10.0	-22.2	-19.0	-9.0	-23.5	-15.2	-2.3	40.0	-11.7
	IV	-0.3	8.0	-2.5	7.2	30.0	4.7	-5.1	54.5	-32.5	-5.7	57.1	9.5
1987	I		27.8	4.3	13.1		64.4	17.5	45.5	-6.7	4.8	50.0	15.3
1985	O	-9.5	0.0	-5.9	-15.3	33.3	37.0	-5.2	-44.4	-27.1	-7.2	28.6	-4.9
	N	-14.6	-26.3	-7.1	2.3	-25.0	-55.9	0.0	-77.8	-3.6	-17.3	50.0	-31.3
	D	-10.2	-10.5	-16.7	-2.0	-33.3	32.0	7.7	-81.8	11.1	-24.0	50.0	-34.5
1986	J	-20.3	-20.8	-12.5	-19.2	0.0	-31.3	-17.9	-69.2	-27.1	-13.0	0.0	-22.3
	F	-29.4	-42.2	-23.5	-16.3	-33.3	-37.5	-22.9	-33.3	-32.0	-43.3	-16.7	-29.6
	M	-32.4	-28.6	-33.3	-31.4	-33.3	-40.7	-13.2	-62.5	-44.9	-34.6	-53.8	-28.8
	A	-5.0	-10.0	23.1	6.4	50.0	-25.0	-3.7	-14.3	-35.7	-25.3	10.0	15.4
	M	-16.9	-21.6	-7.1	-17.2	33.3	-33.3	-16.7	-16.7	0.0	-9.7	-30.0	-27.4
	J	-6.8	-9.5	-36.8	1.0	2750.0	16.0	-8.8	-50.0	-39.8	-18.3	0.0	-14.6
	J	-12.4	12.0	-8.3	-2.8	50.0	-18.5	-13.2	-20.0	-16.7	-12.2	-12.5	-25.3
	A	-17.7	-6.7	0.0	-20.6	-33.3	-32.0	-8.6	-50.0	-45.0	-11.5	-14.3	-12.2
	S	4.6	25.0	7.1	-6.3	-25.0	-7.4	-4.8	0.0	15.7	18.8	80.0	7.3
	O	2.1	-2.8	-6.3	21.7	25.0	-18.9	-0.9	20.0	0.0	-7.8	-44.4	-3.6
	N	-1.3	14.3	0.0	0.9	100.0	106.7	-10.1	25.0	-28.4	-8.4	-44.4	10.9
	D	-4.0	17.6	10.0	0.5	50.0	-12.1	-3.1	100.0	-50.7	1.5	55.6	26.3
1987	J	-4.9	4.8	-9.5	-4.7	0.0	22.7	5.4	50.0	-3.8	-14.3	80.0	-11.7
	F	8.3	50.0	7.7	8.3	100.0	45.0	20.2	0.0	-22.4	9.2	60.0	4.9
	M		36.7	25.0	42.4		156.3	27.2	100.0	7.9	26.5	16.7	71.6
	A				-8.0			-2.9		-16.7			

EVOLUTION DU COMMERCE DE LA CE
Principales zones

7

Exportations

Period Période	EUR 12	BL	DK	DE	GR	ES	FR	IR	IT	NL	PO	UK	
ASEAN countries Pays ANASE													
Values in Mio ECU Valeurs en Mio ECU													
1984	9 914	607	191	3 329	8	255	1 404	67	947	939	25	2 142	
1985	9 916	522	215	3 037	10	251	1 849	65	969	750	17	2 222	
1986	8 217	384	171	2 739	15	127	1 281	57	938	692	16	1 796	
1985	I	2 691	143	58	881	3	75	489	17	275	209	5	535
	II	2 481	139	50	756	6	70	439	18	246	178	6	573
	III	2 321	114	52	695	2	45	478	11	211	187	4	521
	IV	2 423	126	54	703		59	442	18	236	176	3	603
1986	I	2 128	93	42	627	3	27	325	14	377	177	4	440
	II	1 970	93	57	664	4	31	311	15	181	148	5	453
	III	1 889	83	34	698	1	31	224	12	186	163	3	455
	IV	2 230	115	39	750	7	38	421	16	194	204	5	442
1987	I		109	38	656		29	245	11	167	161	4	426
1985	O	826	39	17	246		26	167	8	63	61	1	197
	N	710	42	18	222		13	105	4	76	51	1	178
	D	888	45	20	235		20	172	6	97	65	1	227
1986	J	736	38	12	223	2	6	151	4	54	66	1	178
	F	806	29	15	209		12	92	5	253	49	1	141
	M	587	26	15	194	1	8	81	5	70	62	1	123
	A	755	35	21	267	1	14	156	4	66	45	2	145
	M	591	27	16	190	1	11	73	7	54	50	1	161
	J	620	30	18	208	2	7	82	5	60	52	2	154
	J	761	45	11	276	1	16	86	6	68	65	1	187
	A	540	13	10	203		8	69	3	62	45	1	125
	S	591	25	12	218		8	71	4	55	53	1	145
	O	771	57	14	251	3	15	140	5	65	72	1	148
	N	687	32	14	233	3	10	123	5	62	54	1	149
	D	777	27	11	269	1	13	157	6	67	78	2	147
1987	J	556	44	11	188	1	9	66	3	50	48	2	135
	F	624	30	12	216	1	9	85	4	47	63	1	157
	M		36	15	252		11	94	4	70	50	1	133
	A				212			90	3	56			
Percentage change on the corresponding period of the previous year % variation sur la période correspondante de l'année précédente													
1984	5.4	4.5	-20.7	15.2	33.3	-25.2	-9.1	6.3	1.2	22.7	78.6	5.8	
1985	0.0	-14.0	12.6	-8.8	25.0	-1.6	31.7	-3.0	2.3	-20.1	-32.0	4.2	
1986	-17.1	-26.4	-20.5	-9.8	50.0	-49.4	-30.7	-12.3	-3.2	-7.7	-5.9	-19.5	
1985	I	15.8	-2.1	34.9	11.0	200.0	17.2	52.8	70.0	40.3	-2.3	-37.5	1.1
	II	10.0	-6.1	6.4	2.3	50.0	37.3	33.4	0.0	16.0	-19.8	50.0	18.9
	III	-5.1	-18.6	23.8	-20.4	0.0	-18.2	52.7	-35.3	-12.8	-11.4	-42.9	-3.9
	IV	-16.1	-27.2	-8.5	-23.8		-30.6	0.0	-18.2	-20.5	-39.7	-57.1	2.2
1986	I	-20.9	-35.0	-27.6	-28.8	0.0	-64.0	-33.5	-17.6	37.1	-15.3	-20.0	-17.8
	II	-20.6	-33.1	14.0	-12.2	-33.3	-55.7	-29.2	-16.7	-26.4	-16.9	-16.7	-19.3
	III	-18.6	-27.2	-34.6	0.4	-50.0	-31.1	-53.1	9.1	-11.8	-12.8	-25.0	-12.7
	IV	-8.0	-8.7	-27.8	6.7		-35.6	-4.8	-11.1	-17.8	15.9	66.7	-26.7
1987	I		17.2	-9.5	4.6		7.4	-24.6	-21.4	-55.7	-9.0	0.0	-3.2
1985	O	-20.1	-43.5	-5.6	-41.4		85.7	46.5	0.0	-32.3	-40.8	-50.0	2.6
	N	-27.7	-4.5	-18.2	-10.1		-51.9	-49.8	-33.3	-18.3	-49.0	-50.0	-23.3
	D	2.3	-23.7	17.6	-7.8		-54.5	43.3	-25.0	-12.6	-27.8	-50.0	40.1
1986	J	-19.8	-26.9	-36.8	-25.9	100.0	-80.6	-4.4	-42.9	-35.7	-15.4	-50.0	-3.8
	F	4.1	-38.3	-21.1	-20.5		-42.9	-8.9	0.0	166.3	-15.5	0.0	-13.0
	M	-41.2	-40.9	-21.1	-38.8	0.0	-66.7	-64.6	-16.7	-27.1	-13.9	-50.0	-34.6
	A	-16.3	-28.6	40.0	0.8	0.0	-17.6	-25.7	-20.0	-12.0	-15.1	0.0	-31.0
	M	-27.2	-37.2	-11.1	-27.8	0.0	-71.1	-29.1	16.7	-21.7	-23.1	-50.0	-21.1
	J	-19.3	-34.8	5.9	-9.2	-50.0	-56.3	-35.4	-28.6	-40.6	-13.3	0.0	-3.8
	J	0.7	9.8	-31.3	14.0	0.0	-20.0	-28.3	100.0	1.5	20.4	-50.0	-2.1
	A	-28.3	-56.7	-28.6	-17.1		-52.9	-38.9	-25.0	-39.2	-39.2	0.0	-26.7
	S	-26.9	-40.5	-45.5	5.8		-11.1	-71.1	-20.0	-14.1	-10.2	0.0	-7.1
	O	-6.7	46.2	-17.6	2.0		-42.3	-16.2	-37.5	3.2	18.0	0.0	-24.9
	N	-3.2	-23.8	-22.2	5.0		-23.1	17.1	25.0	-18.4	5.9	0.0	-16.3
	D	-12.5	-40.0	-45.0	14.5		-35.0	-8.7	0.0	-30.9	20.0	100.0	-35.2
1987	J	-24.5	15.8	-8.3	-15.7	-50.0	50.0	-56.3	-25.0	-7.4	-27.3	100.0	-24.2
	F	-22.6	3.4	-20.0	3.3		-25.0	-7.6	-20.0	-81.4	28.6	0.0	11.3
	M		38.5	0.0	29.9		37.5	16.0	-20.0	0.0	-19.4	0.0	8.1
	A				-20.6			-42.3	-25.0	-15.2			

TRENDS IN EC TRADE by SITC sections

Imports

Period Période	EUR 12	BL	DK	DE	GR	ES	FR	IR	IT	NL	PO	UK	
0 : FOOD						0 : PRODUITS ALIMENTAIRES							
World - Monde													
Values in Mio ECU						Valeurs en Mio ECU							
1984	79 760	6 891	2 016	18 743	1 409	2 326	12 053	1 285	11 516	9 179	1 115	13 227	
1985	85 417	6 767	2 089	19 923	1 531	2 467	12 705	1 389	13 910	9 975	1 084	13 577	
1986	84 828	6 504	2 287	20 079	1 711	3 033	13 187	1 341	13 136	9 537	1 015	12 997	
1985	I	21 362	1 686	506	5 128	408	565	3 149	349	3 473	2 664	255	3 178
	II	21 630	1 738	519	5 158	405	680	3 319	313	3 154	2 448	266	3 631
	III	19 918	1 640	527	4 766	371	605	2 938	341	2 581	2 392	306	3 451
	IV	22 492	1 703	538	4 855	347	617	3 299	386	4 703	2 470	257	3 317
1986	I	20 592	1 592	520	4 884	401	651	3 267	347	3 216	2 345	193	3 176
	II	21 967	1 677	599	5 430	450	648	3 479	333	3 109	2 384	236	3 622
	III	20 188	1 544	569	4 718	411	754	2 960	302	3 228	2 322	291	3 088
	IV	22 081	1 691	598	5 048	449	981	3 481	358	3 582	2 487	295	3 112
1987	I		1 556	524	4 693		944	3 308	324	3 320	2 365	217	2 878
1985	O	7 204	615	180	1 591	118	165	1 135	136	1 037	857	81	1 288
	N	7 063	530	186	1 589	155	141	1 059	121	1 246	840	103	1 095
	D	8 241	557	171	1 691	74	311	1 105	130	2 420	774	74	931
1986	J	7 020	531	173	1 711	177	182	1 086	121	1 070	820	49	1 100
	F	6 806	501	175	1 579	122	337	1 067	115	1 095	740	69	1 006
	M	6 743	557	172	1 594	102	132	1 114	112	1 055	783	55	1 068
	A	7 671	593	206	1 887	157	201	1 247	123	1 055	864	74	1 263
	M	7 218	523	188	1 787	168	216	1 118	113	1 128	767	61	1 151
	J	7 034	560	202	1 757	125	231	1 111	97	919	769	53	1 209
	J	6 749	502	178	1 616	163	255	1 024	98	956	742	87	1 129
	A	6 202	490	193	1 501	126	226	867	80	993	686	60	987
	S	7 255	547	202	1 589	124	273	1 076	125	1 283	891	80	1 065
	O	7 590	594	209	1 812	127	347	1 220	125	1 201	859	82	1 035
	N	6 946	524	196	1 582	132	328	1 090	117	1 099	779	43	1 056
	D	7 455	569	194	1 659	187	302	1 165	114	1 290	860	83	1 032
1987	J	6 382	480	151	1 486	106	254	1 075	100	1 049	725	67	888
	F	6 716	522	176	1 470	160	380	1 038	111	1 049	781	65	964
	M		553	196	1 737		310	1 194	113	1 219	859	72	1 026
	A				1 788			1 198	104	1 104			
Percentage change on the corresponding period of the previous year													
% variation sur la période correspondante de l'année précédente													
1984	9.9	15.6	10.5	10.4	10.3	-12.7	7.4	8.7	6.9	14.0	17.1	13.2	
1985	7.1	-1.8	3.6	6.3	8.7	6.1	5.4	8.1	20.8	8.7	-2.8	2.5	
1986	-0.7	-3.9	9.5	0.8	11.8	22.9	3.8	-3.5	-5.6	-4.4	-6.4	-4.3	
1985	I	12.0	-3.9	-1.2	12.1	26.7	13.2	5.4	2.9	58.8	14.1	-12.7	-3.1
	II	10.2	6.6	0.6	4.1	35.0	11.5	8.0	7.6	38.8	6.7	-7.3	6.9
	III	6.4	-3.1	8.9	5.5	14.5	12.0	5.6	7.3	7.8	26.4	7.9	7.9
	IV	0.7	-6.0	6.5	3.3	-25.2	-8.9	2.9	16.3	1.1	6.0	-12.6	-1.2
1986	I	-3.6	-5.6	2.8	-4.8	-1.7	15.2	3.7	-0.6	-7.4	-12.0	-24.3	-0.1
	II	1.6	-3.5	15.4	5.3	11.1	-4.7	4.8	6.4	-1.4	-2.6	-11.3	-0.2
	III	1.4	-5.9	8.0	-1.0	10.8	24.6	0.7	-11.4	25.1	-2.9	-4.9	-10.5
	IV	-1.8	-0.7	11.2	4.0	29.4	59.0	5.5	-7.3	-23.8	0.7	14.8	-6.2
1987	I		-2.3	0.8	-3.9		45.0	1.3	-6.6	3.2	0.9	12.4	-9.4
1985	O	-2.4	-8.9	7.8	-0.1	-21.3	-27.3	-0.4	5.4	-6.6	5.8	-25.7	1.5
	N	-6.3	-11.8	2.8	0.6	-18.4	-37.3	-3.5	21.0	-20.5	8.4	5.1	-3.0
	D	11.2	3.7	8.9	10.8	-40.3	37.0	14.0	26.2	22.5	3.9	-14.9	-2.5
1986	J	-1.5	-5.5	3.0	-1.7	1.1	-17.6	3.5	-15.4	5.6	-7.1	-47.3	1.7
	F	-1.4	-7.9	6.7	-3.8	5.1	101.8	6.5	-9.7	-9.7	-18.4	-15.9	4.4
	M	-8.0	-4.1	-0.5	-8.7	-13.6	-25.4	1.5	9.8	-15.5	-10.5	-31.3	-5.7
	A	4.9	2.5	41.1	11.6	21.7	-21.8	10.1	15.0	-6.6	1.8	-3.8	3.8
	M	-4.1	-12.5	2.7	-6.4	-0.6	-4.0	0.3	0.0	-9.9	-7.1	-29.9	-6.3
	J	3.7	-0.4	6.3	12.8	16.8	16.7	3.7	5.4	-3.2	-0.5	-45.9	1.9
	J	-1.6	-3.3	7.2	-7.4	33.6	18.6	0.3	0.0	13.5	-2.0	-3.3	-11.9
	A	-2.6	-6.1	6.0	0.3	11.5	8.1	-1.4	-32.2	19.9	-19.9	-39.4	-8.1
	S	8.4	-8.7	13.5	4.2	-9.5	50.8	3.6	-0.8	40.8	14.4	-30.4	-3.4
	O	5.4	-3.4	16.1	13.9	7.6	110.3	7.5	-8.1	15.8	0.2	-23.5	-19.6
	N	-1.7	-1.1	5.4	-0.4	-14.8	132.6	2.9	-3.3	-11.8	-7.3	-58.3	-3.6
	D	-9.5	2.2	13.5	-1.9	152.7	-2.9	5.4	-12.3	-46.7	11.1	12.2	10.5
1987	J	-9.1	-9.6	-12.7	-13.2	-40.1	39.6	-1.0	-17.4	-2.0	-11.6	36.7	-19.3
	F	-1.3	4.2	0.6	-6.9	31.1	12.8	-2.7	-3.5	-4.2	5.5	-5.8	-4.2
	M		-0.7	14.0	9.0		134.8	7.2	0.9	15.5	9.7	30.9	-3.3
	A				-5.2			-3.9	-15.4	4.6			

EVOLUTION DU COMMERCE DE LA CE
par sections de la CTCl

8

Importations

Period Période	EUR 12	BL	DK	DE	GR	ES	FR	IR	IT	NL	PO	UK	
D : FOOD O : PRODUITS ALIMENTAIRES													
Intra -- EC trade (EUR 12) -- Echanges intra -- CE (EUR 12)													
Values in Mio ECU Valeurs en Mio ECU													
1984	45 370	4 764	888	11 154	1 099	432	6 946	1 054	7 609	4 635	136	6 654	
1985	50 182	4 825	921	12 086	1 218	540	7 587	1 126	9 211	5 231	206	7 131	
1986	52 179	4 943	991	12 356	1 417	1 280	8 109	1 115	9 244	5 370	279	7 076	
1985	I	12 199	1 189	217	3 065	333	141	1 846	268	2 286	1 270	54	1 530
	II	12 547	1 233	236	3 225	319	135	1 986	262	2 038	1 262	47	1 804
	III	11 701	1 158	234	2 922	300	107	1 782	273	1 689	1 295	44	1 896
	IV	13 735	1 244	233	2 874	267	156	2 073	323	3 198	1 405	60	1 900
1986	I	12 328	1 180	235	2 943	328	161	1 975	295	2 267	1 240	61	1 644
	II	13 448	1 261	253	3 466	371	239	2 118	281	2 202	1 276	58	1 923
	III	12 654	1 195	250	2 998	358	337	1 852	246	2 225	1 352	71	1 769
	IV	13 750	1 307	253	2 948	361	542	2 165	293	2 549	1 502	89	1 739
1987	I		1 190	231	2 901		486	2 049	257	2 398	1 380	92	1 514
1985	O	4 451	449	80	958	92	48	707	122	743	502	17	735
	N	4 306	390	78	917	120	42	669	98	890	455	20	626
	D	4 977	404	75	999	55	66	697	104	1 566	448	23	539
1986	J	4 153	403	74	1 012	146	36	661	100	745	418	12	545
	F	4 058	374	85	929	98	75	640	100	795	402	24	536
	M	4 104	400	76	1 002	84	49	674	95	730	417	16	561
	A	4 488	434	87	1 148	121	61	729	103	715	458	18	615
	M	4 534	403	76	1 195	144	93	692	91	815	383	14	629
	J	4 412	422	88	1 126	106	86	695	83	667	449	11	680
	J	4 157	376	77	1 029	140	91	635	82	657	419	19	633
	A	3 889	382	87	957	112	100	534	70	685	387	15	553
	S	4 598	433	85	1 005	105	145	688	96	885	547	21	586
	O	4 711	465	83	1 031	100	198	737	108	853	504	20	612
	N	4 360	400	83	931	102	178	675	92	803	472	19	605
	D	4 651	439	87	985	157	162	750	92	898	529	30	523
1987	J	3 962	381	65	917	89	129	657	79	745	416	24	461
	F	4 274	400	81	915	132	213	664	89	788	462	31	498
	M		409	85	1 069		143	728	89	863	502	34	498
	A				1 158			741	84	772			556
Extra -- EC trade (EUR 12) -- Commerce extra -- CE (EUR 12)													
Values in Mio ECU Valeurs en Mio ECU													
1984	34 213	2 124	1 128	7 442	310	1 891	5 105	231	3 906	4 524	979	6 573	
1985	35 058	1 941	1 168	7 689	312	1 927	5 015	263	4 697	4 723	876	6 445	
1986	32 483	1 561	1 296	7 585	294	1 754	5 074	226	3 890	4 146	736	5 921	
1985	I	9 122	497	289	2 027	75	424	1 303	80	1 187	1 391	201	1 648
	II	9 040	505	283	1 893	86	545	1 332	51	1 116	1 184	219	1 826
	III	8 171	481	292	1 808	72	497	1 156	69	891	1 089	261	1 555
	IV	8 726	458	304	1 961	79	461	1 225	63	1 504	1 059	196	1 417
1986	I	8 227	412	285	1 906	74	490	1 292	52	949	1 103	133	1 532
	II	8 479	416	346	1 929	80	408	1 359	53	906	1 106	178	1 683
	III	7 485	349	320	1 684	53	417	1 107	56	1 003	959	220	1 318
	IV	8 056	384	132	2 066	87	438	1 303	65	1 033	978	205	1 365
1987	I		366	235	1 759		458	1 255	67	922	982	125	1 363
1985	O	2 735	166	100	620	26	117	428	14	294	352	65	553
	N	2 743	140	108	660	34	99	390	23	356	383	82	468
	D	3 250	152	96	682	19	245	407	26	854	324	51	395
1986	J	2 852	128	99	685	32	146	425	20	325	401	37	554
	F	2 737	127	90	641	24	262	427	15	300	337	44	470
	M	2 627	157	95	580	18	83	439	17	325	365	39	507
	A	3 166	159	119	725	36	140	517	21	340	406	56	648
	M	2 672	119	112	582	25	123	425	21	313	383	46	522
	J	2 610	137	115	621	19	145	416	15	252	319	42	529
	J	2 576	126	101	577	22	164	389	16	299	318	69	496
	A	2 300	108	105	534	13	125	333	10	309	297	44	421
	S	2 640	114	117	570	18	128	388	29	398	341	59	478
	O	2 862	129	126	766	27	149	483	17	348	353	42	422
	N	2 573	124	112	641	29	151	415	24	295	306	25	451
	O	2 772	130	87	666	31	139	413	23	392	330	53	509
1987	J	2 386	99	65	559	17	125	417	21	305	308	43	427
	F	2 412	122	78	543	28	166	373	22	261	318	34	466
	M		144	93	657		166	465	24	355	356	37	466
	A				617			456	19	332			470

TRENDS IN EC TRADE by SITC sections

Exports

Period Période	EUR 12	BL	DK	DE	GR	ES	FR	IR	IT	NL	PO	UK	
D : FOOD													
D : PRODUITS ALIMENTAIRES													
World - Monde													
Values in Mio ECU													
Valeurs en Mio ECU													
1984	68 475	6 259	5 642	9 350	1 351	3 287	14 904	2 843	4 832	14 510	348	5 149	
1985	71 946	6 216	6 000	9 689	1 269	3 308	15 537	3 079	5 889	15 204	341	5 415	
1986	70 510	6 305	5 927	10 235	1 270	3 373	14 423	2 988	5 200	14 961	335	5 494	
1985	I	17 616	1 436	1 456	2 331	341	869	3 899	656	1 298	3 926	88	1 316
	II	18 013	1 591	1 534	2 371	293	747	3 950	815	1 278	4 030	92	1 311
	III	16 820	1 540	1 455	2 303	280	732	3 336	862	1 413	3 590	62	1 248
	IV	19 495	1 650	1 553	2 684	355	960	4 351	747	1 900	3 658	99	1 540
1986	I	17 271	1 505	1 459	2 490	291	914	3 855	683	1 139	3 627	89	1 219
	II	17 720	1 584	1 492	2 514	305	839	3 574	717	1 327	4 055	71	1 243
	III	16 815	1 493	1 462	2 455	361	578	3 418	786	1 380	3 571	72	1 239
	IV	18 704	1 723	1 515	2 776	313	1 041	3 576	802	1 354	3 709	102	1 793
1987	I		1 536	1 405	2 634		1 144	3 421	643	1 079	3 723	64	1 325
1985	O	6 662	594	534	945	131	261	1 510	288	534	1 298	28	539
	N	6 440	506	560	827	135	305	1 466	264	643	1 218	32	484
	O	6 393	549	460	911	89	393	1 376	195	723	1 143	38	517
1986	J	5 784	490	506	875	159	211	1 327	195	356	1 261	21	385
	F	5 755	509	478	827	91	326	1 253	236	409	1 143	39	445
	M	5 718	506	465	788	42	377	1 275	252	376	1 224	25	389
	A	6 170	598	475	936	88	284	1 304	208	435	1 357	24	462
	M	5 724	494	502	756	136	268	1 091	266	455	1 374	21	361
	J	5 819	493	500	823	81	287	1 183	246	435	1 326	24	421
	J	5 688	572	436	838	145	242	1 106	280	440	1 229	27	372
	A	5 054	414	484	735	80	180	1 057	255	386	1 071	18	371
	S	6 043	494	535	878	136	157	1 262	250	557	1 263	21	489
	O	6 465	656	538	1 048	93	233	1 231	223	527	1 298	28	592
	N	6 037	489	508	845	85	393	1 197	274	425	1 220	29	572
	D	6 175	578	455	867	134	410	1 190	302	404	1 199	33	584
1987	J	5 581	479	451	851	92	371	1 176	197	337	1 201	21	404
	F	5 598	488	454	825	98	450	1 080	213	331	1 170	15	472
	M		569	486	957		323	1 165	234	410	1 351	24	448
	A				849			1 176	211	371			
Percentage change on the corresponding period of the previous year													
% variation sur la période correspondante de l'année précédente													
1984	13.7	19.2	11.5	12.4	22.0	20.5	12.6	16.6	14.1	11.8	20.4	12.1	
1985	5.1	-0.7	6.3	3.6	-6.1	0.6	4.2	8.3	21.9	4.8	-2.0	5.2	
1986	-2.0	1.4	-1.2	5.6	0.1	2.0	-7.2	-3.0	-11.7	-1.6	-1.8	1.5	
1985	I	7.1	-2.5	8.7	-0.2	19.6	-8.3	12.2	26.2	22.8	10.7	4.8	-5.2
	II	6.5	4.5	12.8	5.9	3.5	-9.9	4.1	-2.3	39.8	3.7	7.0	12.4
	III	3.6	-1.2	3.0	2.5	-9.4	6.2	-7.4	13.4	31.6	3.9	-13.9	17.8
	IV	3.3	-3.2	1.5	6.2	-25.1	16.9	7.8	2.5	6.4	1.0	-6.6	0.3
1986	I	-2.0	-4.8	0.2	6.8	-14.7	5.2	-1.1	4.1	-12.2	-7.6	1.1	-7.4
	II	-1.6	-0.4	-2.7	6.0	4.1	12.3	-9.5	-12.0	3.8	0.6	-22.8	-5.2
	III	-0.0	-3.1	0.5	6.6	28.9	-21.0	2.5	-8.8	-2.3	-0.5	16.1	-0.7
	IV	-4.1	4.4	-2.4	3.4	-11.8	8.4	-17.8	7.4	-28.7	1.4	3.0	16.4
1987	I		2.1	-3.7	5.8		25.2	-11.3	-5.9	-5.3	2.6	-28.1	8.7
1985	O	6.0	3.3	-0.6	11.2	-2.2	-1.9	9.2	5.1	30.9	-1.4	-20.0	6.7
	N	1.0	-8.5	3.7	-2.5	-36.6	23.5	7.6	3.5	18.4	-2.8	-15.8	-7.8
	D	2.9	-4.5	1.3	9.8	-29.9	27.2	6.7	-2.5	-13.5	8.4	18.8	2.1
1986	J	-0.2	1.2	3.5	11.9	13.6	-28.7	10.0	4.8	-22.6	-3.5	-27.6	-7.9
	F	1.6	7.8	2.1	15.7	-9.0	21.2	1.3	2.6	-7.5	-9.0	34.5	-0.2
	M	-7.1	5.6	-7.0	-5.5	-58.4	24.0	-12.4	5.0	-5.3	-10.2	-16.7	-13.9
	A	5.0	14.3	10.7	19.2	23.9	16.9	-5.6	-3.7	-5.6	4.7	-36.8	7.2
	M	-9.7	-8.3	-9.1	-12.3	7.9	-4.3	-18.3	-13.9	9.6	-4.3	-32.3	-20.8
	J	0.4	-6.8	-9.7	13.7	-15.6	28.1	-4.1	-15.2	8.2	2.2	4.3	-0.9
	J	3.0	9.4	-7.6	7.2	39.4	3.0	13.6	-16.2	4.8	-1.4	17.4	-9.3
	A	-6.3	-14.8	6.8	2.2	-8.0	-24.4	-6.7	0.4	-18.2	-5.6	-10.0	-6.5
	S	2.4	-6.8	0.9	9.5	51.1	-39.4	2.7	-8.4	6.9	4.6	5.0	11.6
	O	-3.0	10.4	0.7	10.9	-29.0	-10.7	-18.5	-22.6	-1.3	0.0	0.0	9.8
	N	-6.3	-3.4	-9.3	2.2	-37.0	28.9	-18.3	3.8	-33.9	0.2	-9.4	18.2
	O	-3.4	5.3	-1.1	-2.6	50.6	4.3	-13.5	54.9	-44.1	4.9	-13.2	13.0
1987	J	-3.5	-2.2	-10.9	-2.7	-42.1	75.8	-11.4	1.0	-5.3	-4.8	0.0	4.9
	F	-2.7	-4.1	-5.0	-0.2	7.7	38.0	-13.8	-9.7	-19.1	2.4	-61.5	6.1
	M		12.5	4.5	21.4		-14.3	-8.6	-7.1	9.0	10.4	-4.0	15.2
	A				-9.3			-9.8	1.4	-14.7			

**EVOLUTION DU COMMERCE DE LA CE
par sections de la CTCl**

8

Exportations

Period Période	EUR 12	BL	DK	DE	GR	ES	FR	IR	IT	NL	PO	UK	
0 : F000													
0 : PRODUITS ALIMENTAIRES													
Intra - EC trade (EUR 12) - Echanges intra - CE (EUR 12)													
Values in Mio ECU													
1984	46 095	4 804	3 083	6 366	854	2 095	9 577	2 015	3 115	11 081	148	2 957	
1985	48 714	4 952	3 290	6 768	813	2 004	10 027	2 139	3 671	11 752	158	3 141	
1986	51 271	5 356	3 400	7 231	930	2 276	10 452	2 198	3 502	12 059	164	3 703	
1985	I	11 642	1 107	776	1 622	181	590	2 450	414	755	2 986	41	722
	II	11 963	1 240	814	1 625	189	462	2 333	561	791	3 177	37	733
	III	11 914	1 243	818	1 624	201	413	2 366	642	956	2 847	32	771
	IV	13 196	1 362	882	1 896	241	540	2 877	522	1 169	2 742	48	916
1986	I	12 213	1 264	844	1 721	191	636	2 690	466	715	2 904	38	745
	II	13 045	1 383	857	1 727	211	569	2 638	523	920	3 363	42	803
	III	12 499	1 278	833	1 766	299	358	2 543	590	980	2 913	33	907
	IV	13 514	1 431	867	2 017	230	713	2 581	618	887	2 879	51	1 241
1987	I		1 353	845	1 822		823	2 544	487	748	2 960	34	852
1985	O	4 646	483	301	676	93	135	1 050	217	370	974	15	332
	N	4 406	430	321	620	102	169	986	188	374	919	15	284
	D	4 143	449	261	601	46	236	841	118	425	849	18	300
1986	J	4 082	406	296	610	106	144	895	130	227	1 020	11	237
	F	3 989	424	264	566	57	222	876	154	255	896	11	264
	M	4 137	434	279	545	28	271	919	182	233	988	14	244
	A	4 473	504	276	636	57	186	965	143	301	1 089	13	303
	M	4 292	453	291	524	100	185	820	205	309	1 154	12	239
	J	4 270	429	282	567	55	198	854	176	308	1 122	12	269
	J	4 199	456	253	595	117	147	817	223	319	999	12	261
	A	3 748	368	275	522	65	110	788	167	280	888	9	275
	S	4 536	452	304	647	114	102	942	200	383	1 020	9	353
	O	4 655	524	306	747	73	142	907	163	358	995	12	428
	N	4 382	428	299	628	64	271	857	208	278	967	13	369
	D	4 454	479	254	645	93	295	842	243	251	924	17	410
1987	J	4 162	410	283	619	66	272	935	140	231	956	11	238
	F	4 099	430	272	562	70	338	780	164	231	929	9	313
	M		513	284	642		214	830	183	285	1 074	11	300
	A				594			852	158	258			
Extra - EC trade (EUR 12) - Commerce extra - CE (EUR 12)													
Values in Mio ECU													
1984	22 021	1 453	2 444	2 939	494	1 177	5 321	828	1 697	3 295	200	2 172	
1985	22 823	1 260	2 583	2 865	453	1 287	5 502	940	2 186	3 319	183	2 245	
1986	18 824	947	2 414	2 956	330	1 077	3 960	790	1 675	2 730	170	1 773	
1985	I	5 869	328	649	697	160	277	1 448	242	533	902	48	587
	II	5 958	348	689	734	104	282	1 616	254	481	826	54	570
	III	4 812	296	611	662	78	315	969	219	451	709	30	471
	IV	6 184	287	635	772	111	415	1 469	225	720	882	51	617
1986	I	4 959	240	574	760	100	275	1 161	217	420	690	51	471
	II	4 566	200	593	776	90	266	931	193	400	659	29	423
	III	4 227	215	612	674	61	214	874	196	391	625	38	326
	IV	5 013	291	602	745	79	320	982	184	460	750	52	548
1987	I		181	538	799		319	872	157	326	725	30	469
1985	O	1 980	111	222	263	37	125	459	72	161	313	13	205
	N	2 000	77	226	205	33	135	479	76	266	289	17	197
	D	2 204	100	187	305	40	156	531	77	293	280	20	214
1986	J	1 669	83	196	262	53	66	429	65	128	229	10	147
	F	1 732	85	202	259	34	104	376	82	151	235	28	179
	M	1 550	72	172	240	13	105	356	70	142	225	11	144
	A	1 656	94	184	295	31	97	336	65	131	257	11	157
	M	1 396	41	198	229	32	81	270	62	143	209	9	121
	J	1 516	65	205	252	27	88	329	69	126	194	12	150
	J	1 458	117	174	238	26	93	289	58	119	220	15	110
	A	1 279	47	205	209	14	68	269	89	100	173	10	93
	S	1 479	41	228	225	22	54	320	50	171	231	12	126
	O	1 782	132	229	295	20	88	323	60	167	290	16	162
	N	1 626	59	205	213	21	120	340	66	146	239	16	202
	D	1 687	99	194	240	38	112	346	59	152	259	16	172
1987	J	1 389	68	161	229	26	98	238	57	105	232	10	165
	F	1 467	56	174	260	28	112	299	49	97	228	6	158
	M		56	194	311		109	335	50	123	265	13	146
	A				251			324	53	111			

TRENDS IN EC TRADE by SITC sections

Imports

Period Période	EUR 12	BL	DK	DE	GR	ES	FR	IR	IT	NL	PO	UK	
1 : BEVERAGES AND TOBACCO						1 : BOISSONS ET TABACS							
World - Monde													
Values in Mio ECU						Valeurs en Mio ECU							
1984	8 652	800	250	1 838	90	408	1 307	126	825	1 037	42	1 940	
1985	9 894	856	304	2 066	104	374	1 549	148	1 188	1 127	32	2 143	
1986	9 462	868	280	2 112	103	353	1 304	144	1 076	1 107	41	2 074	
1985	I	2 349	196	63	516	24	90	356	29	271	294	7	504
	II	2 366	221	85	491	24	98	408	36	253	273	7	469
	III	2 308	192	73	466	17	91	391	37	234	253	6	549
	IV	2 873	247	83	594	39	95	395	45	430	307	13	625
1986	I	2 193	197	71	512	17	51	339	32	227	275	2	467
	II	2 258	222	65	479	24	87	337	36	248	287	10	465
	III	2 279	193	64	517	28	76	327	33	294	239	10	497
	IV	2 733	257	79	603	33	140	300	42	307	306	19	646
1987	I		208	62	498		155	319	28	235	286	7	412
1985	O	902	75	29	171	8	31	153	15	83	104	7	229
	N	920	81	32	199	12	14	124	18	90	114	4	231
	D	1 048	92	22	221	19	50	118	12	258	89	2	165
1986	J	725	66	20	184	7	4	119	11	70	95	1	149
	F	680	60	21	159	6	15	109	11	72	78	1	148
	M	778	69	24	169	4	32	111	10	85	102	1	170
	A	751	69	24	164	11	16	113	12	89	99	5	151
	M	705	68	23	162	9	16	103	11	83	80	3	147
	J	803	82	23	153	5	54	122	12	75	108	2	166
	J	808	64	23	178	12	28	117	14	94	89	2	186
	A	576	55	18	155	10	18	97	10	102	59	3	153
	S	791	72	23	184	6	30	114	10	98	90	3	161
	O	883	79	26	189	10	43	116	13	97	91	4	215
	N	952	81	29	206	10	42	111	16	118	107	1	233
	D	893	94	24	212	13	54	97	13	94	105	2	184
1987	J	683	68	15	164	4	25	106	10	79	97	1	117
	F	743	64	21	162	4	74	106	8	61	91	3	149
	M		77	26	172		56	107	10	96	98	2	146
	A				170			106	11	90			
Percentage change on the corresponding period of the previous year % variation sur la période correspondante de l'année précédente													
1984	7.1	8.1	45.3	-0.9	9.8	-18.7	15.9	17.8	3.9	7.2	7.7	14.1	
1985	14.2	7.0	21.6	12.4	15.6	-8.3	18.5	17.5	44.0	8.7	-23.8	10.7	
1986	-4.4	1.4	-7.9	2.2	-1.0	-5.6	-15.8	-2.7	-9.4	-1.8	28.1	-3.4	
1985	I	27.2	14.0	57.5	15.2	41.2	-10.0	26.7	26.1	127.7	20.0	75.0	26.6
	II	16.1	8.3	16.4	12.6	20.0	0.0	22.2	24.1	48.8	19.7	-46.2	8.3
	III	12.7	6.7	28.1	12.0	-15.0	-22.2	21.1	12.1	69.6	5.0	-14.3	6.4
	IV	5.3	1.2	3.7	10.4	18.2	2.2	7.3	7.1	7.8	-5.0	-23.5	5.4
1986	I	-6.6	0.5	12.7	-0.8	-29.2	-43.3	-4.8	10.3	-16.2	-6.5	-71.4	-7.3
	II	-4.6	0.5	-23.5	-2.4	0.0	-11.2	-17.4	0.0	-2.0	5.1	42.9	-0.3
	III	-1.3	0.5	-12.3	10.9	64.7	-16.5	-16.4	-10.8	25.6	-5.5	66.7	-9.5
	IV	-4.9	4.0	-4.8	1.5	-15.4	47.4	-24.1	-6.7	-28.6	-0.3	46.2	3.4
1987	I		5.6	-12.7	-2.7		203.9	-5.9	-12.5	3.5	4.0	250.0	-11.8
1985	O	1.8	-1.3	20.8	-3.9	-42.9	6.9	24.4	7.1	-2.5	-5.5	75.0	-2.1
	N	-2.2	-6.9	14.3	15.7	50.0	-65.0	-2.4	12.5	-40.8	6.5	-55.6	18.5
	D	16.2	12.2	-21.4	17.6	72.7	117.4	0.0	0.0	55.4	-16.0	-33.3	0.3
1986	J	6.9	8.2	25.0	10.8	-30.0	-76.5	11.2	37.5	7.7	14.5		4.2
	F	-9.5	1.7	-12.5	-4.2	0.0	-55.9	-8.4	22.2	-8.9	-22.0	-66.7	-3.3
	M	-15.5	-9.2	4.3	-8.2	-55.6	-20.0	-14.0	-16.7	-33.6	-8.1	0.0	-18.7
	A	-5.4	-8.0	20.0	-11.8	-15.4	-30.4	-18.7	0.0	25.4	2.1	66.7	-3.2
	M	-8.3	-5.6	-17.9	8.0	50.0	-56.8	-18.9	-15.4	-8.8	-14.0	0.0	-2.0
	J	0.0	10.8	-37.8	-1.9	0.0	42.1	-13.5	0.0	-17.6	30.1	100.0	1.2
	J	-2.8	-1.5	-14.8	9.2	100.0	27.3	-20.9	0.0	19.0	-5.3	-33.3	-11.4
	A	-5.8	-10.0	4.0	100.0	-53.8	-20.5	-16.7	21.4	-25.3	50.0	2.7	2.7
	S	4.2	9.1	-11.5	19.5	0.0	0.0	-5.8	-9.1	38.0	12.5	200.0	-16.1
	O	-2.1	5.3	-10.3	10.5	25.0	38.7	-24.2	-13.3	16.9	-12.5	-42.9	-6.1
	N	3.5	0.0	-9.4	3.5	-16.7	200.0	-10.5	-11.1	31.1	-6.1	-75.0	0.9
	D	-14.8	2.2	9.1	-4.1	-31.6	8.0	-17.8	8.3	-63.6	18.0	0.0	11.5
1987	J	-5.8	3.0	-25.0	-10.9	-42.9	525.0	-10.9	-9.1	12.9	2.1		-21.5
	F	9.3	6.7	0.0	1.9	-33.3	393.3	-2.8	-27.3	-15.3	16.7	200.0	0.7
	M		11.6	8.3	1.8		75.0	-3.6	0.0	12.9	-3.9	100.0	-14.1
	A				3.7			-6.2	-8.3	1.1			

EVOLUTION DU COMMERCE DE LA CE
par sections de la CTCI

8

Importations

Period Période	EUR 12	BL	DK	DE	GR	ES	FR	IR	IT	NL	PO	UK	
1 : BEVERAGES AND TOBACCO						1 : BOISSONS ET TABACS							
Intra - EC trade (EUR 12) - Echanges intra - CE (EUR 12)													
Values in Mio ECU						Valeurs en Mio ECU							
1984	5 953	675	148	1 183	81	78	1 147	95	535	712	11	1 288	
1985	7 113	715	187	1 294	92	77	1 368	116	947	769	10	1 537	
1986	7 136	734	179	1 385	86	148	1 133	118	930	787	26	1 609	
1985	I	1 568	157	34	324	22	13	309	20	203	180	2	304
	II	1 734	179	56	308	21	21	355	30	215	198	2	349
	III	1 695	166	46	276	14	24	356	30	185	182	3	413
	IV	2 117	213	51	386	36	19	348	36	344	209	4	471
1986	I	1 580	166	47	333	14	22	278	24	192	175	1	327
	II	1 702	177	38	313	22	34	294	29	208	210	5	372
	III	1 743	165	42	312	22	35	296	29	262	179	8	393
	IV	2 111	225	52	426	28	57	266	36	269	223	12	517
1987	I		171	35	339		37	278	24	200	179	4	305
1985	O	670	63	18	111	7	6	130	12	73	73	2	176
	N	680	68	19	127	11	7	112	14	73	72	1	175
	O	767	82	14	148	17	7	106	9	198	64	1	120
1986	J	511	55	13	116	6	2	100	8	60	54		97
	F	513	51	12	112	4	10	91	7	65	58		101
	M	548	58	16	105	4	10	86	9	67	64	1	129
	A	569	57	15	113	10	11	95	9	67	71	1	120
	M	530	54	15	95	7	7	90	9	71	66	2	115
	J	606	66	14	106	5	16	110	10	69	73	1	137
	J	634	58	16	115	8	15	106	13	83	69	1	151
	A	518	46	13	89	10	11	88	8	93	44	2	114
	S	586	60	13	108	5	9	102	8	86	66	2	128
	O	687	68	18	131	8	14	102	11	83	72	2	177
	N	735	71	19	144	7	14	100	13	101	74	1	191
	O	691	83	16	155	12	28	86	11	86	75	2	137
1987	J	487	53	9	109	4	6	94	7	73	52	1	81
	F	520	55	12	110	3	15	91	7	54	62	1	110
	M		64	14	120		15	93	9	73	66	2	115
	A				119			94	10	88			
Extra - EC trade (EUR 12) - Commerce extra - CE (EUR 12)													
Values in Mio ECU						Valeurs en Mio ECU							
1984	2 706	125	102	654	10	330	159	31	289	325	30	651	
1985	2 780	141	116	771	12	296	181	32	241	358	22	610	
1986	2 317	134	101	727	17	205	162	26	145	320	15	466	
1985	I	781	39	29	191	2	77	46	9	68	114	5	200
	II	631	42	29	184	3	77	52	6	38	76	5	120
	III	614	26	27	190	3	67	36	7	49	70	3	136
	IV	753	34	31	206	3	75	47	9	86	98	9	154
1986	I	610	31	24	179	3	29	59	8	35	99	1	140
	II	553	44	27	165	3	52	39	7	40	77	5	93
	III	533	27	22	205	6	41	29	5	32	60	2	104
	IV	621	32	27	177	5	83	35	6	37	83	7	129
1987	I		37	27	159		118	40	4	35	107	3	107
1985	O	232	11	11	60	1	25	23	3	10	31	5	53
	N	241	13	12	72	1	7	12	4	17	42	4	56
	D	281	10	8	73	1	43	12	2	59	25	1	45
1986	J	214	11	7	68	1	2	19	2	10	41		52
	F	167	8	9	47	2	5	18	4	7	20		47
	M	228	11	8	65	1	23	23	2	18	38		41
	A	179	12	9	51	1	5	15	3	22	28	3	31
	M	174	14	9	68	1	9	12	2	12	14	1	32
	J	197	16	10	47		38	12	2	7	35		29
	J	172	6	7	63	4	12	11	2	11	20	1	35
	A	157	9	6	66	1	7	7	2	9	15		36
	S	205	12	10	77	1	21	12	2	12	25	1	33
	O	196	11	9	58	1	29	13	2	13	20	2	38
	N	217	9	10	62	3	28	10	2	17	33		42
	D	201	11	8	57	1	26	11	2	7	30	1	47
1987	J	196	15	6	55		18	12	2	5	45		37
	F	223	9	9	51	1	59	14	1	7	30	2	39
	M		13	12	53		41	14	1	23	32		31
	A				50			12		2			

TRENDS IN EC TRADE by SITC sections

Exports

Period Période	EUR 12	BL	DK	DE	GR	ES	FR	IR	IT	NL	PO	UK
1 : BEVERAGES AND TOBACCO						1 : BOISSONS ET TABACS						
World - Monde												
Values in Mio ECU						Valeurs en Mio ECU						
1984	12 160	481	204	1 384	284	430	3 485	287	1 290	1 457	228	2 631
1985	13 535	545	216	1 585	272	489	4 027	331	1 422	1 516	250	2 883
1986	13 305	553	242	1 588	292	492	4 180	311	1 121	1 690	264	2 571
1985	I	3 009	130	55	347	72	844	77	335	354	53	651
	II	3 290	148	47	415	100	976	68	271	372	58	708
	III	3 491	127	59	451	39	1 011	105	325	444	65	757
	IV	3 745	140	55	373	61	1 196	80	491	347	73	766
1986	I	3 006	131	48	359	53	933	77	253	368	49	625
	II	3 291	150	66	401	105	1 025	62	248	424	67	624
	III	3 317	135	66	454	53	980	96	297	470	66	589
	IV	3 691	137	61	375	82	1 243	76	313	428	82	724
1987	I		135	58	342		901	66	242	378	42	570
1985	O	1 351	57	20	140	18	52	452	32	148	123	280
	N	1 277	42	19	113	23	39	426	28	157	139	266
	D	1 116	42	15	119	20	72	318	21	186	84	223
1986	J	944	44	16	113	11	30	292	22	81	134	185
	F	1 012	42	15	111	32	44	293	29	83	111	232
	M	1 048	45	16	134	10	27	348	26	94	122	206
	A	1 162	52	22	137	41	33	369	22	75	154	236
	M	1 019	48	20	123	38	31	308	21	89	111	209
	J	1 105	50	24	141	25	46	347	21	84	159	189
	J	1 162	48	24	164	18	46	328	33	104	151	220
	A	890	41	21	141	11	30	250	27	64	154	141
	S	1 266	45	21	150	24	35	402	36	129	166	228
	O	1 323	51	24	137	12	64	441	27	120	147	270
	N	1 241	39	20	132	18	47	439	27	97	161	235
	D	1 110	46	17	106	51	58	363	21	97	120	209
1987	J	864	44	18	108	20	30	263	19	73	119	158
	F	977	42	20	107	33	40	316	22	73	122	190
	M		49	20	127		47	322	25	96	137	222
	A				116			339	20	92		
Percentage change on the corresponding period of the previous year % variation sur la période correspondante de l'année précédente												
1984	12.7	6.7	12.7	10.8	5.2	8.6	18.6	12.5	17.8	16.5	11.2	5.5
1985	11.3	13.3	5.9	14.5	-4.2	13.7	15.5	15.3	10.2	4.0	9.6	9.5
1986	-1.7	1.5	12.0	0.2	7.4	0.6	3.8	-6.0	-21.2	11.5	5.6	-10.8
1985	I	13.6	17.1	31.0	28.5	-31.4	2.2	17.7	22.2	19.2	12.0	23.3
	II	14.8	21.3	-16.1	14.6	2.0	32.3	19.5	21.4	35.5	-2.1	3.6
	III	16.9	-3.8	7.3	16.5	-13.3	-6.1	16.9	32.9	23.1	9.4	14.0
	IV	2.4	20.7	7.8	2.2	69.4	25.4	10.0	-10.1	-9.9	-2.3	1.4
1986	I	-0.1	0.8	-12.7	3.5	-26.4	10.9	10.5	0.0	-21.5	4.0	-7.5
	II	0.0	1.4	40.4	-3.4	5.0	-13.4	5.0	-8.8	-8.5	14.0	15.5
	III	-5.0	6.3	11.9	0.7	35.9	3.7	-3.1	-8.6	-8.6	5.9	-22.2
	IV	-1.4	-2.1	10.9	0.5	34.4	4.3	3.9	-5.0	-36.3	23.3	12.3
1987	I		3.1	20.8	-4.7		14.7	-3.4	-14.3	-8.0	2.7	-14.3
1985	O	4.2	32.6	0.0	11.1	28.6	33.3	12.2	-8.6	-8.6	2.5	3.4
	N	0.9	13.5	11.8	-13.7	75.9	-22.0	9.0	-9.7	9.0	0.7	-4.2
	D	1.7	16.7	7.1	9.2	122.2	75.6	8.5	-12.5	-22.2	-12.5	0.0
1986	J	7.2	15.8	0.0	15.3	-26.7	15.4	41.1	0.0	-29.6	9.8	-6.3
	F	3.2	16.7	-28.6	5.7	45.5	100.0	-2.0	-6.5	-17.0	2.8	-11.8
	M	-8.7	-19.6	-11.1	-6.9	-70.6	-37.2	3.0	8.3	-16.8	-0.8	-9.5
	A	7.9	20.9	69.2	7.0	78.3	-40.0	11.1	-4.3	-25.7	52.5	15.8
	M	-6.7	-12.7	17.6	-14.6	-13.6	-16.2	-1.6	-12.5	2.3	7.8	5.0
	J	-1.3	-2.0	50.0	-1.4	-26.5	27.8	4.8	-4.5	1.2	-4.8	5.6
	J	-9.1	-2.0	14.3	-6.3	-5.3	12.2	-8.9	10.0	-11.1	-7.4	-16.1
	A	-12.1	10.8	5.0	2.9	0.0	15.4	-7.1	-25.0	-36.0	5.5	-22.2
	S	5.6	9.8	16.7	8.7	166.7	-12.5	5.2	-7.7	19.4	22.1	7.7
	O	-2.1	-10.5	20.0	-2.1	-33.3	23.1	-2.4	-15.6	-18.9	19.5	3.3
1987	N	-2.8	-7.1	5.3	16.8	-21.7	20.5	3.1	-3.6	-38.2	15.8	8.7
	D	-0.5	9.5	13.3	-10.9	155.0	-19.4	14.2	0.0	-47.8	42.9	10.5
1987	J	-8.5	0.0	12.5	-4.4	81.8	0.0	-9.9	-13.6	-9.9	-11.2	-6.7
	F	-3.5	0.0	33.3	-3.6	3.1	-9.1	7.8	-24.1	-17.0	9.9	-26.7
	M		8.9	25.0	-5.2		74.1	-7.5	-3.8	2.1	12.3	-31.6
	A				-15.3			-8.1	-9.1	22.7		7.9

Period Période	EUR 12	BL	DK	DE	GR	ES	FR	IR	IT	NL	PO	UK	
1 : BEVERAGES AND TOBACCO						1 : BOISSONS ET TABACS							
Intra - EC trade (EUR 12) - Echanges intra - CE (EUR 12)													
Values in Mio ECU						Valeurs en Mio ECU							
1984	6 159	458	92	895	95	219	1 665	133	664	957	151	829	
1985	7 093	514	102	1 055	105	264	1 958	144	765	1 036	174	971	
1986	7 395	520	124	1 064	136	270	2 197	166	619	1 165	196	939	
1985	I	1 583	123	27	235	28	47	403	28	197	247	38	210
	II	1 723	140	21	267	44	73	456	36	148	258	39	260
	III	1 768	120	27	293	10	53	452	39	169	309	44	242
	IV	2 019	132	26	260	23	91	636	41	252	242	54	262
1986	I	1 631	123	26	244	17	47	472	37	150	255	38	222
	II	1 828	141	33	260	51	64	527	39	135	280	51	245
	III	1 802	128	34	295	32	61	486	44	157	322	47	196
	IV	2 135	128	30	265	36	98	712	46	177	307	60	275
1987	I		124	32	230		46	448	34	135	273	34	216
1985	O	695	54	9	94	4	24	225	16	72	85	22	90
	N	701	39	9	88	7	19	235	15	81	99	18	91
	D	623	39	8	79	12	47	177	9	99	59	13	81
1986	J	525	42	10	79	5	16	142	12	49	94	11	67
	F	539	39	8	81	10	18	151	13	49	79	11	81
	M	565	42	9	84	2	13	179	13	52	82	14	74
	A	630	48	11	84	21	19	181	13	45	101	17	91
	M	558	46	10	82	18	15	163	14	45	70	17	76
	J	638	47	12	94	12	30	183	13	44	109	15	79
	J	649	44	14	109	9	26	168	14	56	104	19	85
	A	492	39	11	98	8	16	120	15	35	100	5	45
	S	661	44	10	87	15	18	199	15	67	118	20	68
	O	715	46	11	93	6	31	239	16	59	97	23	93
	N	751	38	10	95	8	27	268	16	61	125	19	84
	D	661	44	9	77	21	40	205	13	58	85	14	94
1987	J	466	41	10	81	7	10	108	10	41	88	11	58
	F	531	38	11	67	15	17	172	11	40	79	9	71
	M		46	11	82		19	168	13	53	105	10	87
	A				77			177	13	52			
Extra - EC trade (EUR 12) - Commerce extra - CE (EUR 12)													
Values in Mio ECU						Valeurs en Mio ECU							
1984	5 959	22	106	488	188	210	1 820	153	611	484	74	1 802	
1985	6 394	29	110	529	165	221	2 068	186	638	465	73	1 903	
1986	5 857	30	115	524	153	212	1 982	146	489	506	66	1 633	
1985	I	1 416	7	26	112	44	45	440	49	133	103	15	442
	II	1 557	8	24	148	55	53	520	33	120	130	19	448
	III	1 710	7	31	157	29	52	549	66	152	131	20	515
	IV	1 712	8	28	112	37	71	559	39	233	101	19	504
1986	I	1 365	8	21	114	36	53	461	40	110	108	12	403
	II	1 449	8	32	141	53	43	498	23	110	137	16	389
	III	1 503	7	31	159	20	48	493	53	137	144	18	393
	IV	1 507	8	4	109	45	68	526	30	133	117	21	446
1987	I		10	21	112		71	452	32	105	101	8	353
1985	O	652	3	12	46	13	27	227	15	74	37	8	190
	N	572	2	10	25	16	20	191	12	75	40	6	175
	D	487	3	7	40	8	24	142	11	84	24	6	129
1986	J	416	2	6	34	6	13	150	11	32	39	3	118
	F	470	3	7	31	21	26	142	17	38	32	4	151
	M	478	3	8	50	8	14	169	13	40	37	5	132
	A	527	3	11	54	20	13	188	9	29	50	5	145
	M	457	3	9	41	19	15	145	6	42	39	5	133
	J	462	3	12	47	13	15	164	8	39	48	5	110
	J	508	4	11	55	8	19	160	19	47	45	6	135
	A	395	2	10	43	3	13	130	12	29	53	2	89
	S	599	1	11	62	9	16	203	21	61	46	8	161
	O	603	4	13	44	6	31	201	11	59	49	7	178
	N	485	2	10	36	10	19	171	11	35	34	5	152
	D	442	2	7	29	29	17	159	8	38	33	7	114
1987	J	393	2	7	27	13	19	155	9	31	29	3	100
	F	441	4	7	40	18	24	143	11	32	40	2	119
	M		3	7	45		28	154	12	41	32	3	135
	A				40			162	7	39			

TRENDS IN EC TRADE by SITC sections

Imports

Period Période	EUR 12	BL	DK	DE	GR	ES	FR	IR	IT	NL	PO	UK	
2 : CRUDE MATERIALS						2 : MATIERES PREMIERES							
World - Monde													
Values in Mio ECU						Valeurs en Mio ECU							
1984	57 092	5 206	1 004	13 854	715	4 278	7 039	405	10 487	4 918	1 325	7 861	
1985	58 754	5 499	986	14 320	763	4 347	7 048	415	10 926	5 413	1 255	7 782	
1986	49 090	4 374	957	12 450	712	3 356	5 926	342	8 811	4 651	907	6 604	
1985	I	15 813	1 487	291	3 753	204	1 248	1 978	127	2 927	1 435	348	2 016
	II	15 638	1 483	238	3 774	221	1 192	1 910	109	3 043	1 274	340	2 054
	III	12 954	1 216	212	3 357	123	907	1 550	87	2 149	1 142	282	1 930
	IV	14 349	1 312	245	3 436	217	1 000	1 611	92	2 807	1 562	286	1 782
1986	I	13 108	1 217	271	3 251	177	853	1 645	86	2 465	1 244	228	1 670
	II	12 878	1 143	251	3 204	187	896	1 520	89	2 370	1 215	229	1 774
	III	10 794	954	190	2 793	175	701	1 310	73	1 859	1 040	231	1 468
	IV	12 309	1 060	245	3 202	173	905	1 452	95	2 117	1 151	218	1 692
1987	I		1 111	248	3 033		871	1 559	82	2 209	1 135	215	1 671
1985	O	4 893	501	82	1 212	84	325	556	30	911	429	109	653
	N	4 309	404	80	1 064	69	227	511	32	858	418	66	580
	D	5 149	407	82	1 160	63	448	543	30	1 038	715	113	549
1986	J	4 521	439	91	1 096	66	298	577	30	780	441	109	593
	F	4 378	373	94	1 112	70	305	545	29	867	378	49	556
	M	4 202	404	85	1 044	42	250	523	27	820	423	62	520
	A	4 586	421	89	1 229	70	316	540	34	811	391	71	615
	M	4 232	341	85	1 018	67	287	488	31	838	419	76	581
	J	4 025	377	75	957	50	294	493	23	715	405	56	580
	J	3 858	300	49	948	64	315	463	25	796	303	78	517
	A	2 905	279	62	843	53	163	323	21	357	314	51	443
	S	3 977	369	77	991	58	224	528	27	701	419	53	528
	O	4 380	391	75	1 206	51	329	525	32	810	361	63	537
	N	3 818	322	70	926	50	285	447	36	661	395	47	580
	D	4 073	347	99	1 076	71	290	480	27	645	396	74	569
1987	J	3 867	346	89	932	51	252	480	31	697	378	69	540
	F	3 940	355	73	981	53	312	516	27	701	334	59	528
	M		410	85	1 120		307	563	25	809	421	72	603
	A				1 082			498	24	763			
Percentage change on the corresponding period of the previous year % variation sur la période correspondante de l'année précédente													
1984	20.2	15.6	-0.2	16.0	7.0	22.2	18.5	31.9	37.4	21.6	42.9	11.8	
1985	2.9	5.6	-1.8	3.4	6.7	1.6	0.1	2.5	4.2	10.1	-5.3	-1.2	
1986	-16.4	-20.5	-2.9	-13.1	-6.7	-22.8	-15.9	-17.6	-19.4	-14.1	-27.7	-15.1	
1985	I	10.8	12.5	8.6	7.9	36.0	18.2	9.2	14.4	15.6	15.7	0.6	3.1
	II	10.5	16.1	0.4	10.2	26.3	2.0	3.2	7.9	21.5	9.7	5.3	6.4
	III	-1.4	-0.6	-12.0	1.8	-6.8	-2.6	1.7	1.2	-11.1	-6.5	-3.1	8.9
	IV	-7.6	-5.2	-5.0	-6.0	-15.9	-10.9	-13.1	-14.8	-7.5	20.5	-21.6	-19.1
1986	I	-17.1	-18.2	-6.9	-13.4	-13.2	-31.7	-16.8	-32.3	-15.8	-13.3	-34.5	-17.2
	II	-17.6	-22.9	5.5	-15.1	-15.4	-24.8	-20.4	-18.3	-22.1	-4.6	-32.6	-13.5
	III	-16.7	-21.5	-10.4	-16.8	42.3	-22.7	-15.5	-16.1	-13.5	-8.9	-18.1	-23.9
	IV	-14.2	-19.2	0.0	-6.8	-20.3	-9.5	-9.9	3.3	-24.6	-26.3	-23.8	-5.1
1987	I		-8.7	-8.5	-6.7		2.1	-5.2	-4.7	-10.4	-8.8	-5.7	0.1
1985	O	-10.0	-0.4	-6.8	-7.2	-3.4	-9.2	-14.9	-21.1	-6.7	-8.5	-5.2	-22.3
	N	-16.0	-16.2	-8.0	-8.7	-30.3	-44.6	-22.9	-20.0	-9.4	8.9	-51.1	-19.1
	D	3.6	2.0	-1.2	-1.9	-11.3	26.6	1.3	3.4	-6.6	61.4	-1.7	-14.9
1986	J	-13.4	-17.5	-6.2	-8.4	-21.4	-29.6	-9.7	-25.0	-7.9	-16.8	-19.9	-14.8
	F	-14.0	-20.8	-1.1	-9.1	6.1	-22.6	-16.8	-39.6	-13.0	-4.5	-49.5	-14.1
	M	-23.7	-16.4	-14.1	-21.7	-22.2	-42.1	-23.5	-30.8	-24.4	-16.9	-46.1	-22.6
	A	-14.0	-20.9	11.2	-10.3	1.4	-25.6	-20.9	-2.9	-13.4	-3.9	-31.1	-11.3
	M	-22.1	-33.9	7.6	-19.3	6.3	-32.6	-22.3	-29.5	-23.3	-12.5	-48.3	-17.4
	J	-17.4	-14.9	-5.1	-16.3	-43.8	-13.8	-17.7	-20.7	-29.3	4.4	-38.5	-11.9
	J	-18.2	-24.1	-18.3	-22.3	45.5	-14.4	-23.1	-13.8	-3.7	-11.7	-29.1	-28.0
	A	-24.8	-31.6	-4.6	-19.6	17.8	-42.2	-17.8	-4.5	-36.7	-10.0	-37.0	-27.0
	S	-9.2	-10.7	-11.5	-8.9	70.6	-12.8	-4.9	-22.9	-7.4	-6.9	-43.6	-13.3
	O	-10.5	-22.0	-8.5	-0.5	-39.3	1.2	-5.6	6.7	-11.1	-15.9	-42.2	-17.8
	N	-11.4	-20.3	-12.5	-13.0	-27.5	25.6	-12.5	12.5	-23.0	-5.5	-28.8	0.0
	D	-20.9	-14.7	20.7	-7.2	12.7	-35.3	-11.6	-10.0	-37.9	-44.6	-34.5	3.6
1987	J	-14.5	-21.2	-2.2	-15.0	-22.7	-15.4	-16.8	3.3	-10.6	-14.3	-36.7	-8.9
	F	-10.0	-4.8	-22.3	-11.8	-24.3	2.3	-5.3	-6.9	-19.1	-11.6	20.4	-5.0
	M		1.5	0.0	7.3		22.8	7.6	-7.4	-1.3	-0.5	16.1	16.2
	A				-12.0			-7.8	-29.4	-5.9			

Importations

Period Période	EUR 12	BL	DK	DE	GR	ES	FR	IR	IT	NL	PO	UK
2 : CRUDE MATERIALS						2 : MATIERES PREMIERES						
Intra - EC trade (EUR 12) - Echanges intra - CE (EUR 12)												
Values in Mio ECU						Valeurs en Mio ECU						
1984	17 374	2 198	259	4 312	169	1 283	2 141	158	3 466	1 612	171	1 603
1985	19 341	2 375	281	5 078	183	1 474	2 231	173	3 797	1 818	204	1 725
1986	17 555	2 057	301	4 861	206	1 110	2 151	150	3 176	1 699	221	1 623
1985	I 5 023 II 5 124 III 4 133 IV 5 061	630 635 508 603	73 67 62 79	1 221 1 322 1 159 1 376	53 46 35 49	421 410 289 355	605 567 486 573	52 43 35 42	978 1 071 720 1 029	487 463 403 466	51 54 40 59	452 448 396 432
1986	I 4 788 II 4 467 III 3 739 IV 4 561	585 522 434 517	79 75 64 84	1 324 1 212 1 074 1 252	57 52 47 49	299 297 220 295	588 553 459 551	42 37 31 40	930 834 611 802	430 423 390 455	43 61 49 68	412 401 361 449
1987	I	530	72	1 184		281	592	40	802	424	78	448
1985	O 1 801 N 1 599 D 1 660	238 186 179	26 26 27	495 417 463	14 19 16	118 86 151	203 187 183	17 14 11	338 344 347	178 153 135	17 18 23	157 148 125
1986	J 1 585 F 1 569 M 1 632 A 1 635 M 1 449 J 1 365	199 184 201 187 156 176	33 24 22 32 22 21	442 419 463 474 402 334	22 23 12 19 20 13	85 108 106 88 104 105	194 200 194 202 178 174	14 15 13 14 12 10	295 319 317 305 269 256	137 136 157 155 136 133	14 12 13 17 18 15	150 128 134 141 133 128
	J 1 213 A 995 S 1 516 O 1 675 N 1 443 D 1 433	119 138 174 198 158 160	14 23 27 26 24 35	329 314 428 498 378 379	17 15 16 17 14 18	95 50 76 103 97 95	156 106 199 203 170 177	11 9 11 14 14 12	242 107 260 305 257 238	107 117 165 154 153 149	14 7 16 20 18 21	110 109 144 135 161 149
1987	J 1 347 F 1 509 M A	149 185 195	24 23 25	354 395 434 470	11 14	79 106 95	166 209 217 193	12 14 14 12	255 255 292 273	134 135 155	22 24 31	142 148 159
Extra - EC trade (EUR 12) - Commerce extra - CE (EUR 12)												
Values in Mio ECU						Valeurs en Mio ECU						
1984	39 212	3 004	721	9 416	545	2 994	4 894	247	7 017	3 258	1 113	6 002
1985	38 895	3 120	691	9 070	580	2 873	4 811	242	7 111	3 529	1 016	5 853
1986	31 158	2 314	644	7 487	506	2 243	3 769	192	5 615	2 901	677	4 809
1985	I 10 655 II 10 381 III 8 702 IV 9 157	856 847 708 708	214 167 146 164	2 492 2 419 2 137 2 021	151 175 87 167	827 782 618 645	1 371 1 342 1 063 1 035	75 66 51 50	1 946 1 964 1 426 1 775	935 801 732 1 061	285 276 237 217	1 502 1 541 1 497 1 314
1986	I 8 203 II 8 315 III 6 978 IV 7 610	632 620 519 540	190 171 124 154	1 893 1 968 1 703 1 904	120 135 128 124	554 599 480 605	1 055 967 849 888	44 52 42 55	1 527 1 527 1 247 1 310	799 777 636 685	182 165 180 148	1 208 1 324 1 068 1 196
1987	I	581	175	1 823		590	961	43	1 403	700	135	1 175
1985	O 3 063 N 2 667 D 3 430	263 218 227	55 53 55	711 623 687	70 50 47	208 141 297	353 323 358	13 18 19	572 513 690	248 262 551	87 47 86	483 419 412
1986	J 2 888 F 2 775 M 2 535 A 2 923 M 2 742 J 2 632	240 189 203 233 185 201	57 69 63 56 62 52	642 680 571 745 605 618	44 46 29 51 47 37	213 196 145 228 183 188	381 345 329 339 310 319	15 15 14 20 19 13	483 545 500 503 566 454	297 238 262 233 275 269	93 37 49 53 57 40	422 415 370 463 433 439
	J 2 614 A 1 891 S 2 430 O 2 679 N 2 341 D 2 610	181 140 195 193 163 186	34 38 49 49 46 63	611 525 555 697 541 689	47 39 43 34 36 53	220 113 148 226 189 195	307 216 328 321 277 299	14 12 16 18 22 14	554 249 441 501 404 406	191 194 250 204 239 242	63 44 37 43 29 52	393 321 369 392 397 409
1987	J 2 481 F 2 405 M A	196 215	65 49 59	570 579 674 600	41 39	173 205 211	311 306 344 304	19 13 11 12	442 445 514 489	243 195 262	47 35 40	375 369 433

TRENDS IN EC TRADE
by SITC sections

Exports

Period Période	EUR 12	BL	DK	DE	GR	ES	FR	IR	IT	NL	PO	UK	
2 : CRUDE MATERIALS						2 : MATIERES PREMIERES							
World - Monde													
Values in Mio ECU						Valeurs en Mio ECU							
1984	23 362	1 921	1 152	4 382	441	812	4 551	665	1 674	4 148	587	3 030	
1985	25 760	1 959	1 355	4 825	441	922	5 176	610	1 737	4 810	635	3 223	
1986	22 819	1 745	1 287	4 358	337	849	4 149	530	1 485	4 858	598	2 622	
1985	I	6 803	491	378	1 225	120	259	1 421	177	415	1 208	186	925
	II	6 627	528	374	1 285	137	224	1 309	153	445	1 130	171	872
	III	5 530	431	263	1 136	80	195	1 022	144	353	1 043	130	734
	IV	6 804	509	341	1 184	103	244	1 425	137	525	1 428	149	758
1986	I	6 039	446	334	1 113	56	200	1 238	128	384	1 277	123	740
	II	5 737	426	322	1 125	75	207	1 013	135	373	1 227	162	673
	III	5 047	364	251	988	103	197	828	125	320	1 140	152	579
	IV	5 995	510	379	1 132	104	244	1 071	142	408	1 215	160	630
1987	I		413	435	1 092		273	1 160	126	355	1 247	172	680
1985	O	2 303	190	138	449	47	76	491	51	164	382	57	258
	N	2 068	162	100	365	32	81	566	29	117	339	47	230
	D	2 431	157	102	366	25	87	368	58	245	707	46	277
1986	J	2 016	146	103	389	28	61	402	49	110	448	35	243
	F	1 966	151	104	361	20	78	407	39	136	395	35	241
	M	2 043	148	120	363	8	61	428	40	139	434	46	255
	A	2 063	170	116	410	25	64	361	43	128	425	50	270
	M	1 867	136	110	354	27	74	324	45	124	427	46	200
	J	1 783	119	92	361	22	70	330	47	120	373	43	206
	J	1 625	155	49	335	34	72	281	41	95	307	47	210
	A	1 410	72	73	299	18	60	203	36	114	325	36	174
	S	2 001	134	126	351	51	66	347	48	111	507	57	203
	O	2 179	213	119	420	35	77	406	50	137	447	53	221
	N	1 885	148	115	361	30	83	349	47	130	375	53	194
	D	1 916	150	142	353	38	84	312	44	141	391	45	216
1987	J	1 782	122	110	336	31	89	304	39	107	381	53	209
	F	1 997	134	143	355	38	93	389	44	111	412	53	225
	M		156	180	402		91	466	43	136	453	59	247
	A				399			401	42	118			
Percentage change on the corresponding period of the previous year													
% variation sur la période correspondante de l'année précédente													
1984	21.3	28.0	0.4	22.8	30.9	23.4	14.3	71.0	25.2	19.5	40.1	23.5	
1985	10.3	2.0	17.6	10.1	0.0	13.5	13.7	-8.3	3.8	16.0	8.2	8.5	
1986	-11.4	-10.9	-5.0	-9.7	-23.6	-7.9	-19.8	-13.1	-14.5	1.0	-5.8	-20.3	
1985	I	17.2	4.0	14.2	13.0	15.4	34.2	30.6	20.4	-5.9	14.7	34.8	22.7
	II	13.9	10.2	30.3	18.0	0.0	14.9	15.9	-8.9	17.1	10.1	23.0	10.8
	III	6.8	0.2	22.3	9.8	-23.8	16.8	4.2	-13.3	-1.7	13.9	-4.4	10.2
	IV	3.6	-5.9	6.9	0.8	8.4	-5.1	5.3	-25.1	6.3	23.7	-13.9	-7.8
1986	I	-11.2	-9.2	-11.6	-9.1	-53.3	-22.8	-12.9	-27.7	-7.5	5.7	-33.9	-20.0
	II	-13.4	-19.3	-13.9	-12.5	-45.3	-7.6	-22.6	-11.8	-16.2	8.6	-5.3	-22.9
	III	-8.7	-15.5	-4.6	-13.0	28.7	1.0	-19.0	-13.2	-9.3	9.3	16.9	-21.1
	IV	-11.9	0.2	11.1	-4.4	1.0	0.0	-24.8	3.6	-22.3	-14.9	7.4	-16.9
1987	I		-7.4	30.2	-1.9		36.5	-6.3	-1.6	-7.6	-2.3	39.8	-8.1
1985	O	-3.1	2.7	21.1	5.6	51.6	-35.0	-6.3	-19.0	16.3	-8.0	-17.4	-12.2
	N	-4.3	-7.4	8.7	-9.0	3.2	32.8	24.4	-54.0	-17.0	-16.5	-16.1	-18.1
	D	19.9	-12.8	-9.7	4.9	-24.2	7.4	-1.6	1.8	15.0	111.7	-2.1	9.3
1986	J	-2.0	3.5	-1.0	-1.3	-34.9	-37.8	3.6	-3.9	-23.6	24.4	-47.0	-10.0
	F	-10.9	-8.5	-24.6	-4.0	-31.0	-13.3	-16.1	-32.8	9.7	2.9	-37.5	-19.9
	M	-19.5	-20.4	-11.1	-20.2	-83.3	-14.1	-21.9	-40.3	-4.8	-6.5	-28.1	-28.0
	A	-10.5	-8.1	-19.4	-5.7	-13.8	-3.0	-29.2	-27.1	0.0	9.8	-7.4	-12.3
	M	-17.6	-20.0	-6.8	-19.4	-54.2	-14.0	-22.9	2.3	-12.7	5.2	-31.3	-36.5
	J	-13.3	-31.2	-17.9	-12.2	-55.1	-4.1	-12.7	-6.0	-31.4	11.0	-12.2	-17.3
	J	-13.6	2.0	-14.0	-17.9	17.2	-11.1	-27.0	-8.9	-15.9	5.5	-7.8	-21.6
	A	-10.4	-35.1	-15.1	-9.7	-41.9	7.1	-10.2	-7.7	-5.8	-5.0	2.9	-12.1
	S	-3.7	-20.2	5.0	-11.6	142.9	13.8	-15.6	-18.6	-5.9	23.4	23.9	-24.3
	O	-5.4	12.1	-13.8	-6.5	-25.5	1.3	-17.3	-2.0	-16.5	17.0	-7.0	-14.3
	N	-8.8	-8.6	15.0	-1.1	-6.3	2.5	-38.3	62.1	11.1	10.6	12.8	-15.7
	D	-21.2	-4.5	39.2	-3.6	52.0	-3.4	-15.2	-24.1	-42.4	-44.7	-2.2	-20.0
1987	J	-11.6	-16.4	6.8	-13.6	10.7	45.9	-24.4	-20.4	-2.7	-15.0	51.4	-14.0
	F	1.6	-11.3	37.5	-1.7	90.0	19.2	-4.4	12.8	-18.4	4.3	51.4	-6.6
	M		5.4	50.0	10.7		49.2	8.9	7.5	-2.2	4.4	28.3	-3.1
	A				-2.7			11.1	-2.3	-7.8			

EVOLUTION DU COMMERCE DE LA CE
par sections de la CTCI

8

Exportations

Period Période	EUR 12	BL	DK	DE	GR	ES	FR	IR	IT	NL	PO	UK	
2 : CRUDE MATERIALS						2 : MATIERES PREMIERES							
Intra - EC trade (EUR 12) - Echanges intra - CE (EUR 12)													
Values in Mio ECU						Valeurs en Mio ECU							
1984	15 946	1 348	657	2 748	202	549	3 690	543	817	3 024	461	1 906	
1985	17 699	1 359	780	3 003	198	587	4 207	488	856	3 647	492	2 081	
1986	15 979	1 237	737	2 784	198	551	3 472	415	748	3 730	479	1 629	
1985	I	4 701	345	196	792	52	168	1 153	147	217	888	146	597
	II	4 496	370	218	793	58	148	1 051	121	203	856	130	547
	III	3 668	289	159	677	31	121	833	120	165	735	101	438
	IV	4 834	355	206	741	57	151	1 170	100	271	1 169	115	499
1986	I	4 360	313	184	742	31	128	1 077	100	193	997	99	497
	II	4 023	306	180	711	39	139	836	111	190	978	127	405
	III	3 436	261	157	612	61	127	667	97	158	842	125	328
	IV	4 160	356	216	718	68	157	892	106	208	914	128	398
1987	I		296	205	730		175	992	99	193	975	144	412
1985	O	1 643	135	93	298	26	48	421	38	85	287	45	166
	N	1 451	112	64	228	18	52	448	21	67	259	36	146
	D	1 741	108	49	215	12	51	301	40	119	623	35	127
1986	J	1 468	100	62	261	14	39	350	38	58	354	30	162
	F	1 401	106	55	237	12	51	352	31	69	296	30	161
	M	1 486	107	66	244	5	37	375	31	66	347	35	174
	A	1 439	117	66	259	12	43	301	37	65	329	41	171
	M	1 307	98	62	224	14	48	261	35	65	349	36	114
	J	1 260	90	51	228	13	48	277	39	60	300	32	123
	J	1 076	95	28	201	17	48	221	33	45	231	37	120
	A	907	57	42	185	11	34	153	27	52	225	29	51
	S	1 446	108	85	224	32	44	298	38	61	383	49	124
	O	1 512	135	72	267	25	51	339	39	73	330	40	141
	N	1 340	111	78	233	20	54	294	37	69	284	43	118
	D	1 297	110	64	219	22	52	255	30	66	303	36	139
1987	J	1 234	86	48	224	12	59	256	32	59	294	41	123
	F	1 429	99	76	233	22	60	332	34	61	322	48	142
	M		111	80	270		56	403	33	73	359	51	147
	A				263			326	29	62			
Extra - EC trade (EUR 12) - Commerce extra - CE (EUR 12)													
Values in Mio ECU						Valeurs en Mio ECU							
1984	6 503	365	471	1 590	239	263	861	122	829	877	126	760	
1985	7 067	331	549	1 737	243	334	969	122	844	967	143	823	
1986	6 058	290	521	1 538	139	284	677	116	713	965	119	698	
1985	I	1 864	89	169	420	72	91	267	30	190	261	40	234
	II	1 873	90	151	481	76	76	258	31	230	225	40	215
	III	1 590	70	100	412	49	74	189	23	177	264	29	203
	IV	1 740	81	129	424	46	93	255	38	248	216	34	177
1986	I	1 467	70	139	361	25	68	161	28	184	241	25	165
	II	1 522	69	138	405	36	66	176	24	178	210	35	165
	III	1 435	59	88	367	42	68	161	28	158	254	26	184
	IV	1 627	90	151	404	36	83	178	36	193	259	33	164
1987	I		75	214	359		97	168	27	154	230	28	206
1985	O	608	28	43	176	21	28	70	12	77	80	12	61
	N	512	26	35	102	13	29	118	8	49	65	11	56
	D	620	27	51	146	12	36	66	17	122	71	11	63
1986	J	479	25	35	124	14	21	52	11	51	82	6	59
	F	487	23	46	120	8	26	56	7	63	84	5	50
	M	493	23	53	116	3	22	53	10	70	75	12	56
	A	551	29	49	147	14	20	61	6	62	83	10	71
	M	499	22	47	127	13	24	62	10	57	67	10	59
	J	466	18	39	130	9	22	53	8	59	60	12	57
	J	471	31	19	131	17	23	60	8	49	60	9	63
	A	459	10	29	111	6	25	51	9	59	85	7	65
	S	500	17	39	124	19	21	50	10	49	109	8	55
	O	579	43	45	149	9	25	67	11	62	102	13	53
	N	489	23	35	125	10	28	56	10	59	79	9	55
	D	561	25	75	131	16	30	57	14	73	75	9	56
1987	J	491	24	54	109	19	30	48	8	46	75	12	67
	F	511	23	61	119	16	33	57	10	48	77	5	62
	M		28	97	130		35	62	10	60	77	9	77
	A				135			74	13	53			

TRENDS IN EC TRADE by SITC sections

Imports

Period Période	EUR 12	BL	DK	DE	GR	ES	FR	IR	IT	NL	PO	UK
3 : FUEL PRODUCTS						3 : PRODUITS ENERGETIQUES						
World - Monde												
Values in Mio ECU												
1984	174 448	13 092	3 842	39 557	3 347	11 969	31 785	1 542	29 619	19 739	2 876	17 079
1985	180 450	12 261	4 121	41 401	3 939	12 480	31 676	1 574	31 357	21 008	2 651	17 981
1986	92 343	7 427	2 072	22 665	2 042	6 137	16 549	1 047	13 230	10 591	1 473	9 109
1985	I	51 208	3 715	1 170	11 407	467	3 374	9 164	435	9 004	807	6 135
	II	45 502	2 683	926	10 235	1 576	3 327	7 936	407	8 100	5 104	4 544
	III	39 635	2 796	925	10 180	440	2 544	6 803	355	6 113	5 52	3 618
	IV	44 108	3 068	1 100	9 584	1 456	3 235	7 772	377	8 140	5 064	3 684
1986	I	32 549	2 570	661	8 155	677	1 570	6 084	319	5 430	492	2 834
	II	23 521	1 808	541	5 863	428	1 916	4 507	258	2 924	422	2 225
	III	18 558	1 451	456	4 359	557	1 464	3 339	241	2 323	291	1 918
	IV	17 715	1 598	414	4 289	380	1 186	2 620	230	2 554	267	2 122
1987	I		1 687	440	4 859		1 541	3 854	228	2 990	334	2 147
1985	O	13 855	996	345	3 278	186	1 168	2 574	128	2 109	1 684	196
	N	14 339	1 068	308	3 356	196	983	2 343	127	2 786	1 806	254
	D	15 914	1 003	448	2 945	1 073	1 085	2 856	122	3 244	1 573	182
1986	J	12 657	999	296	3 110	159	547	2 382	128	2 249	1 600	183
	F	10 343	881	177	2 596	240	536	1 905	106	1 770	1 071	188
	M	9 513	686	186	2 448	277	487	1 796	85	1 408	1 069	116
	A	8 866	719	204	2 209	237	687	1 798	96	1 077	901	96
	M	7 547	520	183	1 912	171	467	1 422	80	983	916	157
	J	6 994	497	153	1 733	22	760	1 309	83	853	805	155
	A	6 288	456	125	1 500	80	573	1 065	82	830	783	85
	J	5 564	458	117	1 386	28	396	1 014	65	750	673	92
	S	6 736	526	208	1 425	447	496	1 286	80	725	672	116
	O	6 366	477	145	1 382	150	443	1 057	82	938	778	101
	N	5 845	477	119	1 445	171	350	1 065	81	814	626	78
	D	6 318	544	149	1 549	67	401	1 086	68	1 027	649	79
1987	F	7 441	595	158	1 754	123	436	1 531	66	994	944	135
	M	6 962	571	152	1 470	155	513	1 228	79	1 063	792	105
	A		524	129	1 636		492	1 096	83	932	650	86
	A				1 575			1 098	66	944		705
Percentage change on the corresponding period of the previous year												
% variation sur la période correspondante de l'année précédente												
1984	10.5	11.3	7.4	8.6	12.4	-8.7	9.5	9.6	7.0	14.1	15.4	41.7
1985	3.4	-6.3	7.3	4.7	17.7	4.3	-0.3	2.1	5.9	6.4	-7.8	5.3
1986	-48.8	-39.4	-49.7	-45.3	-48.2	-50.8	-47.8	-33.5	-57.8	-49.6	-44.4	-49.3
1985	I	17.4	10.4	27.7	10.3	12.5	10.7	5.2	7.7	16.3	18.1	22.3
	II	9.5	-18.9	-1.0	6.4	234.6	25.8	5.4	16.3	14.8	4.6	-9.5
	III	-5.5	-12.9	2.4	5.2	4.5	-20.1	-4.3	6.3	-16.0	7.2	-24.7
	IV	-6.8	-4.3	1.0	-3.3	-28.6	4.6	-7.8	-16.8	8.0	-3.0	-16.0
1986	I	-36.4	-30.8	-43.5	-28.5	45.0	-53.5	-33.6	-26.7	-39.7	-32.1	-39.0
	II	-48.3	-32.6	-41.6	-42.7	-72.8	-42.4	-43.2	-36.6	-63.9	-48.7	-36.5
	III	-53.2	-48.1	-50.7	-57.2	26.6	-42.5	-50.9	-32.1	-62.0	-59.3	-47.3
	IV	-59.8	-47.9	-62.4	-55.2	-73.9	-63.3	-66.3	-39.0	-68.6	-59.4	-57.5
1987	I		-34.4	-33.4	-40.4		-1.8	-36.7	-28.5	-44.9	-36.6	-32.1
1985	O	-3.9	57.6	-10.6	7.3	118.8	-5.7	-4.7	-27.3	-14.4	-3.4	-29.9
	N	-8.2	-21.8	3.7	-1.6	308.3	7.4	-10.2	-14.2	10.6	-3.9	-20.4
	D	-7.9	-17.1	10.6	-14.6	-43.7	15.4	-8.6	-5.4	27.0	0.8	-19.5
1986	J	-26.4	-17.4	-13.7	-23.2	-16.8	-57.2	-16.7	-22.4	-27.1	-14.8	-26.8
	F	-37.9	-36.6	-55.5	-24.4	130.8	-54.3	-40.4	-11.7	-41.4	-37.3	-42.7
	M	-45.2	-38.6	-56.6	-37.6	62.0	-47.2	-42.2	-43.7	-51.4	-45.0	-61.2
	A	-40.4	-17.6	-26.1	-31.9	22.8	-39.0	-42.4	-35.6	-59.7	-37.3	-36.0
	M	-53.6	-44.1	-36.0	-45.4	-78.8	-59.0	-45.8	-44.1	-66.5	-53.2	-53.1
	J	-51.3	-43.5	-58.0	-50.2	-96.2	-28.3	-40.4	-27.8	-65.8	-52.9	-14.4
	A	-51.6	-49.3	-53.5	-55.8	220.0	-26.4	-54.4	-24.8	-54.0	-55.2	-63.7
	J	-57.9	-51.6	-59.5	-60.4	-71.1	-53.7	-54.7	-40.4	-64.6	-62.6	-37.0
	S	-49.9	-44.6	-43.3	-56.6	40.6	-45.4	-42.4	-41.6	-67.0	-61.9	-36.3
	O	-54.1	-52.1	-58.0	-57.8	-19.4	-62.1	-58.9	-35.9	-55.5	-53.8	-48.5
	N	-59.2	-55.3	-61.4	-56.9	-12.8	-64.4	-54.5	-36.2	-70.8	-65.3	-69.3
	D	-60.3	-45.8	-66.7	-47.4	-93.8	-63.0	-62.0	-44.3	-68.3	-58.7	-49.4
1987	F	-41.2	-40.4	-46.6	-43.6	-22.6	-20.3	-35.7	-48.4	-55.8	-41.0	-26.2
	M	-32.7	-35.2	-14.1	-43.4	-35.4	14.4	-35.5	-25.5	-39.9	-26.1	-15.8
	A		-23.6	-30.6	-33.2		1.0	-39.0	-33.8	-39.2	-25.9	-26.2
	A				-28.7			-38.9	-31.3	-12.3		

EVOLUTION DU COMMERCE DE LA CE
par sections de la CTCl

8

Importations

Period Période	EUR 12	BL	DK	DE	GR	ES	FR	IR	IT	NL	PO	UK	
3 : FUEL PRODUCTS						3 : PRODUITS ENERGETIQUES							
Intra - EC trade (EUR 12) - Echanges intra - CE (EUR 12)													
Values in Mio ECU						Valeurs en Mio ECU							
1984	46 763	7 212	967	14 747	192	623	9 383	1 374	2 675	4 842	666	4 082	
1985	51 316	8 518	1 173	16 004	110	780	9 837	1 390	3 313	5 753	479	3 963	
1986	27 090	5 014	475	8 898	116	618	4 987	842	1 116	2 826	364	1 833	
1985	I	16 033	2 493	405	4 465	34	275	3 458	389	824	1 705	215	1 769
	II	12 083	1 811	204	3 852	25	184	2 403	350	913	1 488	69	784
	III	11 552	2 003	209	4 200	25	191	1 677	318	776	1 384	66	702
	IV	11 648	2 211	356	3 486	25	131	2 298	333	801	1 175	129	704
1986	I	9 579	1 791	179	3 045	24	166	1 771	265	537	1 119	159	523
	II	7 005	1 202	117	2 518	31	215	1 256	211	254	678	105	422
	III	5 490	998	92	1 748	31	96	1 081	184	153	582	49	474
	IV	5 016	1 024	87	1 587	30	141	879	181	172	448	50	416
1987	I		1 113	99	1 952		210	1 343	193	267	584	94	443
1985	O	3 972	726	116	1 220	9	57	739	113	224	480	32	255
	N	3 905	821	79	1 275	8	40	635	110	321	319	56	242
	D	3 770	665	160	991	8	33	924	110	255	375	41	267
1986	J	3 451	692	82	1 162	9	27	664	99	140	374	38	164
	F	3 173	591	55	956	6	64	556	94	247	357	62	184
	M	2 952	510	40	928	9	75	551	72	151	388	54	174
	A	2 627	492	55	933	13	79	462	82	75	267	12	156
	M	2 231	345	39	834	9	40	400	65	104	211	43	139
	J	2 112	337	23	747	9	95	401	66	73	189	39	133
	J	1 960	338	23	648	17	26	392	67	59	201	23	167
	A	1 616	305	24	564	6	25	264	54	48	182	9	131
	S	1 647	347	41	517	7	45	432	64	44	162	12	176
	O	1 761	337	35	545	6	40	295	64	90	157	12	179
	N	1 634	306	19	520	12	38	268	64	123	144	15	126
	D	1 790	360	33	529	11	63	393	54	81	133	18	116
1987	J	2 339	391	40	768	4	65	532	58	93	222	47	120
	F	1 890	343	39	520	7	55	413	65	82	191	32	142
	M		382	20	664		91	398	69	92	171	10	181
	A				725			347	47	71			
Extra - EC trade (EUR 12) - Commerce extra - CE (EUR 12)													
Values in Mio ECU						Valeurs en Mio ECU							
1984	119 599	5 637	2 379	17 487	3 155	11 347	22 402	165	26 938	14 890	2 203	12 997	
1985	120 176	3 500	2 204	17 487	3 829	11 700	21 838	177	26 008	15 245	2 166	14 021	
1986	59 405	2 321	1 082	8 573	1 926	5 519	11 555	195	12 106	7 746	1 106	7 276	
1985	I	32 286	1 140	641	4 290	432	3 099	5 706	47	8 157	3 819	589	4 366
	II	31 449	799	546	4 674	1 551	3 143	5 532	52	7 183	3 615	595	3 760
	III	26 419	752	494	4 588	415	2 353	5 126	36	5 331	3 923	484	2 916
	IV	30 022	809	523	3 936	1 431	3 105	5 474	42	7 337	3 888	498	2 979
1986	I	20 725	753	386	2 996	652	1 404	4 312	54	4 891	2 634	332	2 311
	II	15 183	582	275	2 202	398	1 701	3 250	46	2 666	1 932	316	1 815
	III	12 045	431	224	1 759	526	1 369	2 256	50	2 169	1 575	241	1 444
	IV	11 452	554	197	1 617	350	1 045	1 737	45	2 380	1 605	217	1 706
1987	I		556	240	1 828		1 331	2 511	30	2 722	1 795	240	1 704
1985	O	9 161	253	160	1 429	177	1 111	1 835	10	1 884	1 203	164	935
	N	9 550	230	145	1 299	189	942	1 708	18	2 465	1 487	198	869
	D	11 316	326	218	1 208	1 065	1 052	1 931	14	2 988	1 198	140	1 175
1986	J	8 444	302	180	1 228	149	520	1 718	29	2 107	1 225	145	840
	F	6 403	279	101	906	234	472	1 349	11	1 522	712	125	690
	M	5 854	168	107	861	268	412	1 244	13	1 257	680	62	781
	A	5 659	217	102	762	224	608	1 336	15	998	627	84	686
	M	4 937	165	87	766	162	427	1 023	15	879	704	113	596
	J	4 512	155	85	670	14	664	907	16	779	615	116	491
	J	4 030	114	64	597	62	547	673	15	772	582	62	542
	A	3 653	145	60	574	22	371	750	5	702	491	83	451
	S	4 473	170	98	573	440	451	852	16	681	509	103	581
	O	4 240	128	62	539	144	403	759	14	848	620	89	636
	N	3 791	166	59	553	159	312	796	18	691	481	64	492
	D	4 071	181	75	610	57	338	693	14	945	515	61	583
1987	J	4 626	199	68	567	119	371	999	8	901	720	88	584
	F	4 751	223	94	655	147	558	815	14	980	599	72	594
	M		133	77	606		401	698	8	840	478	77	523
	A				591			751	19	872			

TRENDS IN EC TRADE by SITC sections

Exports

Period Période	EUR 12	BL	DK	DE	GR	ES	FR	IR	IT	NL	PO	UK	
3 : FUEL PRODUCTS						3 : PRODUITS ENERGETIQUES							
World - Monde													
Values in Mio ECU						Valeurs en Mio ECU							
1984	71 189	5 219	1 039	7 196	621	2 050	4 388	147	4 245	20 002	265	26 016	
1985	77 240	4 644	1 204	6 852	717	2 399	5 061	173	4 844	22 631	332	28 373	
1986	42 986	3 444	659	4 054	377	1 515	3 308	100	2 781	13 567	242	12 937	
1985	I	21 157	1 255	311	1 854	199	648	1 179	40	942	6 775	108	7 847
	II	19 325	862	229	1 894	188	493	1 308	65	1 497	5 131	93	7 564
	III	18 027	1 249	315	1 704	140	657	1 214	32	1 243	4 910	89	6 474
	IV	18 736	1 278	349	1 414	190	601	1 361	36	1 162	5 815	43	6 488
1986	I	15 137	1 061	222	1 241	64	499	1 019	26	850	5 160	43	4 952
	II	10 572	907	185	1 009	74	395	765	31	756	3 469	83	2 853
	III	8 603	682	128	880	130	310	744	16	624	2 655	67	2 367
	IV	8 673	794	124	924	109	311	781	27	551	2 283	49	2 719
1987	I		669	155	861		434	778	26	477	2 737	29	3 124
1985	O	6 625	480	144	544	101	247	486	12	372	1 755	15	2 470
	N	5 927	407	82	440	4	165	448	12	248	2 045	14	2 062
	D	6 182	391	123	425	85	189	426	12	542	2 015	17	1 955
1986	J	5 894	361	79	483	32	202	389	11	237	1 753	10	2 336
	F	5 190	389	83	384	4	161	361	9	344	1 828	23	1 605
	M	3 959	312	57	373	28	136	268	6	270	1 466	10	1 033
	A	3 928	335	67	373	22	157	220	12	261	1 384	11	1 086
	M	3 460	265	63	321	52	99	327	9	215	1 070	32	1 007
	J	3 241	303	49	314		139	221	10	277	1 002	31	894
	J	3 279	296	41	316	76	133	265	8	172	1 012	12	949
	A	2 444	187	39	267	28	69	243	4	220	711	19	659
	S	2 911	193	46	292	25	108	238	5	231	898	25	849
	O	2 881	315	44	343	11	109	227	5	170	656	20	982
	N	2 721	243	46	302	37	88	261	12	155	711	7	858
	D	2 991	235	40	280	60	116	296	10	223	808	12	913
1987	J	3 051	215	44	275	34	192	219	7	169	870	11	1 016
	F	3 063	230	45	297	7	136	270	8	151	909	10	999
	M		224	60	289		107	289	11	157	957	5	1 105
	A				277			200	7	178			
Percentage change on the corresponding period of the previous year % variation sur la période correspondante de l'année précédente													
1984	12.9	6.5	7.7	11.7	78.4	5.2	10.7	32.4	-3.5	15.2	2.3	16.4	
1985	8.5	-11.0	15.9	-4.6	15.5	17.0	15.3	17.7	14.1	13.1	25.3	9.1	
1986	-44.3	-25.8	-45.3	-40.9	-47.4	-36.8	-34.6	-42.2	-42.6	-40.1	-27.1	-54.4	
1985	I	14.3	-7.3	64.6	1.8	30.1	10.8	22.7	5.3	-14.4	18.6	25.6	20.6
	II	17.6	-31.2	9.6	8.7	52.8	-1.0	16.6	85.7	87.4	6.7	93.8	30.5
	III	4.6	-5.5	-6.8	0.5	250.0	118.3	4.7	-5.9	-3.1	11.8	0.0	-1.7
	IV	-1.4	-0.9	15.6	-26.9	-37.7	-9.8	18.8	-7.7	9.2	14.2	2.4	-9.0
1986	I	-28.5	-15.5	-28.6	-33.1	-67.8	-23.0	-13.6	-35.0	-9.8	-23.8	-60.2	-36.9
	II	-45.3	5.2	-19.2	-46.7	-60.6	-19.9	-41.5	-52.3	-49.5	-32.4	-10.8	-61.7
	III	-52.3	-45.4	-59.4	-48.4	-7.1	-52.8	-38.7	-50.0	-49.8	-45.9	-24.7	-63.4
	IV	-53.7	-37.9	-64.5	-34.7	-42.6	-48.3	-42.6	-25.0	-52.6	-60.7	14.0	-58.1
1987	I		-36.9	-30.2	-30.6		-13.0	-23.7	0.0	-43.9	-47.0	-32.6	-36.9
1985	O	6.2	-7.2	61.8	-14.5	-40.2	3.8	12.5	33.3	-7.7	6.4	0.0	18.9
	N	-5.8	-9.2	-21.9	-33.9	-89.7	-11.3	31.8	-20.0	9.7	17.5	7.7	-17.9
	D	-4.7	20.3	13.9	-32.9	-13.3	-22.9	14.2	-20.0	24.6	18.5	30.8	-23.2
1986	J	-19.6	-4.7	-26.2	-23.6	-57.9	-14.0	1.6	-31.3	-9.9	-29.1	-60.0	-14.9
	F	-22.1	-8.3	-31.4	-32.3	-89.7	-23.0	-5.5	-35.7	5.5	-15.3	-8.0	-33.1
	M	-44.7	-31.0	-30.5	-43.1	-66.7	-33.0	-35.3	-45.5	-23.5	-31.6	-82.5	-61.8
	A	-40.2	46.3	-21.2	-44.0	0.0	-10.3	-52.8	20.0	-30.0	-29.1	-69.4	-57.5
	M	-50.3	-5.0	43.2	-53.2	-56.7	-48.2	-31.6	-43.8	-69.4	-36.3	-15.8	-63.0
	J	-44.1	-14.4	-50.5	-42.0		9.4	-39.5	-73.7	-34.4	-33.2	63.2	-60.8
	J	-48.1	-32.9	-63.4	-49.6	20.6	-47.4	-35.5	-27.3	-58.9	-38.6	-50.0	-58.9
	A	-56.6	-48.6	-57.6	-50.7	-45.1	-60.6	-46.4	-63.6	-46.7	-51.3	-34.5	-67.7
	S	-52.2	-56.5	-58.9	-45.3	0.0	-52.8	-32.0	-54.5	-43.8	-50.2	-32.4	-60.2
	O	-56.5	-34.4	-69.4	-36.9	-89.1	-55.9	-53.3	-58.3	-54.3	-62.6	33.3	-60.2
	N	-54.1	-40.3	-43.9	-31.4	825.0	-46.7	-41.7	0.0	-37.1	-65.2	-50.0	-58.4
	D	-51.6	-39.9	-67.5	-34.1	-29.4	-38.6	-30.5	-16.7	-58.9	-59.9	-29.4	-53.3
1987	J	-48.2	-40.4	-44.3	-43.1	6.3	-5.0	-43.7	-36.4	-28.7	-50.4	10.0	-56.5
	F	-41.0	-40.9	-45.8	-22.7	75.0	-15.5	-25.2	-11.1	-56.1	-50.3	-56.5	-37.8
	M		-28.2	5.3	-22.5		-21.3	7.8	83.3	-41.9	-34.7	-50.0	7.9
	A				-25.7			-9.1	-41.7	-31.8			

EVOLUTION DU COMMERCE DE LA CE
par sections de la CTCl

8

Exportations

Period Période	EUR 12	BL	DK	DE	GR	ES	FR	IR	IT	NL	PO	UK	
3 : FUEL PRODUCTS						3 : PRODUITS ENERGETIQUES							
Intra - EC trade (EUR 12) - Echanges intra - CE (EUR 12)													
Values in Mio ECU						Valeurs en Mio ECU							
1984	48 655	3 709	452	3 423	273	1 666	2 965	144	1 502	17 472	95	16 953	
1985	53 475	3 197	442	3 106	337	1 635	3 200	171	1 790	19 707	164	19 724	
1986	29 715	2 246	253	2 218	177	925	2 055	98	1 149	12 071	151	8 372	
1985	I	16 049	913	119	913	78	541	784	40	288	6 057	39	6 277
	II	12 476	522	83	828	130	325	790	64	657	4 267	57	4 752
	III	11 990	900	113	703	24	408	785	31	424	4 162	55	4 385
	IV	12 959	863	128	663	105	361	841	35	421	5 220	14	4 310
1986	I	10 737	712	95	623	21	281	582	26	309	4 589	30	3 469
	II	7 518	625	61	562	59	291	463	30	350	3 127	56	1 894
	III	5 706	440	48	490	54	179	457	15	276	2 325	41	1 381
	IV	5 754	468	49	543	44	174	554	27	214	2 030	24	1 629
1987	I		432	77	506		240	518	26	190	2 423	14	2 143
1985	O	4 451	337	62	228	43	136	328	12	106	1 542	5	1 651
	N	4 149	273	27	231	3	109	273	12	65	1 879	4	1 273
	D	4 361	253	39	204	58	116	239	12	249	1 799	7	1 385
1986	J	4 066	267	35	233	3	120	216	11	70	1 547	4	1 560
	F	3 576	234	39	187		79	213	9	112	1 603	20	1 081
	M	2 992	211	21	203	19	82	153	6	127	1 325	6	840
	A	2 992	230	21	208	21	126	136	12	109	1 278	5	847
	M	2 339	185	23	175	37	77	174	9	91	960	25	583
	J	2 214	208	17	179		88	155	10	150	877	25	506
	J	2 212	190	15	180	22	83	164	8	74	882	7	586
	A	1 531	120	13	143	8	36	132	3	102	598	12	362
	S	2 016	126	19	154	23	60	163	4	100	813	14	530
	O	1 869	172	15	204	8	55	155	5	73	573	12	595
	N	1 761	149	23	179	13	46	184	11	55	634	4	463
	D	2 048	145	18	161	22	74	215	10	84	717	5	597
1987	J	2 150	144	26	167	12	105	139	7	73	759	3	715
	F	2 160	150	18	171	7	60	196	8	67	793	7	682
	M		138	28	168		75	183	10	50	869	2	744
	A				156			123	7	76			
Extra - EC trade (EUR 12) - Commerce extra - CE (EUR 12)													
Values in Mio ECU						Valeurs en Mio ECU							
1984	17 434	1 027	587	1 543	348	381	1 423	3	1 956	1 245	83	8 838	
1985	18 574	929	762	1 688	379	751	1 855	2	2 197	1 496	78	8 423	
1986	10 641	686	407	1 080	198	539	1 253	3	1 217	765	38	4 456	
1985	I	3 727	227	192	393	121	107	395		392	346	36	1 518
	II	5 450	193	146	472	58	165	512	1	702	439	20	2 744
	III	4 656	237	202	440	116	249	428	1	521	410	10	2 041
	IV	4 740	271	221	384	85	231	520		581	301	11	2 135
1986	I	3 510	205	127	341	43	208	437		399	299	5	1 446
	II	2 409	153	124	266	15	100	302		303	158	10	983
	III	2 391	157	80	240	76	126	286	1	262	184	12	965
	IV	2 311	172	59	234	64	103	226	1	252	123	11	1 065
1987	I		154	78	219		179	259		209	168	7	955
1985	O	1 770	85	82	130	58	110	158		215	125	1	806
	N	1 509	93	55	123		56	175		155	69	5	777
	D	1 462	93	84	130	26	65	187		211	107	6	553
1986	J	1 519	48	43	140	30	77	174		128	110	4	764
	F	1 303	96	44	112	4	82	149		177	127		512
	M	696	60	36	88	9	49	115		94	64	1	180
	A	685	42	46	98		31	84		101	51	2	229
	M	924	44	40	90	15	20	153		98	45	4	416
	J	840	66	32	78		49	67		103	62	3	381
	J	878	63	25	84	54	49	101		66	82	2	352
	A	755	49	25	79	19	32	111		90	53	3	293
	S	743	43	27	76	2	45	75		106	47	8	312
	O	787	58	29	90	2	45	71	1	68	40	4	380
	N	774	60	24	71	24	26	77		71	33	1	388
	D	774	54	22	72	36	36	80		113	50	5	305
1987	J	724	40	18	68	22	72	80		66	62	6	292
	F	735	52	27	72		76	74		66	58	1	309
	M		62	31	80		32	105		77	47		354
	A				75			77		78			

TRENDS IN EC TRADE by SITC sections

Imports

Period Période	EUR 12	BL	DK	DE	GR	ES	FR	IR	IT	NL	PO	UK	
4 : OILS, FATS AND WAXES													
4 : HUILES, GRAISSES ET CIRES													
World - Monde													
Values in Mio ECU													
Valeurs en Mio ECU													
1984	5 917	467	165	1 320	13	95	1 047	75	651	1 138	43	902	
1985	5 950	464	189	1 237	22	98	975	82	903	1 046	32	901	
1986	3 757	296	126	714	36	104	571	56	729	566	20	540	
1985	I	1 533	125	51	338	3	30	245	22	188	283	10	239
	II	1 614	116	50	327	7	21	288	23	220	300	7	256
	III	1 481	120	46	320	8	21	248	19	209	267	7	215
	IV	1 322	103	42	253	4	27	194	18	286	196	8	191
1986	I	1 018	88	35	202	9	33	177	16	151	157	7	144
	II	949	80	32	188	11	29	146	16	163	144	6	133
	III	857	68	30	171	9	20	136	13	176	120	4	111
	IV	933	60	29	153	8	23	112	11	238	144	3	152
1987	I		54	24	138		32	102	12	218	113	4	212
1985	O	459	43	17	92	1	12	79	6	60	70	3	77
	N	390	32	13	81	2	5	62	7	62	64	2	62
	D	473	29	12	80	2	10	54	5	164	62	3	53
1986	J	363	33	14	71	3	12	60	6	52	58	2	51
	F	337	26	11	69	3	11	63	5	47	54	2	47
	M	316	28	10	61	2	10	54	5	52	45	2	46
	A	328	30	12	66	5	9	46	6	48	53	1	51
	M	295	27	10	60	4	9	47	5	52	42	1	38
	J	324	24	10	62	2	11	53	5	63	49	1	44
	J	316	23	10	69	3	9	48	4	68	39	2	40
	A	246	18	9	53	2	5	42	4	41	40	1	31
	S	292	24	11	48	3	6	45	5	67	40	2	41
	D	332	22	11	57	3	8	42	5	93	57	1	44
	N	275	17	9	48	2	7	37	4	66	35	1	39
	D	325	20	9	46	3	8	36	3	79	53		67
1987	J	310	18	8	44	3	12	32	4	70	41	2	77
	F	298	17	8	47	3	10	32	4	60	37	1	78
	M		18	9	47		10	38	4	87	36	1	56
	A				42			33	4	46			
Percentage change on the corresponding period of the previous year													
% variation sur la période correspondante de l'année précédente													
1984	49.9	53.1	57.1	61.2	-13.3	28.4	51.1	59.6	4.0	80.9	79.2	48.1	
1985	0.6	-0.6	14.5	-6.3	69.2	3.2	-6.9	9.3	38.7	-8.1	-25.6	-0.1	
1986	-36.9	-36.2	-33.3	-42.3	63.6	6.1	-41.4	-31.7	-19.3	-45.9	-37.5	-40.1	
1985	I	17.7	30.2	41.7	18.2	0.0	36.4	-1.6	29.4	63.5	11.4	25.0	10.1
	II	18.2	-8.7	31.6	3.8	75.0	-12.5	0.3	27.8	205.6	14.9	-46.2	23.7
	III	-4.7	2.6	2.2	-11.6	166.7	16.7	-10.5	-13.0	26.7	-15.2	0.0	-4.0
	IV	-22.0	-18.9	-12.5	-29.1	0.0	-15.6	-16.7	0.0	-4.3	-36.4	-42.9	-25.1
1986	I	-33.6	-29.6	-31.4	-40.2	200.0	10.0	-27.8	-27.3	-19.7	-44.5	-30.0	-39.7
	II	-41.2	-31.0	-36.0	-42.5	57.1	38.1	-49.3	-30.4	-25.9	-52.0	-14.3	-48.0
	III	-42.1	-43.3	-34.8	-46.6	12.5	-4.8	-45.2	-31.6	-15.8	-55.1	-42.9	-48.4
	IV	-29.4	-41.7	-31.0	-39.5	100.0	-14.8	-42.3	-38.9	-16.8	-26.5	-62.5	-20.4
1987	I		-38.6	-31.4	-31.7		-3.0	-42.4	-25.0	44.4	-28.0	-42.9	47.2
1985	O	-21.5	2.4	0.0	-28.1	0.0	33.3	-6.0	0.0	-25.9	-35.8	-25.0	-25.2
	N	-29.5	-25.6	-13.3	-32.5	0.0	-54.5	-29.5	0.0	-19.5	-39.0	-66.7	-23.5
	D	-15.1	-31.0	-20.0	-27.3	100.0	-23.1	-11.5	25.0	15.5	-34.0	-40.0	-25.4
1986	J	-22.8	-19.5	-17.6	-34.3	200.0	0.0	-18.9	-25.0	57.6	-34.1	0.0	-40.0
	F	-34.2	-29.7	-31.3	-39.5	200.0	-8.3	-20.3	-44.4	-30.9	-44.9	-60.0	-36.5
	M	-42.8	-41.7	-41.2	-47.4	100.0	66.7	-41.9	0.0	-40.2	-53.6	-33.3	-42.5
	A	-36.9	-25.0	-20.0	-40.5	400.0	-10.0	-55.8	-33.3	-9.4	-44.8	-50.0	-36.3
	M	-45.6	-28.9	-50.0	-47.8	100.0	50.0	-52.0	-37.5	-20.0	-57.1	-66.7	-56.8
	J	-41.3	-36.8	-33.3	-38.6	-50.0	175.0	-38.4	-28.6	-38.2	-53.8	-66.7	-49.4
	J	-43.3	-42.5	-37.5	-41.5	0.0	0.0	-45.5	-42.9	-27.7	-61.4	0.0	-49.4
	A	-46.9	-43.8	-40.0	-50.0		-28.6	-44.0	-20.0	-29.3	-57.0	-66.7	-54.4
	S	-36.7	-50.0	-26.7	-50.0	-40.0	20.0	-47.1	-28.6	17.5	-45.2	0.0	-39.7
	O	-27.7	-48.8	-35.3	-38.0	200.0	-33.3	-46.8	-16.7	55.0	-18.6	-66.7	-55.8
	N	-29.5	-46.9	-30.8	-40.7	0.0	40.0	-40.3	-42.9	6.5	-45.3	-50.0	-21.0
	D	-31.3	-31.0	-25.0	-40.0	50.0	-20.0	-33.3	-40.0	-51.8	-14.5		26.4
1987	J	-14.6	-45.5	-42.9	-38.0	0.0	0.0	-46.7	-33.3	34.6	-29.3	0.0	51.0
	F	-11.6	-34.6	-27.3	-31.9	0.0	-9.1	-49.2	-20.0	27.7	-31.5	-50.0	66.0
	M		-35.7	-10.0	-23.0		0.0	-29.6	-20.0	67.3	-20.0	-50.0	21.7
	A				-36.4			-28.3	-33.3	-4.2			

EVOLUTION DU COMMERCE DE LA CE
par sections de la CTCl

8

Importations

Period Période	EUR 12	BL	DK	DE	GR	ES	FR	IR	IT	NL	PO	UK
4 : OILS, FATS AND WAXES						4 : HUILES, GRAISSES ET CIRES						
Intra - EC trade (EUR 12) - Echanges Intra - CE (EUR 12)												
Values in Mio ECU						Valeurs en Mio ECU						
1984	3 097	321	117	571	11	23	619	72	456	436	12	46D
1985	3 205	308	140	509	20	31	612	79	615	429	13	449
1986	2 292	198	94	324	33	35	376	55	581	276	10	311
1985												
I	799	84	36	146	2	10	157	21	109	120	4	110
II	893	80	38	127	6	6	169	22	184	122	2	136
III	776	80	36	133	8	6	157	19	125	99	4	109
IV	737	63	31	102	4	8	129	17	197	88	3	94
1986												
I	586	56	26	93	8	8	116	16	111	71	5	76
II	560	55	24	84	10	10	94	15	125	66	2	73
III	520	45	22	79	8	6	89	13	141	58	1	56
IV	626	42	22	68	7	10	77	11	203	80	1	106
1987												
I		36	18	70		15	75	11	184	61	1	166
1985												
O	249	28	12	39	1	3	52	6	38	31	2	37
N	229	20	10	35	2	3	41	6	48	30	1	33
D	259	15	9	29	1	2	36	5	111	26	1	24
1986												
J	214	21	11	35	3	3	43	6	39	25	2	26
F	191	17	8	32	3	3	38	4	35	24	1	25
M	179	18	7	25	2	3	35	5	36	23	2	24
A	194	21	8	29	5	3	34	6	34	26	1	27
M	173	18	8	25	4	4	29	5	39	18		22
J	193	16	8	30	2	3	32	5	51	22	1	24
J	194	16	7	31	3	2	34	4	54	20		23
A	141	7	7	25	2	1	25	4	34	17		14
S	185	17	8	23	3	3	31	5	54	22		20
O	222	15	8	22	3	4	29	5	77	40		18
N	186	13	7	22	2	3	25	4	57	17		35
D	216	13	7	22	2	3	22	3	70	24		49
1987												
J	216	13	6	22	2	5	22	4	61	23		60
F	204	11	6	23	3	5	25	4	46	20	1	62
M		12	6	26		5	28	4	77	19		44
A				23			24	4	42			
Extra - EC trade (EUR 12) - Commerce extra - CE (EUR 12)												
Values in Mio ECU						Valeurs en Mio ECU						
1984	2 820	146	49	749	3	72	428	3	195	701	31	443
1985	2 745	157	48	729	1	67	363	3	288	617	19	452
1986	1 465	98	32	390	3	70	195	1	148	290	10	229
1985												
I	734	41	15	192		19	89	1	80	163	6	129
II	721	35	12	200	1	14	119	1	36	178	5	120
III	704	40	10	186		15	91	1	84	168	4	106
IV	585	40	12	151		19	65	1	89	108	4	97
1986												
I	432	31	10	109	1	24	61		40	86	2	68
II	388	25	9	104	1	18	52		38	78	3	63
III	337	23	8	91		14	46		35	82	3	55
IV	307	18	6	86	1	13	36		35	84	2	46
1987												
I		17	6	68		18	27		34	52	3	46
1985												
O	210	14	5	53		9	27		22	39	1	40
N	161	12	3	46		2	20		14	33	1	28
D	214	14	3	52		8	18		53	36	2	29
1986												
J	149	12	3	36		9	17		13	33		24
F	147	9	3	37		8	25		12	30	1	22
M	136	10	3	36		7	19		16	22		22
A	134	9	4	37		5	12		13	27		25
M	122	9	3	35		5	19		12	24		16
J	131	7	2	32		8	21		12	27	1	20
J	122	8	4	38		6	15		14	20	1	17
A	105	7	2	28		4	17		7	24	1	17
S	107	7	2	25		4	15		14	18	1	21
O	111	6	2	34		4	12		16	17	1	16
N	89	4	2	26		4	12		10	18	1	13
D	109	7	2	26	1	5	14		9	29		17
1987												
J	94	6	2	22	1	7	10		9	18	1	17
F	93	6	2	24		7	7		15	17	1	17
M		6	2	21		5	10		10	17		12
A				19		5	8		5			

TRENDS IN EC TRADE by SITC sections

Exports

Period Période	EUR 12	BL	DK	DE	GR	ES	FR	IR	IT	NL	PO	UK	
4 : OILS, FATS AND WAXES						4 : HUILES, GRAISSES ET CIRES							
World - Monde													
Values in Mio ECU						Valeurs en Mio ECU							
1984	5 055	496	164	1 149	232	547	537	19	324	1 288	145	154	
1985	5 172	556	173	1 256	123	619	543	22	395	1 205	117	163	
1986	3 413	349	129	794	210	334	301	14	334	740	51	157	
1985	I	1 480	154	51	329	40	208	188	5	107	323	32	41
	II	1 320	145	39	313	24	179	133	5	61	343	36	42
	III	1 151	134	41	316	26	115	97	5	73	287	17	40
	IV	1 221	123	42	297	33	117	126	7	154	252	32	40
1986	I	992	110	41	241	44	66	104	4	99	230	18	35
	II	790	88	34	191	39	53	77	3	74	175	13	31
	III	730	72	30	184	61	57	52	3	81	156	10	24
	IV	901	80	25	179	66	147	68	4	80	179	9	63
1987	I		77	30	164		169	69	3	61	169	20	190
1985	O	415	45	14	107	10	23	47	3	45	94	11	16
	N	370	39	15	92	6	34	36	2	48	72	14	12
	D	437	39	13	99	17	60	43	2	61	86	7	12
1986	J	342	40	17	88	17	16	39	2	28	73	7	14
	F	364	35	12	80	23	30	38	1	34	93	6	11
	M	287	35	12	73	5	20	27	1	36	63	5	10
	A	296	40	10	76	11	24	29	1	27	63	3	13
	M	239	21	12	54	8	19	25	1	25	56	7	11
	J	252	28	11	60	20	20	23	1	21	57	2	10
	J	247	28	10	59	19	21	19	1	23	55	2	10
	A	198	17	10	60	8	18	15	1	21	41	3	5
	S	275	22	10	64	32	19	37	1	31	60	3	9
	O	287	35	9	67	17	33	21	2	29	65	1	7
	N	265	19	8	53	33	54	27	2	23	49	1	14
	D	319	25	8	58	16	58	19	1	29	62	3	40
1987	J	297	23	9	55	6	51	19	1	20	56	7	51
	F	342	28	11	51	12	66	26	1	18	49	6	74
	M		26	10	59		52	24	1	23	64	4	65
	A				57			20	1	18			
Percentage change on the corresponding period of the previous year % variation sur la période correspondante de l'année précédente													
1984	51.9	67.6	35.5	50.6	-19.4	53.2	52.6	58.3	62.8	72.0	61.1	52.5	
1985	2.3	12.1	5.5	9.3	-47.0	13.2	1.1	15.8	21.9	-6.4	-19.3	5.9	
1986	-34.0	-37.2	-25.4	-36.8	70.7	-46.0	-44.6	-36.4	-15.4	-38.6	-56.4	-3.7	
1985	I	21.2	25.2	64.5	23.2	-33.3	24.6	40.3	66.7	69.8	5.9	-15.8	41.4
	II	14.3	27.2	0.0	22.7	-66.2	23.4	17.7	66.7	38.6	15.1	9.1	7.7
	III	-9.4	15.5	-8.9	5.3	-56.7	-20.1	-26.0	-16.7	12.3	-16.1	-37.0	14.3
	IV	-13.3	-14.6	-14.3	-8.9	-17.5	27.2	-20.3	-12.5	1.3	-26.5	-30.4	-20.0
1986	I	-33.0	-28.6	-19.6	-26.7	10.0	-68.3	-44.7	-20.0	-7.5	-28.8	-43.8	-14.6
	II	-40.2	-39.3	-12.8	-39.0	62.5	-64.8	-42.1	-40.0	21.3	-49.0	-63.9	-19.3
	III	-36.6	-46.3	-26.8	-41.8	134.6	-50.4	-46.4	-40.0	11.0	-45.6	-41.2	-40.0
	IV	-26.2	-35.0	-40.5	-39.7	100.0	25.6	-46.0	-42.9	-48.1	-29.0	-71.9	57.5
1987	I		-30.0	-26.8	-32.0		156.1	-33.7	-25.0	-38.4	-26.5	11.1	442.9
1985	O	-16.8	-18.2	-17.6	-15.7	-16.7	21.1	-14.5	0.0	2.3	-26.6	-52.2	0.0
	N	-18.5	-17.0	-16.7	-14.8	-71.4	6.3	-29.4	-33.3	23.1	-29.4	0.0	-36.8
	D	-3.5	-4.9	0.0	8.8	142.9	50.0	-18.9	0.0	-12.9	-23.9	-22.2	-20.3
1986	J	-30.8	-23.1	-5.6	-16.2	-10.5	-77.1	-29.1	0.0	-37.8	-32.4	40.0	7.7
	F	-20.7	-30.0	-29.4	-23.1	130.0	-33.3	-45.7	0.0	-5.6	-5.1	-53.8	-15.4
	M	-45.5	-32.7	-25.0	-39.2	-54.5	-78.5	-57.8	0.0	44.0	-46.2	-61.5	-33.3
	A	-32.7	-25.9	66.7	-21.6	10.0	-58.6	-32.6	-50.0	22.7	-49.6	-72.7	0.0
	M	-48.5	-55.3	-20.0	-51.4	33.3	-78.7	-40.5	-50.0	31.6	-48.6	-12.5	-26.7
	J	-39.4	-39.5	-42.1	-42.9	150.0	-37.5	-52.1	-50.0	10.5	-47.7	-88.2	-23.1
	J	-40.2	-34.9	-28.6	-45.9	5.6	-62.5	-29.6	0.0	-4.2	-44.4	-75.0	-28.6
	A	-43.8	-57.5	-28.6	-38.1	166.7	-53.8	-40.0	-50.0	23.5	-57.7	-40.0	-50.3
	S	-28.9	-56.0	-23.1	-42.3	540.0	-5.0	-59.1	-50.0	15.6	-34.1	-40.0	-35.7
	O	-30.8	-22.2	-35.7	-37.4	70.0	43.5	-55.3	-33.3	-35.6	-30.9	-90.9	-56.3
	N	-23.0	-51.3	-46.7	-42.4	450.0	58.8	-25.0	0.0	-52.1	-31.9	-64.3	16.7
	D	-27.0	-35.9	-38.5	-41.4	-5.9	-3.3	-55.8	-50.0	-52.5	-27.9	-57.1	233.3
1987	J	-13.2	-42.5	-47.1	-37.5	-64.7	218.8	-51.3	-50.0	-28.6	-23.3	0.0	264.3
	F	-6.0	-20.0	-8.3	-36.3	-47.8	120.0	-31.6	0.0	-47.1	-47.3	0.0	572.7
	M		-25.7	-16.7	-19.2		160.0	-11.1	0.0	-36.1	1.6	-20.0	550.3
	A				-25.0			-31.0	0.0	-33.3			

EVOLUTION DU COMMERCE DE LA CE
par sections de la CTCl

8

Exportations

Period Période	EUR 12	BL	DK	DE	GR	ES	FR	IR	IT	NL	PO	UK
4 : OILS, FATS AND WAXES						4 : HUILES, GRAISSES ET CIRES						
Intra - EC trade (EUR 12) - Echanges intra - CE (EUR 12)												
Values in Mio ECU						Valeurs en Mio ECU						
1984	3 001	403	72	859	176	55	260	19	131	903	29	95
1985	3 158	440	73	925	71	266	264	22	144	849	19	85
1986	2 132	280	42	567	177	163	167	14	120	493	11	98
1985	I 891	119	26	246	30	96	77	5	35	227	5	24
	II 865	119	18	235	17	108	69	5	25	237	6	25
	III 724	104	16	224	10	45	52	5	35	208	4	20
	IV 678	98	14	219	14	16	65	7	49	176	3	17
1986	I 577	83	12	181	35	10	55	4	32	150	1	14
	II 500	75	13	133	33	20	46	3	29	126	6	15
	III 466	59	9	128	53	32	29	3	35	103	2	12
	IV 589	63	8	125	56	100	37	4	24	114	3	55
1987	I	62	6	112		98	41	3	24	102	11	177
1985	O 255	35	5	79	2	10	25	3	18	69	1	8
	N 207	31	5	69	3	2	22	2	14	53	1	5
	D 216	32	4	71	10	3	18	2	17	55	1	4
1986	J 208	31	7	69	12	1	19	2	11	53		5
	F 201	26	3	59	18	3	19	1	12	54	1	5
	M 168	25	3	53	4	6	18	1	9	43		5
	A 179	31	3	52	9	4	16	1	11	44	1	6
	M 155	20	5	39	5	9	15	1	9	42	3	5
	J 165	23	5	41	19	7	15	1	9	40	1	4
	J 163	23	3	40	17	13	13	1	12	35		5
	A 127	15	3	41	7	10	7	1	8	31		3
	S 174	20	3	46	29	9	10	1	15	36	1	4
	O 182	26	3	46	16	17	12	2	8	47		4
	N 203	15	3	40	30	41	17	2	8	36		10
	D 195	20	2	38	10	41	9	1	7	29	2	37
1987	J 200	18	3	34	5	31	12	1	8	36	5	48
	F 236	21	2	37	11	39	14	1	8	31	3	69
	M	23	1	41		28	15	1	8	35	3	60
	A			40			13	1	7			
Extra - EC trade (EUR 12) - Commerce extra - CE (EUR 12)												
Values in Mio ECU						Valeurs en Mio ECU						
1984	1 928	93	23	290	56	493	276		192	350	116	40
1985	1 865	116	22	331	52	353	279		250	324	98	43
1986	1 174	69	22	228	32	171	134		213	231	39	34
1985	I 551	35	4	83	10	112	111		72	87	27	10
	II 420	26	5	78	7	70	64		36	97	30	8
	III 389	30	4	92	16	69	44		38	71	13	10
	IV 505	26	9	78	19	101	60		104	68	29	11
1986	I 379	27	9	60	9	56	49		67	74	17	11
	II 259	13	3	58	6	43	31		44	45	7	3
	III 239	13	5	56	8	25	22		46	50	9	7
	IV 296	17	6	53	10	46	31		56	62	7	7
1987	I	15	7	52		70	27		38	61	8	8
1985	O 147	10	4	27	8	13	22		27	23	10	4
	N 151	9	4	23	4	32	14		34	17	13	3
	D 207	7	2	28	7	56	25		44	29	6	1
1986	J 123	9	3	19	5	16	21		18	19	7	6
	F 149	8	3	21	4	27	19		22	36	6	3
	M 108	10	3	20		14	9		27	18	4	2
	A 108	8	1	25		20	13		16	18	1	4
	M 73	1	1	15	3	10	9		16	12	4	2
	J 77	3	2	19	1	13	8		12	15	2	2
	J 76	5	1	19	3	8	7		11	19	1	3
	A 64	1	1	19	1	8	8		13	8	3	2
	S 92	3	1	18	4	9	8		22	23	2	2
	O 99	9	2	21	1	16	10		21	16	1	2
	N 77	4	2	12	3	12	10		15	12	4	2
	D 118	5	2	20	6	18	11		21	32	2	3
1987	J 92	5	1	21	1	20	7		12	20	2	2
	F 95	7	3	14	1	26	12		10	16	3	3
	M	3	2	18		24	9		15	26	1	3
	A			17			7		11			

TRENDS IN EC TRADE by SITC sections

Imports

Period Période	EUR 12	BL	DK	DE	GR	ES	FR	IR	IT	NL	PO	UK	
5 : CHEMICALS						5 : PRODUITS CHIMIQUES							
World - Monde													
Values in Mio ECU						Valeurs en Mio ECU							
1984	72 491	7 075	2 356	16 569	1 097	2 934	12 650	1 419	9 937	7 800	990	9 664	
1985	80 737	7 685	2 497	18 536	1 145	3 256	14 226	1 547	11 185	9 097	1 033	10 531	
1986	79 381	7 433	2 442	17 999	1 208	3 922	13 944	1 426	11 222	8 575	1 089	10 119	
1985	I	20 254	1 955	644	4 529	289	864	3 740	437	2 730	2 258	257	2 552
	II	20 904	1 964	659	4 700	308	915	3 572	412	2 943	2 359	274	2 797
	III	19 171	1 809	581	4 700	253	692	3 218	335	2 418	2 264	232	2 670
	IV	20 404	1 957	613	4 604	295	785	3 696	363	3 095	2 216	269	2 512
1986	I	20 691	2 032	610	4 412	280	996	3 820	408	3 127	2 220	233	2 553
	II	20 786	1 902	693	4 628	344	1 014	3 627	390	2 951	2 205	318	2 712
	III	18 549	1 697	555	4 552	295	794	3 097	318	2 387	2 140	251	2 465
	IV	19 355	1 802	585	4 407	290	1 117	3 401	310	2 758	2 010	286	2 390
1987	I		1 867	594	4 592		1 085	3 769	377	2 984	2 090	294	2 546
1985	O	7 354	730	215	1 754	91	291	1 347	132	975	821	94	905
	N	6 503	606	190	1 334	121	249	1 200	112	1 010	730	83	867
	D	6 550	621	208	1 519	82	245	1 149	120	1 109	664	92	743
1986	J	6 965	722	195	1 452	108	327	1 312	139	975	757	83	894
	F	6 934	623	203	1 517	113	323	1 258	136	1 130	719	70	841
	M	7 768	685	211	1 444	58	346	1 251	132	1 021	738	68	814
	A	7 388	668	271	1 687	134	312	1 316	147	1 034	773	101	946
	M	6 591	593	219	1 430	123	353	1 098	123	949	721	87	893
	J	6 734	619	206	1 513	87	349	1 216	120	959	711	81	873
	J	6 746	545	170	1 696	135	336	1 164	118	963	679	76	863
	A	4 937	531	188	1 316	69	199	714	93	416	623	53	725
	S	6 769	605	196	1 534	91	261	1 228	111	1 003	833	74	834
	O	7 165	655	221	1 650	97	469	1 250	112	1 021	749	96	844
	N	6 225	562	179	1 396	98	319	1 140	106	924	634	75	793
	D	5 922	577	185	1 382	95	327	1 022	94	814	626	81	721
1987	J	6 139	559	163	1 373	70	294	1 156	113	904	636	89	782
	F	6 798	623	197	1 506	104	376	1 259	122	971	700	97	843
	M		684	232	1 712		415	1 354	140	1 107	754	104	916
	A				1 531			1 272	123	1 050			
Percentage change on the corresponding period of the previous year % variation sur la période correspondante de l'année précédente													
1984	19.9	20.0	21.3	18.0	20.9	14.3	18.4	21.2	20.9	27.6	5.4	21.5	
1985	11.4	8.6	6.0	11.9	4.4	11.0	12.5	9.0	12.6	16.6	4.3	9.7	
1986	-1.7	-3.3	-2.2	-2.9	5.5	20.5	-2.0	-7.8	0.3	-5.7	5.4	-3.9	
1985	I	10.8	5.5	7.5	9.5	12.0	15.7	14.5	14.4	12.6	19.6	2.4	3.2
	II	14.1	10.5	2.6	13.1	8.5	16.3	10.7	22.3	18.2	19.0	-1.8	18.3
	III	12.4	7.9	11.3	14.6	11.5	13.1	14.3	4.7	7.9	19.7	0.9	10.2
	IV	8.4	10.8	3.4	10.3	-10.1	10.6	10.6	-5.0	11.3	8.8	17.0	4.5
1986	I	2.2	3.9	-5.3	-2.6	-3.1	15.3	2.1	-6.6	14.5	-1.7	-9.3	0.0
	II	-0.6	-3.2	5.2	-1.5	11.7	10.8	1.5	-5.3	0.3	-6.5	16.1	-3.7
	III	-3.2	-6.2	-4.5	-3.1	16.6	14.7	-3.8	-5.1	-1.3	-5.5	8.2	-7.7
	IV	-5.1	-7.9	-4.6	-4.3	-1.7	42.3	-8.0	-14.6	-10.9	-9.3	6.3	-4.9
1987	I		-8.1	-2.6	4.1		8.9	-1.3	-7.6	-4.6	-5.9	26.2	-0.3
1985	O	8.0	15.1	-0.9	16.3	-20.2	4.7	9.7	-3.6	3.4	10.9	11.9	-2.6
	N	5.2	3.9	-2.6	-0.5	-6.2	-11.4	14.5	-19.4	11.2	8.8	5.1	7.0
	D	12.3	12.9	14.9	14.6	-3.5	7.0	7.8	14.3	19.2	6.1	37.3	11.1
1986	J	6.9	14.6	0.5	-5.2	4.9	15.5	10.2	-7.9	19.6	3.3	9.2	10.8
	F	7.3	-3.7	2.5	13.9	39.5	12.5	4.1	3.8	22.8	-4.4	-17.6	2.4
	M	-7.0	1.0	-16.3	-13.3	-44.8	17.7	-6.6	-15.4	2.5	-4.4	-28.4	-11.9
	A	6.9	1.8	36.2	5.8	20.7	13.5	6.0	-7.0	12.6	1.6	8.6	4.5
	M	-8.5	-14.1	-6.8	-14.4	4.2	1.1	-6.8	-11.5	-4.6	-11.1	-15.5	-1.9
	J	-0.9	0.2	-8.0	5.5	8.7	19.9	5.5	3.4	-6.8	-9.7	3.8	-11.0
	J	-0.2	-7.0	-4.0	3.3	40.6	21.7	-3.4	-1.7	14.4	-11.0	-16.5	-10.2
	A	-16.1	-5.9	-6.5	-17.4	-2.8	4.2	-12.9	0.0	-37.9	-12.1	-17.2	-18.3
	S	3.6	-8.1	-3.0	4.7	4.6	16.5	2.9	-9.0	10.7	5.2	-6.3	3.7
	O	-2.6	-10.3	2.8	-5.9	6.6	61.2	-7.2	-15.2	4.7	-8.8	2.1	-6.7
	N	-4.3	-7.3	-5.8	4.6	-19.0	28.1	-5.0	-5.4	-8.5	-13.2	-9.6	-8.5
	D	-9.6	-7.1	-11.1	-9.0	15.9	33.5	-11.1	-21.7	-26.6	-5.7	-12.0	-2.6
1987	J	-11.9	-22.6	-16.4	-5.4	-35.2	-10.1	-11.9	-18.7	-7.3	-16.0	7.2	-12.5
	F	-2.0	0.0	-3.0	-0.7	-8.0	16.4	0.1	-10.3	-14.1	-2.6	38.6	0.2
	M		-0.1	10.0	-9.2		19.9	8.2	6.1	8.4	2.2	52.9	12.5
	A							-3.3	-16.3	1.5			

EVOLUTION DU COMMERCE DE LA CE
par sections de la CTCl

8

Importations

Period Période	EUR 12	BL	DK	DE	GR	ES	FR	IR	IT	NL	PO	UK	
5 : CHEMICALS						5 : PRODUITS CHIMIQUES							
Intra - EC trade (EUR 12) - Echanges intra - CE (EUR 12)													
Values in Mio ECU						Valeurs en Mio ECU							
1984	51 327	5 792	1 515	11 125	845	1 965	9 168	1 136	7 196	5 590	748	6 246	
1985	57 037	6 189	1 636	12 451	915	2 156	10 342	1 221	8 044	6 415	814	6 855	
1986	56 756	5 938	1 604	12 240	962	2 689	10 183	1 162	8 242	6 055	877	6 804	
1985	I	14 216	1 562	409	2 963	228	580	2 742	341	1 994	1 588	205	1 604
	II	14 722	1 562	434	3 069	243	581	2 658	324	2 138	1 689	217	1 807
	III	13 530	1 474	388	3 227	206	465	2 271	271	1 715	1 591	183	1 737
	IV	14 570	1 590	405	3 192	237	531	2 671	285	2 197	1 546	209	1 707
1986	I	14 807	1 603	399	3 033	219	690	2 804	339	2 246	1 544	181	1 749
	II	14 894	1 518	455	3 184	270	697	2 608	325	2 148	1 618	249	1 841
	III	13 193	1 354	367	3 067	237	548	2 264	249	1 778	1 445	210	1 673
	IV	13 863	1 463	383	2 977	236	754	2 507	250	2 069	1 447	236	1 541
1987	I		1 503	390	3 235		777	2 758	303	2 229	1 506	244	1 692
1985	O	5 229	595	146	1 225	70	195	960	103	675	584	74	602
	N	4 670	498	125	911	100	177	896	93	726	497	64	582
	D	4 671	497	134	1 055	67	159	815	89	796	465	70	523
1986	J	4 969	561	121	967	84	236	996	112	690	532	61	608
	F	4 936	492	136	1 051	91	220	915	111	810	492	52	565
	M	4 881	548	141	1 016	45	233	894	115	745	518	56	571
	A	5 198	534	175	1 124	101	923	118	740	557	78	636	
	M	4 804	470	146	991	101	249	813	108	702	539	68	617
	J	4 831	495	138	1 048	67	237	875	99	701	521	63	586
	J	4 828	436	112	1 113	108	231	865	93	717	493	64	598
	A	3 473	423	122	855	58	135	516	69	289	454	45	505
	S	4 842	486	133	1 095	72	183	891	90	770	495	61	567
	O	5 118	533	147	1 116	79	315	914	92	763	532	77	550
	N	4 473	461	119	945	81	217	822	84	690	454	62	546
	D	4 309	465	117	946	76	221	780	76	618	461	68	480
1987	J	4 382	443	102	920	55	215	845	85	680	452	75	510
	F	4 942	501	129	1 077	81	268	897	99	720	504	81	585
	M		559	156	1 228		294	1 015	118	826	550	85	599
	A				1 060			909	105	789			
Extra - EC trade (EUR 12) - Commerce extra - CE (EUR 12)													
Values in Mio ECU						Valeurs en Mio ECU							
1984	20 130	1 271	818	5 066	252	968	3 481	284	2 730	2 084	242	2 935	
1985	22 303	1 484	833	5 709	230	1 099	3 881	325	3 119	2 530	219	2 875	
1986	21 168	1 476	802	5 407	247	1 220	3 716	264	2 964	2 358	212	2 502	
1985	I	5 688	389	229	1 469	60	283	998	96	732	620	52	759
	II	5 812	400	216	1 535	65	334	914	88	798	634	57	771
	III	5 302	330	184	1 381	47	227	946	63	698	644	49	732
	IV	5 501	365	203	1 323	58	255	1 023	77	891	631	60	613
1986	I	5 540	418	203	1 288	60	304	1 011	69	874	641	53	620
	II	5 547	382	228	1 378	75	316	1 019	65	796	544	69	675
	III	5 000	341	178	1 401	58	243	796	70	606	648	41	617
	IV	5 081	335	192	1 339	54	358	891	60	687	526	50	590
1987	I		361	197	1 287		303	1 010	74	754	550	50	591
1985	O	1 991	135	68	494	22	96	387	28	299	222	19	221
	N	1 723	107	64	394	21	72	302	18	280	222	18	224
	D	1 787	124	72	436	15	86	334	30	312	187	22	163
1986	J	1 873	160	70	454	24	89	316	27	283	213	22	213
	F	1 880	127	65	436	22	102	338	25	318	217	17	211
	M	1 786	130	67	400	14	112	357	17	273	210	12	194
	A	2 073	133	94	529	33	101	393	29	292	204	23	244
	M	1 676	122	69	411	22	103	285	16	246	171	20	210
	J	1 792	123	65	438	20	112	340	21	256	177	18	222
	J	1 824	109	57	556	27	103	300	25	245	173	12	216
	A	1 366	108	61	433	11	63	198	24	127	154	8	179
	S	1 784	119	60	413	20	77	302	21	233	322	13	206
	O	1 940	121	70	502	18	152	336	21	257	203	19	241
	N	1 643	101	56	426	17	100	315	22	234	170	13	188
	D	1 501	108	66	413	19	105	241	17	196	153	13	170
1987	J	1 628	114	59	427	15	77	311	28	223	171	14	190
	F	1 732	122	65	400	23	106	361	24	250	186	16	179
	M		124	74	459		120	338	22	280	193	19	224
	A				443			362	19	260			

TRENDS IN EC TRADE by SITC sections

Exports

Period Période	EUR 12	BL	DK	DE	GR	ES	FR	IR	IT	NL	PO	UK	
5 : CHEMICALS						5 : PRODUITS CHIMIQUES							
World - Monde													
Values in Mio ECU						Valeurs en Mio ECU							
1984	88 943	8 276	1 748	29 606	243	2 313	13 184	1 688	6 791	13 107	508	11 479	
1985	99 285	9 045	1 899	32 005	241	2 693	16 542	1 953	7 308	13 951	525	13 123	
1986	93 170	8 744	1 878	31 890	189	2 306	13 903	1 692	6 709	13 225	444	12 190	
1985	I	24 792	2 269	508	8 221	68	678	3 598	541	1 880	3 625	130	3 274
	II	25 484	2 337	474	8 254	59	719	3 879	515	1 862	3 618	146	3 619
	III	23 349	2 126	457	7 946	51	576	3 689	456	1 479	3 390	134	3 044
	IV	25 655	2 312	459	7 579	62	719	5 377	440	2 087	3 318	115	3 186
1986	I	24 023	2 246	479	8 193	53	564	3 575	497	1 737	3 664	109	2 907
	II	24 151	2 263	495	8 188	50	577	3 539	498	1 731	3 356	122	3 332
	III	22 205	1 967	448	7 740	44	546	3 444	341	1 505	3 074	103	2 994
	IV	22 790	2 268	457	7 769	42	619	3 345	356	1 737	3 132	110	2 957
1987	I		2 179	496	8 153		652	3 585	366	1 653	3 397	98	2 958
1985	O	8 516	851	167	2 825	19	235	1 294	156	648	1 152	40	1 130
	N	9 311	690	155	2 434	24	227	2 910	163	534	1 101	38	1 035
	D	7 834	771	138	2 325	20	257	1 173	121	906	1 065	39	1 021
1986	J	8 156	750	173	2 853	26	195	1 273	140	500	1 282	38	926
	F	8 054	761	148	2 721	20	185	1 173	152	636	1 214	28	1 027
	M	7 807	755	152	2 620	7	184	1 128	204	603	1 169	36	949
	A	8 621	828	160	3 037	16	201	1 226	174	585	1 157	52	1 185
	M	7 632	705	164	2 481	12	192	1 102	189	570	1 100	35	1 083
	J	7 925	723	170	2 670	22	184	1 212	135	571	1 096	30	1 112
	J	7 906	812	140	2 680	17	227	1 182	125	577	1 055	33	1 057
	A	6 370	506	138	2 294	13	127	1 020	107	432	882	25	825
	S	7 758	672	167	2 750	14	192	1 246	115	505	1 127	32	937
	O	8 350	919	169	2 926	13	232	1 141	137	601	1 124	35	1 053
	N	7 212	667	155	2 437	14	195	1 072	129	533	1 022	29	958
	D	7 231	684	132	2 410	15	191	1 138	92	605	977	36	951
1987	J	7 139	652	146	2 580	10	201	1 120	110	488	1 031	28	771
	F	7 852	732	155	2 660	10	223	1 241	129	507	1 121	28	1 045
	M		795	188	2 912		227	1 230	127	655	1 244	37	1 140
	A				2 768			1 163	142	577			
Percentage change on the corresponding period of the previous year													
% variation sur la période correspondante de l'année précédente													
1984	19.1	18.7	19.1	18.6	13.0	27.2	19.4	26.5	25.5	17.3	19.8	16.8	
1985	11.6	9.3	8.6	8.1	-0.8	16.4	25.5	15.7	7.6	6.4	3.3	14.3	
1986	-6.2	-3.3	-1.1	-0.4	-21.6	-14.4	-16.0	-13.4	-8.2	-5.2	-15.4	-7.1	
1985	I	11.8	7.8	15.7	9.3	38.8	17.7	14.7	33.3	17.7	5.3	4.0	17.7
	II	14.0	13.6	12.1	12.3	-9.2	19.8	14.3	18.4	15.9	5.0	27.0	26.1
	III	10.0	8.9	12.0	10.5	-23.9	9.5	13.4	11.2	-9.4	14.4	-5.0	13.1
	IV	10.7	7.0	-4.0	0.5	0.0	17.9	58.1	0.7	6.8	1.8	-9.4	1.6
1986	I	-3.1	-1.0	-5.7	-0.3	-22.1	-16.8	-0.6	-8.1	-7.6	1.1	-16.2	-11.2
	II	-5.2	-3.2	4.4	-0.8	-15.3	-19.7	-8.8	-3.3	-7.0	-7.2	-16.4	-7.9
	III	-4.9	-7.5	-2.0	-2.6	-13.7	-5.2	-6.6	-25.2	1.8	-9.3	-23.1	-1.6
	IV	-11.2	-1.9	-0.4	2.5	-32.3	-13.9	-37.8	-19.1	-16.8	-5.6	-4.3	-7.2
1987	I		-3.0	3.5	-0.5		15.6	0.3	-26.4	-4.8	-7.3	-10.1	1.8
1985	O	2.7	13.5	3.1	3.1	11.8	9.3	6.4	6.1	-4.1	-3.4	-14.9	0.3
	N	19.2	-1.0	-11.4	-5.6	-4.0	21.4	147.2	14.0	6.6	-12.8	-9.5	1.0
	D	10.9	8.1	-2.1	4.5	5.3	23.0	16.4	-17.7	16.5	32.6	0.0	3.9
1986	J	3.8	4.0	4.8	8.8	18.2	-11.4	12.3	-30.3	-9.1	10.5	-13.6	-9.2
	F	1.6	5.0	-15.4	4.8	-28.6	-9.8	1.4	-3.8	4.6	3.0	-30.0	-3.1
	M	-13.3	-8.3	-9.5	-12.7	-61.1	-27.3	-13.7	12.1	-16.6	-9.0	-21.7	-20.5
	A	1.3	6.2	21.2	5.6	6.7	-2.9	-3.2	9.4	1.0	-1.5	-1.9	-6.5
	M	-12.6	-9.5	3.8	-13.0	-47.8	-32.9	-11.6	5.0	-11.2	-13.0	-28.6	-13.2
	J	-3.9	-7.1	-7.6	5.7	4.8	-18.9	-11.3	-23.3	-10.9	-7.0	-31.8	0.7
	J	-3.9	13.2	-6.0	-4.1	-10.5	4.6	-7.5	-17.2	16.8	-6.9	-38.9	-13.5
	A	-13.0	-25.3	-6.8	-7.7	0.0	-37.1	-6.2	-18.3	-2.0	-19.7	-35.9	-16.9
	S	-0.6	-8.2	4.4	3.2	-26.3	22.3	-5.8	-33.9	-7.2	-2.7	-22.0	13.2
	O	-1.9	8.0	1.2	3.6	-31.6	-1.3	-11.8	-12.2	-7.3	-2.4	-12.5	-6.8
	N	-22.5	-3.3	0.0	0.1	-41.7	-14.1	-63.2	-20.9	-0.2	-7.2	-23.7	-7.4
	D	-7.7	-11.3	-4.3	3.7	-25.0	-25.7	-3.0	-24.0	-33.2	-8.3	-7.7	-6.9
1987	J	-12.5	-13.1	-15.6	-9.6	-61.5	3.1	-12.0	-21.4	-2.4	-19.6	-26.3	-16.7
	F	-2.5	-3.8	4.7	-2.2	-50.0	20.5	5.8	-15.1	-20.3	-7.7	0.0	1.8
	M		5.3	23.7	11.1		23.4	9.0	-37.7	8.6	6.4	2.8	20.1
	A				-8.9			-5.1	-18.4	-1.4			

Exportations

Period Période	EUR 12	BL	DK	DE	GR	ES	FR	IR	IT	NL	PO	UK	
5 : CHEMICALS						5 : PRODUITS CHIMIQUES							
Intra - EC trade (EUR 12) - Echanges intra - CE (EUR 12)													
Values in Mio ECU													
1984	45 878	5 638	563	13 816	90	916	7 071	986	2 919	8 503	331	5 046	
1985	51 385	6 214	593	14 940	69	1 150	8 798	1 221	3 205	9 181	340	5 675	
1986	49 912	6 182	626	15 172	67	1 037	7 798	1 081	3 240	8 980	321	5 407	
1985	I	12 655	1 505	159	3 870	17	272	1 855	359	810	2 311	80	1 417
	II	13 167	1 604	149	3 921	20	311	1 991	327	814	2 388	93	1 549
	III	11 991	1 478	140	3 612	15	270	1 972	260	616	2 274	87	1 267
	IV	13 571	1 628	145	3 536	17	297	2 980	275	964	2 207	79	1 443
1986	I	13 172	1 590	166	4 039	20	242	2 036	342	837	2 500	78	1 322
	II	12 931	1 619	160	3 919	19	277	1 976	309	844	2 324	94	1 393
	III	11 622	1 417	149	3 505	12	238	1 885	200	717	2 081	72	1 346
	IV	12 187	1 556	151	3 709	16	280	1 902	230	842	2 074	77	1 349
1987	I	1 584	176	176	4 172		274	2 140	236	856	2 377	70	1 382
1985	O	4 541	600	51	1 344	7	96	714	105	312	785	28	499
	N	5 098	502	53	1 177	4	103	1 673	99	250	735	26	475
	D	3 933	526	41	1 015	5	98	593	71	403	687	26	463
1986	J	4 448	526	64	1 421	8	74	721	86	250	869	25	406
	F	4 467	547	51	1 343	9	85	670	102	301	852	22	484
	M	4 270	528	50	1 285	3	84	645	154	287	781	25	429
	A	4 589	578	52	1 447	6	91	711	96	277	785	40	505
	M	4 110	517	55	1 198	5	94	613	134	280	759	26	430
	J	4 235	518	52	1 275	9	92	654	78	285	778	23	472
	J	4 135	549	47	1 237	5	94	658	78	282	707	25	453
	A	3 133	374	47	956	3	53	526	61	182	585	19	323
	S	4 204	504	54	1 304	4	91	704	66	262	784	22	410
	O	4 557	600	57	1 433	5	107	650	87	305	793	24	496
	N	3 941	483	56	1 184	7	89	634	84	272	693	22	417
	D	3 735	473	38	1 096	5	84	615	60	266	650	24	425
1987	J	3 966	457	56	1 347	4	87	637	71	258	692	19	337
	F	4 441	538	57	1 305	4	93	788	83	262	792	19	501
	M		589	63	1 480		94	720	82	335	893	29	546
	A				1 411			662	99	300			
Extra - EC trade (EUR 12) - Commerce extra - CE (EUR 12)													
Values in Mio ECU													
1984	37 992	2 094	902	13 489	151	1 394	6 113	702	3 782	3 696	172	5 498	
1985	42 077	2 238	992	14 515	170	1 541	7 744	732	3 998	3 710	180	6 259	
1986	37 443	2 010	990	14 255	121	1 140	6 104	610	3 385	3 189	117	5 523	
1985	I	10 604	605	266	3 709	51	406	1 743	182	1 034	1 019	48	1 542
	II	10 786	591	245	3 698	39	408	1 888	188	1 026	962	51	1 689
	III	10 013	501	239	3 727	36	306	1 716	197	842	856	46	1 548
	IV	10 674	541	242	3 381	45	422	2 396	165	1 096	872	35	1 480
1986	I	9 390	513	244	3 513	33	288	1 539	155	880	884	30	1 311
	II	9 672	493	259	3 535	31	281	1 563	189	883	799	27	1 533
	III	9 233	424	238	3 639	32	274	1 559	141	769	761	29	1 369
	IV	9 118	580	238	3 467	25	297	1 429	125	872	744	32	1 310
1987	I	447	244	244	3 515		342	1 437	130	776	777	27	1 300
1985	O	3 481	202	88	1 260	11	139	580	51	329	283	11	526
	N	3 727	147	77	1 008	19	124	1 237	64	277	291	11	471
	D	3 467	192	76	1 113	14	159	579	50	490	298	13	483
1986	J	3 215	173	79	1 223	18	113	552	55	244	307	13	489
	F	3 123	172	78	1 171	12	85	503	50	327	288	6	435
	M	3 063	177	83	1 129	3	90	483	50	310	290	11	436
	A	3 458	197	81	1 356	10	99	515	78	299	290	11	521
	M	3 059	144	84	1 091	7	91	489	54	281	269	8	541
	J	3 181	151	93	1 191	13	91	558	57	280	240	7	501
	J	3 315	211	73	1 238	12	120	524	47	290	265	8	526
	A	2 827	101	71	1 166	10	66	494	46	243	227	6	355
	S	3 082	126	92	1 233	10	89	542	49	235	265	10	431
	O	3 325	272	93	1 279	8	109	492	49	288	256	11	469
	N	2 820	145	80	1 067	8	92	438	45	254	251	7	433
	D	3 037	165	75	1 125	9	96	522	32	332	245	12	423
1987	J	2 765	149	66	1 043	6	101	482	39	225	259	9	385
	F	2 927	144	73	1 154	6	118	451	46	236	248	8	442
	M		154	98	1 270		122	507	45	313	270	8	474
	A				1 153			498	43	270			

TRENDS IN EC TRADE by SITC sections

Imports

Period Période	EUR 12	BL	DK	DE	GR	ES	FR	IR	IT	NL	PO	UK	
6 : MANUFACTURED GOODS CLASSIFIED BY MATERIAL						6 : ARTICLES MANUFACTURES CLASSES PAR MATIERES							
World - Monde													
Values in Mio ECU						Valeurs en Mio ECU							
1984	127 464	14 662	4 138	31 839	1 935	2 520	20 934	1 883	13 909	11 775	1 198	22 670	
1985	137 294	15 140	4 598	33 654	2 122	3 012	22 812	1 976	15 206	13 018	1 482	24 275	
1986	139 213	15 278	4 730	34 484	2 197	4 090	23 172	1 866	15 357	13 586	1 700	22 752	
1985	I	34 325	3 978	1 126	8 325	532	732	5 826	488	3 802	3 284	348	5 884
	II	35 442	3 912	1 102	8 613	520	770	5 920	505	4 141	3 304	389	6 266
	III	32 189	3 326	1 089	8 178	468	676	5 152	483	3 166	3 081	342	6 226
	IV	35 337	3 925	1 281	8 537	601	833	5 914	499	4 096	3 348	403	5 900
1986	I	35 002	3 843	1 148	8 472	436	899	6 007	480	4 073	3 432	314	5 898
	II	36 990	4 056	1 272	9 115	568	1 090	6 291	488	4 109	3 583	444	5 973
	III	32 117	3 553	1 081	8 198	534	956	5 128	440	3 298	3 144	452	5 333
	IV	35 104	3 825	1 229	8 699	659	1 145	5 746	458	3 877	3 427	490	5 548
1987	I		3 922	1 075	8 367		1 108	5 874	441	4 076	3 327	459	5 631
1985	O	12 878	1 476	478	3 097	207	277	2 171	184	1 339	1 234	142	2 272
	N	11 583	1 291	413	2 795	199	228	1 923	178	1 296	1 132	123	2 005
	D	10 875	1 158	389	2 647	195	328	1 819	137	1 460	982	136	1 622
1986	J	11 704	1 311	402	2 849	154	265	1 950	163	1 281	1 203	109	2 017
	F	11 750	1 334	392	2 819	197	302	2 005	164	1 401	1 096	87	1 953
	M	11 513	1 182	353	2 805	86	332	2 053	153	1 397	1 130	98	1 924
	A	12 952	1 420	446	3 339	197	358	2 221	170	1 379	1 219	123	2 079
	M	11 558	1 240	409	2 785	188	353	1 916	159	1 372	1 151	131	1 855
	J	12 389	1 383	416	2 993	182	379	2 151	159	1 350	1 212	119	2 045
	J	11 861	1 135	326	3 047	176	409	2 086	162	1 412	1 009	138	1 960
	A	8 055	929	347	2 215	156	223	986	114	465	946	88	1 525
	S	12 099	1 463	406	2 915	201	324	2 073	166	1 415	1 181	115	1 839
	O	13 157	1 451	460	3 363	272	422	2 148	166	1 494	1 269	143	1 968
	N	11 250	1 215	384	2 744	200	366	1 819	162	1 240	1 098	125	1 898
	D	10 643	1 151	382	2 604	183	354	1 779	133	1 146	1 077	138	1 696
1987	J	10 647	1 251	319	2 589	122	302	1 742	136	1 286	1 000	137	1 764
	F	11 344	1 311	364	2 654	172	406	1 967	148	1 279	1 111	151	1 782
	M		1 360	392	3 122		399	2 166	158	1 509	1 215	159	2 089
	A				2 970			2 083	149	1 457			
Percentage change on the corresponding period of the previous year % variation sur la période correspondante de l'année précédente													
1984	15.9	17.0	14.9	13.9	7.4	8.2	13.8	15.0	28.8	21.5	5.2	12.8	
1985	7.7	3.3	11.1	5.7	9.7	19.5	9.0	4.9	9.3	10.6	23.7	7.1	
1986	1.4	0.9	2.9	2.5	3.5	35.8	1.6	-5.6	1.0	4.4	14.7	-6.3	
1985	I	7.8	3.9	12.4	5.3	19.0	21.0	12.6	3.8	15.3	13.1	24.7	-0.9
	II	9.2	3.4	7.4	5.4	0.0	17.2	7.1	15.3	19.3	14.0	30.5	10.8
	III	9.4	2.3	13.9	8.1	9.3	28.0	12.9	8.1	-4.8	11.1	19.6	17.3
	IV	4.7	3.2	11.0	4.2	11.1	14.3	4.3	-5.8	7.4	4.7	20.3	2.2
1986	I	2.0	-3.4	2.0	1.8	-18.0	22.8	3.1	-1.6	7.1	4.5	-9.8	0.2
	II	4.4	3.7	15.4	5.8	9.2	41.6	6.3	-3.4	-0.8	8.4	14.1	-4.7
	III	-0.2	6.8	-0.7	0.2	14.1	41.4	-0.5	-8.9	4.2	32.2	-14.3	-1.4
	IV	-0.7	-2.5	-4.1	1.9	9.7	37.5	-2.8	-8.2	-5.3	2.4	21.6	-6.0
1987	I		2.1	-6.4	-1.2		23.2	-2.2	-8.1	0.1	-3.1	46.2	-4.5
1985	O	4.4	5.4	12.7	5.6	15.6	8.6	7.1	-12.8	6.2	9.5	22.4	-5.2
	N	1.9	-2.1	5.6	-1.8	-6.1	-3.8	-3.1	-6.3	10.4	3.4	6.0	11.1
	D	8.3	7.0	15.1	9.4	30.0	36.7	9.7	7.9	5.9	0.7	32.0	3.3
1986	J	5.7	3.7	7.2	4.2	-18.1	16.7	6.2	-4.1	14.5	11.0	-4.4	2.4
	F	3.8	-1.5	3.4	7.0	11.3	25.8	2.7	5.1	6.8	6.6	-18.7	-1.7
	M	-3.4	-13.1	-5.4	-5.1	-48.8	24.8	0.8	-5.0	1.9	-3.7	-22.8	-0.3
	A	8.1	5.7	33.9	8.9	33.1	39.3	9.7	3.7	5.4	13.0	5.1	-3.1
	M	-4.1	-3.2	7.9	-6.8	-1.1	31.2	-0.8	-13.1	-4.5	0.0	-12.7	-11.1
	J	8.6	7.4	6.4	17.0	0.6	55.3	9.5	0.0	-3.4	12.8	-1.7	0.9
	J	-2.5	3.8	3.2	-3.8	-0.6	60.4	-0.9	-8.5	15.2	-0.4	-4.8	-21.3
	A	-8.0	-4.3	-7.0	-5.5	-4.9	16.1	-6.0	-16.8	-35.7	-2.0	-5.4	-9.3
	S	7.4	15.9	1.5	9.3	57.0	41.5	3.8	-1.8	16.3	7.1	7.5	-7.5
	O	2.2	-1.7	-3.8	8.6	31.4	52.3	-1.1	-9.8	11.6	2.8	0.7	-13.4
	N	-2.9	-5.9	-7.0	-1.8	0.5	60.5	-5.4	-9.0	-4.3	-3.0	1.6	-5.3
	D	-2.1	-0.6	-1.8	-1.6	-6.2	7.9	-2.2	-2.9	-21.5	9.7	1.5	4.6
1987	J	-9.0	-4.6	-20.6	-9.1	-20.8	14.0	-10.7	-16.6	0.4	-16.9	25.7	-12.5
	F	-3.5	-1.7	-7.1	-5.9	-12.7	34.4	-1.9	-9.8	-8.7	1.4	73.6	-8.8
	M		15.1	11.0	11.3		20.2	5.5	3.3	8.0	7.5	62.2	8.5
	A				-11.1			-6.2	-12.4	5.7			

Period Période	EUR 12	BL	DK	DE	GR	ES	FR	IR	IT	NL	PO	UK
6 : MANUFACTURED GOODS CLASSIFIED BY MATERIAL												
6 : ARTICLES MANUFACTURES CLASSES PAR MATIERES												
Intra - EC trade (EUR 12) - Echanges intra - CE (EUR 12)												
Values in Mio ECU												
Valeurs en Mio ECU												
1984	77 893	8 396	2 176	17 904	1 452	1 705	15 729	1 488	8 726	8 713	870	10 736
1985	85 330	9 003	2 486	19 246	1 562	2 089	17 107	1 564	9 427	9 739	1 072	12 035
1986	87 603	8 991	2 584	19 916	1 647	2 985	17 695	1 484	9 588	10 179	1 320	11 213
1985	I	20 885	2 277	596	4 618	378	492	373	2 358	2 405	252	2 838
	II	21 991	2 304	592	4 958	394	535	4 463	2 555	2 485	280	3 029
	III	19 913	2 055	597	4 691	338	480	3 834	1 970	2 312	247	2 997
	IV	22 541	2 366	701	4 979	452	582	4 512	2 544	2 536	293	3 172
1986	I	21 905	2 303	621	4 854	322	645	4 603	373	2 534	224	2 871
	II	23 333	2 365	700	5 316	432	820	4 796	384	2 548	346	2 973
	III	20 012	2 043	595	4 654	404	688	3 870	351	2 059	2 374	2 622
	IV	22 354	2 281	668	5 093	490	832	4 426	376	2 447	398	2 740
1987	I		2 730	566	4 818		819	4 502	343	2 549	354	2 730
1985	O	8 221	886	259	1 817	144	197	1 650	150	865	944	1 203
	N	7 357	737	225	1 630	150	166	1 484	144	784	859	1 088
	D	6 961	743	217	1 532	157	219	1 378	111	894	734	883
1986	J	7 140	766	207	1 571	117	177	1 461	123	793	848	1 002
	F	7 345	754	219	1 634	145	215	1 567	128	864	826	930
	M	7 389	766	194	1 650	61	253	1 576	122	881	875	938
	A	8 167	827	247	1 926	152	271	1 707	133	877	918	1 013
	M	7 260	725	228	1 627	143	267	1 450	127	834	824	999
	J	7 836	805	225	1 765	136	281	1 637	125	834	905	1 032
	J	7 554	652	186	1 792	132	309	1 585	131	879	770	1 011
	A	4 833	595	192	1 193	117	153	709	92	275	705	732
	S	7 535	780	216	1 654	154	226	1 588	130	901	892	85
	O	8 455	864	248	1 998	198	306	1 662	137	958	966	1 006
	N	7 117	701	208	1 590	150	273	1 404	131	771	854	933
	D	6 748	711	210	1 517	138	252	1 361	107	719	801	822
1987	J	6 586	847	156	1 446	91	213	1 319	102	755	731	822
	F	7 412	919	198	1 523	136	304	1 510	116	838	845	910
	M		964	213	1 848		302	1 672	126	954	899	1 000
	A				1 757			1 594	118	887		
Extra - EC trade (EUR 12) - Commerce extra - CE (EUR 12)												
Values in Mio ECU												
Valeurs en Mio ECU												
1984	45 986	6 237	1 962	13 695	483	815	5 201	395	5 153	3 007	322	8 716
1985	48 372	6 116	2 112	14 199	560	923	5 693	411	5 723	3 219	409	9 007
1986	47 899	6 275	2 147	14 378	550	1 104	5 468	382	5 728	3 331	379	8 158
1985	I	12 667	1 695	531	3 640	155	240	1 526	114	1 428	864	96
	II	12 496	1 604	510	3 603	125	236	1 454	110	1 573	804	108
	III	11 154	1 265	492	3 444	130	196	1 312	92	1 187	755	95
	IV	12 055	1 552	579	3 513	150	252	1 401	94	1 535	796	109
1986	I	12 073	1 538	527	3 577	114	254	1 402	104	1 523	859	89
	II	12 783	1 688	573	3 748	136	270	1 494	103	1 547	916	98
	III	11 321	1 508	486	3 495	130	268	1 256	89	1 231	754	99
	IV	11 721	1 541	561	3 558	170	312	1 315	85	1 427	802	93
1987	I		1 186	509	3 506		289	1 369	98	1 524	834	104
1985	O	4 340	587	219	1 262	63	80	521	34	470	286	36
	N	3 990	553	188	1 152	49	62	438	34	506	268	33
	D	3 724	413	172	1 099	38	110	441	26	559	242	39
1986	J	4 289	544	195	1 263	37	88	489	39	483	348	36
	F	4 016	578	173	1 172	53	87	437	36	532	263	23
	M	3 767	415	158	1 142	25	79	476	29	510	249	26
	A	4 472	592	198	1 395	46	87	513	36	498	294	28
	M	4 048	515	181	1 142	45	86	466	32	534	321	31
	J	4 246	577	192	1 216	46	98	513	34	511	301	27
	J	4 019	482	141	1 236	44	100	499	31	528	234	31
	A	2 970	334	154	1 010	39	69	277	23	189	235	19
	S	4 310	682	190	1 242	47	99	484	35	511	284	30
	O	4 416	586	212	1 351	74	116	485	29	534	296	30
	N	3 808	513	176	1 139	49	93	415	30	468	239	24
	D	3 559	438	172	1 071	44	102	416	26	427	268	27
1987	J	3 773	402	163	1 133	31	89	422	33	529	264	35
	F	3 649	387	166	1 117	36	103	455	32	440	261	37
	M		396	179	1 256		97	493	33	554	309	30
	A				1 198			489	30	568		714

TRENDS IN EC TRADE by SITC sections

Exports

Period Période	EUR 12	BL	DK	DE	GR	ES	FR	IR	IT	NL	PO	UK	
6 : MANUFACTURED GOODS CLASSIFIED BY MATERIAL						6 : ARTICLES MANUFACTURES CLASSES PAR MATIERES							
World - Monde													
Values in Mio ECU						Valeurs en Mio ECU							
1984	148 513	20 493	2 461	40 712	1 826	7 876	23 006	1 160	21 809	10 570	1 842	16 757	
1985	159 423	21 759	2 381	45 081	1 712	8 382	24 336	1 258	23 566	11 500	2 064	17 323	
1986	151 539	20 874	2 383	44 705	1 575	6 514	22 212	1 201	22 373	11 655	1 930	16 118	
1985	I	39 362	5 318	581	11 112	445	2 061	6 228	313	5 664	2 925	511	4 204
	II	41 347	5 721	595	11 268	464	2 176	6 470	328	6 073	2 944	527	4 781
	III	37 341	4 995	574	11 097	363	1 941	5 479	296	5 298	2 774	477	4 047
	IV	41 361	5 726	629	11 594	439	2 205	6 158	321	6 531	2 856	550	4 352
1986	I	37 315	5 273	572	10 909	309	1 581	5 724	308	5 482	2 952	436	3 768
	II	40 109	5 332	637	11 602	463	1 709	5 926	324	5 953	3 122	537	4 504
	III	35 224	4 748	549	10 812	412	1 446	4 947	267	5 150	2 719	450	3 723
	IV	38 891	5 520	624	11 382	391	1 778	5 615	301	5 788	2 862	507	4 123
1987	I	4 994	597	10 784	1 550	5 276	288	5 031	2 814	447	3 919		
1985	O	14 953	2 134	244	4 317	207	724	2 232	117	2 160	1 041	190	1 587
	N	13 041	1 784	215	3 691	117	693	2 020	117	1 809	954	173	1 468
	D	13 377	1 807	172	3 597	115	788	1 906	87	2 562	862	184	1 257
1986	J	12 337	1 725	193	3 723	144	469	1 826	100	1 673	1 123	131	1 230
	F	12 517	1 764	188	3 571	137	573	1 959	103	1 900	924	144	1 256
	M	12 454	1 787	188	3 616	29	540	1 940	106	1 919	905	148	1 278
	A	14 312	2 008	214	4 238	180	587	2 088	106	2 056	1 041	175	1 608
	M	12 363	1 544	204	3 427	130	545	1 805	119	1 921	1 084	169	1 413
	J	13 374	1 767	219	3 939	151	577	2 030	99	1 950	998	158	1 485
	J	13 570	1 941	135	3 892	162	625	1 991	105	2 108	931	169	1 511
	A	9 124	981	195	3 103	82	403	1 180	64	1 365	767	105	879
	S	12 513	1 811	221	3 796	167	419	1 791	106	1 677	1 013	136	1 375
	O	14 377	2 196	234	4 273	102	646	2 029	106	2 102	1 084	176	1 430
	N	12 354	1 658	217	3 612	126	533	1 830	112	1 867	924	157	1 317
	D	12 163	1 666	172	3 515	162	596	1 781	82	1 829	848	148	1 364
1987	J	10 796	1 511	176	3 241	109	478	1 571	87	1 506	856	137	1 123
	F	11 843	1 846	196	3 548	118	537	1 818	96	1 491	908	135	1 351
	M		1 838	225	3 994		535	1 987	104	2 029	1 049	157	1 448
	A				3 721			1 931	100	1 929			
Percentage change on the corresponding period of the previous year % variation sur la période correspondante de l'année précédente													
1984	16.0	14.6	13.6	15.4	20.4	29.6	16.6	14.9	14.8	18.2	25.7	12.2	
1985	7.3	6.2	-3.3	10.7	-6.2	6.4	5.8	8.4	8.1	8.8	12.1	3.7	
1986	-4.9	-4.1	0.1	-0.8	-8.0	-22.3	-8.7	-4.5	-5.1	1.3	-6.5	-7.3	
1985	I	10.0	3.8	-2.8	14.3	4.7	8.2	12.2	7.6	13.9	14.8	16.1	-0.0
	II	9.7	11.0	-12.5	11.6	-6.5	2.5	9.0	13.5	14.6	6.9	11.4	9.1
	III	7.6	8.5	1.4	9.9	-15.6	8.9	7.2	12.5	0.8	13.5	13.6	8.6
	IV	2.5	2.0	2.1	7.4	-7.6	6.7	-3.8	1.3	4.0	1.1	8.1	-2.1
1986	I	-5.2	-0.8	-1.5	-1.8	-30.6	-23.3	-8.1	-1.6	-3.2	0.9	-14.7	-10.4
	II	-3.0	-6.8	7.1	3.0	-0.2	-21.5	-8.4	-1.2	-2.0	6.0	1.9	-5.9
	III	-5.7	-4.9	-4.4	-2.6	13.5	-25.5	-9.7	-9.8	-2.8	-2.0	-5.7	-8.0
	IV	-6.0	-3.6	-0.8	-1.8	-10.9	-19.4	-8.8	-6.2	-11.4	0.2	-7.8	-5.3
1987	I	-5.3	4.4	-1.1	-2.0	-7.8	-6.5	-8.2	-4.7	2.5	4.0		
1985	O	6.1	8.9	7.5	12.8	38.9	4.2	1.5	2.6	0.0	11.1	1.9	
	N	-2.9	-4.8	-0.5	-0.3	-35.0	5.2	-8.3	6.4	2.9	-3.4	-4.0	
	D	4.4	1.3	-1.1	10.0	-21.2	10.1	-4.7	-6.5	8.4	13.7	15.0	-4.1
1986	J	-0.4	2.2	1.0	3.3	-19.1	-28.6	-3.6	3.1	-0.9	16.1	-18.1	-2.1
	F	-1.0	2.4	-2.1	3.0	-18.6	-8.0	1.0	7.6	2.6	-8.9	-8.7	
	M	-13.1	-6.3	-5.1	-10.5	-78.5	-22.7	-12.1	-7.0	-13.2	-14.4	-22.9	-18.8
	A	4.8	1.6	22.3	14.1	8.4	-9.4	-7.4	5.0	9.9	14.4	2.9	-3.5
	M	-13.0	-18.7	2.0	-14.0	-7.8	-35.7	-11.6	3.5	-8.3	0.6	-12.0	-12.5
	J	-0.7	-4.2	-0.5	10.4	-4.4	-15.1	-6.5	-11.6	-7.1	4.4	-3.7	-1.0
	J	-3.1	12.4	-9.4	-2.1	21.8	-24.3	-11.9	-7.1	4.5	-4.3	-17.2	-7.0
	A	-13.3	-25.8	-4.9	-7.8	-16.3	-33.1	-12.1	-11.1	-9.9	-5.1	-15.3	-16.9
	S	-2.4	-6.0	0.5	1.1	26.5	-18.3	-4.6	-4.5	-5.0	2.0	-11.1	0.7
	O	-3.9	2.9	-4.1	-1.0	-50.7	-10.8	-9.1	-9.4	-2.7	4.1	-7.4	-9.9
	N	-5.3	-7.1	0.9	-2.1	7.7	-23.1	-9.4	-4.3	3.2	-3.1	-9.2	-10.3
	D	-9.1	-7.8	0.0	-2.3	40.9	-24.4	-6.6	-5.7	-28.6	-1.6	-19.6	5.2
1987	J	-12.5	-12.4	-8.8	-12.9	-24.3	1.9	-14.0	-13.0	-23.8	4.6	-8.7	
	F	-5.4	-6.7	4.3	-0.6	-13.9	-6.3	-7.2	-6.8	-21.5	-1.7	-6.3	
	M		2.9	19.7	10.5		-0.9	-2.7	-1.9	5.7	6.1	13.6	
	A				-12.2			-7.5	-5.7	-6.6			

Exportations

Period Période	EUR 12	BL	DK	DE	GR	ES	FR	IR	IT	NL	PO	UK
6 : MANUFACTURED GOODS CLASSIFIED BY MATERIAL						6 : ARTICLES MANUFACTURES CLASSES PAR MATIERES						
Intra - EC trade (EUR 12) - Echanges intra - CE (EUR 12)												
Values in Mio ECU												
1984	78 935	13 093	1 044	21 036	871	2 904	12 651	894	10 918	7 656	1 098	6 770
1985	86 564	13 940	1 073	23 389	822	3 358	13 550	964	12 090	8 429	1 251	7 695
1986	89 012	13 938	1 097	24 451	895	3 347	13 510	938	12 758	8 935	1 304	7 840
1985	I	21 223	3 409	263	5 859	220	822	3 430	240	2 775	290	1 792
	II	22 191	3 621	269	5 868	234	851	3 557	248	3 021	312	2 053
	III	20 095	3 191	261	5 623	153	759	3 042	226	2 733	284	1 790
	IV	23 055	3 720	280	6 039	216	926	3 521	250	3 562	365	2 061
1986	I	22 210	3 625	269	6 078	166	810	3 492	246	3 200	283	1 765
	II	23 771	3 613	298	6 413	265	869	3 648	250	3 434	355	2 181
	III	20 319	3 094	251	5 803	238	734	2 979	207	2 849	309	1 782
	IV	22 712	3 607	279	6 157	226	934	3 390	235	3 274	358	2 112
1987	I		3 373	285	6 178		830	3 354	231	3 002	313	1 984
1985	O	8 552	1 412	107	2 289	96	331	1 297	90	1 264	793	125
	N	7 349	1 156	99	1 931	63	294	1 177	91	1 041	696	112
	D	7 150	1 152	74	1 819	57	301	1 047	69	1 257	627	124
1986	J	7 388	1 199	94	2 059	74	247	1 115	81	1 017	875	79
	F	7 437	1 192	88	2 005	80	280	1 188	82	1 089	708	97
	M	7 375	1 234	85	2 015	13	283	1 190	83	1 097	691	97
	A	8 429	1 348	99	2 327	101	290	1 276	82	1 187	802	116
	M	7 365	1 074	96	1 876	76	298	1 108	91	1 106	866	114
	J	7 934	1 184	102	2 210	87	280	1 262	76	1 133	780	100
	J	7 701	1 154	64	2 090	100	296	1 184	80	1 209	686	113
	A	4 936	720	86	1 561	45	191	664	51	608	598	68
	S	7 661	1 211	102	2 143	93	247	1 141	84	1 030	782	97
	O	8 543	1 403	107	2 346	57	339	1 261	83	1 249	836	124
	N	7 270	1 086	96	1 964	83	298	1 117	88	1 084	676	111
	D	6 878	1 118	76	1 858	84	295	1 032	62	945	615	104
1987	J	6 592	999	86	1 866	64	254	1 005	71	924	670	96
	F	7 273	1 118	89	2 046	76	295	1 171	77	911	697	96
	M		1 257	110	2 266		280	1 176	84	1 164	825	108
	A				2 124			1 213	81	1 148		731
Extra - EC trade (EUR 12) - Commerce extra - CE (EUR 12)												
Values in Mio ECU												
1984	68 552	7 198	1 288	19 458	954	4 965	10 222	265	10 880	2 724	743	9 854
1985	71 833	7 649	1 179	21 452	886	5 017	10 606	293	11 465	2 899	812	9 575
1986	61 774	6 806	1 181	20 023	676	3 154	8 701	262	9 608	2 562	625	8 175
1985	I	17 871	1 868	283	5 191	226	1 237	2 754	73	2 885	751	2 383
	II	18 868	2 048	293	5 338	230	1 322	2 867	79	3 051	729	2 697
	III	17 009	1 764	285	5 414	209	1 181	2 401	71	2 562	696	2 234
	IV	18 086	1 970	318	5 508	221	1 277	2 585	71	2 967	724	2 262
1986	I	14 924	1 618	276	4 781	142	767	2 232	62	2 280	635	1 977
	II	16 145	1 882	314	5 134	198	839	2 277	75	2 517	635	1 81
	III	14 714	1 622	274	4 945	172	709	1 968	60	2 298	608	1 41
	IV	15 905	1 883	262	5 161	164	837	2 207	66	2 508	681	1 48
1987	I		1 597	274	4 553		718	1 918	57	2 028	583	1 33
1985	O	6 325	708	126	2 015	111	392	915	27	896	243	65
	N	5 605	619	104	1 736	55	399	827	25	768	241	61
	D	6 158	643	88	1 757	56	486	842	18	1 304	239	60
1986	J	4 887	515	89	1 647	70	220	711	19	656	233	52
	F	5 020	562	92	1 549	56	291	771	21	810	203	47
	M	5 020	542	94	1 586	16	256	750	23	822	199	51
	A	5 812	642	105	1 892	79	295	811	24	879	227	59
	M	4 938	461	100	1 533	55	246	697	28	816	204	55
	J	5 377	573	110	1 709	64	297	768	23	816	204	58
	J	5 798	772	65	1 781	61	328	807	25	897	230	55
	A	4 139	255	99	1 528	38	211	516	13	755	159	37
	S	4 793	591	110	1 636	73	171	650	22	646	218	39
	O	5 766	779	118	1 909	44	305	768	22	853	233	52
	N	5 020	563	112	1 629	43	233	713	24	782	232	46
	D	5 226	541	85	1 639	76	299	748	20	883	221	44
1987	J	4 151	507	77	1 361	44	222	565	17	582	176	41
	F	4 509	520	95	1 485	43	242	646	19	579	197	38
	M		570	102	1 707		254	707	21	865	209	48
	A				1 577			716	19	781		708

TRENDS IN EC TRADE by SITC sections

Imports

Period Période	EUR 12	BL	DK	DE	GR	ES	FR	IR	IT	NL	PO	UK	
7 : MACHINERY AND TRANSPORT EQUIPMENT						7 : MACHINES ET MATERIEL DE TRANSPORT							
World - Monde													
Values in Mio ECU						Valeurs en Mio ECU							
1984	189 839	15 079	5 199	42 496	3 145	7 115	31 075	3 823	20 537	17 440	2 119	41 811	
1985	213 379	17 069	6 601	47 586	3 157	8 112	35 209	4 103	23 943	20 007	2 242	45 357	
1986	226 142	19 491	7 570	51 184	2 982	9 888	38 482	3 697	25 157	22 266	2 816	42 610	
1985	I	53 674	4 277	1 584	12 194	846	1 880	8 571	1 088	5 848	5 288	582	11 514
	II	55 154	4 373	1 671	11 685	872	2 045	8 868	1 114	6 516	5 099	571	12 338
	III	48 590	3 700	1 476	11 067	597	1 845	8 108	952	5 247	4 556	517	10 526
	IV	55 980	4 719	1 881	12 645	843	2 342	9 661	949	6 332	5 064	571	10 971
1986	I	52 942	4 741	1 780	12 028	627	1 780	9 093	917	6 014	5 358	486	10 118
	II	58 601	5 189	2 006	13 060	813	2 447	10 086	999	6 457	5 501	703	11 341
	III	52 529	4 374	1 770	12 063	646	2 334	8 746	818	5 639	5 129	763	10 247
	IV	62 071	5 187	2 015	14 033	896	3 327	10 556	962	7 047	6 278	864	10 905
1987	I		5 276	1 650	13 251		3 136	10 076	928	6 771	5 884	895	10 204
1985	O	19 050	1 692	681	4 402	318	643	3 345	358	1 909	1 686	193	3 823
	N	18 216	1 492	600	4 115	235	701	3 115	327	1 950	1 692	179	3 810
	D	18 695	1 535	588	4 123	290	999	3 201	264	2 472	1 686	199	3 339
1986	J	16 399	1 496	578	3 726	241	457	2 722	295	1 721	1 726	157	3 279
	F	17 772	1 545	643	4 071	254	582	3 124	321	2 151	1 660	135	3 286
	M	18 685	1 690	568	4 235	133	741	3 250	301	2 148	1 931	150	3 538
	A	20 710	1 771	701	5 015	282	764	3 614	358	2 167	1 918	189	3 931
	M	18 512	1 548	675	3 835	289	839	3 147	336	2 162	1 790	205	3 686
	J	19 167	1 832	628	4 213	241	842	3 312	306	2 111	1 775	171	3 737
	J	19 064	1 513	585	4 233	255	1 012	3 278	308	2 232	1 717	198	3 733
	A	14 387	1 210	565	3 323	219	515	2 206	233	1 322	1 564	137	3 053
	S	18 806	1 602	609	4 486	174	808	3 279	284	2 083	1 815	182	3 485
	O	21 473	1 834	755	5 047	246	1 138	3 600	318	2 472	2 146	225	3 692
	N	19 689	1 610	612	4 348	317	1 048	3 349	320	2 309	1 926	207	3 645
	D	20 730	1 728	652	4 686	323	1 122	3 600	320	2 280	2 225	260	3 535
1987	J	16 545	1 400	454	3 809	147	819	2 766	259	1 889	1 652	238	3 111
	F	19 671	1 930	565	4 404	177	1 083	3 415	313	2 240	1 999	359	3 185
	A		1 943	627	5 036		1 232	3 894	355	2 635	2 223	264	3 922
	A				4 923			3 791	314	2 463			
Percentage change on the corresponding period of the previous year													
% variation sur la période correspondante de l'année précédente													
1984	15,1	10,6	21,8	13,4	16,7	19,7	8,5	29,1	29,2	19,6	-13,0	15,0	
1985	12,4	13,2	27,0	12,0	0,4	14,0	13,3	7,3	16,6	14,7	5,8	8,5	
1986	6,0	14,2	14,7	7,6	-5,5	21,9	9,3	-9,9	5,1	11,3	25,6	-6,0	
1985	I	17,4	10,9	25,0	20,6	41,5	19,7	13,5	20,6	24,9	20,7	0,5	12,7
	II	18,8	18,3	36,0	14,3	15,8	11,7	13,4	21,6	34,2	24,2	16,1	17,6
	III	9,2	11,0	24,5	8,9	-11,3	18,4	17,3	5,7	6,8	11,4	9,3	2,2
	IV	5,2	12,6	24,0	5,4	-24,8	8,5	9,9	-14,1	4,0	4,1	-0,7	1,6
1986	I	-1,4	10,8	12,4	-1,4	-25,9	-5,3	6,1	-15,7	2,8	1,3	-16,5	-12,1
	II	6,2	18,7	20,0	11,8	-6,8	19,7	13,7	-10,3	-0,9	7,9	23,1	-8,1
	III	8,1	18,2	19,9	9,0	8,2	26,5	7,9	-14,1	7,5	12,6	47,6	-2,7
	IV	10,9	9,9	7,1	11,0	6,3	42,1	9,3	1,4	11,3	24,0	51,3	-0,6
1987	I		11,3	-7,3	10,2		76,2	10,8	1,2	12,6	9,8	84,2	0,8
1985	O	4,2	16,5	30,2	6,3	-14,7	-3,9	8,4	-16,6	-0,6	0,7	-10,2	0,4
	N	2,1	11,3	18,3	2,7	-44,7	-5,4	0,9	-8,9	-2,7	2,8	-1,1	7,7
	D	9,5	9,8	20,7	7,1	-10,2	32,1	22,5	-16,5	14,3	9,1	11,2	-3,2
1986	J	-0,8	16,8	11,6	-0,4	-16,9	-20,2	2,3	-21,1	-4,3	4,3	-19,5	-5,0
	F	2,1	7,5	29,1	1,7	-2,7	-8,5	8,6	-7,5	10,7	1,7	-16,7	-9,1
	M	-5,3	8,4	-0,2	-4,9	-54,9	10,4	7,2	-18,0	2,0	-3,5	-33,3	-20,5
	A	10,5	18,5	31,0	21,5	25,3	12,9	21,3	-5,3	1,9	14,3	-3,1	-9,0
	M	-0,3	5,9	12,7	-1,1	-21,9	18,3	7,6	-16,2	-2,7	2,8	-4,7	-8,7
	J	7,4	29,4	16,7	14,4	-13,0	28,0	11,8	-8,7	-2,5	5,6	6,2	-6,1
	J	7,2	21,9	13,2	3,7	18,1	36,6	5,3	-10,7	28,7	11,7	-8,3	-7,5
	A	0,5	13,9	24,7	-1,4	10,1	7,1	8,3	-17,4	-24,4	9,8	-11,6	-0,5
	S	14,0	14,7	20,4	24,0	-3,9	29,9	10,8	-12,3	18,0	13,9	19,7	3,1
	O	12,7	8,4	10,9	14,7	-22,6	77,0	7,6	-11,2	29,5	27,3	16,6	-3,4
	N	8,1	7,9	2,0	5,7	34,9	49,5	7,5	-2,1	18,4	13,8	15,6	-4,3
	D	10,9	12,6	10,9	13,7	11,4	12,3	12,5	21,2	-7,8	32,0	30,7	5,9
1987	J	0,9	-6,4	-21,5	2,2	-39,0	79,2	1,6	-12,2	9,8	-4,3	51,6	-5,1
	F	10,7	24,9	-12,1	8,2	-30,3	86,1	9,3	-2,5	4,1	20,4	165,9	-3,1
	M		15,0	10,4			66,3	19,8	17,9	22,7	15,1	76,0	10,3
	A				-1,8			4,9	-12,3	13,7			

**EVOLUTION DU COMMERCE DE LA CE
par sections de la CTCl**

8

Importations

Period Période	EUR 12	BL	DK	DE	GR	ES	FR	IR	IT	NL	PO	UK	
7 : MACHINERY AND TRANSPORT EQUIPMENT						7 : MACHINES ET MATERIEL DE TRANSPORT							
Intra - EC trade (EUR 12) - Echanges intra - CE (EUR 12)													
Values in Mio ECU						Valeurs en Mio ECU							
1984	114 357	11 199	3 122	23 043	1 756	4 824	21 854	2 080	14 148	10 954	1 480	19 896	
1985	131 314	12 894	3 918	25 265	1 923	5 493	24 725	2 285	16 658	13 203	1 627	23 322	
1986	143 758	14 659	4 565	27 478	1 866	6 836	27 856	2 191	18 338	14 648	2 147	23 172	
1985	I	32 398	3 133	924	6 616	478	1 213	5 910	572	4 055	3 481	407	5 609
	II	33 467	3 297	966	6 159	493	1 403	6 126	611	4 369	3 360	422	6 260
	III	29 761	2 821	896	5 727	374	1 290	5 636	525	3 611	3 038	379	5 463
	IV	35 688	3 643	1 133	6 762	577	1 587	7 053	577	4 623	3 323	418	5 991
1986	I	33 895	3 588	1 059	6 563	390	1 213	6 613	577	4 411	3 547	364	5 570
	II	37 047	3 812	1 196	7 084	478	1 678	7 288	580	4 544	3 702	538	6 143
	III	32 920	3 244	1 054	6 333	421	1 630	6 276	460	4 130	3 357	579	5 435
	IV	39 896	4 014	1 256	7 498	578	2 315	7 680	575	5 252	4 042	665	6 021
1987	I		3 930	1 020	7 064		2 239	7 438	523	5 053	3 815	599	5 605
1985	O	12 108	1 317	383	2 407	182	474	2 438	212	1 407	1 122	138	2 027
	N	11 582	1 166	371	2 120	196	500	2 293	198	1 434	1 108	133	2 063
	D	11 998	1 161	378	2 235	199	613	2 322	166	1 782	1 093	146	1 902
1986	J	10 189	1 145	352	1 859	159	297	1 927	182	1 248	1 137	115	1 768
	F	11 547	1 160	360	2 377	134	384	2 256	212	1 566	1 160	101	1 836
	M	12 134	1 279	355	2 331	97	532	2 431	184	1 601	1 250	116	1 958
	A	13 171	1 312	432	2 714	188	527	2 620	216	1 595	1 337	143	2 083
	M	11 618	1 181	377	2 072	175	570	2 257	194	1 466	1 194	155	1 976
	J	12 098	1 293	386	2 299	115	579	2 403	167	1 470	1 161	132	2 094
	J	12 336	1 109	379	2 237	165	726	2 446	177	1 662	1 142	149	2 145
	A	8 755	901	312	1 673	137	342	1 487	131	957	1 020	108	1 663
	S	11 649	1 203	365	2 409	120	553	2 356	157	1 509	1 179	136	1 652
	O	13 681	1 459	451	2 691	161	801	2 616	189	1 853	1 356	176	1 925
	N	12 575	1 214	390	2 224	181	744	2 494	198	1 703	1 223	161	2 043
	D	13 491	1 335	413	2 608	227	757	2 562	184	1 708	1 469	198	2 030
1987	J	10 421	1 059	281	1 976	112	584	1 980	150	1 344	1 079	163	1 693
	F	12 570	1 388	342	2 295	119	759	2 590	175	1 699	1 259	197	1 745
	M		1 480	395	2 793		894	2 868	198	2 004	1 470	212	2 174
	A				2 750			2 781	182	1 852			
Extra - EC trade (EUR 12) - Commerce extra - CE (EUR 12)													
Values in Mio ECU						Valeurs en Mio ECU							
1984	68 601	3 831	2 077	18 523	1 387	2 290	9 094	1 743	6 248	5 781	588	17 037	
1985	76 545	4 165	2 682	21 377	1 234	2 617	10 281	1 816	7 074	6 153	574	18 572	
1986	78 860	4 811	3 005	23 594	1 116	3 048	10 398	1 505	6 591	7 014	664	17 114	
1985	I	19 461	1 140	661	5 333	368	666	2 635	516	1 746	1 596	164	4 636
	II	20 023	1 074	705	5 280	379	641	2 671	503	2 093	1 581	138	4 958
	III	17 785	877	580	5 110	222	554	2 411	425	1 593	1 377	131	4 506
	IV	19 276	1 073	737	5 655	266	755	2 564	372	1 643	1 599	140	4 473
1986	I	18 228	1 148	721	5 440	237	565	2 460	340	1 530	1 675	121	3 992
	II	20 478	1 371	809	5 952	335	769	2 764	419	1 819	1 650	164	4 425
	III	18 829	1 125	716	5 708	225	703	2 371	358	1 467	1 623	181	4 350
	IV	21 323	1 167	758	6 494	319	1 011	2 802	388	1 775	2 066	197	4 346
1987	I		1 340	629	6 146		897	2 598	405	1 674	1 929	295	3 968
1985	O	6 591	375	297	1 913	136	169	884	146	486	509	50	1 626
	N	6 320	326	229	1 923	39	201	819	130	496	540	41	1 577
	D	6 365	373	210	1 819	91	385	861	97	661	550	49	1 277
1986	J	5 927	351	227	1 858	82	160	788	113	448	548	41	1 311
	F	5 987	382	263	1 685	119	197	861	109	558	458	34	1 300
	M	6 254	409	213	1 898	36	208	812	117	526	628	34	1 375
	A	7 171	455	269	2 293	94	237	986	140	549	526	46	1 576
	M	6 477	367	298	1 755	114	269	880	142	665	553	49	1 385
	J	6 778	538	243	1 905	126	263	892	139	603	563	39	1 468
	J	6 450	403	206	1 988	91	286	806	131	545	536	49	1 410
	A	5 381	308	252	1 646	82	173	692	101	358	486	29	1 253
	S	6 899	398	244	2 068	54	244	878	127	564	585	45	1 690
	O	7 472	373	304	2 340	85	337	946	128	613	735	49	1 560
	N	6 824	392	221	2 109	135	304	834	122	599	639	46	1 422
	D	6 997	392	239	2 066	96	364	1 023	135	567	705	62	1 349
1987	J	5 875	341	173	1 822	35	235	773	109	519	530	75	1 263
	F	6 795	539	222	2 095	58	324	810	138	530	690	161	1 227
	M		460	232	2 228		336	1 014	158	624	707	52	1 482
	A				2 161			998	132	607			

TRENDS IN EC TRADE by SITC sections

Exports

Period Période	EUR 12	BL	DK	DE	GR	ES	FR	IR	IT	NL	PO	UK
7 : MACHINERY AND TRANSPORT EQUIPMENT						7 : MACHINES ET MATERIEL DE TRANSPORT						
World - Monde												
Values in Mio ECU												
1984	249 660	13 801	4 760	97 762	156	8 202	39 635	3 512	29 020	13 802	1 132	37 878
1985	277 577	16 330	5 607	110 796	174	8 526	42 062	4 040	32 528	15 298	1 164	41 053
1986	284 535	18 079	5 449	118 115	168	8 488	42 108	3 901	33 422	16 519	1 150	37 138
1985												
I	67 765	4 030	1 296	27 712	48	2 014	10 438	1 021	7 690	3 612	321	9 584
II	70 588	4 287	1 457	27 275	49	2 202	11 268	1 069	7 943	3 987	299	10 752
III	63 981	3 507	1 359	26 013	35	1 770	9 095	931	7 547	3 588	231	9 904
IV	75 285	4 506	1 497	29 836	41	2 541	11 261	1 019	9 349	4 111	313	10 811
1986												
I	67 479	4 333	1 270	28 050	46	1 711	10 524	976	7 723	3 870	226	8 748
II	74 355	4 662	1 550	30 162	44	2 510	11 029	1 032	8 636	4 179	318	10 232
III	65 289	4 037	1 148	28 011	35	1 822	9 295	884	7 571	3 849	284	8 334
IV	77 432	5 046	1 481	31 892	43	2 445	11 259	1 009	9 491	4 621	322	9 824
1987												
I	4 707	1 238	29 637	2 076	10 246	992	7 971	3 867	289	9 266		
1985												
O	24 910	1 561	477	10 096	18	793	3 837	311	2 685	1 400	103	3 630
N	23 587	1 446	553	9 439	8	766	3 465	346	2 574	1 388	83	3 517
D	26 745	1 499	465	10 262	15	982	3 960	362	4 090	1 323	124	3 664
1986												
J	21 882	1 358	402	9 202	18	477	3 459	278	2 352	1 360	84	2 891
F	22 529	1 446	408	9 245	20	672	3 513	313	2 823	1 245	69	2 977
M	23 022	1 527	419	9 609	9	562	3 553	385	2 758	1 260	67	2 872
A	26 825	1 712	463	11 167	14	946	3 923	296	3 011	1 471	90	3 731
M	23 058	1 386	505	9 127	15	741	3 424	368	2 739	1 353	91	3 311
J	24 314	1 548	522	9 874	15	821	3 676	367	2 865	1 329	95	3 201
J	24 609	1 516	314	10 180	13	801	3 830	292	2 907	1 289	104	3 363
A	17 501	954	371	7 758	11	349	2 216	217	2 167	1 110	40	2 303
S	23 037	1 538	424	10 019	11	673	3 275	374	2 498	1 389	73	2 763
N	26 572	1 913	563	10 776	13	823	3 922	300	3 337	1 627	112	3 184
O	23 828	1 466	467	9 987	12	781	3 354	359	2 901	1 370	96	3 035
D	26 966	1 673	435	11 216	17	833	3 992	345	3 283	1 545	88	3 539
1987												
J	20 109	1 308	340	8 569	11	545	2 874	264	2 262	1 199	84	2 652
F	23 403	1 577	415	10 021	18	681	3 475	327	2 397	1 326	87	3 078
M		1 821	470	11 044		848	3 896	400	3 307	1 341	94	3 547
A				10 331			3 921	321	2 897			
Percentage change on the corresponding period of the previous year												
% variation sur la période correspondante de l'année précédente												
1984	13.9	5.5	10.6	13.0	-10.3	40.9	13.5	38.4	10.5	15.7	43.7	15.4
1985	11.2	18.3	17.8	13.3	11.5	4.0	6.1	15.0	12.1	10.8	2.8	8.1
1986	2.5	10.7	-2.8	6.6	-3.4	-0.4	0.1	-3.4	2.7	8.0	-1.2	-9.5
1985												
I	11.4	14.2	12.6	14.6	26.3	14.5	6.7	33.5	11.4	9.3	27.4	4.6
II	19.5	26.4	32.7	23.4	22.5	1.7	13.0	22.0	17.2	16.7	3.8	20.0
III	10.3	19.4	26.3	13.8	6.1	-12.5	1.8	12.6	6.2	18.3	-4.5	10.8
IV	4.9	14.2	4.3	4.2	-8.9	12.8	2.9	-2.6	13.5	1.5	-10.3	-0.1
1986												
I	-0.4	7.5	-2.0	1.2	-4.2	-15.0	0.8	-4.4	0.4	7.1	-29.6	-8.7
II	5.3	8.7	6.4	10.6	-10.2	14.0	-2.1	-3.5	8.7	4.8	6.4	-4.3
III	2.0	15.1	-15.5	7.7	0.0	2.9	2.2	-5.0	0.3	7.3	22.9	-15.9
IV	2.9	12.0	-1.1	6.9	4.9	-3.8	-0.0	-1.0	1.5	12.4	2.9	-9.1
1987												
I		8.6	-2.5	5.7		21.3	-2.6	1.6	3.2	-0.1	27.9	5.9
1985												
O	3.1	21.6	9.2	2.2	28.6	5.9	9.5	-10.1	3.3	2.4	-22.6	-6.1
N	0.0	6.8	21.8	0.5	-52.9	-1.7	-1.9	4.2	8.1	-7.2	-25.9	-5.8
D	11.4	14.7	-14.7	9.5	0.0	34.9	1.3	-1.4	25.6	11.3	19.2	13.7
1986												
J	5.7	8.8	7.8	7.6	5.9	-29.0	15.5	1.5	-4.1	17.9	-22.2	1.4
F	1.6	5.3	-6.4	1.6	100.0	0.9	4.3	2.3	7.1	7.1	-23.3	-7.4
M	-7.5	8.4	-14.1	-4.5	-57.1	-16.7	-12.8	-12.7	-1.1	-2.7	-45.1	-18.4
A	15.7	31.1	25.8	22.1	-6.7	42.0	-0.8	1.4	24.7	8.2	1.1	4.1
M	-4.5	-10.9	25.3	-3.6	-25.0	-13.1	-3.9	1.7	-1.6	2.8	-26.0	-10.6
J	4.6	8.6	-23.8	14.0	0.0	20.2	-2.0	-11.6	4.4	1.4	8.0	-7.6
J	2.6	36.2	-19.7	5.0	18.2	7.8	3.6	0.3	4.5	3.5	-8.0	-13.7
A	-3.3	-8.5	-10.2	2.6	-15.4	-21.9	-2.8	-7.7	7.4	0.8	-7.0	-21.3
S	5.2	13.8	-23.6	14.4	0.0	16.2	5.0	-7.7	-9.1	11.9	-8.8	-9.6
O	6.7	22.5	18.0	6.7	-27.8	3.8	2.2	-3.5	24.3	16.2	8.7	-12.3
N	1.0	1.4	-15.6	5.8	50.0	2.0	-3.2	3.8	12.7	-1.3	15.7	-13.7
D	0.8	11.6	-6.5	9.3	13.3	-15.2	0.8	-4.7	-19.7	16.8	-29.0	-3.4
1987												
J	-8.1	-3.7	-15.4	-6.9	-38.9	14.3	-16.9	-5.0	-3.8	-11.8	0.0	-8.3
F	3.9	9.1	1.7	8.4	-10.0	1.3	-1.1	4.5	-8.6	6.5	26.1	3.4
M		19.3	12.2	14.9		50.9	9.7	3.9	19.9	6.4	40.3	23.5
A				-7.5			-0.1	8.4	-3.8			

EVOLUTION DU COMMERCE DE LA CE
par sections de la CTCl

8

Exportations

Period Période	EUR 12	BL	DK	DE	GR	ES	FR	IR	IT	NL	PO	UK	
7 : MACHINERY AND TRANSPORT EQUIPMENT						7 : MACHINES ET MATERIEL DE TRANSPORT							
Intra - EC trade (EUR 12) - Echanges intra - CE (EUR 12)													
Values in Mio ECU													
1984	114 959	10 348	1 633	44 508	71	5 326	17 487	2 557	12 781	7 061	814	12 372	
1985	130 904	12 172	2 050	50 092	66	5 741	19 920	2 812	14 793	8 014	830	14 415	
1986	143 292	13 711	2 142	55 323	88	6 334	21 872	2 890	17 120	9 075	854	13 882	
1985	I	32 685	3 013	527	12 866	16	1 450	5 225	708	3 393	1 899	239	3 349
	II	33 227	3 138	517	12 646	20	1 426	5 031	710	3 732	2 063	207	3 736
	III	29 203	2 600	491	11 149	14	1 233	4 350	668	3 275	1 835	173	3 416
	IV	35 789	3 421	516	13 431	15	1 632	5 313	725	4 393	2 217	210	3 914
1986	I	33 709	3 263	482	13 235	21	1 316	5 379	732	3 898	2 092	174	3 118
	II	37 573	3 539	573	14 470	23	1 922	5 657	739	4 416	2 347	244	3 643
	III	32 052	3 019	469	12 563	19	1 294	4 815	661	3 814	2 120	189	3 090
	IV	39 957	3 890	618	15 055	26	1 801	6 022	758	4 992	2 515	247	4 032
1987	I		3 662	549	14 565		1 512	5 885	755	4 422	2 328	239	3 572
1985	O	12 185	1 218	167	4 586	7	565	1 866	228	1 351	751	80	1 367
	N	11 616	1 116	206	4 384	4	535	1 706	241	1 275	813	68	1 268
	D	11 989	1 087	143	4 462	4	532	1 741	256	1 767	653	63	1 283
1986	J	10 505	981	155	4 191	8	391	1 720	206	1 166	713	61	912
	F	11 382	1 088	155	4 374	11	506	1 845	231	1 288	702	55	1 127
	M	11 831	1 195	173	4 675	2	419	1 814	295	1 448	684	55	1 071
	A	13 412	1 281	171	5 344	8	712	1 973	216	1 529	836	75	1 267
	M	11 459	1 037	174	4 304	7	569	1 754	256	1 424	733	72	1 129
	J	12 620	1 213	205	4 825	8	640	1 926	266	1 452	774	61	1 250
	J	12 067	1 038	120	4 595	7	557	2 034	216	1 497	691	73	1 239
	A	7 998	737	148	3 296	5	235	1 005	162	938	627	28	817
	S	11 894	1 216	173	4 635	7	503	1 788	280	1 377	790	61	1 064
	O	14 160	1 450	264	5 275	10	641	2 192	229	1 813	911	80	1 295
	N	12 547	1 156	192	4 821	7	578	1 819	273	1 613	786	76	1 226
	D	13 232	1 289	160	4 997	10	578	2 026	253	1 584	817	70	1 449
1987	J	10 510	969	159	4 142	4	405	1 622	206	1 265	717	69	950
	F	12 399	1 257	178	4 847	15	470	2 008	246	1 322	762	72	1 221
	M		1 435	202	5 574		636	2 254	302	1 830	848	78	1 406
	A				5 266			2 316	246	1 588			
Extra - EC trade (EUR 12) - Commerce extra - CE (EUR 12)													
Values in Mio ECU													
1984	125 514	3 444	3 092	52 563	84	2 858	22 146	951	16 221	4 714	318	19 122	
1985	138 631	4 146	3 496	60 107	107	2 770	22 055	1 227	17 732	5 050	334	21 665	
1986	133 595	4 355	3 260	62 669	78	2 142	20 153	1 009	16 296	5 059	296	18 277	
1985	I	33 283	1 015	754	14 678	32	562	5 200	312	4 296	1 156	81	5 197
	II	35 021	1 145	921	14 482	29	772	6 211	359	4 210	1 255	92	5 545
	III	32 856	904	858	14 723	21	532	4 725	263	4 271	1 157	58	5 345
	IV	37 470	1 082	964	16 223	25	905	5 919	293	4 955	1 482	102	5 520
1986	I	32 126	1 067	777	14 792	26	392	5 127	244	3 824	1 219	52	4 606
	II	34 617	1 121	958	15 665	21	587	5 353	293	4 218	1 260	74	5 063
	III	31 547	1 015	670	15 417	16	527	4 462	223	3 756	1 186	95	4 180
	IV	35 125	1 151	772	16 789	15	635	5 153	250	4 472	1 392	75	4 421
1987	I		1 042	667	15 039		562	4 327	237	3 547	1 073	51	4 405
1985	O	12 007	342	306	5 454	12	228	1 960	82	1 334	427	24	1 839
	N	11 410	330	341	5 013	4	228	1 751	106	1 299	523	15	1 801
	D	14 050	410	317	5 756	10	449	2 207	105	2 322	532	62	1 863
1986	J	10 825	376	243	5 004	10	84	1 733	72	1 186	451	24	1 642
	F	10 590	357	249	4 862	9	165	1 661	82	1 333	371	15	1 487
	M	10 674	331	244	4 929	7	143	1 733	90	1 309	398	13	1 477
	A	12 564	430	285	5 814	6	233	1 943	80	1 482	444	15	1 831
	M	10 951	347	326	4 815	8	171	1 666	112	1 315	431	18	1 741
	J	11 032	334	311	5 038	7	181	1 742	101	1 411	371	34	1 502
	J	11 933	477	190	5 570	6	244	1 789	76	1 410	450	31	1 690
	A	9 052	217	221	4 454	6	114	1 206	55	1 229	304	12	1 255
	S	10 533	320	248	5 376	4	169	1 480	94	1 120	399	12	1 310
	O	11 743	461	297	5 489	4	181	1 721	71	1 524	448	32	1 515
	N	10 596	308	272	5 149	5	201	1 529	86	1 287	376	20	1 364
	D	12 950	383	265	6 204	6	253	1 950	93	1 699	523	18	1 555
1987	J	9 014	337	175	4 417	7	138	1 242	58	996	298	15	1 332
	F	10 408	320	229	5 164	3	212	1 456	81	1 074	397	15	1 457
	M		385	258	5 456		212	1 629	98	1 477	378	17	1 621
	A				5 056			1 592	75	1 306			

TRENDS IN EC TRADE by SITC sections

Imports

Period Période	EUR 12	BL	DK	DE	GR	ES	FR	IR	IT	NL	PO	UK	
8 : MISCELLANEOUS MANUFACTURED ARTICLES						8 : ARTICLES MANUFACTURES DIVERS							
World - Monde													
Values in Mio ECU													
1984	75 908	5 414	2 097	22 141	480	1 491	13 439	1 418	5 374	7 901	301	15 853	
1985	83 607	5 939	2 469	23 758	535	1 835	15 068	1 521	6 239	8 846	339	17 059	
1986	90 968	6 614	2 796	26 274	521	2 346	16 937	1 528	6 774	9 815	490	16 874	
1985	I	21 602	1 598	627	6 377	135	406	3 851	357	1 482	2 437	76	4 256
	II	19 502	1 314	552	5 167	143	449	3 589	371	1 571	1 989	88	4 268
	III	21 281	1 547	621	6 168	122	486	3 777	388	1 468	2 308	87	4 309
	IV	21 228	1 479	670	6 051	135	495	3 851	405	1 718	2 112	87	4 225
1986	I	22 028	1 682	669	6 439	100	450	4 113	380	1 647	2 507	74	3 966
	II	21 534	1 525	675	5 914	136	556	4 091	360	1 678	2 225	123	4 251
	III	23 667	1 776	717	6 973	126	560	4 377	393	1 684	2 620	138	4 304
	IV	23 740	1 632	736	6 948	159	781	4 355	394	1 765	2 463	154	4 353
1987	I		1 903	712	7 352		674	4 647	353	1 880	2 786	123	4 070
1985	O	7 870	585	261	2 260	43	139	1 408	159	581	835	33	1 564
	N	6 898	451	213	1 894	53	165	1 216	143	568	704	27	1 463
	D	6 454	443	195	1 892	39	190	1 226	103	569	573	26	1 198
1986	J	7 001	493	218	2 132	41	122	1 252	113	497	809	24	1 300
	F	7 521	596	235	2 211	36	151	1 426	133	560	826	21	1 326
	M	7 498	591	217	2 097	23	177	1 437	135	593	870	24	1 335
	A	7 756	565	260	2 202	60	194	1 456	139	569	822	32	1 457
	M	6 516	449	214	1 692	48	178	1 214	115	566	667	35	1 339
	J	7 221	499	202	2 017	28	184	1 422	106	539	733	31	1 459
	J	8 371	564	216	2 443	43	211	1 662	122	620	891	35	1 565
	A	6 766	549	244	2 087	37	157	1 117	115	363	777	30	1 290
	S	8 502	648	263	2 447	45	191	1 599	155	703	953	35	1 463
	O	8 954	646	294	2 675	54	265	1 600	151	714	954	47	1 556
	N	7 494	484	221	2 192	50	272	1 337	141	557	755	37	1 450
	D	7 324	494	218	2 172	54	240	1 419	101	497	757	40	1 333
1987	J	7 045	518	203	2 178	28	186	1 302	92	546	787	32	1 174
	F	8 298	675	244	2 444	40	225	1 589	121	597	996	39	1 328
	M		710	265	2 730		263	1 756	139	735	1 002	49	1 574
	A				2 301			1 506	120	649			
Percentage change on the corresponding period of the previous year													
% variation sur la période correspondante de l'année précédente													
1984	14.3	10.0	21.9	15.0	26.0	-16.7	10.3	13.6	18.7	12.5	-1.0	21.4	
1985	10.1	9.7	17.7	7.3	11.5	23.1	12.1	7.3	16.1	12.0	12.6	7.6	
1986	8.8	11.4	13.2	10.6	-2.6	27.8	12.4	0.5	8.6	11.0	44.5	-1.1	
1985	I	13.0	7.2	21.0	10.8	35.0	17.3	13.2	4.4	22.7	16.9	11.9	
	II	11.5	8.1	15.7	5.4	20.2	18.5	12.2	18.9	23.5	15.4	7.3	
	III	10.0	13.4	16.3	5.9	17.3	43.4	14.7	9.3	7.2	10.8	14.5	
	IV	6.4	10.0	18.2	7.0	-14.6	15.9	8.6	-1.5	12.7	5.0	10.1	
1986	I	2.0	5.3	6.7	1.0	-25.9	10.8	6.8	6.4	11.1	2.9	-2.6	
	II	10.4	16.1	22.3	14.5	-4.9	23.8	14.0	-3.0	6.8	11.9	39.8	
	III	11.2	14.8	15.5	13.1	3.3	15.2	15.9	1.3	14.7	13.5	58.6	
	IV	11.8	10.3	9.9	14.8	17.8	57.8	13.1	-2.7	2.7	16.6	77.0	
1987	I		13.1	6.4	14.2		49.8	13.0	-7.1	14.1	11.1	66.2	
1985	O	3.4	10.4	17.6	5.9	-18.9	-7.3	6.9	-3.6	10.0	5.4	17.9	
	N	4.7	5.6	13.9	0.5	-14.5	10.7	2.8	-2.7	18.1	8.0	-3.8	
	D	12.1	14.2	23.4	15.5	-9.3	47.3	17.3	5.1	10.3	1.1	13.0	
1986	J	4.4	6.7	12.4	5.4	-8.9	-3.9	5.3	0.9	28.1	4.3	0.0	
	F	5.1	8.0	12.4	6.2	-2.7	16.2	9.1	13.7	7.7	5.0	-8.7	
	M	-3.1	1.0	-2.7	-7.7	-55.8	18.8	6.0	4.7	3.3	-0.5	-10.6	
	A	15.4	18.0	32.7	18.6	15.4	36.6	19.1	0.7	11.4	20.4	10.3	
	M	1.9	5.2	18.2	2.1	-11.1	14.8	7.0	-12.2	5.6	1.7	2.9	
	J	13.1	22.0	14.8	21.9	-22.2	20.3	15.3	3.9	2.9	12.8	24.0	
	J	10.8	12.6	14.9	9.1	10.3	21.3	11.9	-1.6	40.0	16.2	2.9	
	A	5.1	12.0	19.0	7.5	-2.6	25.6	12.7	-1.7	-20.0	6.0	15.4	
	S	16.6	16.3	15.9	23.0	0.0	2.1	22.9	5.4	23.3	17.9	29.6	
	O	13.8	10.4	12.6	18.4	25.6	90.6	13.6	-5.0	22.9	14.3	42.4	
	N	8.6	7.3	3.8	15.7	-5.7	64.8	10.0	-1.4	-1.9	7.2	37.0	
	D	13.5	11.5	11.8	14.8	38.5	26.3	15.7	-1.9	-12.7	32.1	53.8	
1987	J	0.6	5.1	-6.9	2.2	-31.7	52.5	4.0	-18.6	9.9	-2.7	33.3	
	F	10.3	13.3	3.8	10.5	11.1	49.0	11.4	-9.0	6.6	20.6	85.7	
	M		20.1	22.1	30.2		48.6	22.2	3.0	23.9	15.2	104.2	
	A				4.5			3.4	-13.7	14.1		17.9	

Importations

Period Période	EUR 12	BL	DK	DE	GR	ES	FR	IR	IT	NL	PO	UK
8 : MISCELLANEOUS MANUFACTURED ARTICLES						8 : ARTICLES MANUFACTURES DIVERS						
Intra - EC trade (EUR 12) - Echanges Intra - CE (EUR 12)												
Values in Mio ECU												
1984	42 581	4 461	1 065	10 420	337	831	8 933	1 108	2 927	5 346	202	6 952
1985	47 894	4 914	1 309	11 253	389	1 026	10 106	1 211	3 505	6 139	232	7 803
1986	52 976	5 474	1 539	12 482	389	1 353	11 519	1 241	3 808	6 845	365	7 961
1985	I	11 942	1 318	320	2 871	93	229	2 542	798	1 613	51	1 832
	II	11 008	1 073	293	2 441	104	252	2 342	890	1 360	63	1 904
	III	12 374	1 303	329	2 960	90	274	2 595	821	1 625	58	2 003
	IV	12 569	1 219	367	2 981	102	270	2 628	996	1 541	59	2 070
1986	I	12 914	1 408	360	3 047	72	277	2 826	304	1 728	51	1 914
	II	12 447	1 244	367	2 830	103	333	2 734	286	1 529	91	1 961
	III	13 826	1 479	396	3 324	92	331	2 993	325	1 824	106	2 015
	IV	13 789	1 342	416	3 280	122	412	2 966	326	1 764	117	2 049
1987	I		1 574	387	3 416		409	3 132	288	1 032	96	1 940
1985	O	4 694	487	142	1 108	34	80	977	132	336	604	23
	N	4 031	373	116	921	42	92	816	118	328	504	18
	D	3 844	359	109	952	26	97	834	86	332	433	18
1986	J	3 880	405	111	968	29	69	831	87	271	527	15
	F	4 475	499	127	1 069	26	91	991	107	312	584	15
	M	4 551	502	122	1 012	16	117	1 005	110	347	615	17
	A	4 507	459	144	1 041	47	120	980	110	331	561	23
	M	3 737	365	115	794	35	103	802	93	307	468	25
	J	4 176	403	108	995	20	110	955	83	305	500	24
	J	5 065	473	126	1 254	32	129	1 166	101	367	632	27
	A	3 836	452	141	971	27	86	722	95	193	538	22
	S	4 901	544	135	1 100	33	116	1 106	129	381	655	26
	O	5 258	539	166	1 262	41	156	1 095	125	395	679	35
	N	4 320	396	124	1 055	39	132	904	117	311	535	29
	D	4 253	402	122	1 046	41	123	964	83	291	553	31
1987	J	3 907	417	104	971	21	104	854	72	288	537	24
	F	4 877	560	136	1 130	30	138	1 077	99	338	710	30
	M		596	147	1 314		166	1 201	117	404	709	39
	A				1 055			994	98	352		801
Extra - EC trade (EUR 12) - Commerce extra - CE (EUR 12)												
Values in Mio ECU												
1984	33 117	947	1 032	11 631	143	660	4 480	310	2 419	2 548	99	8 850
1985	35 469	1 020	1 160	12 400	146	809	4 943	309	2 677	2 703	107	9 155
1986	37 761	1 136	1 258	13 683	132	993	5 400	286	2 913	2 967	125	8 869
1985	I	9 599	278	307	3 482	42	176	1 300	83	669	822	25
	II	8 433	240	259	2 701	39	197	1 242	85	667	627	25
	III	8 856	243	291	3 184	32	212	1 180	72	635	682	29
	IV	8 580	259	303	3 033	33	225	1 221	68	707	571	28
1986	I	9 057	273	309	3 367	29	173	1 285	76	703	778	23
	II	9 024	280	308	3 057	33	223	1 354	74	714	695	32
	III	9 785	295	321	3 621	33	229	1 379	68	733	795	32
	IV	9 894	289	320	3 638	37	368	1 383	68	763	698	37
1987	I		328	325	3 908		265	1 505	65	839	831	27
1985	O	3 152	98	120	1 140	9	59	431	27	240	231	11
	N	2 840	77	97	962	11	73	399	25	235	200	9
	D	2 588	84	86	931	13	93	391	16	221	140	8
1986	J	3 103	87	106	1 157	12	53	420	26	221	282	9
	F	3 028	97	107	1 135	10	60	434	26	243	241	6
	M	2 926	88	96	1 077	7	60	431	24	239	255	7
	A	3 227	96	116	1 150	13	74	475	29	233	261	9
	M	2 761	84	99	890	12	74	411	22	254	199	10
	J	3 021	96	94	1 015	8	74	465	23	226	233	7
	J	3 287	91	90	1 184	11	82	494	21	247	259	8
	A	2 912	96	103	1 104	10	71	394	21	168	238	8
	S	3 583	104	128	1 336	12	76	491	27	320	298	8
	O	3 874	107	128	1 400	13	109	502	25	316	275	12
	N	3 159	88	97	1 130	11	139	431	24	244	219	8
	O	3 053	92	96	1 116	13	117	452	18	205	203	9
1987	J	3 121	100	99	1 198	7	81	446	20	255	251	8
	F	3 401	115	107	1 305	10	87	509	22	255	286	9
	M		113	119	1 405		97	551	23	329	294	10
	A				1 238			508	22	295		768

TRENDS IN EC TRADE by SITC sections

Exports

Period Période	EUR 12	BL	DK	DE	GR	ES	FR	IR	IT	NL	PO	UK
8 : MISCELLANEOUS MANUFACTURED ARTICLES						8 : ARTICLES MANUFACTURES DIVERS						
World - Monde												
Values in Mio ECU												
1984	83 941	4 758	2 797	20 725	940	2 967	10 758	1 365	21 567	5 075	1 458	11 530
1985	95 397	5 102	3 181	24 095	988	3 200	12 315	1 510	24 001	5 827	1 906	13 271
1986	98 403	5 466	3 329	26 285	1 262	3 045	12 081	1 512	24 396	6 274	2 218	12 538
1985												
I	23 267	1 277	788	5 779	250	747	3 057	375	6 092	1 448	483	2 971
II	22 205	1 256	742	5 550	254	771	2 899	381	5 222	1 395	432	3 304
III	24 217	1 199	790	6 308	191	757	3 041	360	6 215	1 449	501	3 406
IV	25 707	1 370	860	6 457	293	925	3 319	394	6 473	1 536	490	3 591
1986												
I	23 971	1 364	838	6 318	226	662	3 067	358	6 249	1 532	523	2 836
II	23 592	1 324	803	6 150	333	764	2 977	383	5 474	1 579	524	3 283
III	25 282	1 268	812	6 907	326	801	2 958	377	6 548	1 585	597	3 104
IV	25 558	1 511	875	6 910	378	818	3 079	394	6 126	1 577	574	3 315
1987												
I	1 434	871	6 706	874	3 068	365	6 194	1 638	625	3 015		
1985												
O	9 398	535	314	2 414	117	293	1 344	137	2 215	565	177	1 286
N	7 985	426	300	2 003	80	317	965	143	1 913	526	141	1 173
D	8 324	409	246	2 042	96	315	1 010	113	2 344	445	171	1 122
1986												
J	7 388	456	255	1 973	88	178	946	107	1 851	483	156	895
F	8 322	457	286	2 115	97	244	1 061	121	2 275	518	184	965
M	8 250	450	295	2 231	42	240	1 061	129	2 134	531	166	972
A	8 461	505	283	2 326	133	253	1 059	125	1 880	560	167	1 172
M	7 211	393	250	1 797	86	249	874	141	1 692	502	154	1 073
J	7 875	423	280	2 026	113	262	1 046	116	1 886	513	167	1 042
J	9 645	459	199	2 433	118	410	1 174	141	2 810	494	220	1 187
A	6 954	329	278	2 046	77	199	742	97	1 642	480	155	963
S	8 645	475	334	2 430	130	193	1 045	140	2 102	606	167	1 023
O	9 637	607	320	2 623	109	322	1 185	136	2 364	622	210	1 140
N	7 982	450	293	2 113	112	247	911	140	1 916	562	158	1 077
D	7 997	455	261	2 188	152	247	988	117	1 848	484	182	1 075
1987												
J	7 117	435	238	1 912	83	247	853	105	1 816	457	181	789
F	8 520	472	295	2 277	110	310	1 091	124	1 992	555	203	1 091
M		526	336	2 517		316	1 124	136	2 380	626	213	1 140
A				2 218			1 039	140	1 803			
Percentage change on the corresponding period of the previous year												
% variation sur la période correspondante de l'année précédente												
1984	20.0	13.0	22.4	16.2	28.8	28.2	17.0	17.4	19.0	15.9	31.0	18.5
1985	13.6	7.2	13.7	16.3	5.1	7.9	14.5	10.6	11.3	14.8	30.7	15.1
1986	3.2	7.1	4.7	9.1	27.7	-4.8	-1.9	0.1	1.6	7.7	16.4	-5.5
1985												
I	14.7	5.6	16.1	15.6	16.8	4.5	16.3	13.3	16.5	16.2	34.5	10.7
II	16.0	10.9	16.7	18.1	4.1	2.5	12.8	13.4	15.7	13.5	31.3	22.9
III	13.9	8.2	12.9	15.2	-12.0	10.5	16.3	18.4	7.0	22.3	34.3	21.9
IV	10.6	4.7	10.0	16.4	10.6	13.5	12.7	0.0	7.6	8.6	23.4	6.7
1986												
I	3.0	6.8	6.3	9.3	-9.6	-11.4	0.3	-4.5	2.6	5.8	8.3	-4.5
II	6.2	5.4	8.2	10.8	31.1	-0.9	2.7	0.5	4.8	13.2	21.3	-0.3
III	4.4	5.8	2.8	9.5	70.7	5.8	-2.7	4.7	5.4	9.4	19.2	-8.9
IV	-0.6	10.3	1.7	7.0	29.0	-11.6	-7.2	0.0	-5.4	2.7	17.1	-7.7
1987												
I		5.1	3.9	6.1		32.0	0.0	2.0	-0.9	6.9	19.5	6.3
1985												
O	10.2	11.2	12.1	15.9	46.2	-1.3	24.9	6.2	0.2	6.6	29.2	4.6
N	5.3	-3.4	7.5	11.5	-26.6	22.9	-4.3	3.6	6.9	6.3	13.7	2.5
D	16.6	6.0	10.3	22.5	26.3	20.7	17.2	-11.0	16.2	14.4	25.7	14.1
1986												
J	10.7	15.7	9.0	12.5	2.3	-20.2	13.7	-3.6	14.5	16.4	18.2	2.3
F	7.4	14.0	6.3	13.7	29.3	-4.3	4.3	-0.8	6.0	10.4	13.6	-0.6
M	-6.7	-6.4	3.1	3.0	-53.3	-10.8	-12.2	-9.2	-8.4	-5.9	-11.2	-13.6
A	14.4	17.7	19.9	21.3	79.7	7.7	3.9	5.9	11.2	20.2	25.6	8.7
M	-3.3	-1.5	4.6	-5.2	-10.4	-17.3	-1.4	2.9	-2.3	7.5	2.0	-7.2
J	7.1	-1.2	4.9	16.6	32.9	11.5	5.2	-7.9	4.7	11.0	12.8	-2.6
J	10.6	14.5	0.5	7.3	55.3	25.8	-3.3	2.2	29.7	7.9	7.8	-6.8
A	-5.4	-5.7	1.5	7.4	28.3	-5.7	-7.4	16.9	-16.3	-2.0	4.0	-15.1
S	6.2	5.6	5.0	13.8	132.1	-12.3	2.0	1.4	0.8	21.0	12.8	-3.7
O	2.5	13.5	1.9	8.7	-6.8	9.9	-11.8	-0.7	6.7	10.1	18.6	-11.4
N	-0.0	5.6	-2.3	5.5	40.0	-22.1	-5.6	-2.1	0.2	6.8	12.1	-8.2
D	-3.9	11.2	6.1	7.1	58.3	-21.6	-2.2	3.5	-21.2	8.8	6.4	-5.0
1987												
J	-3.7	-4.6	-6.7	-3.1	-5.7	38.8	-9.8	-1.9	-1.9	-5.4	16.0	-11.8
F	2.4	3.3	3.1	7.6	13.4	27.0	2.8	2.5	-12.4	7.1	10.3	13.1
M		16.9	13.9	12.8		31.7	5.9	5.4	11.5	17.9	28.3	17.3
A				-4.6			-1.9	12.0	-4.1			

**EVOLUTION DU COMMERCE DE LA CE
par sections de la CTGI**

8

Exportations

Period Période	EUR 12	BL	DK	DE	GR	ES	FR	IR	IT	NL	PO	UK	
B : MISCELLANEOUS MANUFACTURED ARTICLES						B : ARTICLES MANUFACTURES DIVERS							
Intra - EC trade (EUR 12) - Echanges intra - CE (EUR 12)													
Values in Mio ECU						Valeurs en Mio ECU							
1984	42 502	3 646	976	9 842	731	1 215	4 937	1 031	10 957	3 615	923	4 628	
1985	47 563	3 885	1 074	11 348	734	1 333	5 539	1 109	12 047	4 129	1 215	5 143	
1986	52 602	4 333	1 204	12 823	978	1 524	5 894	1 115	13 335	4 596	1 491	5 310	
1985	I	11 879	963	271	2 829	193	1 427	282	3 103	1 040	308	1 137	
	II	10 906	952	254	2 590	188	1 306	282	2 491	984	274	1 289	
	III	12 028	911	261	2 961	141	1 397	263	3 134	1 020	315	1 296	
	IV	12 749	1 060	288	2 968	212	1 408	282	3 319	1 085	317	1 427	
1986	I	12 943	1 050	289	3 178	178	1 526	275	3 488	1 122	350	1 161	
	II	12 297	1 048	298	2 954	256	1 406	283	2 832	1 164	349	1 352	
	III	13 702	1 019	294	3 373	254	1 468	267	3 675	1 197	397	1 343	
	IV	13 661	1 215	322	3 317	290	1 494	290	3 341	1 114	395	1 455	
1987	I		1 154	340	3 488		419	1 653	279	3 600	1 258	443	1 298
1985	O	4 763	419	105	1 143	85	135	548	97	1 180	421	115	516
	N	4 006	327	101	912	59	126	439	106	993	373	93	477
	D	3 980	314	82	913	69	121	421	79	1 146	292	108	453
1986	J	3 955	345	95	981	71	83	461	85	1 044	349	107	333
	F	4 520	355	97	1 070	77	120	530	92	1 278	376	122	404
	M	4 459	350	96	1 129	30	122	536	98	1 169	397	110	422
	A	4 458	395	101	1 130	101	113	516	92	972	415	111	512
	M	3 684	311	95	863	67	119	406	102	856	366	107	392
	J	4 148	340	104	986	87	122	487	88	996	380	109	450
	J	5 133	356	76	1 190	95	198	564	99	1 549	361	143	502
	A	3 616	264	100	966	60	104	345	69	871	368	102	367
	S	4 923	396	118	1 217	59	115	560	100	1 260	484	117	477
	N	5 279	485	116	1 283	82	174	577	97	1 341	457	148	520
	N	4 235	367	109	1 014	83	131	441	105	1 041	396	108	441
	D	4 194	366	96	1 026	122	123	477	87	961	335	124	479
1987	J	3 973	337	95	983	66	123	453	81	1 063	345	130	298
	F	4 828	390	112	1 198	86	148	594	92	1 163	425	143	475
	M		426	133	1 307		148	606	106	1 371	486	150	529
	A				1 132			532	108	1 003			
Extra - EC trade (EUR 12) - Commerce extra - CE (EUR 12)													
Values in Mio ECU						Valeurs en Mio ECU							
1984	41 033	1 112	1 816	10 822	205	1 751	5 821	329	10 605	1 182	535	6 855	
1985	47 346	1 215	2 102	12 679	249	1 865	6 775	401	11 952	1 379	691	8 023	
1986	45 091	1 131	2 118	13 138	280	1 517	6 184	397	11 057	1 370	727	7 172	
1985	I	11 267	313	516	2 934	55	421	1 630	93	2 989	326	175	1 814
	II	11 180	303	487	2 943	65	475	1 592	99	2 730	338	158	1 988
	III	12 070	288	527	3 331	49	427	1 643	97	3 081	355	186	2 087
	IV	12 830	310	571	3 471	79	543	1 910	111	3 152	360	172	2 150
1986	I	10 915	313	547	3 124	47	335	1 540	83	2 760	333	173	1 661
	II	11 055	275	504	3 057	76	409	1 570	99	2 641	339	174	1 911
	III	11 398	248	516	3 438	70	384	1 489	110	2 871	321	200	1 749
	IV	11 658	295	502	3 519	87	389	1 573	105	2 782	376	180	1 851
1987	I		279	519	3 133		455	1 412	86	2 592	312	182	1 707
1985	O	4 588	116	208	1 263	32	158	796	40	1 035	111	63	766
	N	3 937	99	198	1 086	21	191	525	38	920	122	47	691
	D	4 304	95	164	1 122	27	194	589	34	1 198	127	63	663
1986	J	3 395	111	159	986	16	94	485	22	806	109	49	557
	F	3 763	102	189	1 041	19	123	531	29	996	115	61	557
	M	3 755	100	198	1 097	11	118	524	31	965	110	56	546
	A	3 951	110	182	1 176	31	140	542	33	908	117	56	656
	M	3 462	82	155	908	19	129	468	39	837	109	47	670
	J	3 670	83	176	1 010	25	140	559	28	889	112	58	588
	J	4 446	104	122	1 205	22	212	610	42	1 260	111	77	680
	A	3 287	65	178	1 053	17	95	397	28	770	93	53	523
	S	3 658	79	215	1 181	30	78	485	40	842	115	51	542
	O	4 293	122	203	1 310	27	148	607	39	1 022	137	62	616
	N	3 691	83	183	1 079	29	117	470	36	875	135	50	633
	D	3 743	89	160	1 138	30	125	510	30	887	123	59	593
1987	J	3 093	98	140	905	17	124	400	24	753	91	52	489
	F	3 631	82	179	1 050	24	162	495	32	828	106	59	613
	M		99	199	1 177		168	517	31	1 008	116	63	606
	A				1 052			506	32	799			

TRENDS IN EC TRADE by SITC sections

Imports

Period Période	EUR 12	BL	DK	DE	GR	ES	FR	IR	IT	NL	PO	UK
9 : GOODS NOT CLASSIFIED ELSEWHERE						9 : ARTICLES NON CLASSEES AILLEURS						
World - Monde												
Values in Mio ECU						Valeurs en Mio ECU						
1984	17 775	2 063	259	5 673	28	296	243	315	4 426	773	21	3 680
1985	19 194	2 668	411	5 853	43	275	374	413	4 559	680	33	3 862
1986	20 821	2 115	377	6 407	37	71	480	373	6 457	603	58	3 844
1985												
I	4 828	577	102	1 433	9	66	104	101	1 161	158	11	1 107
II	4 724	583	87	1 413	9	69	92	110	1 180	179	8	992
III	4 589	762	104	1 473	9	51	81	94	984	167	8	856
IV	5 054	745	119	1 535	16	89	97	108	1 234	176	7	927
1986												
I	5 441	596	113	1 483	12	18	99	94	1 945	134	5	941
II	5 565	661	93	1 827	9	16	110	96	1 616	131	16	951
III	4 543	425	69	1 483	9	11	143	78	1 163	185	18	959
IV	5 273	433	103	1 614	7	27	127	104	1 733	153	19	953
1987												
I		513	124	1 320		16	99	59	1 447	218	12	834
1985												
O	1 756	276	47	507	5	23	28	37	454	57	3	318
N	1 487	255	35	417	4	33	29	38	315	52	2	307
D	1 810	214	36	611	7	33	39	32	465	67	1	303
1986												
J	2 010	250	43	585	1	6	32	35	666	54	2	335
F	1 730	146	48	468	6	7	35	26	662	33	1	297
M	1 675	199	22	429	5	5	32	2	622	47	2	311
A	2 140	241	39	733	5	5	49	29	582	61	4	390
M	1 657	196	28	455	4	6	29	32	532	37	4	334
J	1 756	213	25	639		5	31	34	499	40	4	266
J	1 621	161	22	465	5	5	70	28	508	57	6	294
A	1 229	114	18	402	2	3	40	23	228	76	4	313
S	1 725	146	27	612	1	4	33	28	421	55	2	396
O	1 954	163	32	639	3	12	50	24	538	33	5	455
N	1 507	130	32	458	1	8	33	29	482	66	7	261
D	1 579	137	24	517	3	6	33	51	484	55	5	264
1987												
J	1 526	155	41	416	1	6	34	27	448	109	2	287
F	1 571	219	48	424	2	6	33	29	496	61	4	249
M		138	35	480		5	32	3	502	49	5	304
A				480			31	23	440			

**EVOLUTION DU COMMERCE DE LA CE
par sections de la CTCl**

8

Importations

Period Période	EUR 12	BL	DK	DE	GR	ES	FR	IR	IT	NL	PO	UK	
9 : GOODS NOT CLASSIFIED ELSEWHERE						9 : ARTICLES NON CLASSEES AILLEURS							
Intra - EC trade (EUR 12) - Echanges intra - CE (EUR 12)													
Values in Mio ECU						Valeurs en Mio ECU							
1984	12 751	983	148	6 632	6	62	65	176	761	926	17	2 975	
1985	14 009	1 247	253	7 393	10	78	116	281	769	868	22	2 973	
1986	12 362	1 226	235	5 446	8	17	119	272	1 456	872	40	2 671	
1985	I	4 166	306	43	2 497	5	22	39	64	187	241	7	755
	II	3 256	287	47	1 616	2	16	32	72	192	208	5	781
	III	2 834	292	89	1 313	1	10	22	65	151	207	5	679
	IV	3 753	362	74	1 966	2	30	24	80	240	212	5	758
1986	I	3 762	318	65	1 917	2	5	17	68	467	203	3	695
	II	3 138	349	60	1 381	3	3	33	69	332	205	10	664
	III	2 319	258	46	899	1	2	23	58	211	234	13	572
	IV	3 142	300	63	1 249	1	7	46	77	445	230	14	710
1987	I		336	62	1 273		3	27	44	331	192	8	726
1985	O	1 151	119	28	556	1	8	6	29	81	70	3	250
	N	1 282	132	23	702	1	6	11	29	39	71	2	266
	D	1 321	111	22	708		16	7	22	121	71	1	242
1986	J	1 387	128	25	726	1	4	5	27	166	69	1	236
	F	1 218	68	21	645	1	1	5	19	155	64		240
	M	1 142	122	19	546	1	1	8	2	150	70	1	222
	A	1 289	127	23	653	1	1	15	21	131	87	3	228
	M	928	106	22	337	2	1	9	25	112	56	4	254
	J	925	111	14	391	1	1	9	22	89	71	2	214
	J	804	91	14	293	1	1	8	21	85	66	4	220
	A	675	82	12	240	1		8	18	57	94	4	153
	S	841	83	20	354		1	7	20	67	72	1	216
	O	955	119	19	384		4	13	18	104	63	4	229
	N	964	96	18	375		2	13	22	104	92	6	236
	D	1 023	84	15	476	1	1	10	38	115	75	3	206
1987	J	979	89	21	452		2	7	20	102	61	1	224
	F	999	152	16	370		1	11	22	113	71	3	240
	M		95	24	458		1	9	2	116	80	4	262
	A				330			10	17	98			
Extra - EC trade (EUR 12) - Commerce extra - CE (EUR 12)													
Values in Mio ECU						Valeurs en Mio ECU							
1984	24 255	1 106	655	8 171	21	234	167	53	3 664	812	4	9 368	
1985	24 075	1 443	945	8 199	33	197	221	55	3 782	775	12	8 413	
1986	22 048	903	706	7 039	29	54	351	45	4 971	655	5	7 290	
1985	I	6 339	276	192	2 073	4	43	52	16	971	213	4	2 495
	II	6 250	302	230	1 967	7	53	51	17	987	196	3	2 435
	III	5 795	476	249	1 999	8	41	49	10	833	164	3	1 964
	IV	5 691	388	274	2 160	14	59	68	13	990	202	2	1 520
1986	I	5 889	281	156	1 907	10	13	77	12	1 458	140	1	1 834
	II	5 799	316	196	1 812	6	12	76	13	1 275	159	2	1 931
	III	4 892	170	174	1 634	7	9	121	10	951	188	1	1 628
	IV	5 442	136	176	1 687	6	20	54	11	1 286	168	1	1 897
1987	I		183	172	1 345		13	59	6	1 116	232	1	1 821
1985	D	2 076	159	91	732	4	16	22	5	374	67	1	606
	N	1 729	124	98	651	3	27	19	6	276	45	1	481
	D	1 886	105	85	778	7	16	27	3	341	90		433
1986	J	2 018	124	57	662		2	27	4	495	54	1	593
	F	1 946	79	50	634	5	7	30	5	504	34		598
	M	1 911	78	44	609	4	4	20		461	49		642
	A	2 153	115	66	882	5	4	35	4	451	53		736
	M	1 809	91	67	500	1	5	20	4	412	52	1	656
	J	1 814	104	61	625		4	22	5	409	45	1	539
	J	1 693	71	50	496	4	3	62	3	423	58		521
	A	1 378	33	43	463	2	3	32	3	171	65		563
	S	1 843	64	79	672	1	3	26	4	354	63		576
	O	1 995	45	65	643	3	8	38	3	432	50		707
	N	1 625	35	59	523	1	6	20	2	378	56		543
	D	1 639	54	52	516	2	5	15	6	369	59		561
1987	J	1 641	67	73	450	1	4	25	3	347	113	1	558
	F	1 555	73	54	428	2	5	19	3	383	80		529
	M		43	46	468		4	14	1	386	59		737
	A				487			17	4	341			

TRENDS IN EC TRADE by SITC sections

Exports

Period Période	EUR 12	BL	DK	DE	GR	ES	FR	IR	IT	NL	PO	UK	
9 : GOODS NOT CLASSIFIED ELSEWHERE						9 : ARTICLES NON CLASSEES AILLEURS							
World - Monde													
Values in Mio ECU						Valeurs en Mio ECU							
1984	25 474	4 250	684	5 876	43	239	3 983	569	1 855	2 037	51	5 887	
1985	24 600	4 493	796	5 174	14	138	2 579	644	1 753	2 215	125	6 673	
1986	26 279	4 610	842	5 495	68	67	4 712	554	1 580	2 363	88	5 900	
1985	I	6 763	1 306	200	1 215	5	38	1 148	153	531	564	56	1 546
	II	6 488	1 083	198	1 190	7	45	1 224	189	341	554	25	1 632
	III	6 618	1 047	200	1 336	1	14	1 109	138	483	558	26	1 707
	IV	6 535	1 056	198	1 432	1	41	901	165	397	539	19	1 784
1986	I	6 646	1 271	185	1 243	11	9	1 222	141	524	571	12	1 457
	II	6 811	1 127	213	1 443	15	17	1 255	145	324	559	30	1 661
	III	5 863	1 020	214	1 344	19	15	1 071	128	315	538	20	1 179
	IV	6 958	1 192	230	1 465	24	26	1 165	139	417	694	26	1 580
1987	I		1 243	254	1 211		14	1 163	87	349	596	13	1 567
1985	O	2 178	347	67	445		7	384	54	117	177	3	577
	N	1 883	330	74	516		13		82	101	168	7	591
	D	2 330	379	58	471	1	21	371	29	160	194	10	613
1986	J	2 147	439	68	433	1	5	384	46	101	193	1	476
	F	2 295	384	58	366	10	2	420	46	295	195	9	511
	M	2 142	428	59	443		2	418	9	129	182	3	469
	A	2 439	463	73	516		4	430	47	107	198	11	589
	M	2 112	335	68	461		9	399	49	108	172	8	504
	J	2 218	328	73	467	14	4	425	49	108	189	9	553
	J	2 166	431	46	427	10	6	375	48	88	173	3	559
	A	1 775	256	80	458	1	5	301	33	87	151	11	362
	S	2 102	290	88	459	8	4	399	48	139	213	1	454
	O	2 435	435	89	560	7	13	435	45	178	203	7	462
	N	2 148	349	77	428	15	5	380	53	106	195	15	524
	D	2 283	408	65	480	1	8	362	41	133	195	3	586
1987	J	1 824	353	83	317	9	5	332	39	98	172	3	414
	F	2 477	448	81	500	2	5	411	40	115	211	4	662
	M		436	90	394		5	412	8	136	213	7	662
	A				404			397	42	84			495

EVOLUTION DU COMMERCE DE LA CE
par sections de la CTCI

8

Exportations

Period Période	EUR 12	BL	DK	DE	GR	ES	FR	IR	IT	NL	PO	UK	
9 : GOODS NOT CLASSIFIED ELSEWHERE						9 : ARTICLES NON CLASSEES AILLEURS							
Intra - EC trade (EUR 12) - Echanges intra - CE (EUR 12)													
Values in Mio ECU						Valeurs en Mio ECU							
1984	19 579	2 628	641	5 366	15	65	2 274	242	452	3 028	6	4 861	
1985	20 040	2 883	741	5 430	9	33	1 335	317	494	3 541	17	5 241	
1986	20 032	3 362	735	4 013	4	9	2 742	288	543	3 909	9	4 418	
1985	I	5 224	800	1 310	5	13	631	69	120	873	15	1 191	
	II	5 562	711	1 409	3	10	689	103	116	948		1 389	
	III	5 322	664	1 476		2	580	62	129	907		1 322	
	IV	4 497	707	1 234	1	6		83	128	813	1	1 339	
1986	I	5 040	903	1 84	1 008	1	717	74	125	948	4	1 075	
	II	5 274	857	1 93	1 060	1	695	77	137	937	2	1 312	
	III	4 525	757	1 75	972	1	627	67	139	869	1	914	
	IV	5 194	845	1 84	973		704	70	144	1 154	1	1 117	
1987	I		911	231	896		720	50	145	916		1 122	
1985	O	1 912	248	65	488		219	26	48	327	1	489	
	N	1 371	226	68	367			49	35	206		418	
	D	1 641	234	50	379	1	208	8	45	280	1	423	
1986	J	1 668	305	73	332		231	25	32	324		346	
	F	1 619	260	55	307	1	248	24	47	303	2	373	
	M	1 700	328	56	358		239	7	47	308	2	356	
	A	1 872	343	69	377		241	26	48	334		434	
	M	1 647	268	60	325	1	216	25	49	300		402	
	J	1 713	245	65	332	1	238	26	40	298	2	464	
	J	1 621	309	41	307		220	24	43	260	1	415	
	A	1 339	190	60	310	1	170	18	46	259		263	
	S	1 709	235	73	346		239	26	50	345		395	
	O	1 832	299	71	368	1	266	22	55	373		376	
	N	1 621	271	60	304		229	24	39	335		358	
	D	1 574	275	53	298	1	211	24	49	282		381	
1987	J	1 513	251	81	282		210	21	52	295		320	
	F	1 754	330	74	341		257	22	39	315		372	
	M		324	76	314		250	6	54	306		432	
	A				333		245	25	42				
Extra - EC trade (EUR 12) - Commerce extra - CE (EUR 12)													
Values in Mio ECU						Valeurs en Mio ECU							
1984	23 923	2 518	705	5 426	28	170	1 699	167	1 450	2 797	45	8 917	
1985	22 040	2 590	795	4 669	5	103	1 240	179	1 301	2 793	108	8 253	
1986	21 476	2 112	733	4 918	64	43	1 969	145	1 060	2 683	79	7 670	
1985	I	5 845	755	204	1 193	5	24	515	44	427	774	41	1 862
	II	5 804	615	202	1 075		34	533	47	238	749	24	2 286
	III	5 492	626	190	1 098	1	11	529	45	359	706	26	1 901
	IV	5 237	594	199	1 303		34		43	277	563	18	2 206
1986	I	5 165	598	181	1 070	9	5	505	36	403	652	8	1 697
	II	5 772	499	206	1 320	13	13	560	36	196	610	27	2 251
	III	4 766	455	175	1 208	18	10	444	33	183	622	19	1 600
	IV	5 751	560	153	1 319	24	15	459	40	278	798	25	2 083
1987	I		537	180	1 017		5	442	19	214	572	13	1 981
1985	O	1 742	187	63	343		6	165	17	76	221	2	662
	N	1 815	176	71	552		11		19	68	162	7	749
	D	2 009	230	65	408		18	163	7	134	180	9	753
1986	J	1 688	215	69	380	1	4	153	12	68	232		552
	F	1 846	195	55	321	9		172	12	253	204	7	618
	M	1 595	178	56	359			179	2	83	212	1	525
	A	2 149	208	69	402		3	190	11	63	201	11	939
	M	1 723	133	67	402		8	183	13	62	192	7	656
	J	1 825	157	70	423	13	2	187	12	70	212	7	671
	J	1 764	213	52	407	9	5	155	13	47	204	2	656
	A	1 400	107	63	385	1	3	131	9	43	193	11	453
	S	1 611	115	60	406	8	2	160	12	92	212	1	543
	O	1 889	227	58	491	7	9	168	14	123	243	6	543
	N	1 768	138	58	392	15	2	151	17	66	220	15	695
	D	2 042	196	54	441	1	4	150	9	89	265	3	830
1987	J	1 404	162	54	298	9	1	122	8	47	194	3	505
	F	1 929	184	59	440	2		154	8	82	208	4	786
	M		191	67	328		2	162	2	85	170	7	689
	A				357			152	9	46			

INDICES EC SUMMARY (1)

1980 = 100

Period	INTRA-EC/CE					EXTRA-EC/CE				
	SITC, Rev. 2 - CTCL, Rev. 2									
Periode	0-8	0+1	2+4	3	5+6+7+8	0-8	0+1	2+4	3	5+6+7+8
VOLUME										
Imports - Importations										
1984	111	118	116	117	109	93	102	91	76	108
1985	118	130	125	126	115	95	105	95	76	111
1986	123	135	125	124	120	101	104	93	75	120
1984 IV	120	135	130	125	116	97	114	94	79	112
1985 I	120	124	123	148	115	95	105	95	75	112
1985 II	118	127	127	117	116	95	101	97	75	112
1985 III	111	125	112	119	107	90	97	87	71	105
1985 IV	125	143	137	126	121	101	116	100	82	115
1986 I	120	125	127	128	117	95	104	93	71	114
1986 II	126	136	125	130	124	103	103	98	77	123
1986 III	116	132	110	121	113	100	98	86	80	117
1986 IV	130	147	136	116	127	106	110	96	76	127
1985 A	98	118	98	121	91	86	96	81	73	98
1985 S	116	130	126	120	112	90	95	85	72	107
1985 O	132	143	147	128	130	100	107	97	75	122
1985 N	121	135	133	125	118	98	112	90	79	114
1985 D	122	151	132	124	116	105	129	114	93	108
1986 J	114	127	127	121	110	98	109	97	76	115
1986 F	121	124	124	127	119	93	102	94	66	113
1986 M	125	125	130	138	122	85	100	89	71	113
1986 A	133	136	134	138	131	108	114	101	79	130
1986 M	121	136	122	127	117	100	98	99	76	116
1986 J	125	136	119	124	123	101	97	95	75	122
1986 J	127	131	110	128	126	103	98	95	78	121
1986 A	95	122	88	114	88	88	90	71	76	99
1986 S	127	144	132	120	123	110	106	91	85	131
1986 O	140	150	149	117	138	114	114	101	80	139
1986 N	124	142	128	111	122	101	104	88	71	122
1986 D	126	148	130	120	122	103	112	99	75	119
1987 J	112	123	123	143	107	99	99	94	78	114
1987 F	126	132	132	116	125	104	102	92	77	125
Exports - Exportations										
1984	109	120	111	112	107	112	122	121	123	111
1985	116	126	120	119	113	117	126	128	123	116
1986	121	133	119	117	119	110	114	118	129	107
1984 IV	118	132	123	116	115	124	142	135	125	122
1985 I	117	118	120	139	113	112	124	131	97	112
1985 II	114	122	116	108	114	118	127	129	137	117
1985 III	107	126	105	108	104	111	113	115	125	110
1985 IV	123	137	137	123	119	124	138	131	133	122
1986 I	118	125	122	124	116	106	114	115	121	104
1986 II	124	133	118	117	123	113	110	116	122	111
1986 III	113	130	106	111	110	107	106	111	141	104
1986 IV	129	144	130	114	127	116	126	130	135	112
1985 A	92	121	88	104	86	102	105	106	116	101
1985 S	116	132	124	114	113	109	119	121	119	108
1985 O	131	148	142	125	129	126	139	135	148	124
1985 N	119	138	119	121	115	115	134	115	126	113
1985 D	118	125	150	125	114	130	143	144	126	129
1986 J	115	125	124	126	111	105	113	110	138	102
1986 F	120	123	118	126	118	108	120	119	141	104
1986 M	120	127	124	121	118	104	111	115	85	104
1986 A	133	138	125	136	131	120	120	128	93	120
1986 M	117	130	115	110	115	108	101	112	142	105
1986 J	124	131	115	106	125	111	109	107	130	109
1986 J	124	132	102	119	124	120	108	110	148	119
1986 A	90	117	85	94	84	93	93	106	142	90
1986 S	127	142	132	121	123	106	116	118	134	102
1986 O	139	148	141	114	140	121	133	140	133	118
1986 N	123	142	127	106	121	108	119	115	136	104
1986 D	124	142	121	123	120	119	125	137	135	116
1987 J	110	126	116	128	105	90	100	118	117	86
1987 F	124	127	135	122	122	100	112	122	115	97

(1) The indices, which are annually chained, relate to EUR 10 until December 1985, and EUR 12 thereafter.

1980 = 100

Period Période	INTRA-EC/CE					EXTRA-EC/CE				
	SITC, Rev. 2 - CTIC, Rev. 2									
	0-8	0+1	2+4	3	5+6+7+8	0-8	0+1	2+4	3	5+6+7+8
	UNIT VALUE					VALEUR MOYENNE				
	Imports - Importations									
1984	137	129	142	159	136	156	141	148	166	150
1985	144	131	144	163	144	160	141	143	167	160
1986	136	131	127	88	145	123	130	113	84	150
1984 IV	140	128	144	167	138	162	142	153	176	156
1985 I	145	132	151	175	143	169	149	155	183	164
II	145	134	151	168	144	166	148	150	176	162
III	144	130	141	156	145	156	136	140	159	159
IV	142	130	135	150	144	149	131	128	151	155
1986 I	141	132	135	119	146	139	131	120	123	153
II	136	132	128	86	145	124	135	115	83	151
III	134	130	123	72	145	115	128	110	64	149
IV	134	129	122	71	145	116	125	108	68	147
1985 A	144	129	140	154	146	154	134	138	156	159
S	144	129	139	156	145	155	134	138	158	158
O	142	130	136	151	144	151	131	132	152	156
N	142	130	135	151	144	150	131	128	152	155
D	142	131	136	146	144	147	131	124	149	154
1986 J	143	131	136	137	146	145	130	122	142	154
F	141	132	136	120	146	139	132	121	123	154
M	139	133	134	102	146	131	132	118	102	152
A	138	133	131	91	146	128	136	118	91	152
M	136	133	127	84	144	122	136	113	80	151
J	136	132	126	82	145	122	135	114	76	151
J	135	131	123	73	146	116	132	112	65	150
A	133	129	123	68	146	112	127	110	61	149
S	134	129	123	74	144	115	125	109	67	148
O	135	128	122	72	145	116	125	108	67	147
N	134	129	122	71	144	115	124	107	67	147
D	135	129	122	72	145	115	124	108	68	148
1987 J	136	129	122	79	147	117	121	107	75	147
F	137	129	124	78	148	117	117	106	77	146
	Exports - Exportations									
1984	138	130	143	164	135	143	132	145	152	143
1985	145	133	145	171	143	151	134	150	158	152
1986	137	132	126	97	144	143	124	130	86	151
1984 IV	140	128	146	171	137	146	134	150	159	146
1985 I	145	133	153	179	142	152	137	157	168	152
II	146	135	151	178	143	152	137	155	167	152
III	145	132	141	167	145	151	133	148	154	153
IV	143	132	135	160	143	148	130	139	148	150
1986 I	142	133	135	131	146	148	127	138	122	152
II	137	134	127	98	144	143	125	131	85	150
III	134	132	122	79	144	142	123	128	70	151
IV	134	130	121	76	144	141	120	126	72	150
1985 A	145	131	141	165	145	150	132	148	151	152
S	145	131	139	165	145	150	132	146	150	152
O	143	131	135	161	143	148	131	140	148	150
N	143	132	135	160	143	148	130	139	148	150
D	143	133	134	159	144	147	128	138	146	150
1986 J	144	133	135	148	146	150	127	140	138	153
F	141	132	135	130	146	147	126	138	116	152
M	140	133	133	114	146	146	126	135	105	152
A	138	133	129	101	145	145	125	132	93	151
M	137	134	127	97	143	142	125	131	82	150
J	137	134	124	96	143	143	125	130	81	150
J	138	133	122	85	145	142	124	128	75	151
A	133	131	122	75	144	141	123	126	67	151
S	134	132	123	76	144	142	122	129	69	151
O	134	130	120	75	144	142	123	124	74	150
N	134	130	122	76	143	141	122	127	72	150
O	134	130	123	76	144	142	117	128	72	151
1987 J	136	132	124	77	147	144	119	127	77	154
F	136	131	124	81	146	144	115	128	80	153

(1) Les indices, qui sont liés annuellement, se réfèrent à EUR 10 jusqu'à décembre 1985, et à EUR 12 après.

TRENDS IN TRADE of main non – EC countries

Values in Mio ECU

Period Période	Norway Norvège		Sweden Suède		Finland Finlande		Switzerland Suisse		Austria Autriche		
	World	EUR 12	Monde	EUR 12	World	EUR 12	Monde	EUR 12	World	EUR 12	
Imports – Importations											
1984	17 565	8 287	33 383	18 240	15 750	5 849	37 231	25 705	24 836	15 259	
1985	20 304	9 978	37 322	20 885	17 222	6 665	39 888	28 206	27 470	17 069	
1986	20 628	10 336	33 029	18 909	15 554	6 701	41 543	30 333	27 165	18 179	
1985	I	5 012	2 482	9 635	5 421	4 058	1 638	9 775	6 769	6 566	4 026
	II	4 892	2 361	9 372	5 180	4 568	1 745	10 242	7 151	7 080	4 333
	III	4 706	2 378	8 493	4 735	4 143	1 629	9 810	6 927	6 932	4 393
	IV	5 747	2 795	9 307	5 297	4 571	1 708	10 437	7 606	6 960	4 358
1986	I	5 138	2 671	7 977	4 593	4 271	1 751	10 046	7 231	6 513	4 225
	II	5 662	2 782	8 297	4 793	3 238	1 413	10 741	7 811	6 904	4 610
	III	4 814	2 431	7 504	4 272	4 132	1 781	10 422	7 632	6 924	4 719
	IV	5 075	2 496	8 635	4 930	3 949	1 762	10 511	7 794	6 933	4 720
1987	I	4 686	2 388			3 844	1 742	10 344	7 525		
1985	O	2 188	1 036	3 414	1 889	1 711	602	3 756	2 738	2 634	1 675
	N	1 870	927	2 939	1 715	1 392	559	3 259	2 329	2 266	1 421
	D	1 689	832	2 954	1 693	1 467	547	3 422	2 539	2 060	1 262
1986	J	1 782	953	2 812	1 577	1 549	528	3 295	2 369	1 995	1 226
	F	1 762	930	2 567	1 504	1 288	553	3 336	2 390	2 136	1 402
	M	1 594	789	2 598	1 513	1 434	671	3 415	2 472	2 383	1 597
	A	2 113	1 083	3 147	1 804	1 393	581	3 819	2 792	2 377	1 588
	M	1 777	889	2 508	1 464	1 054	468	3 381	2 454	2 123	1 404
	J	1 772	811	2 642	1 524	792	365	3 541	2 566	2 404	1 619
	J	1 622	825	1 996	1 198	1 334	614	3 673	2 749	2 438	1 676
	A	1 418	759	2 609	1 434	1 287	573	2 984	2 123	1 977	1 328
	S	1 774	848	2 899	1 640	1 511	594	3 764	2 760	2 510	1 716
	O	1 911	920	3 110	1 721	1 297	576	3 794	2 847	2 620	1 822
	N	1 539	795	2 820	1 667	1 328	589	3 305	2 403	2 308	1 568
	D	1 624	781	2 704	1 543	1 324	597	3 412	2 544	2 006	1 330
1987	J	1 433	680	2 354	1 252	1 289	532	2 957	2 108	1 786	1 177
	F	1 465	800			1 116	536	3 444	2 546	2 203	1 536
	M	1 788	898			1 439	675	3 944	2 871		
	A							3 733	2 672		
Exports – Exportations											
1984		23 943	16 935	37 153	18 339	17 065	6 787	32 716	17 297	19 921	10 977
1985		26 094	18 126	39 771	19 371	17 775	6 576	35 535	18 687	22 562	12 656
1986		18 541	12 062	37 824	18 929	16 564	6 349	37 865	20 775	22 805	13 709
1985	I	6 642	4 775	9 898	4 886	4 338	1 662	8 502	6 184	5 567	3 129
	II	6 406	4 530	10 105	4 958	4 774	1 735	9 062	4 634	5 771	3 201
	III	5 951	4 176	8 942	4 428	4 387	1 584	8 468	4 445	5 426	3 105
	IV	6 853	4 423	10 495	4 980	4 370	1 656	9 879	5 075	5 870	3 249
1986	I	5 656	3 820	9 341	4 830	4 124	1 658	8 787	4 952	5 538	3 300
	II	4 280	2 773	10 064	4 901	3 726	1 442	9 760	5 360	5 821	3 471
	III	4 047	2 689	8 390	4 327	4 221	1 575	9 348	5 067	5 583	3 374
	IV	4 871	3 053	9 851	4 811	4 519	1 684	10 114	5 488	5 929	3 608
1987	I	4 785	2 975			3 991	1 691	9 217	5 318		
1985	O	2 459	1 524	3 681	1 772	1 572	619	3 458	1 852	2 138	1 257
	N	2 047	1 446	3 585	1 721	1 418	526	3 309	1 703	1 869	1 061
	O	2 347	1 453	3 229	1 487	1 380	511	3 112	1 521	1 863	931
1986	J	2 095	1 462	3 018	1 602	1 410	551	2 832	1 632	1 774	1 079
	F	1 803	1 187	3 099	1 565	1 417	568	2 934	1 655	1 819	1 082
	M	1 758	1 171	3 223	1 662	1 298	540	3 021	1 666	1 945	1 140
	A	1 296	786	3 537	1 733	1 327	533	3 401	1 862	2 073	1 237
	M	1 441	1 007	3 062	1 534	1 284	475	3 081	1 695	1 740	1 043
	J	1 543	980	3 465	1 633	1 116	434	3 279	1 814	2 008	1 192
	J	1 350	939	2 442	1 168	1 396	514	3 398	1 829	2 014	1 205
	A	1 289	846	2 684	1 535	1 286	514	2 540	1 376	1 502	878
	S	1 407	904	3 264	1 623	1 539	547	3 409	1 862	2 067	1 292
	O	1 692	1 036	3 537	1 743	1 565	616	3 627	1 999	2 189	1 377
	N	1 555	1 028	3 196	1 601	1 492	556	3 311	1 803	1 909	1 190
	D	1 625	998	3 118	1 467	1 462	513	3 176	1 686	1 832	1 041
1987	J	1 471	1 016	2 610	1 392	1 305	549	2 857	1 651	1 637	1 103
	F	1 678	946			1 241	549	3 082	1 771	1 868	1 214
	M	1 636	1 012			1 446	593	3 277	1 896		
	A							3 282	1 835		

Valeurs en Mio ECU

Period Période	Yougoslavia Yougoslavie		Turkey Turquie		Czechoslovakia Tchécoslovaquie		R. of South Africa R. d'Afriq. du Sud		United States Etats - Unis		
	World	EUR 12	Monde	EUR 12	World	EUR 12	Monde	EUR 12	World	EUR 12	
Imports - Importations											
fob											
1984	12 415	3 841	13 825	4 170	20 306	1 816	18 964	7 381	412 818	76 332	
1985	10 957	3 391	14 839	5 063	22 799	2 203	13 799	5 771	452 470	92 891	
1986	8 332	2 738	11 215	4 789			13 259		376 103	76 994	
1985	I	3 022	941	3 359	1 127	5 275	376	4 329	1 746	122 056	23 282
	II	3 214	992	3 538	1 155	5 775	436	4 338	1 887	121 216	23 827
	III	2 626	794	3 638	1 143	5 227	410	3 703	1 520	107 810	20 972
	IV	2 912	952	4 038	1 526	6 523	721	2 894	1 270	104 419	21 222
1986	I	2 669	771	3 035	1 153	4 624	367	3 733	1 253	100 555	20 174
	II	2 273	743	2 746	1 205	5 133	428	3 209		94 669	19 783
	III	1 981	668	2 595	1 106	5 219	445	3 453		91 229	18 594
	IV	2 271	796	2 861	1 317			2 863		90 621	18 627
1987	I	2 396	860								
1985	O	851	265	1 248	403	1 774	130	1 050	475	33 979	6 746
	N	740	220	1 546	646	1 956	170	933	406	35 237	7 187
	D	1 321	467	1 244	478	2 793	420	911	388	35 203	7 290
1986	J	905	325	1 131	397	1 353	67	1 502	471	35 906	7 097
	F	952	204	922	331	1 431	105	1 142	379	31 152	6 242
	M	813	242	982	425	1 841	195	1 090	402	33 497	6 834
	A	787	242	900	379	1 603	109	1 196	453	30 249	6 357
	M	740	250	986	467	1 746	145	1 035		31 388	6 419
	J	746	251	860	359	1 785	174	978		33 032	7 007
	J	746	251	902	403	1 682	110	1 248		34 458	7 254
	A	609	206	782	300	1 591	131	1 066		28 859	6 002
	S	626	211	911	404	1 945	203	1 139		27 912	5 338
	O	667	230	856	534			1 037		28 856	5 450
	N	643	226	982	346			922		35 155	7 266
	D	961	341	1 023	437			905		26 610	5 911
1987	J	690	230					1 032		26 803	5 066
	F	806	310								
	M	901	320								
	A										
Exports - Exportations											
1984		12 415	2 757	9 015	3 516	21 567	1 975	22 023	4 138	276 146	64 000
1985		9 585	2 371	10 368	4 176	21 945	2 073	21 498	4 968	279 320	68 422
1986		7 303	1 844	7 578	3 427			17 370		220 912	54 036
1985	I	2 430	647	2 503	901	5 692	520	5 836	1 168	82 112	19 714
	II	2 803	740	2 562	1 036	6 005	531	5 937	1 372	74 830	16 752
	III	2 379	562	2 659	1 192	4 235	386	5 043	1 050	64 154	14 010
	IV	2 644	634	2 600	926	6 013	567	4 948	1 052	61 334	14 495
1986	I	2 051	564	2 033	812	4 893	443	4 669	876	58 014	14 819
	II	1 977	482	1 761	734	5 168	508	4 644		56 798	13 381
	III	1 786	469	1 639	766	4 923	477	4 641		52 159	11 950
	IV	2 199	483	2 146	1 155			4 837		54 291	13 965
1987	I	1 975	729								
1985	O	799	196	863	335	1 397	137	1 925	369	21 057	5 123
	N	676	165	810	286	1 758	182	1 530	358	20 807	4 867
	D	1 169	273	928	306	2 858	247	1 493	325	19 469	4 505
1986	J	731	159	703	268	1 030	93	1 729	282	19 079	4 666
	F	591	183	674	261	1 368	126	1 544	310	19 120	5 014
	M	730	221	657	283	2 495	224	1 395	285	19 815	5 139
	A	686	176	612	266	1 275	122	1 627	329	18 894	4 678
	M	592	155	650	269	1 559	151	1 640		18 073	4 403
	J	700	151	498	198	2 334	235	1 377		19 831	4 300
	J	700	151	573	256	1 219	112	1 547		17 882	3 796
	A	478	134	511	223	1 116	111	1 394		17 236	4 059
	S	608	184	555	288	2 588	254	1 700		17 040	4 095
	O	652	155	654	430			1 942		18 582	4 786
	N	580	151	663	376			1 474		18 064	4 683
	D	967	178	828	349			1 421		17 645	4 497
1987	J	484	150							14 734	3 706
	F	632	257								
	M	858	323								
	A										

TRENDS IN TRADE of main non-EC countries

Values in Mio ECU

Period Période	Canada		Brazil		Israel		Singapore		China		
	World	EUR 12	Monde	EUR 12	World	EUR 12	Monde	EUR 12	World	EUR 12	
Imports - Importations											
fob											
1984	93 791	8 441	19 277	2 438	10 603	4 525	36 332	3 763	32 892	4 212	
1985	100 670	10 364	19 215	2 776	10 903	5 045	34 382	3 901	55 739	8 061	
1986	82 664	9 374			9 767	5 031	25 929	2 965			
1985	I	26 267	2 212	4 944	677	2 889	1 230	9 982	1 132	12 248	1 597
	II	27 642	2 675	4 532	615	2 914	1 295	9 029	1 113	13 836	1 887
	III	24 445	2 854	4 337	661	2 371	1 097	7 928	887	13 595	2 106
	IV	22 990	2 612	4 985	761	2 726	1 319	7 756	815	15 691	2 375
1986	I	21 482	2 545	4 035	561	2 446	1 163	6 806	722	9 544	1 609
	II	22 428	2 277	3 149	701	2 465	1 392	6 313	727	11 656	1 968
	III	19 517	2 305	3 843		2 370	1 240	6 322	737	10 429	
	IV	19 522	2 273			2 457	1 272	6 511	779		
1987	I					2 492	1 354				
1985	O	8 278	933	1 634	230	937	468	2 694	256	4 046	625
	N	8 033	892	1 558	202	829	413	2 544	279	4 478	596
	D	6 679	788	1 793	329	960	438	2 518	280	7 167	1 154
1986	J	7 414	955	1 480	199	806	376	2 361	264	2 564	374
	F	7 455	839	1 357	165	807	370	2 128	246	3 411	568
	M	6 613	751	1 199	197	833	417	2 318	213	3 599	667
	A	7 864	869	990	223	780	517	2 217	267	4 097	654
	M	7 267	735	1 090	230	862	435	2 029	223	3 716	666
	J	7 297	673	1 069	248	823	441	2 067	237	3 843	648
	J	7 152	835	1 306		843	438	2 075	252	3 474	536
	A	6 038	779	1 304		678	341	2 182	257	3 579	
	S	6 327	690	1 233		849	461	2 064	228	3 375	
	O	6 772	816	1 366		785	502	2 187	244		
	N	6 718	738			836	385	2 156	243		
	D	6 031	718			836	385	2 169	293		
1987	J	5 834	742			770	411	2 010	236		
	F	6 025	633			764	434				
	M					958	509				
	A					760	424				
Exports - Exportations											
1984	110 087	8 405	34 228	8 637	7 329	2 512	30 506	3 075	31 461	2 829	
1985	114 387	6 702	33 556	8 882	8 198	2 672	29 895	3 166	35 814	2 992	
1986	88 102	6 537			7 055	2 057	22 863	2 466			
1985	I	30 879	1 886	7 487	1 843	2 229	750	8 515	981	8 117	685
	II	31 832	1 846	8 956	2 700	1 947	1 603	8 019	843	8 634	703
	III	25 864	1 473	8 664	2 339	1 717	510	6 931	649	8 719	756
	IV	26 601	1 550	8 423	2 020	2 121	669	6 699	731	10 136	830
1986	I	22 685	1 406	6 149	1 298	1 857	598	5 752	585	6 321	617
	II	23 630	1 516	7 109	1 846	1 656	531	5 806	582	8 037	1 209
	III	20 240	1 386	6 017	1 459	1 723	464	5 594	590	7 930	
	IV	21 953	1 626	3 991		1 956	577	5 726	703		
1987	I					1 749	547				
1985	O	9 778	576	2 864	687	656	213	2 366	270	2 978	230
	N	8 883	510	2 814	675	641	205	2 333	226	2 869	232
	D	7 940	463	2 745	658	824	251	2 001	235	4 289	367
1986	J	8 058	476	2 072	452	597	190	1 964	209	2 066	195
	F	7 376	473	1 819	373	526	183	2 025	189	2 027	195
	M	7 251	456	2 258	473	735	225	1 763	187	2 228	227
	A	8 182	493	2 422	675	564	203	2 103	211	2 538	227
	M	7 760	540	2 460	644	526	165	1 762	179	2 630	467
	J	7 688	482	2 226	527	565	164	1 941	192	2 869	514
	J	6 755	428	2 267	577	633	148	1 844	174	2 702	510
	A	6 115	431	2 045	521	484	148	1 911	225	2 641	
	S	7 370	528	1 705	362	605	167	1 839	191	2 588	
	O	7 597	600	1 478	329	512	179	1 837	230		
	N	7 497	513	1 241		722	199	1 885	230		
	D	6 858	513	1 272		722	199	2 004	243		
1987	J	5 951	466			512	162	1 758	207		
	F	6 517	458			553	179				
	M					684	206				
	A					540	196				

Valeurs en Mio ECU

Period Période	South Korea Corée du Sud		Japan Japon		Taiwan T'ai - wan		Hong Kong Hong - Kong		Australia Australie		
	World	EUR 12	Monde	EUR 12	World	EUR 12	Monde	EUR 12	World	EUR 12	
	Imports - Importations										
fob											
1984	38 817	3 535	170 498	12 212	27 830	2 487	36 200	4 062	29 687	6 319	
1985	39 482	3 756	172 067	12 310	26 343	2 702	38 927	4 508	30 811	6 960	
1986			129 786	14 410	24 566	2 782	33 857	4 027	24 316	5 920	
1985	I	9 760	790	47 534	3 122	7 242	653	10 113	1 159	8 179	1 749
	II	10 565	959	44 255	3 071	7 222	768	10 408	1 164	7 722	1 671
	III	9 311	948	39 803	3 075	6 204	686	9 198	1 100	8 106	1 951
	IV	10 255	1 072	39 484	2 954	5 903	608	9 376	1 098	6 978	1 598
1986	I	8 636	906	35 785	2 976	5 765	612	7 757	906	6 496	1 580
	II	8 488	943	33 053	3 458	6 070	717	9 041	1 019	6 309	1 576
	III	8 051	870	30 167	3 654	6 146	706	8 993	1 011	5 884	1 474
	IV			30 412	4 202	6 544	738	10 070	1 095	5 749	1 313
1987	I			28 403	3 516						
1985	O	3 148	368	13 954	1 011	1 935	187	3 064	355	2 630	560
	N	3 597	367	12 570	987	2 069	217	3 057	362	2 129	494
	D	3 510	337	12 959	956	1 899	204	3 255	382	2 219	544
1986	J	3 066	388	12 236	992	2 062	218	2 702	293	2 560	662
	F	2 837	281	12 027	897	1 648	177	2 387	283	2 007	449
	M	2 732	237	11 521	1 087	2 055	217	2 667	330	1 929	470
	A	2 860	419	11 496	1 220	2 045	224	3 033	345	2 299	572
	M	2 301	276	10 926	1 097	1 990	261	2 968	348	2 048	514
	J	2 727	247	10 630	1 141	2 035	232	3 040	326	1 962	491
	J	2 899	321	11 118	1 321	2 181	252	3 120	368	1 954	494
	A	2 616	288	9 225	1 142	1 989	244	2 950	339	1 848	438
	S	2 536	261	9 824	1 191	1 977	210	2 923	303	2 082	541
	O	2 544	263	10 800	1 742	2 231	240	3 451	373	2 083	474
	N	2 505	241	9 108	1 068	2 136	255	3 245	370	1 621	368
	D			10 505	1 392	2 177	243	3 374	352	2 045	471
1987	J			9 531	1 113			2 721	303	1 840	399
	F			8 945	1 275						
	M			9 927	1 127						
	A										
Exports - Exportations											
1984		37 082	4 194	214 972	25 241	38 599	3 554	35 890	5 142	30 241	4 213
1985		37 883	3 934	232 241	27 608	40 261	3 571	39 556	4 859	29 639	4 055
1986				214 307	31 637	40 450	4 386	36 009	5 031	22 915	3 403
1985	I	8 497	861	56 419	6 952	10 332	947	10 190	1 186	7 462	985
	II	10 373	1 058	60 269	6 335	10 984	929	10 380	1 067	8 163	1 104
	III	9 462	1 013	56 011	6 626	9 951	859	9 911	1 192	7 635	1 063
	IV	10 298	999	54 919	7 268	9 214	852	9 254	1 301	6 547	944
1986	I	7 993	1 004	49 099	7 402	9 074	923	7 458	1 005	6 394	849
	II	9 392	1 154	55 765	7 927	10 043	1 025	8 719	1 160	5 784	854
	III	9 110	1 106	54 721	8 647	10 290	1 154	9 513	1 363	5 129	755
	IV			53 285	7 459	10 950	1 264	10 227	1 485	5 683	942
1987	I			45 745	8 247						
1985	O	3 177	348	16 165	2 419	3 112	274	3 007	373	2 186	333
	N	3 604	428	18 182	2 236	3 118	275	3 036	415	2 310	300
	D	3 517	224	20 573	2 614	2 984	302	3 211	514	2 050	310
1986	J	2 574	351	14 354	2 113	3 477	360	2 743	378	2 475	298
	F	2 652	364	16 262	2 469	2 470	251	2 188	294	1 976	270
	M	2 768	289	18 483	2 821	3 127	312	2 526	333	1 943	281
	A	2 774	312	18 680	2 697	3 312	337	2 822	356	1 850	293
	M	3 205	421	18 766	2 680	3 248	333	2 946	388	2 052	290
	J	3 413	421	18 319	2 549	3 483	355	2 951	416	1 882	271
	J	3 012	423	19 592	2 939	3 623	412	3 213	468	1 657	233
	A	2 975	335	16 595	2 693	3 545	385	3 175	460	1 619	236
	S	3 122	348	18 534	3 014	3 122	357	3 125	435	1 853	286
	O	3 246	385	18 205	2 663	3 703	388	3 408	460	1 788	300
	N	3 174	380	16 200	2 168	3 725	434	3 381	471	1 799	257
	D			18 881	2 629	3 522	442	3 438	554	2 096	385
1987	J			13 400	2 514			3 015	473	1 668	277
	F			15 260	2 725						
	M			17 085	3 008						
	A										

CONVERSION RATES

Member states of the EC, United States, Japan and Switzerland (1)

Period Période	Belg. - Lux	Danmark	Deutschland	Hellas	Espana	France	Ireland	
	1 000 BFR = ... ECU	1 000 DKR = ... ECU	1 000 DM = ... ECU	1 000 DR = ... ECU	1 000 PTA = ... ECU	1 000 FF = ... ECU	1 000 IRL = ... ECU	
1982	22.366	122.596	420.877	15.304	9.297	155.493	1 450.105	
1983	22.008	122.973	440.426	12.806	7.843	147.693	1 398.687	
1984	22.006	122.752	446.806	11.310	7.901	145.525	1 377.521	
1985	22.265	124.708	449.172	9.457	7.742	147.167	1 398.275	
1986	22.830	126.008	469.777	7.277	7.275	147.100	1 363.847	
1984	I	21.785	122.226	445.436	11.778	7.788	144.993	1 372.232
	II	21.937	121.921	447.225	11.346	7.924	145.497	1 370.712
	III	22.098	122.613	446.652	11.258	7.887	145.528	1 376.576
	IV	22.209	124.257	447.985	10.919	8.013	146.104	1 390.616
1985	I	22.391	125.634	449.232	10.873	8.115	146.921	1 399.212
	II	22.164	124.239	446.301	10.155	7.912	146.323	1 396.995
	III	22.157	123.880	447.569	9.578	7.635	146.807	1 395.979
	IV	22.349	125.104	453.519	7.844	7.367	148.589	1 400.927
1986	I	22.546	125.300	461.267	7.509	7.343	150.216	1 398.574
	II	22.765	125.649	464.634	7.409	7.303	146.059	1 411.413
	III	22.908	125.862	473.418	7.252	7.302	145.652	1 344.229
	IV	23.100	127.227	480.038	6.973	7.156	146.555	1 307.525
1987	I	23.329	128.020	483.557	6.617	6.896	145.185	1 290.764
1985	A	22.209	124.482	447.295	10.279	8.007	146.551	1 399.298
	M	22.177	124.145	446.205	10.134	7.921	146.316	1 396.918
	J	22.107	124.089	445.407	10.056	7.811	146.102	1 394.776
	J	22.074	123.718	444.506	9.836	7.710	146.154	1 393.392
	A	22.199	124.069	449.244	9.533	7.638	147.079	1 398.817
	S	22.203	123.860	449.208	9.356	7.551	147.242	1 395.849
	O	22.311	124.674	452.247	8.187	7.396	148.278	1 399.233
	N	22.367	125.124	452.806	7.690	7.360	148.556	1 400.299
	D	22.354	125.580	455.745	7.637	7.343	148.984	1 403.540
1986	J	22.467	125.272	459.202	7.552	7.338	149.665	1 397.905
	F	22.587	125.368	462.195	7.525	7.340	150.597	1 398.793
	M	22.597	125.261	462.697	7.443	7.351	150.456	1 399.120
	A	22.759	125.760	463.957	7.416	7.320	146.359	1 410.137
	M	22.763	125.611	464.684	7.422	7.312	145.856	1 414.229
	J	22.773	125.574	465.266	7.390	7.277	145.945	1 410.145
	J	22.787	125.401	469.043	7.296	7.343	145.709	1 404.323
	A	22.930	126.147	474.753	7.262	7.300	145.642	1 318.640
	S	23.015	126.076	476.788	7.197	7.261	145.600	1 309.890
	O	23.121	127.396	480.012	7.106	7.215	146.637	1 307.892
	N	23.077	127.115	479.517	6.979	7.136	146.629	1 306.684
	D	23.103	127.163	480.663	6.820	7.111	146.376	1 308.063
1987	J	23.326	127.718	484.376	6.674	6.945	145.322	1 295.167
	F	23.406	128.352	484.623	6.608	6.880	145.500	1 290.186
	M	23.262	128.010	481.814	6.572	6.865	144.771	1 287.112
	A	23.231	127.698	481.355	6.539	6.867	144.536	1 286.301
1985	J-A	22.347	125.355	448.765	10.724	8.095	146.832	1 399.233
	J-M	22.313	125.118	448.264	10.604	8.060	146.731	1 398.783
	J-J	22.280	124.950	447.796	10.511	8.019	146.629	1 398.130
	J-J	22.247	124.754	447.277	10.398	7.968	146.554	1 397.382
	J-A	22.241	124.664	447.531	10.276	7.924	146.622	1 397.569
	J-S	22.237	124.574	447.718	10.165	7.880	146.691	1 397.378
	J-O	22.245	124.585	448.205	9.906	7.825	146.861	1 397.579
	J-N	22.257	124.633	448.616	9.655	7.780	147.013	1 397.823
	J-D	22.265	124.708	449.172	9.457	7.744	147.167	1 398.275
1986	J-J	22.467	125.272	459.202	7.552	7.338	149.665	1 397.905
	J-F	22.524	125.318	460.624	7.539	7.339	150.107	1 398.328
	J-M	22.546	125.300	461.267	7.509	7.343	150.216	1 398.574
	J-A	22.600	125.417	461.954	7.485	7.337	149.209	1 401.518
	J-M	22.631	125.454	462.464	7.473	7.332	148.586	1 403.891
	J-J	22.655	125.474	462.944	7.458	7.323	148.108	1 404.964
	J-J	22.676	125.463	463.902	7.432	7.326	147.722	1 404.863
	J-A	22.708	125.549	465.246	7.410	7.323	147.456	1 393.336
	J-S	22.743	125.610	466.568	7.385	7.316	147.236	1 383.026
	J-O	22.784	125.802	467.996	7.353	7.304	147.093	1 374.419
	J-N	22.809	125.915	468.973	7.319	7.290	147.124	1 368.279
	J-D	22.830	126.008	469.777	7.277	7.275	147.100	1 363.847
1987	J-J	23.326	127.718	484.376	6.674	6.945	145.322	1 295.167
	J-F	23.365	128.026	484.496	6.641	6.913	145.409	1 292.733
	J-M	23.329	128.020	483.557	6.617	6.896	145.185	1 290.764
	J-A	23.305	127.943	483.024	6.598	6.889	145.028	1 289.685

(1) The ECU is a "basket" monetary unit based on the market exchange rates of a certain quantity of each Community currency weighted on the basis of the average gross national product over five years and of the intra-Community trade of each Member State. The rates used here are annual averages of the daily rates.

Etats membres de la CE, Etats-Unis, Japon et Suisse (1)

Period Période	Italia 1 000 LIT = ... ECU	Nederland 1 000 HFL = ... ECU	Portugal 1 000 ESC = ... ECU	United Kingdom 1 000 UKL = ... ECU	United States 1 000 USD = ... ECU	Japon 1 000 YEN = ... ECU	Suisse 1 000 SFR = ... ECU
1982	0.755	382.569	12.819	1 784.265	1 020.710	4.106	503.438
1983	0.741	394.135	10.133	1 703.537	1 123.318	4.731	535.467
1984	0.724	396.299	8.645	1 693.119	1 267.379	5.345	541.263
1985	0.691	398.246	7.677	1 697.859	1 310.461	5.538	538.874
1986	0.684	416.415	6.802	1 489.958	1 016.601	6.061	567.904
1984	I 0.724 II 0.723 III 0.725 IV 0.723	395.244 396.934 395.950 397.150	8.974 8.754 8.526 8.350	1 725.697 1 692.339 1 690.077 1 664.139	1 202.400 1 212.459 1 301.016 1 366.008	5.212 5.277 5.347 5.558	547.819 539.759 533.723 543.922
1985	I 0.723 II 0.700 III 0.674 IV 0.670	397.273 395.283 397.795 402.515	8.174 7.864 7.532 7.229	1 629.389 1 729.984 1 753.764 1 674.402	1 460.984 1 377.373 1 274.324 1 172.457	5.677 5.495 5.346 5.654	531.211 531.624 543.059 549.336
1986	I 0.677 II 0.678 III 0.688 IV 0.693	408.764 412.495 419.815 424.793	7.078 6.953 6.714 6.497	1 559.430 1 573.222 1 470.320 1 376.487	1 083.564 1 042.992 987.430 963.614	5.763 6.141 6.337 6.011	547.618 559.331 585.446 579.089
1987	I 0.681	428.401	6.272	1 371.296	889.245	5.808	575.447
1985	A 0.700 M 0.700 J 0.698	395.552 395.180 395.119	7.948 7.861 7.783	1 712.338 1 730.543 1 747.421	1 379.425 1 388.503 1 364.424	5.487 5.518 5.482	533.760 530.403 530.715
	J 0.682 A 0.670 S 0.670 O 0.670 N 0.670 D 0.668	394.887 399.337 399.396 401.059 402.047 404.698	7.652 7.524 7.412 7.288 7.241 7.151	1 785.622 1 736.863 1 737.499 1 700.024 1 690.480 1 655.783	1 295.723 1 253.164 1 273.820 1 195.200 1 174.164 1 145.646	5.368 5.283 5.390 5.568 5.755 5.649	536.688 547.019 546.015 551.648 551.453 544.517
1986	J 0.674 F 0.679 M 0.680 A 0.677 M 0.677 J 0.678	407.443 409.157 409.886 411.557 412.710 413.244	7.115 7.071 7.041 7.022 6.951 6.887	1 597.914 1 541.124 1 535.808 1 577.006 1 575.431 1 567.474	1 121.894 1 078.097 1 047.702 1 051.724 1 036.860 1 039.933	5.606 5.845 5.868 6.019 6.213 6.201	542.485 551.718 549.336 554.471 558.956 564.621
	J 0.683 A 0.689 S 0.691 O 0.694 N 0.693 D 0.693	416.278 421.113 422.324 424.738 424.418 425.284	6.805 6.702 6.632 6.543 6.500 6.443	1 523.779 1 455.399 1 431.816 1 371.755 1 382.506 1 375.052	1 009.887 979.087 972.715 961.298 971.477 957.359	6.367 6.354 6.289 6.155 5.963 5.899	578.637 589.362 588.959 586.101 575.980 574.290
1987	J 0.684 F 0.681 M 0.677 A 0.675	429.419 429.304 426.623 426.641	6.310 6.251 6.255 6.222	1 355.122 1 350.910 1 406.620 1 420.814	899.305 885.050 883.603 871.771	5.819 5.767 5.837 6.102	577.227 574.162 574.921 583.050
1985	J-A 0.718 J-M 0.714 J-J 0.712	396.858 396.531 396.300	8.118 8.057 8.020	1 648.636 1 663.926 1 676.955	1 440.445 1 430.063 1 418.963	5.630 5.608 5.587	531.822 531.547 531.412
	J-J 0.707 J-A 0.702 J-S 0.698 J-O 0.695 J-N 0.693 J-D 0.691	396.077 396.501 396.821 397.276 397.701 398.246	7.959 7.900 7.842 7.778 7.726 7.677	1 693.188 1 698.785 1 703.000 1 702.678 1 701.572 1 697.859	1 398.015 1 377.164 1 364.871 1 344.158 1 326.858 1 310.461	5.551 5.515 5.500 5.508 5.529 5.538	532.235 534.125 535.421 537.135 538.396 538.874
1986	J-J 0.674 J-F 0.676 J-M 0.677 J-A 0.677 J-M 0.677 J-J 0.678	407.443 408.258 408.764 409.475 410.080 410.620	7.115 7.094 7.078 7.063 7.042 7.015	1 597.914 1 570.357 1 559.430 1 563.895 1 566.051 1 566.296	1 121.894 1 100.606 1 083.584 1 075.223 1 067.794 1 062.891	5.606 5.717 5.763 5.827 5.896 5.946	542.485 546.843 547.618 549.357 551.137 553.413
	J-J 0.678 J-A 0.680 J-S 0.681 J-O 0.682 J-N 0.684 J-D 0.684	411.507 412.700 413.803 414.967 415.769 416.415	6.980 6.944 6.906 6.864 6.831 6.802	1 559.393 1 545.425 1 531.206 1 512.047 1 499.880 1 489.958	1 054.118 1 043.994 1 035.122 1 026.525 1 021.513 1 016.601	6.009 6.051 6.078 6.086 6.075 6.061	557.265 561.133 564.251 566.553 567.357 567.904
1987	J-J 0.684 J-F 0.682 J-M 0.681 J-A 0.679	429.419 429.363 428.401 427.976	6.310 6.281 6.272 6.260	1 355.122 1 353.065 1 371.296 1 382.910	899.305 892.299 889.245 884.971	5.819 5.793 5.808 5.876	577.227 575.728 575.447 577.261

(1) L'«Ecu» est une unité monétaire de type «panier», basée sur les taux de change du marché d'une certaine quantité de chacune des monnaies de la Communauté, selon une pondération qui fait intervenir la moyenne sur cinq ans du produit national brut et du commerce intra-communautaire de chaque Etat membre. Les taux utilisés ici sont les moyennes annuelles des taux journaliers.

Geonomenclature 1987

EUROPE

Community	Zone		Zone		Zone
001 France	1010	352 Tanzania	1031	647 United Arab Emirates	1038
002 Belgium and Luxembourg	1010	355 Seychelles and dependencies	1031	649 Oman	1038
003 Netherlands	1010	357 British Indian Ocean Territory	1033	652 North Yemen	1038
004 Federal Republic of Germany	1010	366 Mozambique	1031	656 South Yemen	1038
005 Italy	1010	370 Madagascar	1031		
006 United Kingdom	1010	372 Réunion	1032	Other Asian countries	
007 Ireland	1010	373 Mauritius	1031	660 Afghanistan	1038
008 Denmark	1010	375 Comoros	1031	662 Pakistan	1038
009 Greece	1010	377 Mayotte	1033	664 India	1038
010 Portugal	1010	378 Zambia	1031	666 Bangladesh	1038
011 Spain	1010	382 Zimbabwe	1031	667 Maldives	1038
		386 Malawi	1031	669 Sri Lanka	1038
Spanish territories not included in the customs or statistical territory		390 Republic of South Africa and Namibia	1028	672 Nepal	1038
021 Canary Islands	1032	391 Botswana	1031	675 Bhutan	1038
022 Ceuta and Melilla	1032	393 Swaziland	1031	676 Burma	1038
		395 Lesotho	1031	680 Thailand	1038
				684 Laos	1038
				690 Vietnam	1048
Other European countries		AMERICA		696 Kampuchea (Cambodia)	1038
024 Iceland	1021	North America		700 Indonesia	1038
025 Faroe Islands	1022	400 United States of America	1023	701 Malaysia	1038
028 Norway	1021	404 Canada	1023	703 Brunei	1038
030 Sweden	1021	406 Greenland	1033	706 Singapore	1038
032 Finland	1021	408 St Pierre and Miquelon	1033	708 Philippines	1038
036 Switzerland	1021			716 Mongolia	1048
038 Austria	1021	Central and South America		720 China	1048
043 Andorra	1022	412 Mexico	1038	724 North Korea	1048
044 Gibraltar	1022	413 Bermuda	1033	728 South Korea	1038
045 Vatican City State	1022	416 Guatemala	1038	732 Japan	1028
046 Malta	1022	421 Belize	1031	736 Taiwan	1038
048 Yugoslavia	1022	424 Honduras	1038	740 Hong Kong	1038
052 Turkey	1022	428 El Salvador	1038	743 Macao	1038
056 Soviet Union	1041	432 Nicaragua	1038		
058 German Democratic Republic	1041	436 Costa Rica	1038	AUSTRALASIA, OCEANIA AND OTHER TERRITORIES	
060 Poland	1041	442 Panama	1038	800 Australia	1028
062 Czechoslovakia	1041	446 Anguilla	1033	801 Papua New Guinea	1031
064 Hungary	1041	448 Cuba	1048	802 Australian Oceania	1038
066 Romania	1041	449 St. Christopher and Nevis	1031	803 Nauru	1038
068 Bulgaria	1041	452 Haiti	1038	804 New Zealand	1028
070 Albania	1041	453 Bahamas	1031	806 Solomon Islands	1031
		454 Turks and Caicos Islands	1033	807 Tuvalu	1031
AFRICA		456 Dominican Republic	1038	808 American Oceania	1038
North Africa		457 Virgin Islands of the United States	1038	809 New Caledonia and dependencies	1033
204 Morocco	1038	458 Guadeloupe	1032	811 Wallis and Futuna Islands	1033
208 Algeria	1038	459 Antigua and Barbuda	1031	812 Kiribati	1031
212 Tunisia	1038	460 Dominica	1031	813 Pitcairn	1038
216 Libya	1038	461 British Virgin Islands and Montserrat	1033	814 New Zealand Oceania	1038
220 Egypt	1038	462 Martinique	1032	815 Fiji	1031
224 Sudan	1031	463 Cayman Islands	1033	816 Vanuatu	1031
		464 Jamaica	1031	817 Tonga	1031
West Africa		465 St Lucia	1031	819 Western Samoa	1031
228 Mauritania	1031	467 St Vincent	1031	822 French Polynesia	1033
232 Mali	1031	469 Barbados	1031	890 Polar regions	1038
236 Burkina Faso	1031	472 Trinidad and Tobago	1031		
240 Niger	1031	473 Grenada	1031	MISCELLANEOUS	
244 Chad	1031	474 Aruba	1033	950 Stores and provisions	1090
247 Republic of Cape Verde	1031	478 Netherlands Antilles	1033	958 Countries and territories not determined	1090
248 Senegal	1031	480 Colombia	1038		
252 Gambia	1031	484 Venezuela	1038	977 Countries and territories not disclosed for commercial or military reasons	1090
257 Guinea Bissau	1031	488 Guyana	1031		
260 Guinea	1031	492 Surinam	1031		
264 Sierra Leone	1031	496 French Guiana	1032		
268 Liberia	1031	500 Ecuador	1038		
272 Ivory Coast	1031	504 Peru	1038		
276 Ghana	1031	508 Brazil	1038		
280 Togo	1031	512 Chile	1038		
284 Benin	1031	516 Bolivia	1038		
288 Nigeria	1031	520 Paraguay	1038		
		524 Uruguay	1038		
Central, East and South Africa		528 Argentina	1038		
302 Cameroon	1031	529 Falklands Islands and dependencies	1033		
306 Central African Republic	1031				
310 Equatorial Guinea	1031	Near and Middle East			
311 São Tomé and Príncipe	1031	600 Cyprus	1038		
314 Gabon	1031	604 Lebanon	1038		
318 Congo	1031	608 Syria	1038		
322 Zaire	1031	612 Iraq	1038		
324 Rwanda	1031	616 Iran	1038		
328 Burundi	1031	624 Israel	1038		
329 St Helena and dependencies	1033	628 Jordan	1038		
330 Angola	1031	632 Saudi Arabia	1038		
334 Ethiopia	1031	636 Kuwait	1038		
338 Djibouti	1031	640 Bahrain	1038		
342 Somalia	1031	644 Qatar	1038		
346 Kenya	1031				
350 Uganda	1031				

Géonomenclature 1987

EUROPE

Communauté	Zone
001 France	1010
002 Belgique et Luxembourg	1010
003 Pays-Bas	1010
004 République fédérale d'Allemagne	1010
005 Italie	1010
006 Royaume-Uni	1010
007 Irlande	1010
008 Danemark	1010
009 Grèce	1010
010 Portugal	1010
011 Espagne	1010

Territoires espagnols hors territoire douanier et statistique	Zone
021 Îles Canaries	1032
022 Ceuta et Melilla	1032

Autres pays d'Europe	Zone
024 Islande	1021
025 Îles Féroé	1022
028 Norvège	1021
030 Suède	1021
032 Finlande	1021
036 Suisse	1021
038 Autriche	1021
043 Andorre	1022
044 Gibraltar	1022
045 Cité du Vatican	1022
046 Malte	1022
048 Yougoslavie	1022
052 Turquie	1022
056 Union soviétique	1041
058 République démocratique allemande	1041
060 Pologne	1041
062 Tchécoslovaquie	1041
064 Hongrie	1041
066 Roumanie	1041
068 Bulgarie	1041
070 Albanie	1041

AFRIQUE

Afrique du Nord	Zone
204 Maroc	1038
208 Algérie	1038
212 Tunisie	1038
216 Libye	1038
220 Égypte	1038
224 Soudan	1031

Afrique occidentale	Zone
228 Mauritanie	1031
232 Mali	1031
236 Bourkina-Faso	1031
240 Niger	1031
244 Tchad	1031
247 République du Cap-Vert	1031
248 Sénégal	1031
252 Gambie	1031
257 Guinée-Bissau	1031
260 Guinée	1031
264 Sierra Leone	1031
268 Libéria	1031
272 Côte-d'Ivoire	1031
276 Ghana	1031
280 Togo	1031
284 Bénin	1031
288 Nigeria	1031

Afrique centrale, orientale et australe	Zone
302 Cameroun	1031
306 République Centrafricaine	1031
310 Guinée équatoriale	1031
311 São Tomé et Príncipe	1031
314 Gabon	1031
318 Congo	1031
322 Zaïre	1031
324 Rwanda	1031
328 Burundi	1031
329 Sainte-Hélène et dépendances	1033
330 Angola	1031
334 Éthiopie	1031
338 Djibouti	1031
342 Somalie	1031
346 Kenya	1031
350 Ouganda	1031

Zone	Zone
352 Tanzanie	1031
355 Seychelles et dépendances	1031
357 Territoire britannique de l'océan Indien	1033
366 Mozambique	1031
370 Madagascar	1031
372 Réunion	1032
373 Maurice	1031
375 Comores	1031
377 Mayotte	1033
378 Zambie	1031
382 Zimbabwe	1031
386 Malawi	1031
390 République d'Afrique du Sud et Namibie	1028
391 Botswana	1031
393 Swaziland	1031
395 Lesotho	1031

AMÉRIQUE

Amérique du Nord	Zone
400 États-Unis d'Amérique	1023
404 Canada	1023
406 Groenland	1033
408 Saint-Pierre et Miquelon	1033

Amérique centrale et du Sud	Zone
412 Mexique	1038
413 Bermudes	1033
416 Guatemala	1038
421 Belize	1031
424 Honduras	1038
428 El Salvador	1038
432 Nicaragua	1038
436 Costa Rica	1038
442 Panama (y compris l'anc. zone du canal)	1038

446 Anguilla	1033
448 Cuba	1048
449 Saint-Christophe-et-Nevis	1031
452 Haïti	1038
453 Bahamas	1031
454 Îles Turks et Caïcos	1033
456 République Dominicaine	1038
457 Îles Vierges des États-Unis	1038
458 Guadeloupe	1032
459 Antigua et Barbade	1031
460 Dominique	1031
461 Îles vierges britanniques et Montserrat	1033
462 Martinique	1032
463 Îles Cayman	1033
464 Jamaïque	1031
465 Saint-Lucie	1031
467 Saint-Vincent	1031
469 La Barbade	1031
472 Trinidad et Tobago	1031
473 Grenada	1031
474 Aruba	1033
478 Antilles néerlandaises	1033
480 Colombie	1038
484 Venezuela	1038
488 Guyana	1031
492 Surinam	1031
496 Guyane française	1032
500 Équateur	1038
504 Pérou	1038
508 Brésil	1038
512 Chili	1038
516 Bolivie	1038
520 Paraguay	1038
524 Uruguay	1038
528 Argentine	1038
529 Îles Falkland et dépendances	1033

ASIE

Proche et Moyen-Orient	Zone
600 Chypre	1038
604 Liban	1038
608 Syrie	1038
612 Irak	1038
616 Iran	1038
624 Israël	1038
628 Jordanie	1038
632 Arabie Saoudite	1038
636 Koweït	1038
640 Bahreïn	1038
644 Qatar	1038

647 Émirats arabes unis	1038
649 Oman	1038
652 Yémen du Nord	1038
656 Yémen du Sud	1038

Autres pays d'Asie

660 Afghanistan	1038
662 Pakistan	1038
664 Inde	1038
666 Bangladesh	1038
667 Maldives	1038
669 Sri Lanka	1038
672 Népal	1038
675 Bhoutan	1038
676 Birmanie	1038
680 Thaïlande	1038
684 Laos	1038
690 Vietnam	1048
696 Kampouchéa (Cambodge)	1038
700 Indonésie	1038
701 Malaisie	1038
703 Brunei	1038
706 Singapour	1038
708 Philippines	1038
716 Mongolie	1048
720 Chine	1048
724 Corée du Nord	1048
728 Corée du Sud	1038
732 Japon	1028
736 T'ai-wan	1038
740 Hong-Kong	1038
743 Macao	1038

AUSTRALIE, OCÉANIE ET AUTRES TERRITOIRES

800 Australie	1028
801 Papouasie-Nouvelle-Guinée	1031
802 Océanie australienne	1038
803 Nauru	1038
804 Nouvelle-Zélande	1028
806 Îles Salomon	1031
807 Tuvalu	1031
808 Océanie américaine	1038
809 Nouvelle-Calédonie et dépendances	1033
811 Îles Wallis et Futuna	1033
812 Kiribati	1031
813 Îles Pitcairn	1038
814 Océanie néo-zélandaise	1038
815 Fidji	1031
816 Vanuatu	1031
817 Tonga	1031
819 Samoa occidentales	1031
822 Polynésie française	1033
890 Régions polaires	1038

DIVERS

950 Avitaillement et soutage	1090
958 Pays et territoires non déterminés	1090
977 Pays et territoires non précisés pour des raisons commerciales ou militaires	1090

TABLE I

TABLEAU I

In Table I, the economic zones of the same level (one, two or three dashes) do not overlap, and so they may be added together to make up an economic zone of the higher level

Dans le tableau I, les zones économiques de même rang (un, deux ou trois tirets) ne se chevauchent pas et elles peuvent donc s'additionner pour constituer une zone économique de rang supérieur

Code	Abbreviations	Abréviations	Text	Libellé	Composition of zones	Composition des zones
1000	Grand total	Monde	Grand total	Total général	1010 + 1011 + 1090	
1010	— Intra-EC (EUR 12)	Intra-CE (EUR 12)	Member States of the Community	États membres de la Communauté	001 + 002 + 003 + 004 + 005 + 006 + 007 + 008 + 009 + 010 + 011	
1011	— Extra-EC (EUR 12)	Extra-CE (EUR 12)	Grand total less Member States of the Community and Miscellaneous not classified elsewhere	Total général moins États membres de la Communauté et Divers non classés ailleurs	1020 + 1030 + 1040	
1020	— — Class 1	Classe 1	Western industrialized third countries	Pays tiers industrialisés occidentaux	1021 + 1022 + 1023 + 1028	
1021	— — — EFTA	AELE	European Free Trade Association	Association européenne de libre-échange	024 + 028 + 030 + 032 + 036 + 038	
1022	— — — Oth. West.	Europe Aut. Eur. occid.	Other Western European countries	Autres pays d'Europe occidentale	025 + 043 + 044 + 045 + 046 + 048 + 052	
1023	— — — USA and Canada	USA et Canada	United States of America and Canada	États-Unis d'Amérique et Canada	400 + 404	
1028	— — — Others Class 1	Aut. Classe 1	Other Western industrialized third countries	Autres pays tiers industrialisés occidentaux	390 + 732 + 800 + 804	
1030	— — Class 2	Classe 2	Developing countries	Pays en voie de développement	1031 + 1032 + 1033 + 1038	
1031	— — — ACP		Countries of Africa, the Caribbean and the Pacific — Lomé Convention	Pays d'Afrique, des Caraïbes et du Pacifique signataires de la convention de Lomé	224 + 228 + 232 + 236 + 240 + 244 + 247 + 248 + 252 + 257 + 260 + 264 + 268 + 272 + 276 + 280 + 284 + 288 + 302 + 306 + 310 + 311 + 314 + 318 + 322 + 324 + 328 + 330 + 334 + 338 + 342 + 346 + 350 + 352 + 355 + 366 + 370 + 373 + 375 + 378 + 382 + 386 + 391 + 393 + 395 + 421 + 449 + 453 + 459 + 460 + 464 + 465 + 467 + 469 + 472 + 473 + 488 + 492 + 801 + 806 + 807 + 812 + 815 + 816 + 817 + 819	
1032	— — — DOM		Overseas departments of Member States of the Community	Départements d'outre-mer d'États membres de la Communauté	021 + 022 + 372 + 458 + 462 + 496	
1033	— — — TOM		Overseas territories of Member States of the Community	Territoires d'Outre-Mer d'États membres de la Communauté	329 + 357 + 377 + 406 + 408 + 413 + 446 + 454 + 461 + 463 + 474 + 478 + 529 + 809 + 811 + 813 + 822	
1038	— — — Others Class 2	Aut. Classe 2	Other developing countries	Autres pays en voie de développement	204 + 208 + 212 + 216 + 220 + 412 + 416 + 424 + 428 + 432 + 436 + 442 + 452 + 456 + 457 + 480 + 484 + 500 + 504 + 508 + 512 + 516 + 520 + 524 + 528 + 600 + 604 + 608 + 612 + 616 + 624 + 628 + 632 + 636 + 640 + 644 + 647 + 649 + 652 + 656 + 660 + 662 + 664 + 666 + 667 + 669 + 672 + 675 + 676 + 680 + 684 + 696 + 700 + 701 + 703 + 706 + 708 + 728 + 736 + 740 + 743 + 802 + 803 + 808 + 814 + 890	

Code	Abbreviations Abréviations	Text Libellé	Composition of zones	Composition des zones
1040	— — Class 3 Classe 3	Countries with State-trade Pays à commerce d'État	1041 + 1048	
1041	— — — Eastern Europe Europe orientale	European countries with State-trade Pays européens à commerce d'État	056 + 058 + 060 + 062 + 064 + 066 + 068 + 070	
1048	— — — Others Class 3 Aut. Classe 3	Other countries with State-trade Autres pays à commerce d'État	448 + 690 + 716 + 720 + 724	
1090	— Miscellaneous Divers	Miscellaneous not classified elsewhere Divers non classés ailleurs	950 + 958 + 977	

TABLE II

TABLEAU II

In Table II, the economic zones can overlap and must not, therefore, be used to make up larger units

Dans le tableau II, les zones économiques peuvent se chevaucher et ne doivent donc pas servir à constituer des ensembles plus vastes

Code	Abbreviations Abréviations	Text Libellé	Composition of zones	Composition des zones
1051	Medit. Basin Bassin médit.	Countries and territories that make up the Mediterranean Basin Pays et territoires constituant le bassin méditerranéen	022 + 044 + 046 + 048 + 052 + 070 + 204 + 208 + 212 + 216 + 220 + 600 + 604 + 608 + 624 + 628	
1053	OPEC countries Pays OPEP	Member States of the Organization of Petroleum Exporting Countries États membres de l'Organisation des pays exportateurs de pétrole	208 + 216 + 288 + 314 + 484 + 500 + 612 + 616 + 632 + 636 + 644 + 647 + 700	
1057		ASEAN countries Pays de l'ANASE	680 + 700 + 701 + 706 + 708	
1058		Latin America Amérique latine	412 + 416 + 424 + 428 + 432 + 436 + 442 + 452 + 456 + 480 + 484 + 500 + 504 + 508 + 512 + 516 + 520 + 524 + 528	

SOURCES

COMMUNITY — COMMUNAUTÉ (S)

Deutschland		Statistisches Bundesamt, Wiesbaden
France		Direction générale des douanes et droits indirects, Paris
Italia		Istituto centrale di statistica, Roma
Nederland		Centraal bureau voor de statistiek, Heerlen
Belg.-Luxbg.		Institut national de statistique, Bruxelles
United Kingdom	General trade through 1978 Commerce général jusqu'à fin 1978	HM Customs and Excise, Statistical Office, Southend-on-Sea
Ireland		Central Statistics Office, Dublin
Danmark		Danmarks Statistik, København
Ελλάς		Office national de statistique de Grèce, Athènes
Portugal (S)		Instituto Nacional de Estatistica, Lisboa + OECD
Spain — Espagne		Dirección General de Aduanas e Impuestos Especiales, Madrid, UNSO COMTRADE + OCDE

OTHER COUNTRIES — AUTRES PAYS

Iceland — Islande (S)	OECD, Statistics of foreign trade, monthly bulletin, Series A OCDE, Statistiques du commerce extérieur, bulletin mensuel, série A
Norway — Norvège (G)	
Sweden — Suède (G)	
Finland — Finlande (G)	
Switzerland — Suisse (S)	
Austria — Autriche (S)	
Yugoslavia — Yougoslavie (S)	
United States — États-Unis (G)	
Canada (G)	
Australia — Australie (G)	
Turkey — Turquie (S)	Délégation permanente de Turquie auprès de la CEE, Bruxelles
Poland — Pologne (G)	Biuletyn Statystyczny, GŁÓWNY URZĄD STATYSTYCZNY, Warszawa
Czechoslovakia — Tchécoslovaquie (G)	Statistické Přehledy, Federální statistický úrad, Praha-Karlín
Rep. of South Africa — Rép. d'Afrique du Sud (G)	International Monetary Fund, Direction of Trade
Israel — Israël (S)	Central Bureau of Statistics, Jerusalem
Japan — Japon (G)	Japan exports & imports, published by Japan Tariff Association
Taiwan — T'ai-wan (S)	Monthly Statistics of exports and imports, The Republic of China, Department of Statistics, Ministry of Finance
Hong-Kong (G)	International Monetary Fund, Direction of Trade

**Venta y suscripciones · Salg og abonnement · Verkauf und Abonnement · Πωλήσεις και συνδρομές
Sales and subscriptions · Vente et abonnements · Vendita e abbonamenti
Verkoop en abonnementen · Venda e assinaturas**

BELGIQUE / BELGIË

Moniteur belge / Belgisch Staatsblad

Rue de Louvain 40-42 / Leuvensestraat 40-42
1000 Bruxelles / 1000 Brussel
Tél. 5 12 00 26
CCP / Postrekening 000-2005502-27

Sous-dépôts / Agentschappen:

**Librairie européenne /
Europese Boekhandel**

Rue de la Loi 244 / Wetstraat 244
1040 Bruxelles / 1040 Brussel

CREDOC

Rue de la Montagne 34 / Bergstraat 34
Bte 11 / Bus 11
1000 Bruxelles / 1000 Brussel

DANMARK

Schultz EF-publikationer

Møntergade 19
1116 København K
Tlf: (01) 14 11 95
Telecopier: (01) 32 75 11

BR DEUTSCHLAND

Bundesanzeiger Verlag

Breite Straße
Postfach 10 80 06
5000 Köln 1
Tel. (02 21) 20 29-0
Fernschreiber: ANZEIGER BONN 8 882 595
Telecopierer: 20 29 278

GREECE

G.C. Eleftheroudakis SA

International Bookstore
4 Nikis Street
105 63 Athens
Tel. 322 22 55
Telex 219410 ELEF

Sub-agent for Northern Greece:

Molho's Bookstore

The Business Bookshop
10 Tsimiski Street
Thessaloniki
Tel. 275 271
Telex 412885 LIMO

ESPAÑA

Boletín Oficial del Estado

Trafalgar 27
28010 Madrid
Tel. (91) 446 60 00

Mundi-Prensa Libros, S.A.

Castelló 37
28001 Madrid
Tel. (91) 431 33 99 (Libros)
431 32 22 (Suscripciones)
435 36 37 (Dirección)
Télex 49370-MPLI-E

FRANCE

Journal officiel

**Service des publications
des Communautés européennes**
26, rue Desaix
75727 Paris Cedex 15
Tél. (1) 45 78 61 39

IRELAND

Government Publications Sales Office

Sun Alliance House
Molesworth Street
Dublin 2
Tel. 71 03 09

or by post

**Government Stationery Office
Publications Section**

6th floor
Bishop Street
Dublin 8
Tel. 78 16 66

ITALIA

Licosa Spa

Via Lamarmora, 45
Casella postale 552
50 121 Firenze
Tel. 57 97 51
Telex 570466 LICOSA I
CCP 343 509

Subagenti:

Libreria scientifica Lucio de Biasio - AEIOU

Via Meravigli, 16
20 123 Milano
Tel. 80 76 79

Libreria Tassi

Via A. Farnese, 28
00 192 Roma
Tel. 31 05 90

Libreria giuridica

Via 12 Ottobre, 172/R
16 121 Genova
Tel. 59 56 93

**GRAND-DUCHÉ DE LUXEMBOURG
et autres pays / and other countries**

**Office des publications officielles
des Communautés européennes**

2, rue Mercier
L-2985 Luxembourg
Tél. 49 92 81
Télex PUBOF LU 1324 b
CCP 19190-81
CC bancaire BIL 8-109/6003/200

Abonnements / Subscriptions

Messageries Paul Kraus

11, rue Christophe Plantin
L-2339 Luxembourg
Tél. 49 98 888
Télex 2515
CCP 49242-63

NEDERLAND

Staatsdrukkerij- en uitgeverijbedrijf

Christoffel Plantijnstraat
Postbus 20014
2500 EA 's-Gravenhage
Tel. (070) 78 98 80 (bestellingen)

PORTUGAL

**Imprensa Nacional
Casa da Moeda, E. P.**

Rua D. Francisco Manuel de Melo, 5
1092 Lisboa Codex
Tel. 69 34 14
Telex 15328 INCM

Distribuidora Livros Bertrand Lda.

Grupo Bertrand, SARL

Rua das Terras dos Vales, 4-A
Apart. 37
2700 Amadora CODEX
Tel. 493 90 50 - 494 87 88
Telex 15798 BERDIS

UNITED KINGDOM

HM Stationery Office

HMSO Publications Centre
51 Nine Elms Lane
London SW8 5DR
Tel. (01) 211 56 56

Sub-agent:

Alan Armstrong & Associates Ltd

72 Park Road
London NW1 4SH
Tel. (01) 723 39 02
Telex 297635 AAALTD G

UNITED STATES OF AMERICA

**European Community Information
Service**

2100 M Street, NW
Suite 707
Washington, DC 20037
Tel. (202) 862 9500

CANADA

Renouf Publishing Co., Ltd

61 Sparks Street
Ottawa
Ontario K1P 5R1
Tel. Toll Free 1 (800) 267 4164
Ottawa Region (613) 238 8985-6
Telex 053-4936

JAPAN

Kinokuniya Company Ltd

17-7 Shinjuku 3-Chome
Shiniuku-ku
Tokyo 160-91
Tel. (03) 354 0131

Journal Department

PO Box 55 Chitose
Tokyo 156
Tel. (03) 439 0124

Price (excluding VAT) in Luxembourg · Prix publics au Luxembourg, TVA exclue

	ECU	BFR	FF	IRL	UKL	USD
Single copy Prix par numéro	8,70	370	59	6.60	6.10	9
Subscription Abonnement	92,30	4 000	632	70.40	66	96



OFICINA DE PUBLICACIONES OFICIALES DE LAS COMUNIDADES EUROPEAS
 KONTORET FOR DE EUROPÆISKE FÆLLESSKABERS OFFICIELLE PUBLIKATIONER
 AMT FÜR AMTLICHE VERÖFFENTLICHUNGEN DER EUROPÄISCHEN GEMEINSCHAFTEN
 ΥΠΗΡΕΣΙΑ ΕΠΙΣΗΜΩΝ ΕΚΔΟΣΕΩΝ ΤΩΝ ΕΥΡΩΠΑΪΚΩΝ ΚΟΙΝΟΤΗΤΩΝ
 OFFICE FOR OFFICIAL PUBLICATIONS OF THE EUROPEAN COMMUNITIES
 OFFICE DES PUBLICATIONS OFFICIELLES DES COMMUNAUTÉS EUROPÉENNES
 UFFICIO DELLE PUBBLICAZIONI UFFICIALI DELLE COMUNITÀ EUROPEE
 BUREAU VOOR OFFICIËLE PUBLIKATIES DER EUROPESE GEMEENSCHAPPEN
 SERVIÇO DAS PUBLICAÇÕES OFICIAIS DAS COMUNIDADES EUROPEIAS

Kat./Cat.: CA-AR-87-006-2A-C