



MÅNEDLIG BULLETIN OVER UDENRIGSHANDELEN
MONATSBULLETIN DER AUSSENHANDELSSTATISTIK
ΜΗΝΙΑΙΟ ΔΕΛΤΙΟ ΕΞΩΤΕΡΙΚΟΥ ΕΜΠΟΡΙΟΥ
MONTHLY EXTERNAL TRADE BULLETIN
BULLETIN MENSUEL DU COMMERCE EXTÉRIEUR
BOLLETTINO MENSILE DEL COMMERCIO ESTERO
MAANDBULLETIN VAN DE BUITENLANDSE HANDEL



DE EUROPÆISKE FÆLLESSKABERS STATISTISKE KONTOR
STATISTISCHES AMT DER EUROPÄISCHEN GEMEINSCHAFTEN
ΣΤΑΤΙΣΤΙΚΗ ΥΠΗΡΕΣΙΑ ΤΩΝ ΕΥΡΩΠΑΪΚΩΝ ΚΟΙΝΟΤΗΤΩΝ
STATISTICAL OFFICE OF THE EUROPEAN COMMUNITIES
OFFICE STATISTIQUE DES COMMUNAUTÉS EUROPÉENNES
ISTITUTO STATISTICO DELLE COMUNITÀ EUROPEE
BUREAU VOOR DE STATISTIEK DER EUROPESE GEMEENSCHAPPEN

L-2290 Luxembourg — Tél. 43011 — Télex : Comeur Lu 3423
B-1049 Bruxelles, Bâtiment Berlaymont, Rue de la Loi 200 (Bureau de liaison) — Tél. 235.11.11

Denne publikation kan fås gennem de salgssteder, som er nævnt på omslagets tredje side i dette hæfte.

Diese Veröffentlichung ist bei den auf der dritten Umschlagseite aufgeführten Vertriebsbüros erhältlich.

Τήν έκδοση αυτή μπορείτε να την προμηθευτείτε από τα γραφεία πωλήσεων τα όποια αναφέρονται στην τρίτη σελίδα του εξωφύλλου.

This publication is obtainable from the sales offices mentioned on the inside back cover.

Pour obtenir cette publication, prière de s'adresser aux bureaux de vente dont les adresses sont indiquées à la page 3 de la couverture.

Per ottenere questa pubblicazione, si prega di rivolgersi agli uffici di vendita i cui indirizzi sono indicati nella 3^a pagina della copertina.

Deze publikatie is verkrijgbaar bij de verkoopkantoren waarvan de adressen op blz. 3 van het omslag vermeld zijn.

MÅNEDLIG BULLETIN OVER UDENRIGSHANDELEN
MONATSBULLETIN DER AUSSENHANDELSSTATISTIK
ΜΗΝΙΑΙΟ ΔΕΛΤΙΟ ΕΞΩΤΕΡΙΚΟΥ ΕΜΠΟΡΙΟΥ
MONTHLY EXTERNAL TRADE BULLETIN
BULLETIN MENSUEL DU COMMERCE EXTÉRIEUR
BOLLETTINO MENSILE DEL COMMERCIO ESTERO
MAANDBULLETIN VAN DE BUITENLANDSE HANDEL

5 - 1982

First calculations of the series EUR 10 including Greece.
Bulletin still incomplete for technical reasons.
The missing series and tables will be published as soon as possible.

United Kingdom and EUR 10:

Because of the Civil Service strike in the UK it is not possible for the moment to publish the figures for February to August 1981 for UK and EUR 10. The series will be completed as soon as possible.

Greece:

The first application of Community regulations for foreign trade, during the first months of 1981, gave rise to a delay in customs operations, which accounts for the low level of trade data for this period.

Premiers calculs des séries EUR 10 y compris la Grèce.
Bulletin encore incomplet pour des raisons techniques.
Les séries et tableaux manquants seront publiés dans les meilleurs délais.

Royaume-Uni et EUR 10 :

En raison des grèves dans les administrations publiques du Royaume-Uni, les chiffres de février à août 1981 ne peuvent pas être publiés pour le Royaume-Uni et EUR 10. Les séries seront complétées dès que possible.

Grèce :

La première application des règlements communautaires du commerce extérieur a occasionné un retard dans les opérations douanières durant les premiers mois de 1981, d'où le bas niveau des données du commerce de cette période.

Luxembourg : Office des publications officielles des Communautés européennes, 1982
Kat./cat. : CA-AR-82-005-7C

Indholdsgengivelse kun tilladt med angivelse af kilde
Inhaltswiedergabe nur mit Quellennachweis gestattet
Ἡ ἀναπαραγωγή ὑπόκειται στὴν ἀναφορά τῶν πηγῶν
Reproduction of the contents of this publication is subject to acknowledgement of the source
La reproduction des données est subordonnée à l'indication de la source
La riproduzione del contenuto è subordinata alla citazione della fonte
Het overnemen van gegevens is toegestaan mits duidelijke bronvermelding

Printed in France

BEMÆRK

Fra og med nr. 4/1981 præsenteres *Månedlig bulletin over udenrigshandelen* med følgende ændringer:

Ny kilde

Tabellerne i den månedlige bulletin er indtil nummer 3 i året 1981 blevet udarbejdet på grundlag af særlige oplysninger, som var udarbejdet af medlemsstaterne. For fremtiden vil tabellerne blive opstillet af EUROSTAT på grundlag af månedlige statistikker fra NIMEXE, som fremsendes fra medlemsstaterne i form af magnetbånd

Disse oplysninger vil i øvrigt også danne grundlag for andre arbejder, som EUROSTAT udfører vedrørende udenrigshandelen.

EUROSTAT retter en tak til medlemsstaterne, som ved at fremskynde indsendelsen af deres basisoplysninger har gjort det muligt at benytte én og samme kilde som grundlag.

Udvidelse af undersøgelsesområdet

Tabellerne omfatter EUR 10, dvs. hele Fællesskabet inklusive Grækenland. For at kunne foretage sammenligninger og følge udviklingen er rækkerne Intra- og Extra-EF fra og med 4. kvartal 1978 blevet beregnet på grundlag af EUR 10.

Formidling

De statistiske oplysninger i denne bulletin er oplagret i databanken CRONOS-EUROSTAT. De kan aflæses » on-line « via datanettet EURONET. Mere detaljerede oplysninger i henhold til varenomenklaturerne NIMEXE og SITC foreligger hvert kvartal på mikrofilm og offentliggøres hvert år i *Analytiske tabeller over udenrigshandelen*.

HINWEIS

Mit Nr. 4/1981 wird das *Monatsbulletin der Außenhandelsstatistik* mit folgenden Änderungen vorgelegt :

Neue Quelle

Bis Heft 3/1981 wurden die Tabellen des Monatsheftes aufgrund von besonders dafür gelieferten Statistiken der Mitgliedstaaten erstellt. Jetzt erfolgt die Aufbereitung durch EUROSTAT aufgrund von monatlich durch die Mitgliedstaaten auf Magnetband gelieferten Ergebnissen auf Basis der NIMEXE.

Diese Angaben dienen auch als Grundlage für alle übrigen vom EUROSTAT aufbereiteten Außenhandelsstatistiken.

EUROSTAT möchte allen Mitgliedstaaten an dieser Stelle besonders danken, daß durch die beschleunigte Übermittlung der Basisangaben der Übergang auf eine einheitliche Quelle ermöglicht worden ist.

Gebietserweiterung

Die Tabellen beziehen sich auf die Gemeinschaft einschließlich Griechenlands : EUR 10. Für Zwecke des Vergleichs, und um der Entwicklung zu folgen, sind die Reihen Intra- und Extra-EG vom 4. Vierteljahr 1978 an auf der Grundlage EUR 10 neu berechnet worden.

Weiterverbreitung

Die statistischen Angaben dieses Bulletins sind in der Datenbank CRONOS-EUROSTAT gespeichert und können über das Datennetz Euronet „on-line“ abgefragt werden. Weiter detaillierte Angaben nach den Warenverzeichnissen NIMEXE und SITC stehen vierteljährlich auf Mikrofilm zur Verfügung und werden jährlich in den *Analytischen Übersichten des Außenhandels* veröffentlicht.

ΠΡΟΕΙΔΟΠΟΙΗΣΗ

Από τό τεύχος αριθ. 4/1981 τό *Μηνιαίο δελτίο έξωτερικού έμπορίου* παρουσιάζεται με τίς ακόλουθες τροποποιήσεις :

Νέα Πηγή

Μέχρι τό τεύχος αριθ. 3 του έτους 1981, οι πίνακες του μηνιαίου δελτίου παρουσιάζονταν μέ βάση ειδικά δεδομένα που είχαν έπεξεργασθεί τά Κράτη μέλη. Από τώρα και στό έξής οι πίνακες θά έκπονούνται από την EUROSTAT (Στατιστική Υπηρεσία των Εύρωπαϊκών Κοινοτήτων) μέ βάση τίς μηνιαίες στατιστικές της NIMEXE που παρέχονται σέ μαγνητικές ταινίες από τά Κράτη μέλη.

Αυτά τά στοιχεία χρησιμοποιούνται έξάλλου και γιά τά άλλα πονήματα που πραγματοποιεί ή EUROSTAT στον τομέα του έξωτερικού έμπορίου.

Η EUROSTAT θέλει νά εύχαριστήσει τά Κράτη μέλη που, μέ τή γρηγορότερη μετάδοση των βασικών τους στοιχείων, επέτρεψαν τήν υιοθεσία αυτής της μοναδικής πηγής τροφοδοσίας.

Έπέκταση του πεδίου

Οι πίνακες που αναφέρονται στην Κοινότητα περιλαμβανομένης της Ελλάδας, είναι γνωστοί σαν EUR 10. Τά στοιχεία ΕΝΤΟΣ και ΕΚΤΟΣ ΕΚ έχουν έπεξεργασθεί στό βάση EUR 10 από τό 4ο τρίμηνο του 1978, ώστε νά έπιτρέπουν τίς συγκρίσεις και τήν παρακολούθηση της εξέλιξως.

Διάδοση

Τά στατιστικά στοιχεία που μεταφέρονται σέ αυτό τό δελτίο είναι αποθηκευμένα στην τράπεζα πληροφοριών CRONOS EUROSTAT. Είναι δυνατή ή προσέγγισή τους « on line » μέσω του δικτύου EURONET. Πιο λεπτομερείς στατιστικές, σύμφωνα μέ τίς όνοματολογίες NIMEXE και ΤΤΔΕ (Τυποποιημένη Ταξινόμηση του Διεθνούς Έμπορίου), είναι διαθέσιμες ανά τρίμηνο σέ μικροφίμες και έτησίως στις δημοσιεύσεις *Αναλυτικοί πίνακες έξωτερικού έμπορίου*.

NOTICE

As from issue No 4/1981 the *Monthly External Trade Bulletin* will contain the following changes :

New source

Up to and including the third 1981 issue, the tables in the monthly bulletin were based on special statistics compiled by Member States. Henceforward these tables will be prepared by EUROSTAT using NIMEXE statistics transmitted monthly by Member States on magnetic tape.

These data are also used to compile the other EUROSTAT external trade statistics.

EUROSTAT would like to take this opportunity to thank all the Member States for the more rapid transmission of basic data which has made the transition to a uniform source possible.

Extension of the survey area

The tables refer to the Community including Greece, known as EUR 10. For the purposes of comparison and monitoring of trends, the series Intra and Extra-EC have been recalculated on the basis of EUR 10 as from the fourth quarter of 1978.

Dissemination

The statistical data included in this bulletin are stored in the data bank CRONOS-Eurostat. They can be consulted on-line via the Euronet data network. More detailed data, in accordance with the NIMEXE and SITC classifications, are available quarterly on microfiche and are published annually in the *Analytical Tables of Foreign Trade*.

AVERTISSEMENT

A partir du n° 4/1981, le *Bulletin mensuel du commerce extérieur* se présente avec les modifications suivantes :

Nouvelle source

Jusqu'au numéro 3 de l'année 1981, les tableaux du bulletin mensuel étaient produits à partir de statistiques spéciales élaborées par les États membres. Dorénavant les tableaux seront établis par EUROSTAT sur la base des données NIMEXE transmises mensuellement sur bandes magnétiques par les États membres.

Ces données servent par ailleurs à l'élaboration des autres statistiques du commerce extérieur réalisées par EUROSTAT.

EUROSTAT tient à remercier les États membres qui, par la transmission plus rapide de leurs données de base, ont permis l'adoption de cette source unique d'alimentation.

Élargissement du champ

Les tableaux se réfèrent à la Communauté Grèce comprise : nommée EUR 10. Afin de permettre les comparaisons et de suivre l'évolution, les données Intra et Extra-CE ont été élaborées sur la base EUR 10 à partir du 4^e trimestre 1978.

Diffusion

Les données statistiques reprises dans ce bulletin sont stockées dans la banque de données CRONOS-EUROSTAT. Elles peuvent être consultées « on-line » via le réseau Euronet. Des statistiques plus détaillées, selon les nomenclatures NIMEXE et CTCL, sont disponibles trimestriellement sur microfiche et annuellement dans les publications *Tableaux analytiques du commerce extérieur*.

AVVERTENZA

A partire dal numero 4/1981 il *Bollettino mensile del commercio estero* viene pubblicato con le seguenti modifiche :

Nuova fonte

Fino al numero 3 dell'anno 1981 le tabelle del bollettino mensile erano prodotte a partire da apposite statistiche elaborate dagli Stati membri. D'ora in poi le tabelle saranno elaborate dall'EUROSTAT sulla base dei dati NIMEXE fornite mensilmente su nastro magnetico dagli Stati membri.

Tali dati vengono d'altronde utilizzati per le altre statistiche del commercio estero elaborate dall'EUROSTAT.

L'ISCE ringrazia gli Stati membri i quali, con una più rapida trasmissione dei loro dati di base, hanno consentito l'adozione di questa fonte unica.

Allargamento del campo considerato

Le tabelle si riferiscono alla Comunità, Grecia compresa, denominata EUR 10. Per consentire i raffronti con gli anni precedenti e poter seguire l'andamento degli scambi, i dati Intra ed Extra-CE sono stati elaborati su base EUR 10 a partire dal 4° trimestre 1978.

Diffusione

I dati statistici riportati nel Bollettino sono immagazzinati nella banca di dati CRONOS-EUROSTAT. Possono essere consultati « on-line » grazie alla rete Euronet. Statistiche più particolareggiate, secondo le nomenclature NIMEXE e CTCL, sono disponibili trimestralmente su microschede e annualmente nelle pubblicazioni *Tavole analitiche del commercio estero*.

NOTA BENE

Met ingang van nr. 4/1981 wordt het *Maandbulletin van de buitenlandse handel* op de volgende punten gewijzigd :

Nieuwe bron

De tabellen in het maandelijks bulletin werden voor de bulletins tot en met nummer 3 van 1981 opgesteld aan de hand van door de Lid-Staten speciaal hiervoor uitgewerkte statistieken. Voortaan zal EUROSTAT de tabellen opstellen op basis van de NIMEXE-gegevens, die op magneetband maandelijks door de Lid-Staten worden verstrekt.

Deze worden ook voor de uitwerking van de andere statistieken van de buitenlandse handel van het EUROSTAT gebruikt.

Het EUROSTAT wil van deze gelegenheid gebruik maken om alle Lid-Staten te bedanken voor de snellere toezending van de basisgegevens, waardoor thans nog maar van een enkele bron gebruik behoeft te worden gemaakt.

Uitbreiding van het waarnemingsgebied

De tabellen hebben betrekking op de gehele Gemeenschap, met inbegrip van Griekenland : EUR 10. Om vergelijkingen te kunnen maken en de ontwikkeling te kunnen volgen zijn de reeksen intra- en extra-EG vanaf het 4° kwartaal 1978 opnieuw berekend, en wel op basis van EUR 10.

Verspreiding

De statistische gegevens uit dit bulletin zijn opgeslagen in de gegevensbank CRONOS-EUROSTAT. Zij kunnen via het netwerk Euronet rechtstreeks worden geraadpleegd.

Vollediger cijfermateriaal volgens de goederennomenclaturen NIMEXE en TCIH wordt ieder kwartaal op microfiche ter beschikking gesteld en jaarlijks in de *Analytische tabellen van de buitenlandse handel* gepubliceerd.

1. *Ensartede metoder for udarbejdelsen af statistikken over Fællesskabets udenrigshandel og over samhandelen mellem dets medlemsstater*

Siden 1. januar 1978 finder bestemmelserne i Rådets forordning (EØF) nr. 1736/75 om statistik over Fællesskabets udenrigshandel og over samhandelen mellem dets medlemsstater anvendelse i alle medlemsstater. Fra dette tidspunkt er alle statistikker over udenrigshandelen, som publiceres af EUROSTAT i modsætning til tidligere praksis i overensstemmelse med fælles principper (med undtagelse af nogle få særlige varebevægelser, der endnu ikke er harmoniseret, som f.eks. proviant, returgods, international fællesproduktion, postforsendelser, sortimenter o.l.). Harmoniseringen af begreber og definitioner fører uundgåeligt til en ændring af statistikkenes kildeværdi og samtidig til, at tidsrækkernes ensartethed i et vist omfang afbrydes — et forhold, der især er vigtigt ved analyser over længere tidsrum.

2. *Kilder*

Eneste kilde for fællesskabsstatistikken er de resultater, som medlemsstaterne tilsender EUROSTAT i standardiseret form.

3. *Referenceperiode*

Kalendermåneden gælder principielt som referenceperiode.

4. *Indhold*

Statistikken over Fællesskabets udenrigshandel og over samhandelen mellem dets medlemsstater omfatter alle varer, der

- tilføres eller fratages Fællesskabets statistikområde,
- bevæger sig mellem medlemsstaternes statistikområder.

5. *Registreringssystem*

Resultaterne af fællesskabsstatistikken vedrører specialhandelen.

Denne omfatter

- dels direkte indførsler og indførsler fra toldoplæg til fri omsætning samt indførsler til aktiv forædling og efter passiv forædling efter tilladelse fra toldmyndighederne,
- dels udførsler fra fri omsætning efter aktiv forædling og til passiv forædling efter tilladelse fra toldmyndighederne.

6. *Fritagelser og forenklinger*

Fællesskabsstatistikken indeholder ingen oplysninger om varer,

- der er opført på fritagelseslisten i bilag B til ovennævnte forordning (f. eks. legale betalingsmidler, varer til diplomatiske repræsentationer og lignende, visse ind- og udførsler af midlertidig karakter osv.),
- hvis værdi eller vægt ikke når op på den nationale statistiske tærskel, der er fastlagt i henhold til artikel 24,
- for hvilke der gælder særlige bestemmelser (f. eks. visse reparationer, forsendelser til og fra egne eller fremmede væbnede styrker, monetært guld osv.).

7. *Statistikområde*

Fællesskabets statistikområde omfatter Fællesskabets toldområde med undtagelse af de oversøiske franske departementer og Grønland. Forbundsrepublikken Tysklands statistik og dermed fællesskabsstatistikken omfatter også Vestberlin.

Handelen mellem Forbundsrepublikken Tyskland og Den tyske demokratiske Republik registreres ikke i Forbundsrepublikken

Tysklands statistik over udenrigshandelen og altså heller ikke i fællesskabsstatistikken.

Kontinentalsoklen regnes med til territoriet i den stat, der gør krav på den.

8. *Varefortegnelser*

I nærværende publikation er resultaterne, alt efter det enkelte tilfælde, opdelt i dele (eller sammengrupperede dele), afdelinger eller grupper i henhold til den internationale varefortegnelse for udenrigshandelen (SITC, rev. 2).

I de årlige publikationer »analytiske tabeller NIMEXE« og »analytiske tabeller SITC« vil man finde mere detaljerede opdelinger i henhold til den statistiske varefortegnelse for Fællesskabets udenrigshandel og for samhandelen mellem dets medlemsstater (NIMEXE) og i henhold til standardklassifikationen for international handel (SITC).

9. *Oprindelses- og bestemmelsesområde*

Ved indførsel angives:

- oprindelseslandet for varer med oprindelse i tredjelande, der ikke frit kan omsættes i Fællesskabet;
- forsendelseslandet for varer med oprindelse i andre medlemsstater (dvs. varer, der er fremstillet eller frit kan omsættes dér);

Ved udførsel angives bestemmelseslandet.

10. *Landefortegnelse*

Fællesskabsresultaterne opdeles efter oprindelses-, forsendelses- og bestemmelsesland på grundlag af den statistiske landefortegnelse for Fællesskabets udenrigshandel og for samhandelen mellem dets medlemsstater: GEONOM.

11. *Værdi*

Ved indførsel er den statistiske værdi lig med toldværdien eller (f. eks. ved indførsel fra andre medlemsstater) lig med en værdi, der fastsættes på samme måde som toldværdien (cif).

Ved udførsel er varenes statistiske værdi lig med den værdi, som varerne har på det sted eller det tidspunkt, hvor de udføres fra udførselsmedlemsstatens statistikområde (fob).

Priserne er angivet i europæiske regningsenheder (ECU) svarende til den ved Kommissionens beslutning nr. 3289/75/EKSF af 18.12.1975, fastlagte definition (EFT L 327 af 19.12.1975, s. 4). Sidst i hæftet findes en tabel med de anvendte omregningskurser.

12. *Kvantum*

Nettovægten angives for alle varer.

13. *Tidsskrift*

»Månedlig bulletin over Udenrigshandelen« har til formål at give hurtig oplysning om den kortfristede udvikling af Fællesskabets udenrigshandel, samt om samhandelen mellem dets medlemsstater, såvel som om Fællesskabets stilling i handelen med tredjelande.

Der offentliggøres her måneds- og kvartalsresultater, opdelt efter oprindelseslande i henhold til artikel 9 og bestemmelsesland dels efter varer eller efter landområder og varekategorier. Årsresultaterne offentliggøres i særlige årbøger eller i tillæg til månedshæfterne. Alle værdiangivelser vedrører specialhandelen

Indholdsfortegnelse

Side

Side

GRAFISK FREMSTILLING

Japans eksport - Vigtige varegrupper	1
Import af råolieprodukter (SITC 334 + 335)	2

SPECIALTABEL

DE EUROPÆISKE FÆLLESSKABERS HANDEL

Summariske tal for handelen på lande :

Tab. 1 : Kvartalsoplysninger : import, eksport, handelsbalance	4
Tab. 2 : Månedsoplysninger : Import	5
Eksport	6
Handelsbalance	7

Summariske tal for handelen fordelt på varer :

Tab. 3 : Kvartalsoplysninger : EF	8
Tab. 4 : Månedsoplysninger : EF	9
Tab. 5 : Kvartalsoplysninger : EF og medlemslande (4 gange årligt)	
Indeks : Tab. 6 : Kvantumsindeks og værdiindeks	12
Indeks for enhedsværdier, bytteforholdet og kvantumsindeks for forholdet mellem eksport og import	14

Udviklingen i handelen, i alt, intra- og extra-EF :

Tab. 7 : I alt	16
Intra-EF (EUR 10)	18
Extra-EF (EUR 10)	19
Handelsbalance (EUR 10)	20
Tab. 8 : Intra-EF fordelt på medlemslandene	21

Udviklingen i handelen med de vigtigste landeområder :

Tab. 9 : Lande i klasse 1	26
EFTA	27
USA	28
Lande i klasse 2	29
ACP	30
Østeuropa	31
Middelhavsområdet	32
OPEC-landene	33
Latinamerika	34
ASEAN-landene	35

Handelen fordelt på handelspartnere :

Tab. 10 : Månedlig akkumulerede tal	36
Månedstal	44

Udviklingen i handelen fordelt på SITC dele :

Tab. 11 : 0 : Næringsmidler, levende dyr	52
1 : Drikkevarer og tobak	54
2 : Råstoffer, ikke spiselige	56
3 : Mineralske brændselsstoffer	58
4 : Olier, fedstoffer og voks	60
5 : Kemiske produkter	62
6 : Bearbejdede varer fordelt efter materialets art	64
7 : Maskiner og transportmidler	66
8 : Bearbejdede varer, i. a. n.	68

Tab. 12 : Kvartalsvis akkumuleret (4 gange årligt)	70
--	----

Tab. 13 : Handelen fordelt på SITC grupper : Månedstal	98
---	----

TREDJELANDENS HANDEL

Tab. 14 : Udviklingen i de vigtigste tredjelandes samlede handel og handel med EF (EUR 10)	154
--	-----

Tab. 15 : OMREGNINGSKURSER	158
--------------------------------------	-----

GEONOMENKLATUR 1982	160
---------------------	-----

KILDER	169
--------	-----

Specialtabeller

offentliggjort i tidligere hæfter

	År	Nr.
EF-landenes handel fordelt på varegrupper og vigtigste lande		
januar-marts 1981	1982	4
januar-december 1980	1981	4
januar-december 1979	1980	5
januar-december 1978	1979	6
januar-december 1977	1978	5
januar-december 1976	1977	4
januar-december 1975	1976	5
januar-december 1973/1974	1975	9

EF's handel med landbrugsprodukter :		
A : Samlet oversigt over udviklingen fra 1977-1979	1980	6
1976-1978	1979	6
B : De vigtigste varekategorier	1981	11
	1981	2
	1980	9
	1980	5
C : Varer underkastet reglerne for de fælles landbrugsordninger	1981	11
	1981	3
	1981	1
	1980	5

EF's handel med råolie og råolieprodukter	1981	11
	1981	2
	1980	6

Fodnoter

Tab. 1 + 2, Note 1
Alle oplysninger i denne publikation, der omhandler handelen mellem Forbundsrepublikken Tyskland og EF, omfatter ikke den i denne tabel anførte interzonehandel, dvs. handelen mellem FR Tyskland og Den tyske demokratiske Republik og Østberlin

- Note 2

— = Merindførsel

Tab. 6, Note 1

Basis for de i tabel 6 angivne kvantums- og enheds værdiindekser for medlemsstaterne er de nationale indekser for Belgien-Luxembourg og Danmarks vedkommende enheds-værdiindekser, for de andre medlemsstater kvantumsindekser), som er omregnet til ECU med 1975 som basis. For Belgien-Luxembourg og Danmarks vedkommende er mængdeindekset udregnet som kvotienten mellem værdi- og enhedsværdiindekset, for de øvrige landes vedkommende er enheds-værdiindekset udregnet som kvotienten mellem værdi- og kvantumsindekset. Indekserne for Fællesskabet (EUR 10) fremtræder som et vægtet gennemsnit af medlemsstaternes indekser.

Tab. 7, Note 1
— = Merindførsel

Tab. 8, Note 1
På basis af indførselen

Tab. 9, Note 1
Se note 1 til tabel 1
Tab. 10+12, Note 1
Se note 1 til tabel 1

- Note 2

Teknisk note :
På grund af den interne opstilling, der er benyttet ved denne behandling, har tallene til højre efter 7. række ikke længere betydning for tal over ca. 16 mio (=2²⁴).

Tab. 15, Note 1
ECU er en regningsenhed baseret på en »kurv af valutaer« i form af en vis mængde af hver af Fællesskabets valutaer ; sammenvæjningen er foretaget på grundlag af hver medlemsstats gennemsnitlige bruttonationalindkomst og samhandel med de øvrige medlemsstater i 5-årsperioden 1969-1973. I sammenvæjningen indgår desuden for hver valuta det pågældende lands andel i Fællesskabets kortfristede monetære støtte mellem centralbankerne (jf. EFT L 327 af 19.12.1975, s. 4).

- Note 2

Omregningskurser anvendt af De forenede Nationers statistiske Kontor. (Vægtet gennemsnit, hvis der anvendes forskellige kurser ved import og eksport).

Tegn og forkortelser

0 : Mindre end det halve af den anvendte enhed	
Ø : Gennemsnit pr. måned	
Mio : Million	
Mrd : Millard	
ECU : Europæisk valutaenhed	
USD : US-dollars	
EC-CE : De europæiske Fællesskaber	
EUR-10 : EF-medlemsstaterne i alt	
Belg.-Lux. : BLØU-Belgisk-Luxembourgsk	
Økonomiske Union	
EUROSTAT : De europæiske Fællesskabers statistiske Kontor	
SITC/CTCI : International varefortegnelse for underligshandelen	

Vorbemerkungen

1. Einheitliche Methodologie in der Statistik des Außenhandels der Gemeinschaft und des Handels zwischen ihren Mitgliedstaaten

Seit 1. Januar 1978 wenden sämtliche Mitgliedstaaten die in der Verordnung (EWG) Nr. 1736/75 des Rates über die Statistik des Außenhandels der Gemeinschaft und des Handels zwischen ihren Mitgliedstaaten festgelegten Vorschriften an. Die von diesem Zeitpunkt ab durch EUROSTAT veröffentlichten Außenhandelsstatistiken folgen somit, im Unterschied zur bisherigen Praxis (bis auf wenige, noch nicht harmonisierte, besondere Warenbewegungen wie Schiffs- und Luftfahrzeugbedarf, Rückwaren, internationale Gemeinschaftsproduktionen, Postpakete, Sortimente und ähnliches), einheitlichen Grundsätzen. Unvermeidlicherweise führt die Harmonisierung der Begriffe und Definitionen zu einer Änderung des Aussagewertes der Statistik und mithin in gewissem Umfang zu einer Unterbrechung der Homogenität der Zeitreihen — ein Sachverhalt, der besonders bei Analysen über längere Zeiträume zu beachten ist.

2. Quellen

Ausschließliche Quelle für die Gemeinschaftsstatistik sind die Ergebnisse, die EUROSTAT durch die Mitgliedstaaten in standardisierter Form übermittelt werden.

3. Berichtszeitraum

Berichtszeitraum ist grundsätzlich der Kalendermonat.

4. Gegenstand

Gegenstand der Statistik des Außenhandels der Gemeinschaft und des Handels zwischen ihren Mitgliedstaaten sind alle Waren, die

- a) in das statistische Erhebungsgebiet der Gemeinschaft gelangen oder es verlassen,
- b) aus dem statistischen Erhebungsgebiet eines Mitgliedstaates in das eines anderen verbracht werden.

5. Erfassungssystem

Die Ergebnisse der Gemeinschaftsstatistik beziehen sich auf den Spezialhandel.

Dieser umfaßt

- einerseits die unmittelbare Einfuhr und die Einfuhr aus Lagern in den freien Verkehr, die Einfuhr zur zollamtlich bewilligten aktiven Veredlung und die Einfuhr nach zollamtlich bewilligter passiver Veredlung,
- andererseits die Ausfuhr aus dem freien Verkehr, nach zollamtlich bewilligter aktiver Veredlung und zur zollamtlich bewilligten passiven Veredlung.

6. Befreiungen und Vereinfachungen

In der Gemeinschaftsstatistik werden keine Angaben aufbereitet für Waren,

- a) die in der Befreiungsliste des Anhangs B der genannten Verordnung aufgeführt sind (z. B. gesetzliche Zahlungsmittel, Waren für diplomatische und ähnliche Zwecke, bestimmte Ein- und Ausfuhr vorübergehenden Charakters usw.),
- b) deren Wert oder Gewicht die aufgrund von Artikel 24 derselben Verordnung definierte nationale Schwelle nicht erreichen,
- c) für welche besondere Bestimmungen gelten (z. B. bestimmte Reparaturen, bestimmte Transaktionen eigener oder ausländischer Streitkräfte, Währungsgold usw.).

7. Erhebungsgebiet

Das statistische Erhebungsgebiet der Gemeinschaft umfaßt das Zollgebiet der Gemeinschaft, mit Ausnahme der französischen Überseedepartements und Grönlands. Das statistische Erhebungsgebiet der Bundesrepublik Deutschland und mithin der

Gemeinschaft schließt das Gebiet von West-Berlin ein.

Der Handel zwischen der Bundesrepublik Deutschland und der Deutschen Demokratischen Republik ist in der Außenhandelsstatistik der Bundesrepublik Deutschland und mithin in der Gemeinschaftsstatistik nicht erfaßt.

Der Festlandssockel wird zum statistischen Erhebungsgebiet des Staates gerechnet, der ihn beansprucht.

8. Warenverzeichnis

In der vorliegenden Veröffentlichung sind die Ergebnisse nach Teilen, Abschnitten oder Gruppen des Internationalen Warenverzeichnisses für den Außenhandel (SITC, Rev. 2) aufgliedert enthalten.

Detailliertere Aufgliederungen nach dem Warenverzeichnis für die Statistik des Außenhandels der Gemeinschaft und des Handels zwischen den Mitgliedstaaten (NIMEXE) und nach den Untergruppen des Internationalen Warenverzeichnisses für den Außenhandel (SITC) finden sich in den jährlichen Veröffentlichungen „Analytische Übersichten NIMEXE“ und „Analytische Übersichten SITC“.

9. Bezugs- und Absatzgebiet

- Nachgewiesen wird bei der Einfuhr für die aus dritten Ländern stammenden Waren, die sich in der Gemeinschaft nicht im freien Verkehr befinden, das Ursprungsland;
- für die aus dritten Ländern oder aus Mitgliedstaaten stammenden Waren, die sich im freien Verkehr der Gemeinschaft befinden, das Versendungsland;
- bei der Ausfuhr das Bestimmungsland.

10. Länderverzeichnis

Die Gemeinschaftsergebnisse werden nach Ursprungs-, Versendungs- und Bestimmungsländern aufgliedert aufgrund des Länderverzeichnisses für die Statistik des Außenhandels der Gemeinschaft und des Handels zwischen ihren Mitgliedstaaten: GEONOM.

11. Wert

Bei der Einfuhr ist der statistische Wert gleich dem Zollwert oder gleich einem Wert, der analog zum Zollwert bestimmt wird (z. B. bei der Einfuhr aus anderen Mitgliedstaaten) (cif).

Bei der Ausfuhr ist der statistische Wert gleich dem Wert, den die Waren am Ort und zum Zeitpunkt ihres Verbringens aus dem statistischen Erhebungsgebiet des Ausfuhrmitgliedstaates haben (fob).

Die Werte werden in Europäischen Rechnungseinheiten (ECU) in der durch die Entscheidung Nr. 3289/75/EGKS der Kommission vom 18. Dezember 1975 festgelegten Definition (ABl. L 327 vom 19.12.1975, S. 4) ausgedrückt. Eine Tabelle mit den verwendeten Umrechnungskursen befindet sich am Ende des Heftes.

12. Mengen

Nachgewiesen wird das Eigen- bzw. Reingewicht der Waren.

13. Veröffentlichung

Das „Monatsbulletin der Außenhandelsstatistik“ dient der möglichst schnellen Berichterstattung über die kurzfristige Entwicklung des Außenhandels der Gemeinschaft und des Handels zwischen ihren Mitgliedstaaten sowie über die Stellung der Gemeinschaft im Handel der Drittländer.

Ausgewiesen werden Monats- und Vierteljahresergebnisse, aufgliedert nach Ursprungsländern gemäß Artikel 9 und Bestimmungsländern nach Waren und nach Zonen und Warenkategorien. Jahreszahlen bleiben besonderen Jahrbüchern oder Beilagen zum Monatsheft vorbehalten. Alle Angaben beziehen sich auf den Spezialhandel.

Inhaltsverzeichnis

Seite

Seite

GRAPHISCHE DARSTELLUNGEN

Ausfuhr Japans - Wichtigste Waren	1
Einfuhr von Erdölzeugnissen (SITC 334 + 335)	2

SONDERÜBERSICHT

HANDEL DER EUROPÄISCHEN GEMEINSCHAFT

Gesamtüberblick des Handels nach Ländern :

Tab. 1 :	
Vierteljährlich : Einfuhr, Ausfuhr, Handelsbilanz	4
Tab. 2 :	
Monatlich : Einfuhr	5
Ausfuhr	6
Handelsbilanz	7

Gesamtüberblick des Handels nach Waren :

Tab. 3 :	
Vierteljährlich : EG	8
Tab. 4 :	
Monatlich : EG	9
Tab. 5 :	
Vierteljährlich : EG und Mitgliedstaaten (viermal im Jahr)	

Indizes :

Tab. 6 :	
Indizes des Volumens und der tatsächlichen Werte	12
Indizes der Durchschnittswerte, Terms of Trade und der Volumenverhältnisse	14

Entwicklung des Handels, insgesamt, Intra- und Extra-EG :

Tab. 7 :	
Insgesamt	16
Intra-EG (EUR 10)	18
Extra-EG (EUR 10)	19
Handelsbilanz (EUR 10)	20
Tab. 8 :	
Intra-EG nach Mitgliedstaaten	21

Entwicklung des Handels mit den wichtigsten Gebieten :

Tab. 9 :	
Länder der Klasse 1	26
EFTA	27
Vereinigte Staaten	28
Länder der Klasse 2	29
AKP	30
Osteuropa	31
Mittelmeerbecken	32
OPEC-Länder	33
Lateinamerika	34
ASEAN-Länder	35

Handel nach Partnerländern :

Tab. 10 :	
Monatlich kumuliert	36
Monatlich	44

Entwicklung des Handels nach SITC-Teilen :

Tab. 11 :	
0 : Nahrungsmittel, lebende Tiere	52
1 : Getränke und Tabak	54
2 : Rohstoffe	56
3 : Brennstoffe	58
4 : Öle, Fette und Wachse	60
5 : Chemische Erzeugnisse	62
6 : Bearbeitete Waren, nach Beschaffenheit gegliedert	64
7 : Maschinen und Fahrzeuge	66
8 : Verschiedene bearbeitete Waren	68

Tab. 12 :	
Vierteljährlich kumuliert (viermal im Jahr)	70

Tab. 13 :	
Handel nach SITC-Gruppen :	98
Monatlich	

HANDEL DER DRITTEN LÄNDER

Tab. 14 :	
Entwicklung des Handels der wichtigsten Drittländer insgesamt und mit der EG (EUR 10)	154

Tab. 15 :	
UMRECHNUNGSKURSE	158

GEONOMENKLATUR 1982	160
----------------------------	-----

QUELENNACHWEIS	169
-----------------------	-----

Sonderübersichten

in früheren Heften veröffentlicht

	Jahr	Nr.
Handel der Mitgliedstaaten der EG nach Warenklassen und wichtigsten Ländern		
Januar-März 1981	1982	4
Januar-Dezember 1980	1981	4
Januar-Dezember 1979	1980	5
Januar-Dezember 1978	1979	6
Januar-Dezember 1977	1978	5
Januar-Dezember 1976	1977	4
Januar-Dezember 1975	1976	5
Januar-Dezember 1973/1974	1975	9

Handel der EG mit landwirtschaftlichen Erzeugnissen :		
A : Gesamtüberblick der Entwicklung		
1977-1979	1980	6
1976-1978	1979	6

B : Wichtige Warenkategorien	1981	11
	1981	2
	1980	9
	1980	5

C : Erzeugnisse, die den gemeinschaftlichen Agrarverordnungen unterliegen	1981	11
	1981	3
	1981	1
	1980	5

Handel der EG mit Erdöl und Erdölzeugnissen	1981	11
	1981	2
	1980	6

Fußnoten

Tab. 1 + 2, - Note 1
Alle Angaben dieser Veröffentlichung über den Handel der Bundesrepublik Deutschland und der EG enthalten nicht den in dieser Tabelle aufgeführten Interzonenhandel, d.h. den Handel der BR Deutschland mit der Deutschen Demokratischen Republik und Berlin (Ost).

- Note 2
— = Einfuhrüberschuß.

Tab. 6, Note 1
Basis für die Volumen- und Durchschnittswertindizes der Mitgliedstaaten in Tab. 6 sind die nationalen Indizes (für Belgien-Luxemburg und Dänemark Durchschnittswertindizes, für die anderen Mitgliedstaaten Volumenindizes), die in ECU umgerechnet und auf das Jahr 1975 umbasiert werden. Für Belgien-Luxemburg und Dänemark errechnet sich der Volumenindex als Quotient aus Wert- und Durchschnittswertindex, für die übrigen Länder errechnet sich der Durchschnittswertindex als Quotient aus Wert- und Volumenindex. Die Indizes für die Gemeinschaft (EUR 10) ergeben sich als gewogenes Mittel der Indizes der Mitgliedstaaten.

Tab. 7, Note 1
— = Einfuhrüberschuß.

Tab. 8, Note 1
Auf Basis der Einfuhr.

Tab. 9, Note 1
Siehe Note 1 der Tabelle 1.
Tab. 10+12, Note 1
Siehe Note 1 der Tabelle 1.

- Note 2

Technischer Hinweis :
Aufgrund der internen Aufbereitungsweise sind Ziffern rechts von der siebenten Stelle bei Zahlen über rund 16 Millionen (= 2²⁴) nicht mehr signifikant.

Tab. 15, Note 1
Die ECU ist eine „Währungskorb“-Einheit auf der Grundlage fester Beträge für jede Gemeinschaftswährung; als Wägungselemente dienen Fünfjahresdurchschnitte (1969-1973) des Bruttosozialprodukts und des innergemeinschaftlichen Handels jedes Mitgliedstaates. Diese Wägung berücksichtigt für die einzelnen Währungen auch den Anteil des betreffenden Landes an dem kurzfristigen monetären Beistand zwischen den Zentralbanken der Gemeinschaft (s. ABL. L 327 vom 19.12.1975, S.4).

- Note 2

Umrechnungskurse des Statistischen Amtes der Vereinten Nationen. (Bei unterschiedlichen Kursen für Ein- und Ausfuhr gewogene Durchschnitte.)

Zeichen und Abkürzungen

0 : Weniger als die Hälfte der verwendeten Einheit	
Ø : Monatsdurchschnitt	
Mio : Million	
Mrd : Milliarde	
ECU : Europäische Währungseinheit	
USD : US-Dollar	
EC-CE : Europäische Gemeinschaft	
EUR 10 : Summe der Mitgliedstaaten der EG	
Belg.-Lux. : BLWU - Belgisch-Luxemburgische Wirtschaftsunion	
EUROSTAT : Statistisches Amt der Europäischen Gemeinschaften	
SITC/CTCI : Internationales Warenverzeichnis für den Außenhandel	

1. Ένιαία στατιστική μεθοδολογία του εξωτερικού εμπορίου της Κοινότητας και του εμπορίου μεταξύ των Κρατών μελών

Από την 1η Ιανουαρίου 1978, όλα τα Κράτη μέλη εφαρμόζουν τις διατάξεις του κανονισμού του Συμβουλίου (ΕΟΚ) με αριθ. 1736/75 που αφορούν τη στατιστική του εξωτερικού εμπορίου της Κοινότητας και του εμπορίου μεταξύ των Κρατών μελών. Από την ημερομηνία αυτή το EUROSTAT τροποποίησε τις μεθόδους που εφαρμόζει και δημοσιεύει όλα τα στατιστικά στοιχεία που αφορούν το εξωτερικό εμπόριο σύμφωνα με ενιαίες αρχές (με εξαίρεση περιορισμένων ειδικών διακινήσεων αγαθών όπως εφόδια πλοίων και αεροπλάνων, επιστρεφόμενα εμπορεύματα, προϊόντα συμπαραγωγής, ταχυδρομικά δέματα, διάφορες συλλογές κ.λπ. που δεν έχουν ακόμη τυποποιηθεί). Η τυποποίηση των έννοιών και των όρισμών οδηγεί αναπόφευκτα σε μεταβολή του πληροφοριακού περιεχομένου των στατιστικών, με συνέπεια τη διακοπή (μιας όρισμένης εκτάσεως) της ομοιογένειας των χρονολογικών σειρών, γεγονός που πρέπει να ληφθεί υπόψη ιδιαίτερα στις αναλύσεις που καλύπτουν έκτεταμένες περιόδους.

2. Πηγές

Η μόνη πηγή για τη στατιστική της Κοινότητας είναι τα δεδομένα που τα Κράτη μέλη κοινοποιούν στο EUROSTAT με ενιαία ταξινόμηση.

3. Περίοδος αναφοράς

Η περίοδος αναφοράς είναι κανονικά ο ημερολογιακός μήνας.

4. Αντικείμενο

Η στατιστική του εξωτερικού εμπορίου της Κοινότητας και η στατιστική του εμπορίου μεταξύ των Κρατών μελών περιλαμβάνει όλα τα εμπορεύματα τα οποία:

- εισάγονται ή εξάγονται από το στατιστικό έδαφος της Κοινότητας·
- διακινούνται μεταξύ των στατιστικών εδαφών των Κρατών μελών.

5. Σύστημα καταγραφής

Τα στοιχεία της στατιστικής της Κοινότητας αναφέρονται στο ειδικό έμπόριο, το οποίο περιλαμβάνει:

- Τα εμπορεύματα που εισάγονται άπευθειας από το εξωτερικό και από αποθήκες αποταμιεύσεως για ελεύθερη κυκλοφορία, τα εμπορεύματα που εισάγονται για ενεργητική τελειοποίηση και τα εμπορεύματα που εισάγονται μετά από παθητική τελειοποίηση (τελωνειακό καθεστώς)·
- Τα εμπορεύματα ελεύθερης κυκλοφορίας που εξάγονται, τα εμπορεύματα που εξάγονται μετά από ενεργητική τελειοποίηση και τα εμπορεύματα που εξάγονται για παθητική τελειοποίηση (τελωνειακό καθεστώς).

6. Εξαιρέσεις και απλοποιημένες διαδικασίες

Η στατιστική της Κοινότητας δεν επεξεργάζεται στοιχεία που αφορούν εμπορεύματα τα οποία:

- περιέχονται στον πίνακα εξαιρέσεων του παραρτήματος "β" του παραπάνω κανονισμού (π.χ. κυκλοφορούντα νομίσματα, είδη διπλωματικής ή ανάλογης χρήσεως, είδη που εισάγονται και εξάγονται σε προσωρινή βάση, κ.λπ.)·
- έχουν αξία ή βάρος που είναι κατώτερα από το εθνικό στατιστικό κατώφλι όπως ορίζεται από το άρθρο 24 του κανονισμού·
- υπόκεινται σε ειδικές διατάξεις (π.χ. εμπορεύματα για όρισμένες επισκευές, όρισμένα στρατιωτικά εφόδια των εθνικών ή ξένων ενόπλων δυνάμεων, νομισματικός χρυσός κ.λπ.).

7. Στατιστικό έδαφος

Το στατιστικό έδαφος της Κοινότητας περιλαμβάνει το τελωνειακό έδαφος της Κοινότητας με εξαίρεση τα γαλλικά υπερπόντια εδάφη και τη Γροιλανδία. Το στατιστικό έδαφος της Όμοσπονδιακής Δημοκρατίας της Γερμανίας, και συνεπώς της Κοινότητας, περιλαμβάνει το έδαφος του Δυτικού Βερολίνου. Το εμπόριο μεταξύ της Όμο-

σπονδιακής Δημοκρατίας της Γερμανίας και της Λαϊκής Δημοκρατίας της Γερμανίας δεν περιλαμβάνεται στη στατιστική εξωτερικού εμπορίου της Όμοσπονδιακής Δημοκρατίας της Γερμανίας και επομένως ούτε στη στατιστική της Κοινότητας. Η ηπειρωτική ύφαλοκρηπίδα θεωρείται ότι ανήκει στο στατιστικό έδαφος του κράτους το οποίο τη διεκδικεί.

8. Ονοματολογία εμπορευμάτων

Στήν παρούσα δημοσίευση, τα στοιχεία ταξινομούνται σε κατηγορίες, τμήματα ή ομάδες σύμφωνα με τη δεύτερη αναθεωρημένη Τυποποιημένη Ταξινόμηση του Διεθνούς Έμπορίου (SITC).

Περισσότερο αναλυτική ταξινόμηση, σύμφωνα με την Ονοματολογία των Εμπορευμάτων για τη Στατιστική του Έξωτερικού Έμπορίου της Κοινότητας και τη Στατιστική του Έμπορίου μεταξύ των Κρατών μελών (NIMEXE) καθώς και σύμφωνα με τις υπομονάδες της Τυποποιημένης Ταξινόμησης του Διεθνούς Έμπορίου (SITC), είναι δυνατό να αναζητηθεί στις ετήσιες δημοσιεύσεις : « Αναλυτικοί πίνακες NIMEXE » και « αναλυτικοί πίνακες SITC »·

9. Χώρες καταγωγής, αποστολής και προορισμού

Κατά την εισαγωγή εμπορευμάτων : α) που προέρχονται από τρίτες χώρες και τα οποία δεν τελούν σε ελεύθερη κυκλοφορία μέσα στην Κοινότητα, καταγράφεται η χώρα καταγωγής· β) που προέρχονται από τρίτες χώρες ή από Κράτη μέλη και τα οποία τελούν σε ελεύθερη κυκλοφορία μέσα στην Κοινότητα, καταγράφεται η χώρα αποστολής. Κατά την εξαγωγή εμπορευμάτων καταγράφεται η χώρα προορισμού.

10. Γεωγραφική ονοματολογία

Τα στοιχεία της στατιστικής της Κοινότητας κατανέμονται κατά χώρες καταγωγής, αποστολής και προορισμού σύμφωνα με τη Γεωγραφική Ονοματολογία για τη Στατιστική του Έξωτερικού Έμπορου της Κοινότητας και του Έμπορου μεταξύ των Κρατών μελών, σε σύμπτυξη GEONOM.

11. Άξια

Η στατιστική αξία των εισαγομένων εμπορευμάτων ισούται με τη δασμολογητέα αξία ή με την αξία που καθορίζεται με βάση την έννοια της δασμολογητέας αξίας (π.χ. για εισαγωγές από άλλα Κράτη μέλη) (C.I.F.).

Η στατιστική αξία των εξαγομένων εμπορευμάτων ισούται με την αξία που έχουν τα εμπορεύματα στον τόπο και το χρόνο που εγκαταλείπουν το στατιστικό έδαφος του « εξάγοντος » Κράτους μέλους (F.O.B.).

Η αξία υπολογίζεται σε Ευρωπαϊκές Λογιστικές Μονάδες (ECU), σύμφωνα με τον όρισμό που έχει αποδεχθεί η Έπιτροπή με την απόφαση της 3289-75-EKAX της 18ης Δεκεμβρίου 1975 (τεύχος L 327 της Έπίσημης Έφημερίδας της 19.12.1975, σελ. 4).

Στο τέλος του δημοσιεύματος υπάρχει πίνακας με τις τιμές μετατροπής συναλλάγματος που χρησιμοποιούνται.

12. Ποσότητα

Καταγράφεται το καθαρό βάρος όλων των εμπορευμάτων.

13. Δημοσίευση

Τό « Μηνιαίο Δελτίο Έξωτερικού Έμπορου » έχει σκοπό να πληροφορήσει, όσο νωρίτερα είναι δυνατό, για τη βραχυπρόθεσμη εξέλιξη του εξωτερικού εμπορίου της Κοινότητας και του εμπορίου μεταξύ των Κρατών μελών καθώς και για τη θέση της Κοινότητας στο εμπόριο μεταξύ τρίτων χωρών.

Δημοσιεύει, μηνιαία και τριμηνιαία, στοιχεία ταξινομημένα κατά χώρα καταγωγής και προορισμού σύμφωνα με την παράγραφο 9, κατά προϊόν και κατά ζώνες και κατηγορίες προϊόντων. Τα ετήσια στοιχεία δημοσιεύονται σε ειδικές εκδόσεις ή παραρτήματα του μηνιαίου Δελτίου. Όλα τα στοιχεία αφορούν τό ειδικό εμπόριο.

Πίνακας περιεχομένων

Σελίδα

Σελίδα

ΔΙΑΓΡΑΜΜΑΤΑ

Ίαπωνικές εξαγωγές-Κύρια προϊόντα	1
Εισαγωγές προϊόντων πετρελαίου (ΤΤΔΕ 334 + 335)	2

ΕΙΔΙΚΟΣ ΠΙΝΑΚΑΣ

ΕΜΠΟΡΙΟ ΤΗΣ ΕΥΡΩΠΑΪΚΗΣ ΚΟΙΝΟΤΗΤΑΣ

Γενική περίληψη του εμπορίου κατά χώρα :

Πίν. 1: Τριμηνιαία στοιχεία: Εισαγωγές, εξαγωγές, εμπορικό ισοζύγιο	4
Πίν. 2: Μηνιαία στοιχεία : Εισαγωγές	5
Εξαγωγές	6
Εμπορικό Ισοζύγιο	7

Γενική περίληψη του εμπορίου κατά προϊόντα :

Πίν. 3: Τριμηνιαία στοιχεία ΕΚ	8
Πίν. 4: Μηνιαία στοιχεία: ΕΚ	9
Πίν. 5: Τριμηνιαία στοιχεία ΕΚ και Κράτη μέλη (4 φορές τό χρόνο)	

Δείκτες:

Πίν. 6: Δείκτες όγκου και αξίας	12
Δείκτης μέσης αξίας, όροι εμπορίου και σχέση όγκων	14

Τάσεις του εμπορίου, συνολικού, εσωτερικού και εξωτερικού της ΕΚ :

Πίν. 7: Συνολικό	16
Εσωτερικό της ΕΚ (των 10)	18
Εξωτερικό της ΕΚ (των 10)	19
Εμπορικό ισοζύγιο (των 10)	20

Πίν. 8 : Εσωτερικό της ΕΚ κατά Κράτος μέλος	21
---	----

Τάσεις του εμπορίου με τις κύριες ζώνες :

Πίν. 9: Χώρες 1ης τάξεως Ευρωπαϊκή Ζώνη Ήλεuthερων Συναλλαγών (ΕΦΤΑ) Ήνωμένες Πολιτείες Χώρες 2ης τάξεως Χώρες της Αφρικής, της Καραϊβικής και του Ειρηνικού Ωκεανού (ΑCΡ) Ανατολική Ευρώπη Χώρες και έδαφη της λεκάνης της Μεσογείου Κράτη μέλη του Οργανισμού πετρελαιοεξαγωγών χωρών (ΟΡΕΡ) Λατινική Αμερική Χώρες ASEAN (Ενώσεως νοτιοανατολικής Ασίας)	26 27 28 29 30 31 32 33 34 35
--	--

Εμπόριο κατά συναλλασσόμενη χώρα:

Πίν. 10: Μηνιαία άθροιστικά στοιχεία Μηνιαία στοιχεία	36 44
--	----------

Τάσεις του εμπορίου κατά κατηγορίες της ΤΤΔΕ :

Πίν. 11 : 0 : Τρόφιμα και ζώντα ζώα	52
1 : Ποτά και καπνός	54
2 : Μη έδωδιμες πρώτες ύλες	56
3 : Όρυκτά καύσιμα	58
4 : Έλαια, λίπη και κηροί	60
5 : Χημικά προϊόντα	62
6 : Βιομηχανικά είδη ταξινομημένα κατά πρώτη ύλη	64
7 : Μηχανήματα και υλικό μεταφορών	66
8 : Διάφορα βιομηχανικά είδη	68

Πίν. 12 : Τριμηνιαία άθροιστικά στοιχεία (4 φορές τό χρόνο)	70
---	----

Πίν. 13 : Εμπόριο κατά κατηγορίες της ΤΤΔΕ : Μηνιαία στοιχεία	98
--	----

ΕΜΠΟΡΙΟ ΤΩΝ ΤΡΙΤΩΝ ΧΩΡΩΝ

Πίν. 14 : Τάσεις του εμπορίου των κυριότερων τρίτων χωρών, συνολικού και με την ΕΚ (των 10)	154
---	-----

Πίν. 15 : ΤΙΜΕΣ ΜΕΤΑΤΡΟΠΗΣ ΣΥΝΑΛΛΑΓΜΑΤΟΣ	158
--	-----

ΓΕΩΓΡΑΦΙΚΗ ΟΝΟΜΑΤΟΛΟΓΙΑ 1982

ΠΗΓΕΣ

Ειδικοί πίνακες

πού έχουν δημοσιευθεί σε προηγούμενα τεύχη

Ετος	Αριθ.
Εμπόριο των Κρατών μελών της ΕΚ κατά κατηγορίες προϊόντων και κατά κύριες συναλλασσόμενες χώρες	
Ιανουάριος-Μάρτιος 1981	1982
Ιανουάριος-Δεκέμβριος 1980	1981
Ιανουάριος-Δεκέμβριος 1979	1980
Ιανουάριος-Δεκέμβριος 1978	1979
Ιανουάριος-Δεκέμβριος 1977	1978
Ιανουάριος-Δεκέμβριος 1976	1977
Ιανουάριος-Δεκέμβριος 1975	1976
Ιανουάριος-Δεκέμβριος 1973-1974	1975

Εμπόριο της ΕΚ αγροτικών προϊόντων : Α : Περίληψη των τάσεων 1977-1979	1980 1979
--	--------------

Β : Κύριες κατηγορίες προϊόντων	1981 1981 1980 1980
---------------------------------	------------------------------

Γ : Προϊόντα που υπόκεινται στους κανονισμούς της κοινής γεωργικής πολιτικής	1981 1981 1981 1980
--	------------------------------

Εμπόριο της ΕΚ πετρελαίου και πετρελαιοειδών	1981 1981 1980
--	----------------------

Σημειώσεις

Πίν. 1 + 2 — Σημ. 1 Τά στοιχεία που αφορούν τό εμπόριο μεταξύ της Όμοσπονδιακής Δημοκρατίας της Γερμανίας και της Λαϊκής Δημοκρατίας της Γερμανίας και του σοβιετικού τομέα του Βερολίνου δίνονται στό τέλος του πίνακα αυτού αλλά εξαιρούνται από όλα τά άλλα στοιχεία της δημοσιεύσεως αυτής σχετικά με τό εμπόριο της Όμοσπονδιακής Δημοκρατίας της Γερμανίας και της ΕΚ	52
— Σημ. 2 Πλεόνασμα εισαγωγών	64
Πίν. 6, σημ. 1 Στόν πίνακα 6, οι δείκτες όγκου και μέσης αξίας για κάθε Κράτος μέλος βασίζονται στους εθνικούς δείκτες (δείκτες μέσης αξίας για τό Βέλγιο - Λουξεμβούργο και τή Δανία και δείκτες όγκου για τά άλλα Κράτη μέλη), οι οποίοι έχουν μετατραπεί σε ΕΑΜ και έχουν αναπροσαρμοσθεί με βάση τό 1975. Για τό Βέλγιο - Λουξεμβούργο και τή Δανία, ο δείκτης όγκου προκύπτει από τό λόγο του δείκτη αξίας προς τό δείκτη μέσης αξίας. Για τά άλλα κράτη ο δείκτης μέσης αξίας είναι ο λόγος του δείκτη αξίας προς τό δείκτη όγκου. Οι δείκτες για τό σύνολο της Κοινότητας των 10 είναι οι σταθμισμένοι μέσοι όροι των δεικτών των Κρατών μελών.	66
Πίν. 7, σημ. 1 Πλεόνασμα εισαγωγών	66
Πίν. 8, σημ. 1 Μέ βάση τις εισαγωγές	68
Πίν. 9, σημ. 1 Βλέπε σημείωση 1 του πίνακα 1. Πίν. 10+12, σημ. 1 Βλέπε σημείωση 1 του πίνακα 1. — Σημ. 2 Τεχνική σημείωση : Λαμβανομένης υπόψη της έσωτερικής αντιπροσωπεύσεως που υιοθετήθηκε για αυτές τις διεργασίες, οι δεξιοί αριθμοί μετά την 7η σειρά δεν είναι στατιστικά σημαντικοί για τους αριθμούς που είναι ανώτεροι των 16 εκατομμυρίων περίπου (= 2 ²⁴).	70

Πίν. 15, σημ. 1 Η ΕCΥ (ΕΑΜ) είναι μία μονάδα που προσδιορίζεται από ένα « καλάθι » στό οποίο συμμετέχουν καθορισμένα ποσά κάθε κοινοτικού νομίσματος , που έχουν σταθμισθεί σύμφωνα με τό μέσο όρο της πενταετίας 1969 - 73 του ακαθάριστου εθνικού προϊόντος και του ένδοκοινοτικού εμπορίου κάθε Κράτους μέλους. Η στάθμιση αυτή λαμβάνει υπόψη, για κάθε νόμισμα, τή συμμετοχή του κάθε κράτους χωριστά στη βραχυπρόθεσμη νομισματική υποστήριξη μεταξύ των κεντρικών τραπεζών της Κοινότητας (Βλέπε ΕΕ αριθμ. L 327 της 19.12.1975, σελ. 4).	98
--	----

— Σημ. 2 Τιμές μετατροπής συναλλάγματος όπως χρησιμοποιούνται από τή Στατιστική Υπηρεσία των Ήνωμένων Έθνών. (Σταθμισμένοι μέσοι όροι άν οι τιμές είναι διαφορετικές για τις εισαγωγές και τις εξαγωγές.)	158
---	-----

Συμβολισμοί και συντμήσεις που χρησιμοποιούνται	
0 : Στοιχείο μικρότερο από τό μισό της μονάδας που χρησιμοποιείται	
Ø : Μηνιαίος μέσος όρος	
Μιο : Εκατομμύριο	11
MRD : Δισεκατομμύριο	2
ΕCΥ : Ευρωπαϊκή Λογιστική Μονάδα	9
USD : Δολάριο ΗΠΑ	5
ΕC - CE : Ευρωπαϊκή Κοινότητα	
EUR - 10 : Σύνολο των Κρατών μελών της ΕΚ	11
BELG. - LUX : Οικονομική Ένωση Βελγίου-Λουξεμβούργου	3
EUROSTAT : Στατιστική Υπηρεσία των Ευρωπαϊκών Κοινοτήτων	1
SITC/CTCI : Τυποποιημένη Ταξινόμηση Διεθνούς Εμπορίου- ΤΤΔΕ	5

Foreword

1. *Standard methodology in the external trade statistics of the Community and statistics of trade between Member States*

Since 1 January 1978, the provisions of Council Regulation (EEC) No 1736/75 on the external trade statistics of the Community and statistics of trade between Member States have been implemented by all Community countries. On this date therefore, Eurostat amended its procedures and now publishes all external trade statistics in accordance with uniform principles (with the exception of a few special movements of goods such as those for bunker supplies and ships' stores, returned consignments, joint production, postal consignments, mixed consignments, etc., which have not yet been standardized). The harmonization of concepts and definitions leads inevitably to a change in the information content of the statistics and thus to a certain extent to a break in the homogeneity of the time series—a state of affairs to be noted, particularly with regard to analyses covering long periods.

2. *Sources*

The sole source for the Community statistics are the results communicated to Eurostat by the Member States in standard form.

3. *Reporting period*

The reporting period is normally the calendar month.

4. *Scope*

The external trade statistics of the Community and statistics of trade between Member States include all goods which :

- (a) enter or leave the statistical territory of the Community;
- (b) circulate between the statistical territories of the Member States.

5. *System of recording*

The results of Community statistics refer to special trade. This is taken to mean :

- (a) the immediate import and the import from warehouses for free circulation, the import for inward processing and the import after outward processing (customs procedures);
- (b) the export of goods from free circulation, the export after inward processing and the export for outward processing (customs procedures).

6. *Exceptions and simplified procedures*

No data are processed in the Community statistics for goods :

- (a) contained in the List of Exceptions in Annex B of the abovementioned Regulation (e.g. legal tender, goods for diplomatic and similar purposes, certain temporary imports and exports, etc);
- (b) the value or weight of which do not attain the national statistical threshold defined in Article 24 of the Regulation;
- (c) to which special provisions apply (e.g. certain types of repairs, certain transactions by the armed forces of a Member State of foreign armed forces stationed on its territory, gold specie etc.).

7. *Survey area*

The statistical territory of the Community comprises the customs territory of the Community with the exception of the French overseas departments and Greenland. The statistical territory of

the Federal Republic of Germany and hence of the Community include the territory of West Berlin. Trade between the Federal Republic of Germany and the German Democratic Republic is not contained in the external trade statistics of the Federal Republic of Germany and thus not in the Community statistics. The continental shelf is included in the statistical territory of that State which lays claim to it.

8. *Goods nomenclature*

In this publication, the results are broken down into sections, divisions or groups of the Standard International Trade Classification (SITC, Revision 2).

More detailed analyses following the Nomenclature of Goods for the External Trade Statistics of the Community and Statistics of Trade between Member States (NIMEXE), and the subgroups of the Standard International Trade Classification (SITC) can be found in the annual publications : "NIMEXE analytical tables" and "SITC analytical tables".

9. *Reference and marketing area — Partner countries*

For the import of goods originating in third countries and which are not in free circulation in the Community, the country of origin is recorded; for goods originating in third countries or in Member States (and which are in free circulation in the Community), the country of consignment; in the case of exports, the country of destination.

10. *Country nomenclature*

Community results are broken down by countries or origin, consignment and destination in accordance with the Country Nomenclature for External Trade Statistics of the Community and Statistics of Trade between Member States : GEONOM.

11. *Value*

The statistical value of imported goods is equal to the dutiable value or equal to a value determined on the basis of the concept of dutiable value (e.g. for imports from other Member States) (cif).

The statistical value of exported goods is equal to the value of the goods at the place and at the time they leave the statistical territory of the exporting Member State (fob).

The value is expressed in European currency units (ECU) in accordance with the definition laid down in Commission Decision No 3289/75/ECSC of 18 December 1975 (OJ L 327 of 19.12.1975, p. 4). A table listing the rates of conversion used can be found at the end of the brochure.

12. *Quantities*

The net weight of all goods is recorded.

13. *Publication*

The *Monthly External Trade Bulletin* aims to provide the most rapid possible information on the short-term development of Community foreign trade and trade between Member States, and on the position of the Community in trade between third countries.

It records monthly and quarterly results broken down by country of origin according to paragraph 9 and of destination, by products, and by zones and categories of products. Annual figures are reserved for special yearbooks or supplements to the monthly Bulletin. All the figures refer to special trade.

Table of contents

Page

Page

Trends in trade by SITC sections :

CHARTS

Exports of Japan - Principal products	1
Imports of petroleum products (SITC 334 + 335)	2

SPECIAL TABLE

TRADE OF THE EUROPEAN COMMUNITY

General summary of trade by country :

Tab. 1 :	
Quarterly data : import, export, trade balance	4
Tab. 2 :	
Monthly data : Import	5
Export	6
Trade balance	7

General summary of trade by commodities :

Tab. 3 :	
Quarterly data : EC	8
Tab. 4 :	
Monthly data : EC	9
Tab. 5 :	
Quarterly data : EC and member countries (4 times a year)	
Indices :	
Tab. 6 :	
Indices of volume and value	12
Index of unit value, terms of trade and ratio of volume	14

Trends in trade, total, intra and extra-EC :

Tab. 7 :	
Total trade	16
Intra-EC (EUR 10)	18
Extra-EC (EUR 10)	19
Trade balance (EUR 10)	20
Tab. 8 :	
Intra-EC by member countries	21

Trends in trade with major areas :

Tab. 9 :	
Class 1 countries	26
EFTA	27
United States	28
Class 2 countries	29
ACP	30
Eastern Europe	31
Mediterranean Basin	32
OPEC countries	33
Latin America	34
ASEAN countries	35

Trade by partner countries :

Tab. 10 :	
Monthly cumulative data	36
Monthly data	44

Tab. 11 :	
0 : Food and live animals	52
1 : Beverages and tobacco	54
2 : Crude materials, inedible	56
3 : Fuel products	58
4 : Oils, fats and waxes	60
5 : Chemicals	62
6 : Manufactured goods classified by material	64
7 : Machinery and transport equipment	66
8 : Miscellaneous manufactured articles	68

Tab. 12 :	
Quarterly cumulative data (4 times a year)	70

Tab. 13 :	
Trade by SITC groups :	98
Monthly data	

TRADE OF NON-COMMUNITY COUNTRIES

Tab. 14 :	
Trends in total trade and trade with the EC (EUR 10) (major countries)	154

Tab. 15 :	
EXCHANGE RATES	158

GEONOMENCLATURE 1982	160
-----------------------------	-----

SOURCES	169
----------------	-----

Special Tables

published in previous issues

	Year	No
EC countries and trade by product groups and main countries		
January-March 1981	1982	4
January-December 1980	1981	4
January-December 1979	1980	5
January-December 1978	1979	6
January-December 1977	1978	5
January-December 1976	1977	4
January-December 1975	1976	5
January-December 1973/1974	1975	9

Trade of the EC with agricultural products :		
A : Summary of trends		
1977-1979	1980	6
1976-1978	1979	6

B : Main product groups	1981	11
	1981	2
	1980	9
	1980	5

C : Products subject to common agricultural policy regulations	1981	11
	1981	3
	1981	1
	1980	5

EC trade in petroleum and petroleum products	1981	11
	1981	2
	1980	6

Footnotes

Tab. 1 + 2, - Note 1
 Figures for trade by the Federal Republic of Germany with the German Democratic Republic and the Soviet sector of Berlin are given at the bottom of this table, but are not included in any of the data given elsewhere in this publication on trade by the Federal Republic of Germany and the European Communities

- Note 2
 — = Import surplus

Tab. 6, Note 1
 In Table 6, the indices of volume and average values for each Member State are based on national indices (average value indices for Belgium-Luxembourg and Denmark, and volume indices for the other Member States), converted into ECU and re-based on the year 1975. For Belgium-Luxembourg and Denmark, the volume index is calculated as the quotient of value and average value indices ; for the other countries, the average value index is the quotient of value and volume indices. The indices for the Community as a whole (EUR 10) are the weighted averages of the Member States indices

Tab. 7, Note 1
 — = Import surplus
Tab. 8, Note 1
 On basis of import
Tab. 9 Note 1
 Refer to Note 1 of Table 1
Tab. 10+12, Note 1
 Refer to Note 1 of Table 1

- Note 2
 Technical note :
 From the seventh position on (counted from the left), figures are not significant for numbers above approximately 16 million (= 2²⁴).

Tab. 15, Note 1
 The ECU is a 'basket' unit, based on a certain quantity of each Community currency, weighted on the basis of the 5 years (1969-1973) average of the gross national product (GNP) and of the intra-Community trade of each Member State. This weighting also takes account, for each currency, of the share of the country concerned in the short-term monetary support between the central banks of the Community (cf. OJ L 327 of 19.12.1975, p. 4).

- Note 2
 Conversion rates as used by the Statistical Office of the United Nations. (Weighted averages if the rates are different for imports and exports.)

Symbols and abbreviations used

0 : Data less than half unit used
 Ø : Monthly average
 Mio : Million
 MRD : '000 million
 ECU : European currency unit
 USD : US dollar
 EC-CE : European Community
 EUR 10 : Total of the member countries of the EC
 Belg.-Lux : BLEU - Belgo-Luxembourg Economic Union
 Eurostat : Statistical Office of the European Communities
 SITC/CTCI : Standard International Trade Classification

Avant-propos

1. *Méthodologie uniforme des statistiques du commerce extérieur de la Communauté et du commerce entre ses États membres*

Depuis le 1^{er} janvier 1978, tous les États membres appliquent les dispositions du règlement (CEE) n° 1736/75 du Conseil sur les statistiques du commerce extérieur de la Communauté et du commerce entre ses États membres. Contrairement à l'usage antérieur, les statistiques du commerce extérieur publiées à partir de cette date par EUROSTAT respectent ainsi des principes uniformes (mis à part quelques mouvements de marchandises particuliers non encore harmonisés tels, entre autres, l'avitaillement des navires et des avions, les marchandises en retour, les fabrications coordonnées, les colis postaux et les assortiments). L'harmonisation des notions et des définitions a pour conséquence inévitable de modifier la portée de la statistique et, partant, d'interrompre dans une certaine mesure l'homogénéité des séries chronologiques (effet dont il y a lieu de tenir compte particulièrement dans les analyses couvrant des périodes prolongées).

2. *Sources*

Les résultats que les États membres transmettent à EUROSTAT sous forme normalisée constituent l'unique source des statistiques communautaires.

3. *Période de référence*

En principe, la période de référence est le mois calendaire.

4. *Objet*

Toutes les marchandises :

- (a) qui pénètrent sur le territoire statistique de la Communauté ou qui le quittent;
- (b) qui circulent entre les territoires statistiques des États membres, font l'objet des statistiques du commerce extérieur de la Communauté et du commerce entre ses États membres.

5. *Portée du relevé*

Les résultats des statistiques communautaires se rapportent au commerce spécial. Celui-ci comprend :

- (a) d'une part, les importations de marchandises mises en libre pratique à leur arrivée ou à la sortie des entrepôts, les importations en perfectionnement actif et les importations après perfectionnement passif (régimes douaniers);
- (b) d'autre part, les exportations de marchandises en libre pratique, les exportations après perfectionnement actif et les exportations pour perfectionnement passif (régimes douaniers).

6. *Exclusions et simplifications*

Les statistiques communautaires n'élaborent pas de données relatives aux marchandises :

- (a) qui sont reprises dans la liste des exclusions figurant à l'annexe B du règlement précité (p. ex., moyens de paiement ayant cours légal, marchandises à usage diplomatique et similaire, importations et exportations à caractère passager, etc.);
- (b) dont la valeur ou le poids n'atteint pas le seuil statistique national défini conformément à l'article 24 dudit règlement;
- (c) auxquelles s'appliquent des dispositions particulières (p. ex. certaines réparations, certaines transactions effectuées par les forces armées nationales ou étrangères, or monétaire, etc.);

7. *Territoire statistique*

Le territoire statistique de la Communauté comprend le territoire

douanier de la Communauté à l'exception des départements français d'Outre-Mer et du Groenland. Le territoire statistique de la république fédérale d'Allemagne et, par conséquent celui de la Communauté, incluent le territoire de Berlin-Ouest. Le commerce entre la république fédérale d'Allemagne et la République démocratique allemande n'est pas repris dans les statistiques du commerce extérieur de la république fédérale d'Allemagne ni, par conséquent, dans celles de la Communauté. Le plateau continental est attribué au territoire statistique de l'État qui le revendique.

8. *Nomenclature des produits*

Dans la présente publication, les résultats sont ventilés en sections, divisions ou groupes de la classification-type pour le commerce international (CTCI, rev. 2).

On trouvera des ventilations plus détaillées selon la nomenclature des marchandises pour les statistiques du commerce extérieur de la Communauté et du commerce entre ses États membres (NIMEXE) et selon les rubriques de la classification-type pour le commerce international (CTCI) dans les publications annuelles consacrées aux « Tableaux analytiques NIMEXE » et aux « Tableaux analytiques CTCI ».

9. *Pays partenaires*

A l'importation, pour les marchandises originaires de pays tiers qui ne se trouvent pas en libre pratique dans la Communauté, les statistiques communautaires mentionnent le pays d'origine; pour les marchandises qui, originaires de pays tiers ou des États membres, se trouvent en libre pratique dans la Communauté, elles mentionnent le pays de provenance. A l'exportation, elles mentionnent le pays de destination.

10. *Nomenclature des pays*

Les résultats communautaires sont ventilés par pays d'origine, de provenance et de destination, conformément à la nomenclature des pays pour les statistiques du commerce extérieur de la Communauté et du commerce entre ses États membres (GEONOM).

11. *Valeur*

A l'importation, la valeur statistique est égale à la valeur en douane ou à une valeur déterminée par référence à la notion de valeur en douane (dans le cas, par exemple, des importations en provenance d'autres pays membres) (cif).

A l'exportation, la valeur statistique des marchandises s'entend de la valeur des marchandises au lieu et au moment où elles quittent le territoire statistique de l'État membre exportateur (fob).

La valeur est exprimée en unités de compte européennes (Écu) selon la définition fixée par la décision de la Commission n° 3289/75/CECA du 18 décembre 1975 (JO n° L 327 du 19.12.1975, p. 4). Un tableau avec les taux de conversion utilisés se trouve à la fin de la brochure.

12. *Quantité*

Les statistiques mentionnent pour les marchandises le poids net.

13. *Publication*

Le « Bulletin mensuel du commerce extérieur » a pour but de fournir dans les plus courts délais des données sur l'évolution à court terme du commerce extérieur de la Communauté et du commerce entre ses États membres, ainsi que sur la position de la Communauté dans le commerce des pays tiers.

Il y est rendu compte de résultats mensuels et trimestriels, ventilés par pays d'origine au sens du § 9 et par pays de destination, par produits et par zones et catégories de produits. Les chiffres annuels sont réservés à des annuaires spéciaux ou à des suppléments du Bulletin mensuel. Toutes les données concernent le commerce spécial.

Table des matières

Page

Page

Évolution du commerce par sections de la CTCl :

Tab. 11 :	
0 : Produits alimentaires et animaux vivants	52
1 : Boissons et tabacs	54
2 : Matières brutes non comest.	56
3 : Produits énergétiques	58
4 : Huiles, graisses et cires	60
5 : Produits chimiques	62
6 : Articles manufacturés classés par matières	64
7 : Machines et matériel de transport	66
8 : Articles manufacturés divers	68

Tab. 12 :	
Chiffres trimestriels cumulés (4 fois par an)	70

Tab. 13 :	
Commerce par groupes de la CTCl :	
Chiffres mensuels	98

COMMERCE DES PAYS TIERS

Tab. 14 :	
Évolution du commerce des principaux pays tiers, global et avec la CE (EUR 10)	154

Tab. 15 :	
TAUX DE CONVERSION	158

GÉONOMENCLATURE 1982	160
-----------------------------	-----

SOURCES	169
----------------	-----

Tableaux spéciaux

parus dans les précédents numéros

	Année	N°
Commerce des pays de la CE par classes de produits et par principaux partenaires		
Janvier-mars 1981	1982	4
Janvier-décembre 1980	1981	4
Janvier-décembre 1979	1980	5
Janvier-décembre 1978	1979	6
Janvier-décembre 1977	1978	5
Janvier-décembre 1976	1977	4
Janvier-décembre 1975	1976	5
Janvier-décembre 1973-1974	1975	9

Commerce de la CE en produits agricoles :		
A : Résumé de l'évolution		
1977-1979	1980	6
1976-1978	1979	6

B : Principales catégories de produits	1981	11
	1981	2
	1980	9
	1980	5

C : Produits soumis aux règlements de la politique agricole commune	1981	11
	1981	3
	1981	1
	1980	5

Commerce de la CE en pétrole et produits dérivés du pétrole	1981	11
	1981	2
	1980	6

Notes

Tab. 1+2, Note 1
Le commerce de la république fédérale d'Allemagne avec la République démocratique allemande et le secteur soviétique de Berlin, figurant au bas du tableau, est exclu dans toutes les autres données de cette publication relatives au commerce de la R.F. d'Allemagne et de la CE

Note 2
— = Excédent d'importations

Tab. 6, Note 1
Les indices de volume et de valeur moyenne des pays membres du tableau 6 reposent sur les indices nationaux (pour l'UEBL et le Danemark indices de valeur moyenne, pour les autres pays membres indices de volume) convertis en Ecus et recalculés sur la base de 1975. Pour l'UEBL et le Danemark, l'indice de volume calculé est le quotient de l'indice de valeur par l'indice de valeur moyenne, pour les autres pays l'indice de valeur moyenne calculé est le quotient de l'indice de valeur par l'indice de volume. Les indices pour la Communauté (EUR 10) sont une moyenne pondérée des indices des pays membres.

Tab 7, Note 1
— = Excédent d'importations
Tab 8, Note 1
Sur la base des importations

Tab. 9, Note 1
Voir note 1 du tableau 1
Tab. 10+12, Note 1
Voir note 1 du tableau 1

- Note 2
Note technique :
Les chiffres de droite à partir du 7^e rang ne sont plus significatifs pour les nombres supérieurs à 16 millions environ (= 2²⁴).

Tab 15, Note 1
L'Écu est une unité de type « panier » basée sur une certaine quantité de chacune des monnaies communautaires, selon une pondération qui fait intervenir la moyenne sur 5 ans (1969-1973) du produit national brut et du commerce intra-communautaire de chaque État membre. Cette pondération tient également compte, pour chaque monnaie de la part du pays concerné dans le soutien monétaire à court terme entre banques centrales de la Communauté (Cf. JO n° L 327 du 19.12.1975, p. 4).

- Note 2
Taux de conversion utilisés par l'Office Statistique des Nations unies. (Moyennes pondérées s'il existe des taux différents pour les importations et les exportations.)

Abréviations et signes employés

0 : Donnée inférieure à la moitié de l'unité utilisée
Ø : Moyenne mensuelle
Mio : Million
Mrd : Milliard
ECU : Unité monétaire européenne
USD : Dollar US
EC-CE : Communauté européenne
EUR 10 : Ensemble des États membres de la CE
Belg.-Lux. : UEBL - Union Économique Belgo-Luxembourgeoise
EUROSTAT : Office Statistique des Communautés européennes
SITC/CTCI : Classification type pour le commerce international

GRAPHIQUES

Exportations du Japon - Principaux produits	1
Importations de produits dérivés du pétrole (CTCI 334 + 335)	2

TABLEAU SPÉCIAL

COMMERCE DE LA COMMUNAUTÉ EUROPÉENNE (CE)

Résumé général du commerce par pays :

Tab. 1 :	
Chiffres trimestriels : import, export, balance commerciale	4

Tab. 2 :	
Chiffres mensuels : Import	5
Export	6
Balance commerciale	7

Résumé général du commerce par produits :

Tab. 3 :	
Chiffres trimestriels : CE	8

Tab. 4 :	
Chiffres mensuels : CE	9

Tab. 5 :	
Chiffres trimestriels : CE et pays membres (4 fois par an)	

Indices :

Tab. 6 :	
Indices de volume et de valeur courante	12

Indices de la valeur moyenne, des termes de l'échange et du rapport des volumes	14
---	----

Évolution du commerce, total, intra- et extra-CE :

Tab. 7 :	
Total	16
Intra-CE (EUR 10)	18
Extra-CE (EUR 10)	19
Balance commerciale (EUR 10)	20

Tab. 8 :	
Intra-CE par pays membres	21

Évolution du commerce avec les principales zones :

Tab. 9 :	
Pays de la classe 1	26
AELE	27
États-Unis	28
Pays de la classe 2	29
ACP	30
Europe orientale	31
Bassin méditerranéen	32
Pays de l'OPEP	33
Amérique latine	34
Pays de l'ANASE	35

Commerce par pays partenaires :

Tab. 10 :	
Chiffres mensuels cumulés	36
Chiffres mensuels	44

1. Metodologia uniforme per le statistiche del commercio estero della Comunità e del commercio tra gli Stati membri della stessa

Dal 1° gennaio 1978 tutti gli Stati membri applicano le norme stabilite dal regolamento (CEE) n. 1736/75 del Consiglio, relativo alle statistiche del commercio estero della Comunità e del commercio tra gli Stati membri della stessa. A partire da tale data, contrariamente alla prassi precedentemente seguita, le statistiche del commercio estero pubblicate dall'EUROSTAT rispettano pertanto criteri comuni (ad eccezione di quelle, non ancora armonizzate, relative ad alcuni movimenti particolari di merci, come le provviste di stiva e di bordo, le merci di ritorno, le coproduzioni internazionali, le spedizioni postali, gli assortimenti e simili). È inevitabile tuttavia che l'armonizzazione dei concetti e delle definizioni comporti una variazione dell'attendibilità delle statistiche quindi, in una certa misura, un'interruzione dell'omogeneità delle serie cronologiche, il che va tenuto presente specialmente nel caso di analisi su tempi lunghi.

2. Fonti

L'unica fonte per le statistiche comunitarie sono i risultati che gli Stati membri trasmettono all'EUROSTAT in forma standardizzata.

3. Periodo di riferimento

In linea di massima il periodo di riferimento è il mese civile.

4. Oggetto

Sono oggetto delle statistiche del commercio estero della Comunità e del commercio tra gli Stati membri della stessa tutte le merci:

- (a) che entrano nel territorio statistico della Comunità o che ne escono;
- (b) che circolano tra i territori statistici degli Stati membri.

5. Sistema di rilevamento

I risultati delle statistiche comunitarie si riferiscono al commercio speciale.

Questo comprende, da un lato le importazioni dirette e quelle in libera pratica, effettuate direttamente o da un magazzino o deposito, le importazioni in perfezionamento attivo e dopo perfezionamento passivo autorizzate dalla dogana, e dall'altro le esportazioni di merci in libera pratica, le esportazioni dopo perfezionamento attivo e perfezionamento passivo autorizzate dalla dogana.

6. Esclusioni e semplificazioni

Non vengono elaborati dati statistici comunitari per le merci:

- (a) che sono enumerate nell'elenco delle esclusioni riportato nell'allegato B del regolamento citato (per esempio: mezzi di pagamento aventi corso legale, merci destinate ad usi diplomatici e simili, determinate importazioni o esportazioni a carattere provvisorio, ecc.);
- (b) il cui valore e peso sono inferiori al limite statistico nazionale definito a norma dell'articolo 24 dello stesso regolamento;
- (c) alle quali si applicano disposizioni particolari (per esempio: merci destinate a talune riparazioni, determinate merci acquistate o cedute dalle forze armate nazionali o straniere, oro monetario, ecc.).

7. Territorio statistico

Il territorio statistico della Comunità comprende il territorio doganale della Comunità, ad eccezione dei dipartimenti francesi d'oltremare e della Groenlandia.

Berlino Ovest fa parte del territorio statistico della Repubblica federale di Germania e quindi di quello comunitario.

Il commercio tra la Repubblica federale di Germania e la Repubblica democratica tedesca non rientra nelle statistiche del commercio estero della Repubblica federale di Germania e quindi nelle statistiche della Comunità.

La piattaforma continentale è attribuita al territorio statistico dello Stato che la rivendica.

8. Nomenclature delle merci

Nella presente pubblicazione i risultati sono suddivisi in sezioni (o raggruppamenti di sezioni), divisioni o gruppi della classificazione tipo per il commercio internazionale (CTCI, rev. 2).

Ripartizioni più particolareggiate secondo la nomenclatura delle merci per le statistiche del commercio con l'estero della Comunità e del commercio fra gli Stati membri della CE (NIMEXE) e secondo le rubriche della classificazione tipo per il commercio internazionale (CTCI) figurano nelle pubblicazioni annuali dedicate alle « Tabelle analitiche NIMEXE » e alle « Tabelle analitiche CTCI ».

9. Zone di origine o provenienza e di destinazione

Sono indicati:

- per le importazioni: a) il paese di origine, per le merci originarie di paesi terzi e che non si trovano in libera pratica nella Comunità; b) il paese di provenienza per le merci originarie di paesi terzi o di Stati membri che si trovano in libera pratica nella Comunità;
- per le esportazioni: il paese di destinazione.

10. Nomenclatura dei paesi

I risultati comunitari sono ripartiti secondo i paesi di origine o provenienza e i paesi di destinazione, sulla base della nomenclatura dei paesi per le statistiche del commercio estero della Comunità e del commercio tra gli Stati membri della stessa: GEONOM.

11. Valore

All'importazione, il valore statistico delle merci è il valore in dogana o un valore determinato facendo riferimento alla nozione del valore in dogana (per esempio nel caso d'importazione da altri Stati membri) (cif). All'esportazione, il valore statistico delle merci è il valore delle merci nel luogo e nel momento in cui esse escono dal territorio statistico dello Stato membro esportatore (fob). Il valore è espresso in unità di conto europee (ECU), secondo la definizione fissata dalla decisione della Commissione n. 3289/75/CECA del 18 dicembre 1975 (GU n. L 327 del 19.12.1975, pag. 4). In fondo alla pubblicazione sono riportati, in un'apposita tabella, i tassi di conversione utilizzati.

12. Quantitativi

Per ogni merce è indicato il peso netto.

13. Pubblicazione

Scopo del « Bollettino mensile del commercio estero » è fornire con la massima tempestività possibile dati sull'andamento a breve termine del commercio estero della Comunità e del commercio tra gli Stati membri, nonché sulla posizione che la Comunità occupa nel commercio dei paesi terzi.

La pubblicazione contiene i risultati mensili e trimestrali, suddivisi per paese di origine ai sensi dell'articolo 9 e per paese di destinazione, per prodotti, zone e categorie di prodotti. I dati annuali sono pubblicati in annuari speciali o in supplementi al Bollettino mensile. Tutti i dati si riferiscono al commercio speciale.

	Pag.		Pag.
GRAFICI		Evoluzione del commercio per sezioni della CTCl :	
Esportazioni del Giappone - Prodotti principali	1	Tab. 11 :	
Importazioni di derivati di petrolio (CTCl 334 + 335)	2	0 : Prodotti alimentari ed animali vivi	52
TABELLA SPECIALE		1 : Bevande e tabacchi	54
		2 : Materie prime	56
		3 : Combustibili	58
		4 : Oli, grassi e cere	60
		5 : Prodotti chimici	62
		6 : Articoli manufatti classificati per materie	64
		7 : Macchine e apparecchi	66
		8 : Articoli manufatti diversi	68
COMMERCIO DELLA COMUNITA EUROPEA (CE)		Tab. 12 :	
Riepilogo generale del commercio per paesi:		Dati trimestrali cumulati (4 volte a l'anno)	70
Tab. 1 :		Tab. 13 :	
Dati trimestrali : importazione, esportazione, bilancia commerciale	4	Commercio per gruppi della CTCl :	98
Tab. 2 :		Dati mensili	
Dati mensili : Importazione	5		
Esportazione	6		
Bilancia commerciale	7		
Riepilogo generale del commercio per prodotti :		COMMERCIO DEI PAESI TERZI	
Tab. 3 :		Tab. 14 :	
Dati trimestrali : CE	8	Evoluzione del commercio globale e con la CE (EUR 10) (paesi principali)	154
Tab. 4 :			
Dati mensili : CE	9	Tab. 15 :	
Tab. 5 :		TASSI DI CONVERSIONE	158
Dati trimestrali : CE e paesi membri (4 volte a l'anno)		GEONOMENCLATURA 1982	160
Indici :		FONTE	169
Tab. 6 :			
Indici dei volumi e dei valori correnti	12		
Indice del valore medio, termini dello scambio e rapporto dei volumi	14		
Evoluzione del commercio, totale, intra- e extra-CE :		Tabelle speciali	
Tab. 7 :		pubblicate nei numeri precedenti	
Totale	16		
Intra-CE (EUR 10)	18		
Extra-CE (EUR 10)	19		
Bilancia commerciale (EUR 10)	20		
Tab. 8 :			
Intra-CE per paesi membri	21		
Evoluzione del commercio con le principali zone :			
Tab. 9 :			
Paesi della classe 1	26		
EFTA	27		
Stati Uniti	28		
Paesi della classe 2	29		
ACP	30		
Europa orientale	31		
Bacino mediterraneo	32		
Paesi OPEP	33		
America latina	34		
Paesi ASEAN	35		
Commercio per paese partner :			
Tab. 10 :			
Dati mensili cumulati	36		
Dati mensili	44		
		Note	
		Tab. 1 + 2 - nota 1	
		Il commercio della Repubblica federale di Germania con la Repubblica democratica tedesca e il settore sovietico di Berlino, che figura in calce alla tabella, è escluso in tutti gli altri dati relativi al commercio della RF di Germania e della CE della presente pubblicazione	
		- nota 2	
		— = Eccedente all'importazione	
		Tab. 6, nota 1	
		Gli indici di volume e di valore medio degli Stati membri di cui alla tabella 6 si basano sugli indici nazionali (indici di valore medio per Belgio-Lussemburgo e Danimarca, di volume per gli altri Stati membri), convertiti in ECU su base 1975. Per il Belgio-Lussemburgo e la Danimarca l'indice di volume è dato dal rapporto tra indice di valore e indice di valore medio; per gli altri paesi l'indice di valore medio è dato dal rapporto tra indice di valore e indice di volume. Gli indici per la Comunità (EUR 10) si ricavano dalla media ponderata degli indici Stati membri.	
		Tab. 7, nota 1	
		— = Eccedente all'importazione	
		Tab. 8, nota 1	
		Sulla base delle importazioni	
		Tab. 9, nota 1	
		Vedere nota 1 della tabella 1	
		Tab. 10+12, nota 1	
		Vedere nota 1 della tabella 1	
		- nota 2	
		Nota tecnica :	
		Tenuto conto della rappresentazione interna applicata nel trattamento informatico, le cifre di destra a partire dalla settima posizione non sono più significative per i numeri superiori a 16 milioni circa (= 2 ²⁴).	
		Tab. 15, nota 1	
		L'ECU è un'unità di tipo «paniere» basata su una certa quantità di ciascuna delle monete comunitarie; essa è calcolata secondo una ponderazione che fa intervenire la media quinquennale (1969-1973) relativa al prodotto nazionale lordo e al commercio intra-europeo di ogni Stato membro. Questa ponderazione tiene anche conto per ogni moneta, della quota dei singoli paesi nel sostegno monetario a breve termine tra le banche centrali della Comunità (Cf. GU n. L 327 del 19.12.1975, pag. 4).	
		- nota 2	
		Tassi di conversione utilizzati dall'Ufficio Statistico delle Nazioni Unite. (Medie ponderate se esistono dei tassi diversi per le importazioni e le esportazioni.)	
		Segni e abbreviazioni convenzionali	
		0 : Data inferiore alla metà dell'unità indicata	
		Ø : Media mensile	
		Mio : Milione	
		Mrd : Miliardo	
		ECU : Unità monetaria europea	
		USD : Dollaro USA	
		EC-CE : Comunità europea	
		EUR 10 : Insieme dei paesi delle Comunità europee	
		Belg.-Lux. : UEEL - Unione Economica Belgio-Lussemburghese	
		EUROSTAT : Istituto Statistico delle Comunità europee	
		SITC/CTCl : Classificazione tipo per il commercio internazionale	

1. *Uniforme methodologie in de statistieken van de buitenlandse handel van de Gemeenschap en van de handel tussen de Lid-Staten*

Sedert 1 januari 1978 passen alle Lid-Staten de voorschriften toe die in verordening (EEG) 1736/75 van de Raad betreffende de statistieken van de buitenlandse handel van de Gemeenschap en van de handel tussen de Lid-Staten zijn vastgesteld. In tegenstelling tot de tot dusver gangbare praktijk, worden de vanaf dit tijdstip door EUROSTAT gepubliceerde statistieken van de buitenlandse handel derhalve volgens uniforme grondregels opgesteld (uitgezonderd enkele bijzondere goederenbewegingen die nog niet zijn geharmoniseerd, zoals boordprovisie, retourzendingen, internationale gemeenschappelijke producties, postpakketten, assortimenten e.d.). De harmonisering van de begrippen en definities leidt onvermijdelijk tot veranderingen in de informatieve waarde van de statistieken, waardoor ook de homogeniteit van de tijdreeksen tot op elke hoogte wordt verstoord; met name bij analyses over langere perioden moet met deze factor rekening worden gehouden.

2. *Bronnen*

De enige bron voor de gemeenschappelijke statistieken zijn de resultaten die de Lid-Staten in gestandaardiseerde vorm aan EUROSTAT toezenden.

3. *Verslagperiode*

De verslagperiode is in beginsel de kalendermaand.

4. *Betrokken goederen*

Onder de statistieken van de buitenlandse handel van de Gemeenschap en van de handel tussen de Lid-Staten vallen alle goederen die :

- het statistische registratiegebied van de Gemeenschap binnenkomen of verlaten;
- tussen de statistische registratiegebieden van de Lid-Staten circuleren.

5. *Registratiestelsel*

De resultaten van de gemeenschappelijke statistieken hebben betrekking op de bijzondere handel.

Hier toe behoren enerzijds de directe invoer en de invoer uit entrepots in het vrije verkeer, alsook de invoer voor door de douane goedgekeurde actieve veredeling en na door de douane goedgekeurde passieve veredeling, en anderzijds de uitvoer uit het vrije verkeer alsook de uitvoer na door de douane goedgekeurde actieve veredeling en voor door de douane goedgekeurde passieve veredeling.

6. *Uitzonderingen en vereenvoudigingen*

In de gemeenschappelijke statistieken worden geen gegevens uitgewerkt voor goederen :

- die zijn vermeld in de lijst van uitzonderingen in bijlage B van de bovengenoemde verordening (b.v. wettige betaalmiddelen, goederen voor diplomatieke en soortgelijke doeleinden, bepaalde gevallen van invoer en uitvoer van tijdelijke aard, enz.);
- waarvan de waarde en het gewicht beneden de op grond van artikel 24 van dezelfde verordening gedefinieerde nationale statistische drempel blijven;
- waarvoor bijzondere bepalingen gelden (b.v. bepaalde reparaties, bepaalde transacties van eigen of buitenlandse strijdkrachten, monetair goud, enz.).

7. *Registratiegebied*

Het statistische registratiegebied van de Gemeenschap omvat het douanegebied van de Gemeenschap met uitzondering van de Franse departementen overzee en Groenland.

Het statistische registratiegebied van de Bondsrepubliek Duits-

land en derhalve van de Gemeenschap omvat eveneens het gebied West-Berlijn.

De handel tussen de Bondsrepubliek Duitsland en de Duitse Democratische Republiek is niet in de statistieken van de buitenlandse handel van de Bondsrepubliek Duitsland en dus niet in die van de Gemeenschap begrepen.

Het continentaal plat wordt gerekend tot het statistische registratiegebied van de staat die aanspraak op dit plat maakt.

8. *Goederennomenclaturen*

De gegevens in deze publikatie zijn ingedeeld in secties (of groepen secties), afdelingen of groepen van de type classificatie voor de internationale handel (TCIH, herz. 2).

GEDetailleerdere indelingen volgens de goederennomenclatuur voor de statistieken van de buitenlandse handel van de Gemeenschap en van de handel tussen de Lid-Staten (NIMEXE) en volgens de subgroepen van de type classificatie voor de internationale handel (TCIH) zijn te vinden in de jaarlijkse publikaties „Analytische tabellen NIMEXE” en „Analytische tabellen TCIH”.

9. *Partnerlanden*

Bij de invoer van goederen van oorsprong uit derde landen die zich in de Gemeenschap niet in het vrije verkeer bevinden, wordt het land van oorsprong aangegeven :

- bij de invoer van goederen van oorsprong uit derde landen of uit andere Lid-Staten die zich in de Gemeenschap in het vrije verkeer bevinden wordt het land van herkomst aangegeven ;
- bij uitvoer wordt het land van bestemming vermeld.

10. *Landennomenclatuur*

De gemeenschappelijke resultaten worden op basis van de landennomenclatuur voor de statistieken van de buitenlandse handel van de Gemeenschap en van de handel tussen de Lid-Staten, GEONOM, ingedeeld per land van oorsprong, van herkomst en van bestemming.

11. *Statistische waarde*

Bij de invoer is de statistische waarde van de goederen gelijk aan de douanewaarde of een op grond van het begrip douanewaarde bepaalde waarde (b.v. bij de invoer uit andere Lid-Staten) (cif). Bij de uitvoer is de statistische waarde van de goederen gelijk aan de waarde die de goederen hebben op de plaats en het tijdstip waarop zij het statistische registratiegebied van de uitvoerende Lid-Staat verlaten (fob).

De waarde wordt uitgedrukt in Europese rekeneenheden (Ecu), als gedefinieerd in Beschikking 3289/75/EGKS van de Commissie van 18 december 1975 (PB L327 van 19.12.1975, blz.4). Een tabel met de omrekeningskoersen bevindt zich aan het einde van de brochure.

12. *Hoeveelheden*

Voor alle goederen worden het netto-gewicht aangegeven.

13. *Publikatie*

Het „Maandbulletin van de buitenlandse handel” dient tot bevordering van een zo snel mogelijke voorlichting over de ontwikkeling op korte termijn van de buitenlandse handel van de Gemeenschap en van de handel tussen de Lid-Staten onderling, alsmede over de relatieve positie van de Gemeenschap in de handel van derde landen.

In dit bulletin worden resultaten per maand en per kwartaal gepubliceerd, ingedeeld naar land van oorsprong overeenkomstig artikel 9, en land van bestemming, naar producten, zones en productencategorieën. Jaarcijfers worden uitsluitend in speciale jaarboeken of supplementen bij het maandbulletin vermeld. Alle gegevens hebben betrekking op de speciale handel.

Inhoudsopgave

Blz.

Blz.

GRAFIEKEN

Uitvoer van Japan - Voornaamste produkten	1
Invoer van derivaten van aardoliën (TCIH 334 + 335)	2

BIJZONDER OVERZICHT

HANDEL VAN DE EUROPESE GEMEENSCHAP (EG)

Algemeen overzicht van de handel volgens landen :

Tab. 1 :	
Trimestrieel : invoer, uitvoer, handelsbalans	4
Tab. 2 :	
Maandelijks : Invoer	5
Uitvoer	6
Handelsbalans	7

Algemeen overzicht van de handel volgens goederen :

Tab. 3 :	
Trimestrieel : EG	8
Tab. 4 :	
Maandelijks : EG	9
Tab. 5 :	
Trimestrieel : EG en Lid-Staten (viermaal per jaar)	

Indexcijfers :

Tab. 6 :	
Hoeveelheids- en waarde-indexcijfers	12
Indexcijfers van de gemiddelde waarde, van de ruilvoet en van de volumeverhouding	14

Ontwikkeling van de handel, totaal, intra- en extra-EG :

Tab. 7 :	
Totaal	16
Intra-EG (EUR 10)	18
Extra-EG (EUR 10)	19
Handelsbalans (EUR 10)	20
Tab. 8 :	
Intra-EG handel volgens de Lid-Staten	21

Ontwikkeling van de handel met de belangrijkste gebieden :

Tab. 9 :	
Landen van de klasse 1	26
EVA	27
Verenigde Staten van Amerika	28
Landen van de klasse 2	29
ACP	30
Oost-Europa	31
Middellandse-Zeegebied	32
OPEC-landen	33
Landen in Latijns-Amerika	34
ASEAN-landen	35

Handel volgens partnerlanden :

Tab. 10 :	
Maandelijks, cumulatief	36
Maandelijks	44

Ontwikkeling van de handel volgens secties van de TCIH :

Tab. 11 :	
0 : Voeding en levende dieren	52
1 : Dranken en tabak	54
2 : Grondstoffen, niet eetbaar	56
3 : Brandstoffen	58
4 : Oliën, vetten en was	60
5 : Chemische produkten	62
6 : Fabrikaten, gerangschikt naar de grondstof	64
7 : Machines en voertuigen	66
8 : Diverse fabrikaten, n. e. g.	68

Tab. 12 :	
Trimestrieel, cumulatief (viermaal per jaar)	70

Tab. 13 :	
Handel volgens groepen van de TCIH :	98
Maandelijks	

HANDEL VAN DE DERDE LANDEN

Tab. 14 :	
Ontwikkeling van de totale handel en van de handel met de EG (EUR 10) (voornaamste derde landen)	154

Tab. 15 :	
OMREKENINGSKOERSEN	158

GEONOMENCLATUUR 1982	160
----------------------	-----

BRONNEN	169
---------	-----

Bijzondere overzichten

verschenen in de vorige nummers

	Jaar	Nr.
Handel van de landen van de EG naar groepen van produkten en volgens voornaamste landen		
Januari-maart 1981	1982	4
Januari-december 1980	1981	4
Januari-december 1979	1980	5
Januari-december 1978	1979	6
Januari-december 1977	1978	5
Januari-december 1976	1977	4
Januari-december 1975	1976	5
Januari-december 1973-1974	1975	9
Handel van de EG in landbouwprodukten :		
A : Algemeen overzicht van de ontwikkeling 1977-1979	1980	6
1976-1978	1979	6
B : Voornaamste categorieën van produkten	1981	11
	1981	2
	1980	9
	1980	5
C : Produkten die onderworpen zijn aan de verordeningen van het gemeenschappelijk landbouwbeleid	1981	11
	1981	3
	1981	1
	1980	5

Handel van de EG in aardoliën en derivaten van aardoliën	1981	11
	1981	2
	1980	6

Voetnoten

Tab. 1 + 2, Note 1
De handel van de Bondsrepubliek Duitsland met de Duitse Democratische Republiek en met Oost-Berlijn, die onderaan de tabel is vermeld, is in alle andere gegevens van deze publikatie betreffende de handel van de BR Duitsland en de EG niet begrepen

- Note 2
— = Invoeroverschot

Tab. 6, Note 1
Als grondslag voor de in tabel 6 voorkomende hoeveelheidsindexcijfers en indexcijfers van de gemiddelde waarde van de Lid-Staten gelden de nationale in Ecu omgerekende en tot het jaar 1975 herleide indexcijfers (voor België-Luxemburg en Denemarken de indexcijfers van de gemiddelde waarde, voor de overige Lid-Staten de hoeveelheidsindexcijfers). Voor België-Luxemburg en Denemarken is het hoeveelheidsindexcijfer het quotiënt uit deling van de indexcijfers van de waarde en de gemiddelde waarde, voor de overige landen wordt het indexcijfer van de gemiddelde waarde berekend door deling van het waarde- en het hoeveelheidsindexcijfer. De indexcijfers van de Gemeenschap (EUR 10) zijn het gewogen gemiddelde van de indexcijfers van de Lid-Staten.

Tab. 7, Note 1
— = Invoeroverschot
Tab. 8, Note 1
Op basis van de invoer

Tab. 9, Note 1
Zie noot 1 van de tabel 1
Tab. 10+12, Note 1
Zie noot 1 van de tabel 1

- Note 2
Technische opmerking :
Door de bij deze behandelingen gebruikte interne voorstellingswijze zijn de cijfers rechts vanaf het zevende cijfer niet meer significant voor bedragen boven ongeveer 16 miljoen (= 2²⁴).

Tab. 15, Note 1
De Ecu is een „pakketrekenenheid”, die gebaseerd is op een bepaalde hoeveelheid van elk van de communautaire munteenheden en verkregen wordt door weging op grond van het gemiddelde van het bruto nationaal produkt en de intracommunautaire handel van elke Lid-Staat over een periode van 5 jaar (1969-1973). Bij deze weging wordt voor elke valuta tevens rekening gehouden met het aandeel van het betrokken land in het systeem van monetaire bijstand op korte termijn tussen de centrale banken van de Gemeenschap (zie PB L 327 van 19.12.1975, bl. 4).

- Note 2
Omrekeningskoersen aangewend door het Statistisch Bureau van de Verenigde Naties. (Gewogen gemiddelden zo de bedragen voor in- en uitvoer verschillen).

Tekens en afkortingen

0 : Minder dan de helft van de gebruikte eenheid
Ø : Maandgemiddelde
Mio : Miljoen
Mrd : Miljard
ECU : Europese monetaire eenheid
USD : US dollar
EC-CE : Europese Gemeenschap
EUR 10 : Totaal van de Lid-Staten van de EG
Belg.-Lux. : BLEU - Belgisch-Luxemburgse Economische Unie
EUROSTAT : Bureau voor de Statistiek der Europese Gemeenschappen
SITC/CTCI : Type Classificatie voor de Internationale Handel

Exports of Japan – Principal products

Exportations du Japon – Principaux produits

1981 = 58,2% of total trade
du commerce total

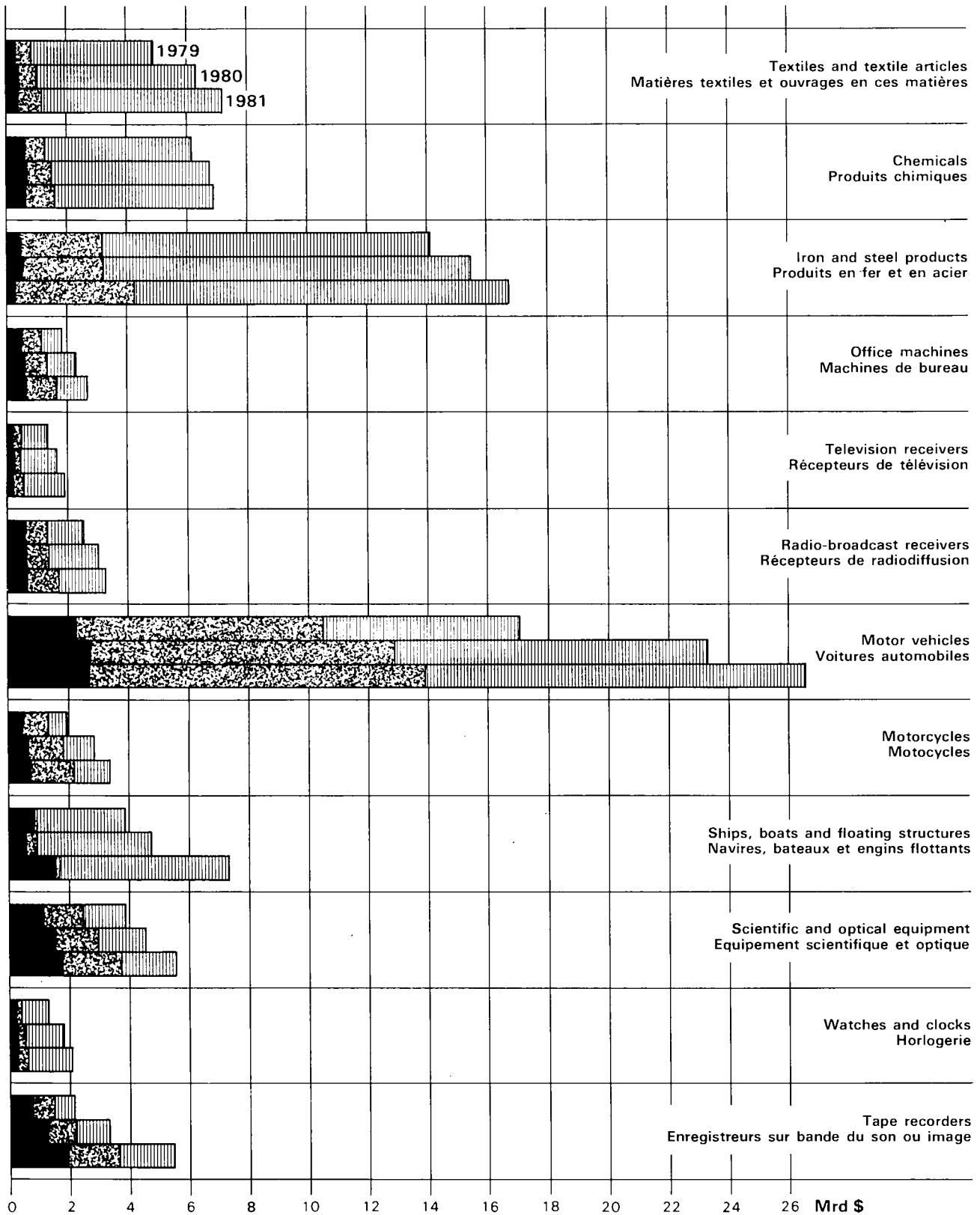

EUR 10 USA

Source: The Summary Report, Trade of Japan



Imports of petroleum products (SITC 334 + 335)

Mio TONNES

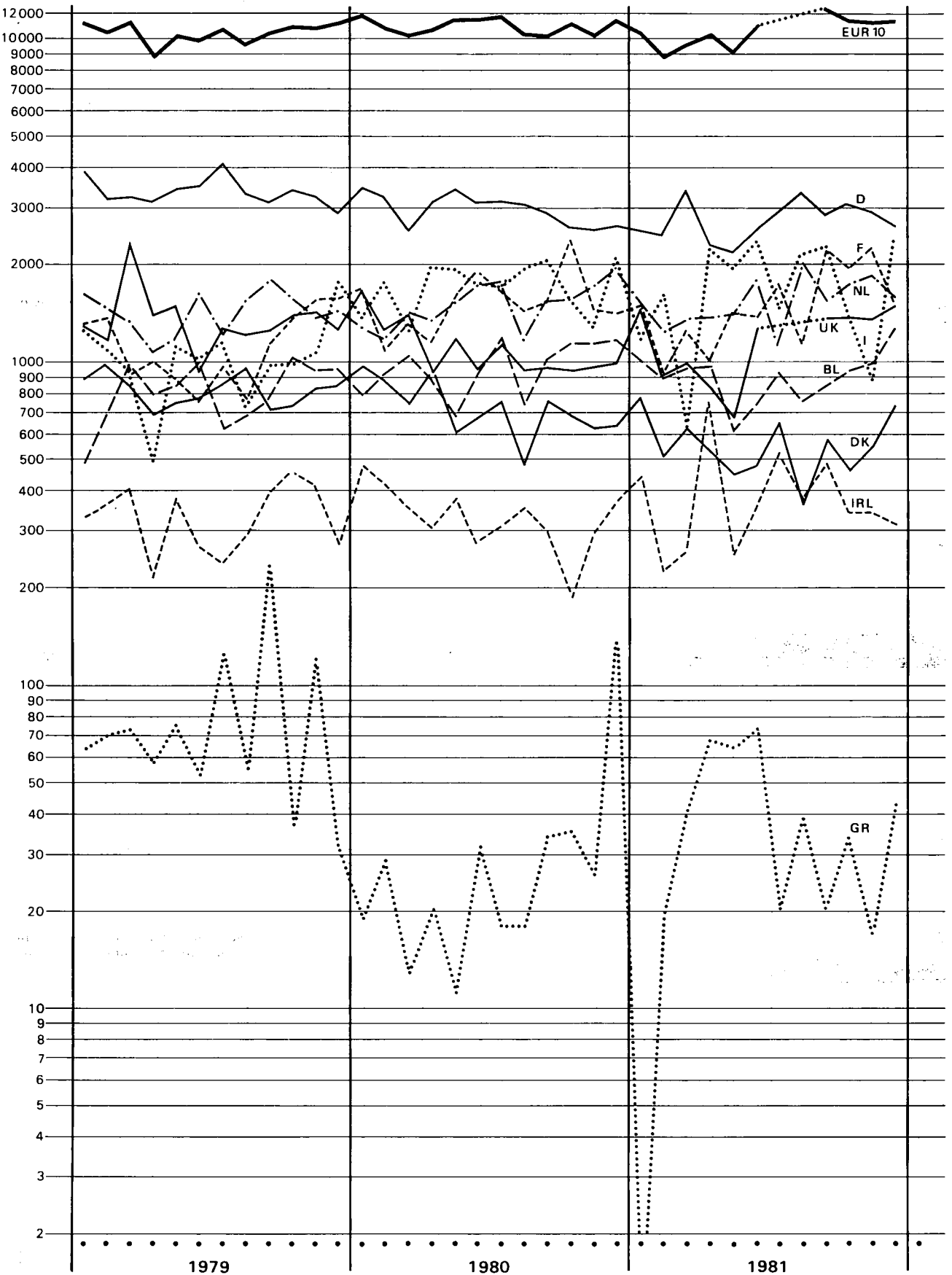

Importations de produits dérivés du pétrole (CTCI 334 + 335)

Mio ECU

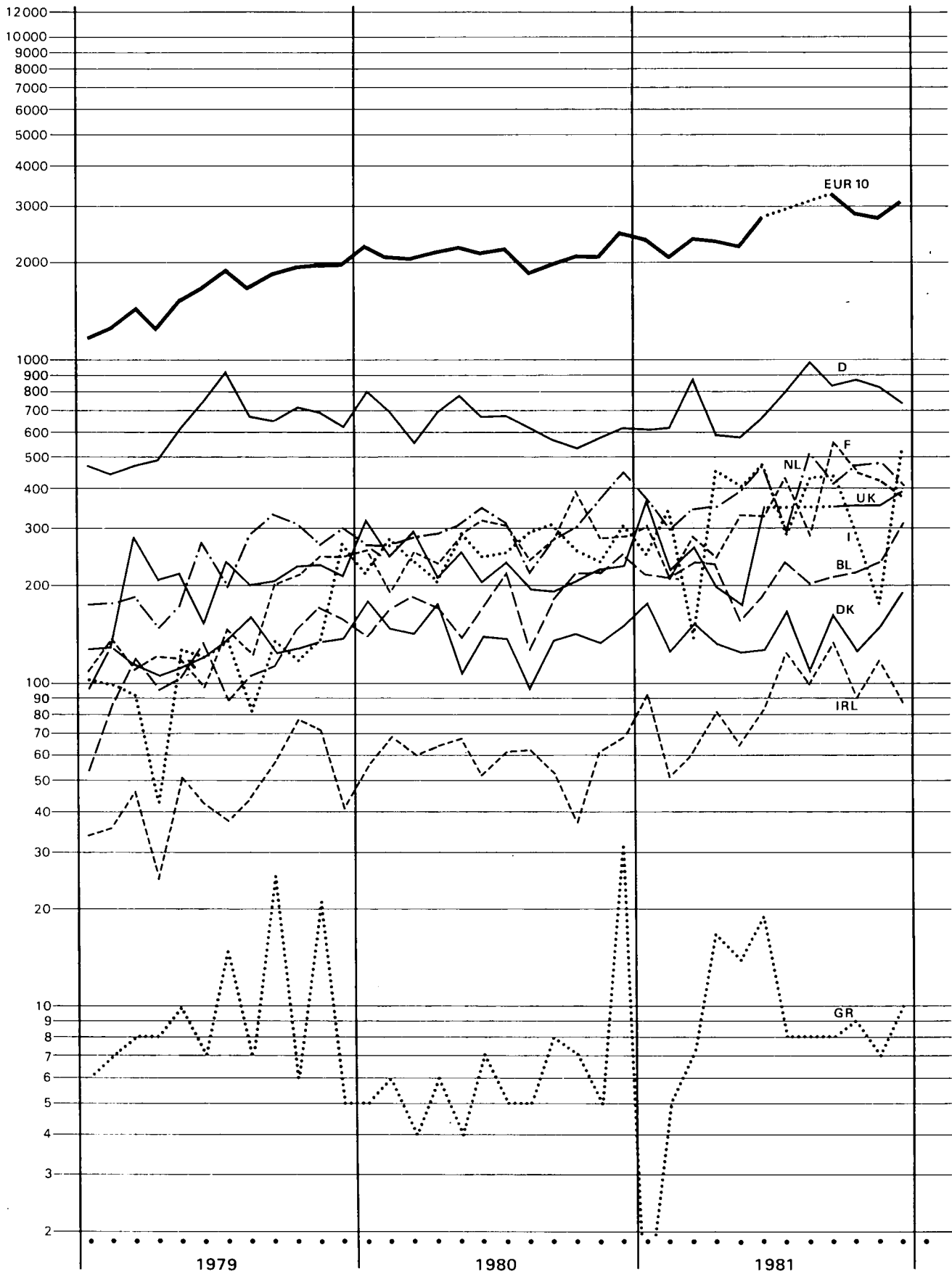

GENERAL SUMMARY of EC trade by country

Value in Mio ECU

Partner countries	Import					Export					Trade balance ²⁾ Balance commerciale ²⁾				
	1980			1981		1980			1981		1980			1981	
	II	III	IV	I	IV	II	III	IV	I	IV	II	III	IV	I	IV
World	132 338	123 734	136 459	134 529	156 848	120 387	111 326	126 630		154 120	- 11 951	- 12 408	- 9 829		- 2 728
Intra-EC (EUR 10)	64 407	58 615	64 967	64 772	76 688	66 017	58 171	65 760		77 744	1 610	- 444	783		1 058
Extra-EC	67 798	65 001	71 357	69 656	80 005	53 803	52 314	59 856		75 353	- 14 195	- 12 687	- 11 501		- 4 652
Class 1	33 799	31 292	35 068	34 420	40 027	28 279	27 026	31 058		38 344	- 5 519	- 4 288	- 4 011		- 1 682
EFTA	11 912	11 275	13 112	12 460	14 749	13 954	13 546	15 008		16 652	1 942	2 271	1 896		1 903
Other Western Europe	2 886	2 467	3 254	2 916	3 709	3 741	3 282	4 000		4 417	855	816	746		709
USA and Canada	13 229	11 767	12 444	12 856	14 622	7 434	6 843	8 287		12 463	- 5 795	- 4 923	- 4 157		- 2 159
Other class 1	5 772	5 784	6 258	6 188	6 947	3 250	3 354	3 763		4 811	- 2 522	- 2 429	- 2 495		- 2 136
Class 2	28 799	28 109	30 016	30 175	32 585	20 525	20 839	23 064		32 120	- 8 274	- 7 271	- 6 353		- 464
ACP (59 countries)	4 975	4 446	4 993	4 394	3 864	3 798	3 954	4 314		5 394	- 1 177	- 493	- 678		1 530
DOM	77	116	91	62	125	359	356	398		457	262	240	307		332
TOM	249	174	163	178	240	179	172	200		275	- 70	- 1	37		35
Other class 2	23 498	23 373	24 769	25 541	28 356	16 188	16 356	18 751		25 994	- 7 310	- 7 017	- 6 018		- 2 362
Class 3 ¹⁾	5 200	5 600	6 273	5 061	7 394	4 799	4 449	5 135		4 888	- 401	- 1 151	- 1 138		- 2 505
Eastern Europe ¹⁾	4 650	4 990	5 631	4 458	6 715	4 312	3 848	4 468		4 333	- 338	- 1 141	- 1 162		- 2 383
Other class 3	550	610	642	603	679	488	600	666		556	- 63	- 10	24		- 123
Miscellaneous	133	118	134	101	155	767	842	1 024		1 023	634	724	890		868
OECD	96 520	88 416	98 426	97 763	115 040	93 035	83 803	95 261		114 217	- 3 485	- 4 613	- 3 165		- 822
Mediterranean Basin	8 022	7 000	8 680	8 943	10 420	9 567	8 888	10 824		15 240	1 545	1 888	2 144		4 820
OPEC	16 607	16 041	18 128	17 849	18 574	9 128	9 281	10 329		15 585	- 7 479	- 6 755	- 7 799		- 2 889
Latin America	3 480	3 544	3 558	3 517	4 442	2 772	2 998	3 395		3 891	- 709	- 546	- 164		- 551
ASEAN	1 678	1 663	1 625	1 667	1 671	1 197	1 374	1 454		2 043	- 481	- 288	- 172		372
Main countries :															
Norway	2 122	1 804	2 200	2 336	2 887	1 243	1 195	1 405		1 860	- 879	- 609	- 795		- 1 027
Sweden	2 795	2 698	3 044	2 953	3 272	2 816	2 754	3 069		3 389	80	55	25		117
Finland	1 107	1 079	1 128	1 206	1 338	876	829	939		1 122	- 231	- 250	- 189		- 216
Switzerland	3 629	3 393	4 418	3 687	4 494	5 272	5 179	5 846		5 965	1 643	1 786	1 428		1 471
Austria	1 765	1 741	1 770	1 722	2 091	2 803	2 820	2 893		3 182	1 038	1 078	1 123		1 092
Portugal	496	485	469	492	574	760	689	765		1 018	265	204	295		444
Spain	2 026	1 651	2 346	2 001	2 540	1 983	1 629	2 046		2 471	- 43	- 22	- 300		- 416
Yugoslavia	536	532	525	515	622	1 058	969	1 202		1 038	521	438	677		68
Turkey	227	197	284	317	427	477	462	516		632	250	265	232		205
Soviet Union	2 378	2 826	3 395	2 472	4 376	1 958	1 865	1 930		1 991	- 420	- 961	- 1 465		- 2 485
German Dem. Rep. ¹⁾	214	214	258	247	358	205	164	254		263	- 9	- 50	- 4		- 95
Poland	756	669	573	473	511	761	553	793		565	6	- 115	220		54
Czechoslovakia	381	346	400	377	442	350	294	412		436	- 30	- 52	12		- 6
Hungary	323	345	388	335	430	412	394	412		519	89	49	24		89
Romania	473	447	474	413	401	443	373	427		379	- 80	- 74	- 47		- 22
Bulgaria	111	131	126	121	181	164	189	226		261	53	59	100		80
Morocco	336	211	307	307	297	378	343	393		462	42	133	86		165
Algeria	883	862	1 161	1 141	1 726	1 245	1 138	1 324		1 387	362	276	163		339
Tunisia	319	394	379	246	330	422	340	454		581	103	- 54	75		252
Libya	1 692	1 419	1 756	1 803	1 063	986	973	1 293		2 318	- 706	- 446	- 463		1 255
Egypt	666	550	624	603	1 252	731	869	947		1 129	66	319	322		1 294
Sudan	43	37	51	46	42	137	120	116		165	94	83	65		123
Senegal	50	53	40	42	43	124	92	111		157	74	39	71		114
Liberia	142	100	96	129	123	46	120	79		140	- 97	21	- 17		- 17
Ivory Coast	402	323	338	338	340	289	294	296		220	- 114	- 29	32		- 127
Ghana	91	115	107	70	64	53	73	87		122	- 39	- 42	- 10		- 58
Nigeria	2 042	1 925	2 175	1 812	1 103	1 463	1 491	1 729		2 443	- 578	- 434	- 446		1 340
Cameroon	171	135	203	237	269	177	180	205		244	6	45	2		- 25
Gabon	193	128	264	204	230	96	101	107		131	- 97	- 127	- 157		- 99
Zaire	332	298	388	361	296	123	117	151		133	- 209	- 182	- 237		- 163
Kenya	96	100	146	100	105	185	233	174		165	89	132	28		60
Zambia	140	137	146	64	102	77	87	82		71	- 63	- 50	- 64		- 31
South Africa	1 719	1 560	1 675	1 555	1 738	1 215	1 363	1 506		1 827	- 504	- 198	- 169		89
United States of America	11 616	10 187	10 926	11 442	12 834	6 534	6 062	7 421		11 096	- 5 083	- 4 125	- 3 505		- 1 738
Canada	1 613	1 579	1 518	1 414	1 788	901	781	866		1 367	- 712	- 798	- 652		- 421
Mexico	243	320	317	443	505	547	561	670		907	304	241	354		402
Cuba	70	53	73	35	54	115	114	119		73	44	62	46		19
Netherlands Antilles	176	98	93	111	163	71	47	60		111	- 105	- 51	- 32		- 52
Colombia	265	285	275	281	294	129	164	154		178	- 136	- 141	- 120		- 116
Venezuela	429	426	516	540	727	344	425	434		560	- 85	- 1	- 82		- 167
Peru	127	138	134	97	141	154	52	137		189	26	- 87	3		48
Brazil	1 061	1 161	1 103	1 091	1 565	645	658	655		646	- 416	- 503	- 448		- 918
Chile	376	276	303	255	274	132	152	174		227	- 244	- 124	- 129		- 47
Argentina	447	466	493	351	467	459	596	711		536	12	130	218		69
Lebanon	10	8	8	7	9	249	234	330		455	239	226	323		446
Syria	216	245	272	198	306	334	303	377		444	117	58	104		138
Iraq	1 995	2 512	1 540	423	825	895	992	1 155		2 216	- 1 100	- 1 520	- 385		1 391
Iran	658	380	296	392	789	969	769	702		1 120	311	389	406		331
Israel	418	289	368	463	410	403	382	514		641	- 15	93	147		231
Saudi Arabia	5 813	6 078	7 855	8 346	9 824	1 841	1 921	2 049		3 176	- 3 972	- 4 157	- 5 806		- 6 648
Kuwait	1 200	710	602	1 185	395	860	417	408		642	- 840	- 293	- 195		247
Qatar	341	362	413	475	483	99	95	111		170	- 241	- 268	- 302		- 313
United Arab Emirates	986	950	1 184	1 179	1 064	527	487	589		781	- 459	- 462	- 595		- 283
Oman	25	150	103	181	315	103	92	107		174	78	- 58	4		- 141
Pakistan	126	100	88	125	109	205	206	231		28	78	106	143		184

Valeurs en Mio ECU

1980			1981										Pays partenaires
O	N	D	J	F	M	A	M	J	S	O	N	D	
45 966	43 227	47 104	41 613	44 436	48 585	48 066	46 990	50 047	51 834	51 581	52 015	51 943	Monde
22 375	20 835	21 735	19 372	21 510	23 864	22 394	22 338	23 441	24 479	25 512	25 387	25 207	Intra-CE (EUR 10)
23 545	22 352	25 328	22 212	22 890	24 685	25 635	24 616	26 560	27 310	26 017	26 584	26 681	Extra-CE
11 849	11 108	11 905	10 673	11 071	12 671	12 528	12 482	13 341	13 290	13 171	13 391	12 992	Classe 1
4 501	4 079	4 388	3 934	4 005	4 526	4 366	4 286	4 541	5 067	4 909	4 921	4 784	AELE
1 048	1 064	1 141	918	961	1 037	1 062	975	1 045	948	1 104	1 285	1 292	Autr. pays d'Europe occid.
4 182	3 795	4 423	3 898	4 175	4 775	4 738	5 009	5 156	4 925	4 866	4 747	4 808	USA et Canada
2 118	2 171	1 953	1 922	1 931	2 334	2 362	2 211	2 599	2 350	2 293	2 439	2 108	Autres classe 1
9 770	9 157	11 297	9 650	10 335	10 327	11 283	10 215	11 212	11 595	10 489	10 730	11 148	Classe 2
1 454	1 719	1 875	1 460	1 474	1 463	1 593	1 508	1 374	1 217	1 103	1 353	1 365	ACP (59 pays)
30	38	21	19	18	25	37	32	51	39	43	50	31	DOM
65	51	48	59	54	65	63	97	113	82	68	87	84	TOM
8 221	7 348	9 353	8 112	8 789	8 774	9 589	8 577	9 674	10 258	9 275	9 240	9 669	Autres classe 2
1 926	2 087	2 126	1 889	1 484	1 687	1 824	1 919	2 008	2 425	2 357	2 463	2 540	Classe 3 ¹⁾
1 721	1 871	1 913	1 690	1 293	1 474	1 638	1 747	1 795	2 174	2 094	2 250	2 343	Europe orientale ¹⁾
205	216	213	198	192	213	186	172	213	251	263	213	197	Autres classe 3
46	40	41	29	36	36	37	36	45	45	51	44	56	Divers non classés
33 657	31 376	33 175	29 667	32 075	35 991	34 315	34 237	36 084	37 209	38 134	38 141	37 724	OCDE
2 766	2 563	3 322	2 754	2 973	3 237	3 642	3 401	3 554	3 207	3 185	3 259	3 751	Bassin méditerranéen
5 769	5 298	7 306	5 549	6 371	6 058	6 787	5 870	6 433	6 945	5 869	6 285	6 479	OPEP
1 201	1 122	1 229	1 173	1 097	1 255	1 307	1 343	1 589	1 592	1 484	1 400	1 541	Amérique latine
564	515	514	533	566	569	572	529	551	577	569	564	521	ANASE
716	694	783	730	780	828	874	853	948	872	935	938	977	Principaux pays :
1 101	965	979	862	950	1 142	1 038	1 032	1 085	1 133	1 079	1 078	1 080	Norvège
379	338	409	402	358	446	393	405	420	458	431	408	480	Suède
1 461	1 319	1 502	1 265	1 180	1 242	1 250	1 184	1 261	1 706	1 515	1 563	1 370	Finlande
649	585	533	493	568	662	632	601	611	721	728	709	660	Suisse
168	150	152	156	150	186	161	190	193	157	194	192	184	Autriche
728	790	834	627	657	717	735	678	731	589	704	888	926	Portugal
185	152	181	169	164	182	193	175	172	196	209	210	200	Espagne
101	92	90	102	113	103	102	87	106	114	148	144	133	Yougoslavie
948	1 184	1 170	1 034	677	760	919	1 055	1 005	1 387	1 299	1 511	1 558	Turquie
76	96	85	73	79	94	90	83	101	96	102	129	123	Union soviétique
216	181	175	146	139	188	171	188	208	165	176	164	168	Rép. démocr. allem. ¹⁾
145	114	138	120	117	141	123	117	125	142	152	137	153	Pologne
127	116	145	117	98	121	115	94	106	136	139	142	149	Tchécoslovaquie
158	137	153	155	133	125	163	171	194	197	156	119	125	Hongrie
45	40	41	40	46	35	50	30	45	43	66	46	58	Roumanie
76	93	137	112	87	108	112	118	103	96	81	90	125	Bulgarie
348	292	520	191	474	477	450	432	466	788	657	517	541	Maroc
131	125	121	74	94	78	127	111	138	136	109	89	130	Algérie
567	409	767	596	600	626	785	876	785	405	217	297	550	Tunisie
184	191	243	238	162	203	395	180	188	324	320	440	440	Libye
14	13	24	15	16	15	12	12	17	13	10	18	14	Égypte
16	13	12	12	10	19	12	12	17	17	14	15	13	Soudan
35	27	34	30	28	69	69	54	62	52	26	40	56	Libéria
113	92	122	110	105	123	136	124	127	104	108	113	125	Côte-d'Ivoire
47	27	32	15	28	28	29	16	14	16	26	20	18	Ghana
642	795	800	645	657	519	716	480	422	313	260	410	415	Nigeria
47	67	88	76	68	92	77	90	99	57	92	89	87	Cameroun
61	82	121	62	73	69	72	66	57	84	60	109	62	Gabon
124	137	118	114	147	99	111	84	127	88	80	106	107	Zaïre
31	31	87	34	22	43	32	28	39	37	25	36	41	Qatar
38	46	63	20	16	27	33	55	30	42	21	28	50	Kenya
579	601	483	429	538	586	636	616	708	587	570	643	513	Zambie
3 684	3 328	3 869	3 453	3 733	4 249	4 197	4 401	4 515	4 389	4 311	4 157	4 197	Rép. d'Afr. du S. et Namibie
498	466	554	445	442	525	541	609	641	536	555	544	611	États-Unis d'Amérique
88	105	125	193	110	141	203	160	261	123	152	65	293	Canada
21	13	32	13	6	16	9	6	11	14	24	13	16	Mexique
30	40	24	35	29	47	38	83	62	61	50	49	64	Cuba
101	78	95	106	70	106	75	79	98	96	89	111	93	Antilles néerlandaises
140	145	227	201	168	178	187	250	264	364	205	252	268	Colombie
45	41	48	34	32	31	50	33	46	59	53	43	44	Venezuela
409	350	343	321	352	419	346	391	456	473	546	519	492	Pérou
94	110	97	68	116	71	135	103	117	90	90	102	79	Brésil
172	163	159	122	109	120	114	140	168	213	178	157	127	Chili
2	4	3	2	4	2	2	3	5	4	3	3	3	Argentine
106	98	60	64	71	64	123	93	168	104	130	116	61	Liban
736	382	413	123	142	158	265	280	447	329	198	324	263	Syrie
72	122	105	101	178	123	352	233	199	199	344	355	76	Irak
115	120	133	155	144	164	163	152	165	128	118	125	161	Iran
2 205	2 323	3 415	2 764	2 906	2 755	2 889	2 339	2 965	3 519	3 178	3 243	3 522	Israël
183	251	196	222	418	544	303	363	242	228	78	158	158	Arabie Saoudite
180	113	153	132	198	145	148	105	220	166	187	89	222	Koweït
505	269	472	419	443	324	547	358	284	453	371	415	286	Qatar
42	31	42	38	67	86	54	18	53	88	96	94	142	Emirats arabes unis
35	26	26	42	34	49	49	49	29	38	31	31	38	Oman
131	137	115	171	159	169	154	155	145	183	158	158	152	Pakistan
97	107	90	117	130	114	123	118	143	133	129	127	120	Inde
119	106	108	82	97	129	105	71	67	85	103	103	106	Thaïlande
151	125	131	151	147	141	143	160	151	152	148	146	131	Indonésie
128	127	118	106	114	105	122	102	102	111	112	104	99	Malaysia
69	51	68	76	79	80	79	77	88	95	78	83	65	Singapour
177	193	172	179	180	191	175	154	194	215	236	196	171	Philippines
171	127	121	227	198	188	162	165	203	233	220	164	119	Corée du Sud
1 292	1 289	1 151	1 198	1 130	1 459	1 389	1 262	1 464	1 412	1 444	1 461	1 261	Japon
198	161	181	195	226	220	197	207	226	236	222	188	171	T'ai-wan
331	275	259	368	331	279	260	271	320	387	349	306	261	Hong-Kong
153	186</												

GENERAL SUMMARY of EC trade by country

export

Value in Mio ECU

Partner countries	1980			1981											
	O	N	D	J	F	M	A	M	J	S	O	N	D		
World	42 654	39 774	44 023	37 748	41 222					48 592	51 990	50 175	50 905		
Intra-EC (EUR 10)	22 828	21 028	21 780	19 782	21 918					25 099	26 441	25 707	25 169		
Extra-EC	19 427	18 457	21 911	17 722	19 025					23 123	25 156	24 158	25 424		
Class 1	10 342	9 788	10 899	8 960	9 920					12 043	13 014	12 433	12 563		
EFTA	5 054	4 870	5 055	4 334	4 810					5 316	5 653	5 596	5 304		
Other Western Europe	1 228	1 204	1 557	1 071	1 208					1 361	1 400	1 409	1 589		
USA and Canada	2 747	2 583	2 963	2 418	2 654					3 883	4 292	3 942	4 074		
Other class 1	1 313	1 131	1 323	1 137	1 247					1 483	1 669	1 485	1 597		
Class 2	7 562	7 139	8 980	7 188	7 556					9 823	10 689	10 152	11 025		
ACP (59 countries)	1 442	1 320	1 555	1 331	1 357					1 502	1 799	1 728	1 805		
DOM	137	131	128	101	108					162	151	158	146		
TOM	76	57	65	141	101					83	71	88	111		
Other class 2	5 907	5 630	7 213	5 615	5 990					7 776	8 647	8 177	8 962		
Class 3 ¹⁾	1 522	1 530	2 052	1 574	1 549					1 657	1 473	1 572	1 836		
Eastern Europe ¹⁾	1 298	1 342	1 796	1 314	1 318					1 388	1 302	1 410	1 617		
Other class 3	225	188	255	261	231					169	171	163	219		
Miscellaneous	400	289	331	244	279					370	393	311	312		
OECD	32 627	30 348	32 140	28 248	31 333					36 509	38 799	37 594	37 086		
Mediterranean Basin	3 281	3 300	4 233	3 341	3 788					4 530	4 991	4 861	5 317		
OPEC	3 198	3 111	4 016	3 262	3 350					4 657	5 436	4 859	5 266		
Latin America	1 114	1 000	1 272	972	1 074					1 226	1 248	1 370	1 262		
ASEAN	488	421	548	433	450					577	552	681	789		
Main countries :															
Norway	467	458	467	426	493					549	579	678	587		
Sweden	1 077	1 016	968	858	974					1 096	1 115	1 122	1 125		
Finland	300	323	317	279	295					369	366	369	377		
Switzerland	1 865	1 864	2 110	1 728	1 868					1 886	2 041	2 021	1 869		
Austria	1 066	938	891	773	878					1 086	1 158	1 043	984		
Portugal	245	249	270	246	268					291	362	330	321		
Spain	653	655	724	565	667					741	817	814	831		
Yugoslavia	337	332	529	296	318					363	315	300	419		
Turkey	149	147	219	150	162					167	184	199	245		
Soviet Union	562	579	765	624	599					642	538	669	680		
German Dem. Rep. ¹⁾	75	81	94	79	69					92	98	78	84		
Poland	223	251	316	202	202					170	174	180	208		
Czechoslovakia	109	116	185	88	96					120	115	135	188		
Hungary	141	132	140	116	149					162	169	153	195		
Romania	135	121	171	132	115					112	129	114	132		
Bulgaria	49	56	119	67	78					80	73	75	123		
Morocco	125	133	134	111	147					122	151	132	178		
Algeria	395	395	539	366	421					414	429	417	538		
Tunisia	138	120	195	117	133					159	192	169	218		
Libya	348	394	548	446	460					745	827	694	788		
Egypt	288	298	380	253	301					354	373	349	403		
Sudan	35	38	42	34	34					62	57	41	65		
Senegal	39	30	42	25	32					39	56	51	48		
Liberia	36	19	25	53	33					17	32	38	71		
Ivory Coast	105	85	104	83	78					71	70	65	85		
Ghana	27	35	35	30	23					27	31	38	51		
Nigeria	561	543	630	534	543					687	877	776	761		
Cameroon	66	64	75	55	73					68	74	85	84		
Gabon	36	32	39	35	37					36	40	39	51		
Zaire	46	42	63	31	35					36	40	46	44		
Kenya	56	54	53	35	47					53	57	54	50		
Zambia	24	27	30	26	20					20	23	24	23		
South Africa	534	463	512	483	501					605	649	536	620		
United States of America	2 458	2 321	2 648	2 144	2 375					3 467	3 843	3 488	3 646		
Canada	289	262	315	275	279					416	449	455	428		
Mexico	212	214	243	201	216					272	278	336	290		
Cuba	31	44	48	37	43					20	25	20	27		
Netherlands Antilles	21	18	20	108	63					24	27	36	47		
Colombia	48	51	55	36	47					66	57	61	60		
Venezuela	141	132	158	94	138					178	181	188	187		
Peru	43	41	52	97	95					77	63	54	71		
Brazil	229	179	243	155	172					221	246	205	200		
Chile	61	47	66	53	52					78	78	77	72		
Argentina	236	196	277	198	207					153	174	146	215		
Lebanon	108	98	123	72	90					105	147	141	162		
Syria	101	128	148	90	103					120	145	137	160		
Iraq	292	347	516	394	443					624	720	700	781		
Iren	257	211	232	257	218					418	498	316	298		
Israel	166	168	179	148	138					190	206	200	228		
Saudi Arabia	660	618	768	672	624					950	1 178	946	1 016		
Kuwait	131	117	157	113	113					156	177	194	225		
Qatar	29	32	50	32	37					48	54	53	61		
United Arab Emirates	203	166	215	175	186					214	239	231	298		
Oman	34	37	38	43	36					55	62	54	54		
Pakistan	70	80	81	58	67					128	82	114	95		
India	193	209	212	222	224					284	320	281	352		
Thailand	69	57	71	63	61					110	64	67	65		
Indonesia	119	94	126	121	94					152	146	273	228		
Malaysia	92	94	100	76	74					87	95	80	237		
Singapore	154	139	191	136	170					172	187	194	188		
Philippines	54	36	61	37	60					56	60	68	71		
China	163	134	188	205	162					138	134	129	179		
South Korea	62	59	141	89	75					89	92	106	166		
Japan	432	348	461	370	452					471	530	517	519		
Taiwan	80	64	82	77	85					91	106	97	105		
Hong Kong	209	219	217	163	184					207	277	237	239		
Australia	290	267	296	234	250					345	414	361	378		
New Zealand	57	53	55	51	45					62	76	70	79		
Inter-zone trade ¹⁾	217	178	190	119	181	209	187	176	150	181	200	215	245		

¹⁾ Figures for trade by the FR of Germany with the German Democratic Republic and the Soviet sector of Berlin are given at the bottom of this table, but are not included in any of the data given elsewhere in this publication on trade by the FR of Germany and the European Communities.

²⁾ — = import surplus.

Valeurs en Mio ECU

1980			1981										Pays partenaires
O	N	D	J	F	M	A	M	J	S	O	N	D	
- 3 312	- 3 453	- 3 081	- 3 864	- 3 214					- 3 242	410	- 1 840	- 1 039	Monde
453	193	45	410	408					620	929	320	- 38	Intra-CE (EUR 10)
- 4 118	- 3 895	- 3 416	- 4 490	- 3 865					- 4 187	- 862	- 2 427	- 1 257	Extra-CE
- 1 508	- 1 320	- 1 005	- 1 712	- 1 151					- 1 247	- 157	- 958	- 429	Classe 1
553	791	668	400	805					249	744	677	520	AELE
179	140	417	152	248					414	297	124	296	Autr. pays d'Europe occid.
- 1 435	- 1 211	- 1 460	- 1 479	- 1 521					- 1 042	- 574	- 804	- 734	USA et Canada
- 805	- 1 040	- 630	- 785	- 683					- 868	- 624	- 955	- 512	Autres classe 1
- 2 207	- 2 019	- 2 337	- 2 462	- 2 780					- 2 072	180	- 578	- 123	Classe 2
- 11	- 399	- 320	- 129	- 117					285	697	376	441	ACP (59 pays)
108	93	107	82	90					123	108	107	116	DDM
11	6	17	82	47					32	3	1	27	TOM
- 2 315	- 1 718	- 2 140	- 2 498	- 2 799					- 2 482	- 628	- 1 063	- 707	Autres classe 2
- 404	- 557	- 74	- 315	85					- 868	- 884	- 890	- 705	Classe 3 ¹⁾
- 423	- 529	- 117	- 376	26					- 786	- 792	- 840	- 727	Europe orientale ¹⁾
20	- 28	42	61	40					- 82	- 92	- 50	22	Autres classe 3
353	249	290	215	243					325	342	267	257	Divers non classés
- 1 029	- 1 028	- 1 035	- 1 419	- 742					- 700	665	- 547	- 638	OCDE
514	737	911	587	816					1 322	1 806	1 602	1 566	Bassin méditerranéen
- 2 571	- 2 188	- 3 290	- 2 288	- 3 021					- 2 288	- 434	- 1 427	- 1 213	OPEP
- 87	- 122	42	- 201	- 24					- 366	- 236	- 29	- 278	Amérique latine
- 76	- 94	34	- 100	- 117					0	- 17	117	268	ANASE
- 249	- 236	- 316	- 304	- 288					- 323	- 356	- 261	- 390	Principaux pays :
- 24	50	- 12	- 5	24					- 37	36	44	45	Norvège
- 79	- 15	92	- 123	- 63					- 89	- 66	- 38	- 103	Suède
404	545	609	463	688					180	525	458	499	Finlande
417	352	357	280	310					365	430	334	324	Suisse
77	98	118	90	118					134	168	138	137	Autriche
- 65	- 136	- 110	- 61	10					142	113	- 74	- 95	Portugal
152	180	349	127	154					167	106	90	219	Espagne
48	55	129	48	48					54	36	55	112	Yougoslavie
- 386	- 605	- 405	- 411	- 78					- 745	- 761	- 842	- 878	Turquie
0	- 14	9	6	- 10					- 3	- 4	- 51	- 39	Union soviétique
7	70	142	56	63					5	- 2	16	40	Rép. démocr. allem. ¹⁾
- 36	2	47	- 32	- 19					- 21	- 37	- 3	35	Pologne
14	16	- 6	- 1	51					26	30	11	46	Tchécoslovaquie
- 23	- 15	17	- 23	- 18					- 85	- 27	- 5	7	Hongrie
4	17	78	27	32					37	7	29	67	Roumanie
48	40	- 3	- 1	60					25	69	42	53	Bulgarie
48	104	19	175	- 52					- 374	- 228	- 100	- 4	Maroc
7	- 5	74	43	40					23	83	79	88	Algérie
- 219	- 14	- 219	- 150	- 140					340	610	397	238	Tunisie
103	108	117	25	140					166	49	29	- 38	Libye
21	25	18	19	18					50	47	23	51	Égypte
23	17	30	12	22					22	42	36	35	Soudan
- 8	- 8	- 9	23	5					- 35	5	- 2	15	Sénégal
- 21	- 7	- 17	- 27	- 27					- 33	- 37	- 48	- 40	Libéria
- 81	- 252	- 170	- 110	- 114					12	6	18	34	Côte-d'Ivoire
18	- 4	- 12	- 20	5					374	617	366	346	Ghana
- 25	- 50	- 81	- 28	- 37					11	- 18	- 4	- 3	Nigeria
- 78	- 95	- 54	- 83	- 112					- 49	- 20	- 70	- 11	Cameroun
36	22	- 34	2	25					- 49	- 40	- 58	- 63	Gabon
- 14	- 18	- 33	6	4					- 49	- 40	- 58	- 63	Zaire
- 45	- 138	29	54	- 37					16	31	19	9	Kenya
- 1 226	- 1 007	- 1 221	- 1 309	- 1 358					- 22	1	- 4	- 28	Zambie
- 208	- 204	- 239	- 170	- 163					182	79	- 107	107	Rép. d'Afr. du S. et Namibie
124	110	119	9	107					9	126	272	- 3	États-Unis d'Amérique
10	31	16	23	37					6	2	7	11	Canada
- 9	- 21	- 4	73	34					- 37	- 23	- 13	- 17	Mexique
- 54	- 27	- 40	- 70	- 22					- 30	- 32	- 50	- 33	Cuba
- 2	1	- 69	- 107	- 30					- 187	- 24	- 64	- 81	Antilles néerlandaises
- 179	- 171	- 100	- 165	- 180					18	10	11	27	Colombie
- 33	- 64	- 32	- 14	- 64					- 252	- 300	- 314	- 293	Venezuela
64	33	118	76	99					- 12	- 12	- 25	- 7	Pérou
106	94	121	70	86					- 60	- 4	- 11	88	Brésil
- 5	29	87	26	33					101	145	139	159	Chili
- 444	- 35	103	272	301					295	522	376	518	Argentine
185	90	127	156	40					220	154	- 38	222	Liban
52	47	46	- 6	- 7					62	88	75	67	Syrie
- 1 545	- 1 706	- 2 647	- 2 092	- 2 282					- 2 569	- 2 001	- 2 297	- 2 506	Irak
- 52	- 134	- 40	- 109	- 305					- 71	139	35	67	Iran
- 150	- 80	- 103	- 101	- 161					- 119	- 133	- 37	- 161	Israël
- 302	- 103	- 256	- 244	- 247					- 240	- 132	- 184	11	Arabie Saoudite
- 9	5	- 5	5	31					- 32	- 34	- 39	- 89	Koweït
35	54	56	16	33					99	44	83	57	Qatar
62	71	97	52	64					101	162	123	200	Émirats arabes unis
- 28	- 49	- 19	- 54	- 59					- 24	- 65	- 60	- 55	Oman
0	- 11	18	39	- 2					- 67	43	170	122	Pakistân
- 59	- 31	- 31	- 75	- 73					- 66	- 53	- 66	106	Inde
26	12	73	29	57					61	76	89	89	Thaïlande
- 15	- 15	- 7	- 39	- 29					- 39	- 18	- 15	7	Indonésie
- 14	- 59	16	26	- 18					- 77	- 102	- 67	7	Malaysia
- 109	- 68	20	- 138	- 123					- 144	- 129	- 58	47	Singapour
- 861	- 941	- 690	- 828	- 678					- 942	- 914	- 944	- 742	Philippines
- 118	- 97	- 99	- 118	- 141					- 145	- 116	- 91	- 66	Chine
- 122	- 56	- 42	- 205	- 147					- 180	- 72	- 69	- 22	Corée du Sud
137	81	102	43	65					104	206	141	168	Japon
- 36	- 42	- 71	- 54	- 33					- 48	5	- 45	- 45	Tai-wan
25	4	- 43	- 51	- 7					- 36	- 13	- 25	15	Hong-Kong
													Australie
													Nouvelle-Zélande
													Commerce inter-zones ¹⁾

¹⁾ Le commerce de la RF d'Allemagne avec la République démocratique allemande et le secteur soviétique de Berlin, figurant au bas du tableau, est exclu dans toutes les autres données de cette publication relative au commerce de la RF d'Allemagne et de la CE.

²⁾ = excédent d'importations.

GENERAL SUMMARY of EC trade by commodities

Value in Mio ECU

SITC Rev. 2	List of products	import intra-EC/CE (EUR 10)					import extra					export extra				
		1980			1981		1980			1981		1980			1981	
		II	III	IV	I	IV	II	III	IV	I	IV	II	III	IV	I	IV
0-9	TOTAL TRADE	84 407	58 815	64 967	64 772	76 688	67 798	65 001	71 357	69 656	80 005	53 603	52 314	59 856	75 353	
0,1	FOOD, BEVERAGES AND TOBACCO	7 925	7 886	8 509	7 929	10 075	6 438	6 041	6 939	6 591	6 036	4 179	4 286	4 883	6 102	
0	Food and live animals chiefly for food	7 043	6 993	7 413	7 012	8 814	5 995	5 570	6 427	6 164	7 459	3 355	3 385	3 905	4 851	
00	Live animals chiefly for food	408	466	600	449	684	99	109	117	87	170	63	68	98	191	
01	Meat and meat preparations	1 498	1 634	1 699	1 504	2 033	522	565	551	438	599	336	327	469	545	
02	Dairy products and birds' eggs	1 135	1 249	1 300	1 281	1 614	82	79	200	126	241	736	800	701	876	
03	Fish, crustaceans and molluscs and preparations thereof	307	323	395	339	446	446	477	620	434	723	114	100	155	188	
04	Cereals and cereal preparations	1 073	880	1 060	991	1 179	473	659	671	628	757	881	726	848	1 217	
05	Vegetables and fruit	1 421	1 314	1 136	1 214	1 368	1 732	1 186	1 672	1 807	1 965	293	278	480	499	
06	Sugar, sugar preparations and honey	221	199	185	199	221	256	243	296	254	268	398	537	575	593	
07	Coffee, tea, cocoa, spices, and manufactures thereof	400	374	356	351	449	1 456	1 392	1 377	1 367	1 462	187	189	222	264	
08	Feeding stuff for animals (not including unmilled cereals)	361	348	472	466	578	886	817	881	984	1 219	187	196	181	269	
09	Miscellaneous edible products and preparations	219	208	208	217	242	41	43	42	39	56	160	165	176	209	
1	Beverages and tobacco	882	893	1 096	917	1 261	443	470	512	426	577	624	901	978	1 251	
11	Beverages	615	597	795	675	863	143	144	250	175	266	679	787	815	1 066	
12	Tobacco and tobacco manufactures	267	296	301	242	398	300	326	262	251	311	145	114	163	185	
3	MINERAL FUELS, LUBRIC. AND RELATED MATERIALS	5 966	5 520	6 191	7 287	8 500	21 239	20 798	23 860	23 138	27 088	2 504	2 306	2 722	3 988	
32	Coal, coke and briquettes	457	440	448	500	554	765	750	779	710	1 101	137	111	105	185	
33	Petroleum, petroleum products and related materials	4 588	4 265	4 654	5 578	6 485	19 890	19 395	22 347	21 453	24 661	2 246	2 090	2 500	3 677	
34	Gas, natural and manufactured	861	751	1 008	1 131	1 388	492	559	621	868	1 171	76	68	66	75	
35	Electric current	60	64	81	78	73	92	95	113	107	154	44	36	51	51	
2,4	RAW MATERIALS	2 744	2 327	2 777	2 778	3 251	7 717	7 005	6 910	6 892	7 802	1 230	1 174	1 343	1 496	
2	Crudes materials, inedible, except fuels	2 425	2 018	2 461	2 481	2 851	7 349	6 619	6 477	6 528	7 355	1 054	1 021	1 139	1 309	
21	Hides, skins and furskins, raw	180	115	154	231	233	329	226	298	474	314	94	94	95	112	
22	Seeds of oil and oleaginous fruit	39	44	154	140	174	905	714	815	907	1 079	4	7	7	7	
23	Crude rubber (including synthetic and reclaimed)	188	152	182	196	227	305	247	237	265	225	84	76	86	111	
24	Cork and wood	185	142	150	142	154	1 594	1 604	1 384	1 075	1 300	79	74	80	92	
25	Pulp and waste paper	99	68	68	65	68	817	816	737	800	972	26	28	26	23	
26	Textile fibres (other than wool tops) and their wastes	363	275	342	359	449	796	566	656	735	789	184	178	198	252	
27	Crude fertilizers + minerals (excl. coal, petrol + precious stones)	330	291	314	276	368	519	459	568	482	561	189	182	206	231	
28	Metalliferous ores and metal scrap	643	567	616	553	615	1 830	1 781	1 524	1 491	1 804	250	205	249	259	
29	Crude animal and vegetable materials, n.e.s.	397	365	481	519	542	255	208	259	298	311	144	176	193	223	
4	Animal and vegetable oils, fats and waxes	320	309	316	296	400	368	386	433	364	447	176	152	204	187	
41	Animal oils and fats	48	45	47	46	57	77	84	70	75	127	10	13	14	13	
42	Fixed vegetable oils and fats	408	466	600	449	684	99	109	117	87	170	63	68	98	191	
43	Oils and fats, processed, and animal or vegetable waxes	95	86	88	87	118	27	24	29	26	40	55	58	66	49	
7	MACHINERY AND TRANSPORT EQUIPMENT	17 589	15 734	18 297	16 952	20 650	9 756	9 445	10 824	10 510	12 630	20 298	19 659	23 005	30 045	
71	Power-generating machinery and equipment	1 087	1 046	1 209	1 140	1 363	775	791	865	926	1 284	1 899	1 812	2 125	2 775	
72	Machinery specialized for particular industries	2 075	1 874	1 911	1 718	2 064	943	829	889	918	935	3 421	3 312	4 048	5 060	
73	Metalworking machinery	493	449	508	434	560	340	346	399	329	381	862	1 008	1 076	1 393	
74	General indust. mach. + equipment, n.e.s., machine parts, n.e.s.	2 515	2 356	2 503	2 265	2 609	1 192	1 134	1 210	1 170	1 407	3 410	3 341	3 858	4 724	
75	Office machines and automatic data-processing equipment	1 203	1 246	1 617	1 338	1 861	1 177	1 219	1 428	1 402	1 729	786	771	939	1 177	
76	Telecom. + sound recording + reprod. apparatus + equipment	784	792	1 016	822	1 100	966	1 098	1 453	1 242	1 950	914	1 010	1 187	1 305	
77	Electr. machinery, apparatus + appliances, n.e.s., + electr. parts	2 581	2 383	2 670	2 450	2 981	1 509	1 466	1 615	1 546	1 863	2 424	2 415	2 749	3 229	
78	Road vehicles (including air cushion vehicles)	6 145	5 090	5 870	5 826	7 052	2 064	1 741	1 821	2 215	1 954	5 377	4 739	5 555	7 670	
79	Other transport equipment	706	498	993	960	1 062	789	821	1 145	762	1 127	881	1 002	1 173	2 175	
5,6,8	OTHER INDUSTRIAL PRODUCTS	28 346	25 109	28 853	27 367	31 344	18 996	14 880	16 863	17 508	19 045	21 927	21 731	24 167	28 946	
5	Chemicals and related products, n.e.s.	7 354	6 311	6 904	7 618	8 631	3 018	2 673	2 873	3 020	3 465	5 768	5 451	5 813	6 577	
51	Organic chemicals	2 050	1 626	1 911	2 200	2 533	736	666	699	751	942	1 095	926	1 058	1 319	
52	Inorganic chemicals	728	712	683	712	752	720	558	683	654	702	532	531	462	449	
53	Dyeing, tanning and colouring materials	412	362	357	383	465	137	117	117	133	164	446	461	467	577	
54	Medicinal and pharmaceutical products	523	522	578	617	673	337	330	373	386	427	855	905	937	1 154	
55	Essential oils + perfume materials; toilet, polish + clean. preparat.	424	386	400	437	500	121	114	113	129	140	477	485	504	558	
56	Fertilizers, manufactured	258	250	271	329	325	174	194	199	196	197	224	220	280	203	
57	Explosives and pyrotechnic products	16	13	15	13	19	8	10	10	5	11	12	11	15	14	
58	Artific. resins + plastic materials + cellulose esters and ethers	2 094	1 710	1 874	1 976	2 344	484	403	401	467	530	1 296	1 170	1 273	1 411	
59	Chemical materials and products n.e.s.	848	730	815	951	1 019	301	281	277	300	351	831	742	818	893	
6	Manufactured goods classified chiefly by material	14 476	11 711	12 878	12 566	14 854	10 857	6 677	8 411	8 390	9 177	11 134	10 968	12 448	14 728	
61	Leather, leather manufactures, n.e.s. and dressed furskins	288	216	260	293	328	313	236	241	243	291	213	181	207	235	
62	Rubber manufactures, n.e.s.	670	589	688	684	766	244	233	246	232	256	521	488	537	603	
63	Cork and wood manufactures (excluding furniture)	366	295	333	321	344	477	389	374	460	426	157	151	167	215	
64	Paper, paperboard, + art. of paper pulp, of paper of paperb.	1 198	1 074	1 130	1 180	1 475	1 246	1 297	803	1 235	1 347	440	435	476	581	
65	Textile yarn, fabrics, made-up articles, n.e.s., + related products	2 807	2 319	2 754	2 699	3 202	1 566	1 380	1 466	1 584	1 628	1 647	1 494	1 790	2 109	
66	Non-metallic mineral manufactures, n.e.s.	1 718	1 007	1 498	1 413	1 601	2 125	1 142	1 032	1 162	1 162	2 199	2 257	2 579	2 487	
67	Iron and steel	3 752	3 005	2 817	2 830	3 580	1 534	1 278	1 144	1 006	1 229	2 879	2 931	3 255	4 564	
68	Non-ferrous metals	1 911	1 617	1 684	1 530	1 664	2 508	2 233	2 151	1 764	1 942	1 180	1 159	1 247	1 169	
69	Manufactures of metal, n.e.s.	1 766	1 589	1 715	1 614	1 894	846	802	845	834	898	1 871	1 826	2 102	2 621	
8	Miscellaneous manufactured articles	6 516	7 088	7 071	7 											

Valeurs en Mio ECU

1980			1981										Dénomination des produits	CTCI Rév. 2
O	N	D	J	F	M	A	M	J	S	O	N	D		
22 375	20 835	21 735	19 372	21 510	23 884	22 394	22 338	23 441	24 479	25 512	25 387	25 207	COMMERCE TOTAL	0-9
2 873	2 718	2 931	2 483	2 573	2 867	2 942	2 946	3 221	3 163	3 433	3 273	3 315	PRODUITS ALIMENTAIRES, BOISSONS, TABACS	0,1
2 508	2 352	2 575	2 215	2 264	2 527	2 629	2 650	2 854	2 807	3 029	2 857	2 884	Produits alimentaires et animaux vivants	0
202	186	207	150	144	154	147	157	145	181	232	201	246	Animaux vivants dest. princ. à l'alimentation humaine	00
576	549	576	506	470	528	541	553	600	669	666	679	702	Viandes et préparations de viande	01
433	400	467	420	391	470	516	463	529	490	610	515	471	Produits laitiers et œufs d'oiseaux	02
131	129	134	105	112	122	123	115	120	131	139	142	161	Poissons, crustacés et mollusques et préparations de poissons	03
320	334	399	288	341	360	359	377	415	365	389	391	393	Céréales et préparations à base de céréales	04
414	356	361	371	385	458	506	559	588	517	486	439	428	Légumes et fruits	05
64	58	63	61	64	73	78	68	84	66	78	76	66	Sucres, préparations à base de sucre, et miel	06
147	124	126	104	122	124	124	121	129	146	158	147	140	Café, thé, cacao, épices, et produits dérivés	07
148	150	174	145	158	162	156	156	151	166	186	192	197	Nourriture dest. aux animaux (à l'excl. des céréales non moulues)	08
74	66	68	64	76	77	80	80	92	76	84	75	80	Produits et préparations alimentaires divers	09
365	365	356	267	309	340	313	296	367	356	404	416	431	Boissons et tabacs	1
264	263	265	202	224	249	216	214	253	236	272	292	291	Boissons	11
101	102	91	65	85	92	97	82	114	121	132	124	140	Tabacs bruts et fabriqués	12
1 934	2 187	2 227	2 361	2 387	2 538	2 274	2 251	2 460	2 831	2 633	2 766	3 071	COMBUST. MINÉRAUX, LUBRIF. ET PROD. CONNEXES	3
146	153	149	128	176	196	192	202	201	218	192	194	165	Houilles, cokes et briquettes	32
1 485	1 656	1 690	1 840	1 773	1 966	1 668	1 643	1 843	2 227	2 000	2 024	2 444	Pétrole et produits dérivés du pétrole et produits connexes	33
279	354	355	379	413	339	394	382	395	348	418	522	437	Gaz naturel et gaz manufacturé	34
24	24	34	14	26	37	20	23	22	37	23	26	25	Energie électrique	35
956	865	948	815	926	1 036	1 013	895	881	1 071	1 102	1 070	1 061	MATIÈRES PREMIÈRES	2,4
849	768	839	720	827	933	904	796	757	948	952	943	940	Matières brutes non comestibles, carburants non compris	2
49	44	61	82	62	87	97	64	54	67	77	70	83	Cuir, peaux et pelleteries brutes	21
49	49	55	33	45	63	34	16	11	67	70	53	52	Graines et fruits oléagineux	22
66	58	59	58	62	76	69	65	68	79	78	78	70	Caoutchouc brut (y compr. caoutchouc synthétique et régénéré)	23
58	47	45	38	49	55	60	55	54	56	57	50	46	Liège et bois	24
27	21	20	19	21	25	26	25	27	32	31	27	30	Pâtes à papier et déchets de papier	25
118	115	108	104	121	133	132	121	132	136	139	156	150	Fibres textiles (except. laines en rubans) et déchets n. transf.	26
114	98	101	81	93	102	114	111	119	125	128	116	123	Engrais, minéraux, bruts (excl. charbon, pétrole, pierres préc.)	27
200	199	214	147	198	209	199	185	179	214	195	211	206	Minerais métallifères et déchets de métaux	28
169	137	176	159	177	183	171	154	114	171	177	182	181	Matières brutes d'origine animale ou végétale, n.d.a.	29
107	97	109	95	99	103	109	98	125	124	150	127	121	Huiles, graisses et cires d'origine animale ou végétale	4
17	15	15	16	14	16	14	14	16	19	20	21	16	Huiles et graisses d'origine animale	41
202	186	207	150	144	154	147	157	145	181	232	201	246	Huiles végétales fixes	42
31	25	31	27	28	31	31	30	35	36	42	37	38	Huiles et graisses élaborées; cires animales ou végétales	43
6 155	5 799	6 273	4 868	5 632	6 440	6 185	6 274	6 344	6 304	6 548	6 960	6 938	MACHINES ET MATÉRIEL DE TRANSPORT	7
398	370	443	341	393	405	427	395	428	436	441	472	440	Machines génératrices, moteurs et leur équipement	71
660	594	656	481	565	672	650	644	671	607	667	658	719	Machines et appareils spécialisés pour les industries partic.	72
164	141	199	126	148	160	163	158	155	147	173	175	207	Machines et appareils pour le travail des métaux	73
855	796	844	635	769	860	826	820	840	796	865	859	866	Mach. et app. industr., applic. gén., n.d.a., parties et pièces dét.	74
488	514	612	386	456	493	450	488	505	631	516	630	696	Mach. et app. bureau ou p. traitement automatique de l'information	75
322	328	355	238	285	298	272	263	277	343	357	380	350	App. et équipement de télécommunication, enregistr. reprod. du son	76
897	862	898	697	831	924	826	847	871	912	972	1 013	968	Mach. et app. élect., n.d.a., parties et pièces détachées élect.	77
2 044	1 838	1 961	1 708	1 942	2 165	2 264	2 169	2 120	2 090	2 219	2 435	2 326	Véhicules routiers (y compris les véhicules à coussin d'air)	78
327	356	303	256	242	462	307	491	476	342	338	339	365	Autre matériel de transport	79
9 740	8 499	8 566	8 040	9 131	10 192	9 239	9 145	9 802	10 316	10 907	10 373	9 883	AUTRES PRODUITS INDUSTRIELS	5,6,8
2 358	2 209	2 324	2 256	2 556	2 805	2 584	2 551	2 686	2 868	2 935	2 868	2 793	Produits chimiques et produits connexes, n.d.a.	5
626	582	688	646	723	830	771	754	787	827	861	842	840	Produits chimiques organiques	51
220	226	241	203	278	232	213	235	268	269	257	243	253	Produits chimiques inorganiques	52
128	118	110	111	130	141	140	143	148	151	159	158	144	Produits pour teinture et tannage et colorants	53
205	177	192	183	209	225	200	214	208	223	237	209	221	Produits médicaux et pharmaceutiques	54
144	134	122	122	144	171	156	148	154	175	183	159	155	Huiles essent., produits pour parfumerie, toilette et entretien	55
90	89	88	102	113	114	105	81	102	115	109	109	105	Engrais manufacturés	56
6	4	5	3	5	5	5	5	9	6	6	6	7	Explosifs et articles de pyrotechnie	57
687	613	603	588	654	734	688	679	712	785	794	800	733	Mat. plast., artif., éthers, esters d.l. cellulose, résines artific	58
272	267	275	299	299	353	307	291	298	317	330	343	335	Matières et produits chimiques, n.d.a.	59
4 729	4 093	4 023	3 739	4 121	4 700	4 375	4 435	4 783	4 735	5 132	4 978	4 864	Art. manufact. classés princp. d'après la mat. première	6
96	80	84	78	94	121	119	113	117	109	115	108	103	Cuir et peaux, prép. et ouvrages en cuir, n.d.a., pellet. apprêt	61
241	222	221	196	230	259	232	244	268	243	260	258	243	Caoutchouc manufacturé, n.d.a.	62
128	107	99	91	107	123	116	113	125	116	124	116	101	Ouvrages en liège et en bois (à l'exception des meubles)	63
406	361	366	351	380	450	420	432	457	499	517	485	463	Papiers, cartons, ouvrages en pâte cellul., en papier et en carton	64
996	893	883	818	887	993	941	931	1 023	1 007	1 088	1 063	1 036	Fils, tissus, articles textiles façonnés, n.d.a., prod. connexes	65
558	479	457	467	438	507	485	473	537	562	551	566	476	Articles minéraux non métalliques manufacturés, n.d.a.	66
1 085	848	869	834	916	1 079	986	1 010	1 112	1 083	1 213	1 215	1 135	Fer et acier	67
590	552	527	450	523	556	515	526	563	537	609	532	513	Métaux non ferreux	68
628	551	537	454	547	613	562	593	580	580	654	635	593	Articles manufacturés en métal, n.d.a.	69
2 853	2 197	2 220	2 045	2 453	2 686	2 279	2 159	2 333	2 713	2 840	2 527	2 426	Articles manufacturés divers	8
89	84	80	63	74	86	74	73	74	84	90	89	84	App. sanitaire, appareillage de plomberie, chauffage, éclair. n.d.a.	81
286	260	274	217	272	299	278	265	273	272	295	299	299	Meubles et leurs parties et pièces détachées	82
35	28	24	23	36	41	30	25	26	28	35	31	27	Articles de voyage, sacs à main et contenants similaires	83
742	513	499	558	713	759	586	454	537	823	779	568	518	Vêtements et accessoires du vêtement	84
214	160	153	213	264	253	172	130	179	218	234	198	177	Chaussures	85
281	259	303	233	254	289	259	280	294	288	320	302	333	Instruments et app. profess., scientifiques et de contrôle, n.d.a.	87
221	223	225	184	210	241	235	244	250	244	249	256	243	App. et fourn. de photograph. et d'optique, n.d.a., montr. horlog.	88
764	671	661	553	632	720	644	666	700	756	838	784	744	Articles manufacturés divers, n.d.a.	89
717	768	790	806	861	791	742	829	732	795	889	945	938	ARTICLES NON CLASSÉS AILLEURS DANS LA CTCI	9

GENERAL SUMMARY
of EC trade by commodities

import
extra-EC (EUR 10)

Value in Mio ECU

SITC Rev. 2	List of products	1980			1981									
		O	N	D	J	F	M	A	M	J	S	O	N	D
		0-9	TOTAL TRADE	23 545	22 352	25 328	22 212	22 890	24 685	25 635	24 616	26 560	27 310	28 017
0,1	FOOD, BEVERAGES AND TOBACCO	2 219	2 263	2 485	2 190	1 999	2 403	2 261	2 351	2 538	2 276	2 584	2 798	2 577
0	Food and live animals chiefly for food	2 050	2 108	2 276	2 062	1 849	2 255	2 134	2 220	2 374	2 101	2 392	2 595	2 402
00	Live animals chiefly for food	42	35	39	30	29	29	31	32	29	56	64	58	46
01	Meat and meat preparations	195	177	177	151	129	158	177	170	218	225	221	181	190
02	Dairy products and birds' eggs	64	48	94	60	32	34	41	34	51	45	51	89	96
03	Fish, crustaceans and molluscs and preparations thereof	205	192	223	147	139	148	160	160	192	208	242	237	234
04	Cereals and cereal preparations	224	231	215	229	171	227	217	239	266	305	287	284	178
05	Vegetables and fruit	445	569	657	620	561	626	657	648	657	438	557	681	714
06	Sugar, sugar preparations and honey	89	99	113	68	74	115	88	92	80	76	76	117	69
07	Coffee, tea, cocoa, spices, and manufactures thereof	489	460	428	420	428	519	442	438	465	424	470	487	496
08	Feeding stuff for animals (not including unmilled cereals)	283	281	317	324	275	384	306	393	400	306	405	443	362
09	Miscellaneous edible products and preparations	14	14	14	13	12	14	15	15	16	17	20	17	17
1	Beverages and tobacco	169	157	189	128	150	148	127	131	164	175	192	201	175
11	Beverages	86	76	93	54	55	66	50	46	52	62	86	96	79
12	Tobacco and tobacco manufactures	83	82	96	74	95	82	77	85	111	112	106	105	97
3	MINERAL FUELS, LUBRIC. AND RELATED MATERIALS	7 399	7 138	9 487	7 448	7 973	7 861	9 239	8 071	9 002	9 406	8 463	8 842	9 680
32	Coal, coke and briquettes	251	239	285	231	227	252	347	344	364	410	305	338	460
33	Petroleum, petroleum products and related materials	6 930	6 633	8 951	6 924	7 444	7 223	8 547	7 382	8 291	8 588	7 800	8 027	8 752
34	Gas, natural and manufactured	186	226	210	260	258	355	302	296	305	348	307	417	425
36	Electric current	31	40	42	33	43	32	44	49	41	61	52	60	43
2,4	RAW MATERIALS	2 279	2 173	2 409	2 234	2 211	2 434	2 488	2 653	2 673	2 575	2 477	2 476	2 774
2	Crudes materials, inedible, except fuels	2 146	2 021	2 284	2 116	2 099	2 299	2 366	2 533	2 506	2 433	2 323	2 326	2 636
21	Hides, skins and furskins, raw	74	61	166	171	127	176	135	106	82	69	77	69	165
22	Seeds oil and oleaginous fruit	230	255	330	313	323	271	258	364	332	233	307	344	422
23	Crude rubber (including synthetic and reclaimed)	78	76	80	86	88	92	92	99	84	80	75	77	71
24	Cork and wood	530	411	440	351	362	361	441	450	479	454	429	401	455
25	Pulp and waste paper	264	236	236	250	252	300	280	354	355	341	346	283	333
26	Textile fibers (other than wool tops) and their wastes	209	212	236	242	237	255	314	262	295	237	236	258	290
27	Crude fertilizers + minerals (excl. coal, petrol + precious stones)	177	167	185	145	162	174	178	192	220	223	189	172	194
28	Metalliferous ores and metal scrap	507	524	490	459	452	568	570	612	574	671	563	620	601
29	Crude animal and vegetable materials, n.e.s.	77	79	103	99	97	102	97	94	85	85	100	102	107
4	Animal and vegetable oils, fats and waxes	133	153	145	118	112	134	122	120	168	142	154	150	138
41	Animal oils and fats	26	23	21	25	22	28	30	32	39	27	48	36	41
42	Fixed vegetable oils and fats	42	35	39	30	29	29	31	32	29	56	64	58	46
43	Oils and fats, processed, and animal or vegetable waxes	11	7	9	6	11	10	8	7	12	13	14	11	14
7	MACHINERY AND TRANSPORT EQUIPMENT	3 673	3 416	3 679	3 070	3 404	4 041	3 986	3 822	4 139	4 341	4 184	4 320	3 940
71	Power-generating machinery and equipment	294	263	298	265	315	347	348	351	370	417	477	387	399
72	Machinery specialized for particular industries	310	271	302	272	297	347	349	338	342	322	304	310	311
73	Metalworking machinery	132	117	148	108	105	116	112	116	115	139	123	129	126
74	General indust. mach. + equipment, n.e.s., machine parts, n.e.s.	415	380	410	346	372	453	435	442	468	460	450	474	468
75	Office machines and automatic data-processing equipment	461	465	502	424	464	514	508	512	567	604	554	589	567
76	Telecom. + sound recording + reprod. apparatus + equipment	490	493	470	412	388	443	436	427	505	583	671	684	573
77	Electr. machinery, apparatus + appliances, n.e.s., + electr. parts	546	519	551	485	489	549	553	572	608	641	627	628	589
78	Road vehicles (including air cushion vehicles)	644	588	573	627	721	868	833	742	799	617	676	609	639
79	Other transport equipment	382	320	426	132	256	374	411	324	365	558	300	511	269
5,6,8	OTHER INDUSTRIAL PRODUCTS	6 132	5 560	5 464	5 521	5 705	6 278	5 970	5 973	6 524	6 630	6 479	6 345	6 052
5	Chemicals and related products, n.e.s.	950	1 023	893	963	951	1 105	1 049	1 094	1 137	1 195	1 156	1 112	1 196
51	Organic chemicals	232	230	227	229	248	274	303	263	323	321	307	274	362
52	Inorganic chemicals	189	331	163	237	163	253	146	255	194	244	241	233	231
53	Dyeing, tanning and colouring materials	44	39	33	42	42	50	49	48	53	49	53	56	52
54	Medicinal and pharmaceutical products	133	117	124	119	132	134	134	146	150	146	152	140	132
55	Essential oils + perfume materials; toilet, polish + clean. preparat.	40	38	35	37	42	50	46	47	51	53	48	46	45
56	Fertilizers, manufactured	75	53	69	58	71	67	73	51	58	68	60	72	76
57	Explosives and pyrotechnic products	4	4	3	1	2	2	2	3	3	4	4	3	4
58	Artific. resins + plastic materials + cellulose esters and ethers	141	132	136	141	155	170	176	163	183	191	176	180	170
59	Chemical materials and products n.e.s.	93	81	102	98	96	106	122	119	122	119	115	108	124
6	Manufactured goods classified chiefly by material	3 096	2 803	2 819	2 648	2 727	3 012	2 971	2 912	3 163	3 027	3 014	3 115	2 966
61	Leather, leather manufactures, n.e.s. and dressed furskins	84	74	83	77	75	91	91	96	93	87	100	95	93
62	Rubber manufactures, n.e.s.	86	82	77	68	76	88	83	82	96	84	88	86	79
63	Cork and wood manufactures (excluding furniture)	140	114	118	160	148	152	155	165	180	155	158	143	119
64	Paper, paperboard, + art. of paper pulp, of paper of paperb.	425	367	335	396	398	441	444	427	461	500	459	456	415
65	Textile yarn, fabrics, made-up articles, n.e.s., + related products	515	480	464	527	515	542	512	507	524	519	541	551	522
66	Non-metallic mineral manufactures, n.e.s.	430	350	361	267	360	404	381	402	450	408	335	453	367
67	Iron and steel	409	379	354	313	324	370	343	329	394	365	375	417	433
68	Non-ferrous metals	703	687	752	577	565	620	666	613	648	618	641	617	663
69	Manufactures of metal, n.e.s.	305	269	277	264	266	304	294	292	317	292	315	299	275
8	Miscellaneous manufactured articles	2 086	1 734	1 751	1 910	2 027	2 161	1 949	1 967	2 224	2 408	2 309	2 119	1 890
81	Sanitary, plumbing, heating + lighting fixtures + fittings, n.e.s.	26	24	21	19	21	23	21	22	24	24	26	25	23
82	Furniture and parts thereof	101	89	106	88	92	109	106	95	101	111	107	110	109
83	Travel goods, handbags and similar containers	41	34	31	51	49	47	42	46	55	48	53	38	32
84	Articles of apparel and clothing accessories	695	506	487	660	746	755	613	555	639	895	767	610	515
85	Footwear	107	79	78	126	151	141	115	103	131	127	104	88	80
87	Professional, scientific + controlling instrum. + apparatus, n.e.s.	261	242	260	240	241	292	278	310	317	319	315	304	295
88	Photogr. eq., equipm + suppl. + optic goods; watches + clocks	300	293	293	240	251	281	271	306	318	296	317	321	281
89	Miscellaneous manufactured articles, n.e.s.	554	467	476	486	476	512	501	530	639	598	620	623	556
9	GOODS NOT CLASSIFIED ELSEWHERE IN THE SITC	1 842	1 802	1 823	1 750	1 599	1 668							

Valeurs en Mio ECU

1980			1981												Dénomination des produits	CTCI Rév. 2
O	N	D	J	F	M	A	M	J	S	O	N	D				
19 427	18 457	21 911	17 722	19 025					23 123	25 156	24 158	25 424	COMMERCE TOTAL	0-9		
1 554	1 560	1 756	1 659	1 737					2 007	2 015	2 032	1 995	PRODUITS ALIMENTAIRES, BOISSONS, TABACS	0,1		
1 201	1 260	1 426	1 384	1 448					1 608	1 581	1 606	1 631	Produits alimentaires et animaux vivants	0		
36	31	31	34	33					41	48	80	58	Animaux vivants dest. princp. à l'alimentation humaine	00		
137	148	160	144	144					207	196	157	184	Viandes et préparations de viande	01		
251	228	240	245	265					334	294	283	291	Produits laitiers et œufs d'oiseaux	02		
44	47	64	45	49					50	56	58	71	Poissons, crustacés et mollusques et préparations de poissons	03		
279	299	264	313	379					442	397	458	350	Céréales et préparations à base de céréales	04		
110	144	221	119	129					137	152	176	179	Légumes et fruits	05		
144	192	239	253	216					169	195	167	234	Sucres, préparations à base de sucre, et miel	06		
80	74	70	74	63					80	88	85	87	Café, thé, cacao, épices, et produits dérivés	07		
56	45	79	104	91					78	83	78	105	Nourriture dest. aux animaux (à l'excl. des céréales non moulues)	08		
63	53	59	51	79					69	70	64	71	Produits et préparations alimentaires divers	09		
352	300	330	275	288					399	434	426	365	Boissons et tabacs	1		
304	252	261	229	240					351	376	362	306	Boissons	11		
49	47	69	46	48					48	58	65	58	Tabacs bruts et fabriqués	12		
910	911	889	958	1 038					1 583	1 350	1 272	1 288	COMBUST. MINÉRAUX, LUBRIF. ET PROD. CONNEXES	3		
31	34	40	29	37					60	60	63	59	Houilles, cokes et briquettes	32		
841	845	802	874	950					1 457	1 254	1 169	1 181	Pétrole et produits dérivés du pétrole et produits connexes	33		
27	16	24	33	25					43	24	24	27	Gaz naturel et gaz manufacturé	34		
12	16	23	22	26					23	13	16	22	Energie électrique	35		
432	401	512	411	469					534	513	462	506	MATIÈRES PREMIÈRES	2,4		
366	346	429	352	410					463	443	408	445	Matières brutes non comestibles, carburants non compris	2		
31	25	38	51	65					33	34	28	47	Cuir, peaux et pelleteries brutes	21		
1	3	3	1	7					2	2	3	2	Graines et fruits oléagineux	22		
29	25	35	22	27					35	38	35	36	Caoutchouc brut (y compr. caoutchouc synthétique et régénéré)	23		
31	26	21	21	23					31	30	34	26	Liège et bois	24		
10	7	9	7	10					8	8	7	8	Pâtes à papier et déchets de papier	25		
62	58	78	86	75					96	84	77	90	Fibres textiles (except. laines en rubans) et déchets n. transf.	26		
65	65	76	51	56					83	89	79	80	Engrais, minéraux, bruts (excl. charbon, pétrole, pierres préc.)	27		
72	81	96	49	72					89	83	74	78	Minerais métallifères et déchets de métaux	28		
65	56	72	63	75					86	74	71	78	Matières brutes d'origine animale ou végétale, n.d.a.	29		
65	55	83	59	59					71	70	54	61	Huiles, graisses et cires d'origine animale ou végétale	4		
5	4	5	4	3					4	4	5	4	Huiles et graisses d'origine animale	41		
36	31	31	34	33					41	48	80	58	Huiles végétales fixes	42		
22	17	26	16	20					16	18	16	16	Huiles et graisses élaborées; cires animales ou végétales	43		
7 405	6 951	8 632	6 405	6 835					8 326	9 685	9 541	10 630	MACHINES ET MATÉRIEL DE TRANSPORT	7		
754	682	694	603	631					791	934	883	910	Machines génératrices, moteurs et leur équipement	71		
1 264	1 219	1 565	1 147	1 202					1 386	1 592	1 570	1 868	Machines et appareils spécialisés pour les industries partic.	72		
340	298	435	280	265					355	431	401	554	Machines et appareils pour le travail des métaux	73		
1 241	1 160	1 456	1 099	1 172					1 338	1 545	1 446	1 689	Mach. et app. industr., applic. gén., n.d.a., parties et pièces dét.	74		
305	285	349	228	269					340	348	368	391	Mach. et app. bureau ou p. traitement automatique de l'information	75		
361	346	482	300	316					371	404	448	439	App. et équipement de télécommunic., enregistr., reprod. du son	76		
905	869	971	740	826					960	1 087	1 026	1 095	Mach. et app. électr., n.d.a., parties et pièces détachées électr.	77		
1 793	1 696	2 055	1 632	1 728					2 176	2 595	2 462	2 592	Véhicules routiers (y compris les véhicules à coussin d'air)	78		
318	309	543	285	334					530	572	747	849	Autre matériel de transport	79		
7 907	7 511	8 698	7 192	7 748					9 322	9 851	9 394	9 554	AUTRES PRODUITS INDUSTRIELS	5,6,8		
1 874	1 784	2 129	1 748	1 988					2 278	2 272	2 097	2 208	Produits chimiques et produits connexes, n.d.a.	5		
333	322	397	353	390					447	439	416	453	Produits chimiques organiques	51		
145	135	182	125	140					180	149	153	143	Produits chimiques inorganiques	52		
157	141	169	145	163					198	197	183	192	Produits pour teinture et tannage et colorants	53		
312	290	334	283	317					343	403	367	382	Produits médicaux et pharmaceutiques	54		
172	155	179	142	168					189	195	179	178	Huiles essent., produits pour parfumerie, toilette et entretien	55		
86	93	96	91	99					93	86	67	82	Engrais manufacturés	56		
6	5	4	4	3					4	4	4	5	Explosifs et articles de pyrotechnie	57		
417	393	456	375	428					514	506	449	462	Mat. plast., artif., éthers, esters d.l. cellulose, résines artific	58		
248	250	311	231	280					312	291	279	311	Matières et produits chimiques, n.d.a.	59		
4 070	3 892	4 465	3 684	3 886					4 879	5 013	4 873	4 739	Art. manufact. classés princp. d'après la mat. première	6		
74	65	69	58	68					83	95	82	90	Cuir et peaux, prép. et ouvrages en cuir, n.d.a., pellet. apprêt	61		
173	179	188	191	190					193	211	199	188	Caoutchouc manufacturé, n.d.a.	62		
55	49	62	41	48					67	73	69	71	Ouvrages en liège et en bois (à l'exception des meubles)	63		
164	145	166	131	141					186	196	193	185	Papiers, cartons, ouvrages en pâte cellul., en papier et en carton	64		
585	572	628	512	561					611	700	690	706	Fils, tissus, articles textiles façonnés, n.d.a., prod. connexes	65		
825	801	953	753	749					850	833	830	789	Articles minéraux non métalliques manufacturés, n.d.a.	66		
1 087	995	1 167	963	1 010					1 548	1 604	1 540	1 410	Fer et acier	67		
400	384	457	453	466					360	413	372	369	Métaux non ferreux	68		
692	644	758	563	634					760	859	841	904	Articles manufacturés en métal, n.d.a.	69		
1 962	1 835	2 104	1 759	1 874					2 365	2 566	2 424	2 607	Articles manufacturés divers	8		
64	59	73	52	58					67	79	76	78	App. sanitaire, appareillage de plomberie, chauffage, éclair. n.d.a.	81		
170	172	206	137	166					203	238	223	242	Meubles et leurs parties et pièces détachées	82		
29	28	36	23	29					33	40	43	42	Articles de voyage, sacs à main et contenants similaires	83		
342	263	256	254	333					434	432	334	317	Vêtements et accessoires du vêtement	84		
100	112	142	118	140					138	164	145	187	Chaussures	85		
342	320	452	421	321					400	459	415	540	Instruments et app. profess., scientifiques et de contrôle, n.d.a.	87		
224	210	222	175	207					265	266	251	257	App. et fourn. de photograph. et d'optique, n.d.a., montr. horlog.	88		
689	668	715	573	619					825	884	936	941	Articles manufacturés divers, n.d.a.	89		
1 220	1 123	1 424	1 097	1 198					1 351	1 742	1 457	1 450	ARTICLES NON CLASSÉS AILLEURS DANS LA CTCI	9		

1975 = 100

Period Période	EUR 10	Deutsch- land	France	Italia	Nederland	Belg.Lux	United Kingdom	Ireland	Danmark	Ελλάδα	
VOLUME ¹⁾						VOLUME ¹⁾					
import											
1979	IV	146	148	153	169	137	134	133	168	128	149
1980	I	141	146	158	139	132	141	130	183	128	98
	II	138	144	156	140	126	130	128	161	110	130
	III	128	136	139	142	117	115	114	157	101	119
	IV	136	143	155	151	125	130	113	157	107	138
1981	I		139	149	116	114	127	108	163	106	
	II		137	148	138	118	124	117	170	107	
	III		132	135	125	111	119	119	170	101	
	IV		141	158	137		126	129	163	121	
1980	O	141	152	163	143	129	140	118	152	110	137
	N	130	138	146	143	120	121	108	176	101	126
	D	137	138	156	165	127	128	112	144	110	152
1981	J		131	140	114	107	119	106	160	106	
	F		132	146	120	113	126	105	156	97	
	M		155	161	113	123	135	114	171	116	
	A		138	149	147	117	132	106	162	112	
	M		135	143	139	111	114	114	174	106	
	J		137	152	129	127	127	131	173	104	
	J		143	146	126	114	117		189	103	
	A		117	104	102	104	113		146	92	
	S		135	153	147	116	128	130	175	109	
	O		144	158	132	125	129	128	173	113	
	N		144	156	132	120	127	137	185	123	
	D		135	160	146		122	122	132	128	
1982	J		131	140			115	121	167	103	
	F		134	151			115	117		112	
export											
1979	IV	144	139	146	162	128	136	131	165	127	149
1980	I	140	141	143	128	134	141	131	150	133	156
	II	137	137	145	132	124	135	126	153	126	145
	III	125	129	124	121	115	117	120	161	118	139
	IV	140	138	142	143	126	135	127	162	131	171
1981	I		137	141	113	127	128		145	135	
	II		144	149	140	124	136		163	136	
	III		143	133	140	118	125		163	127	
	IV		158	148	157		143	136	171	139	
1980	O	142	148	148	119	130	144	132	177	141	153
	N	132	132	133	137	122	126	121	166	125	129
	D	145	136	147	172	126	135	126	143	127	229
1981	J		123	122	106	124	117	116	139	131	
	F		136	144	123	124	128	113	142	129	
	M		151	156	109	134	140		154	145	
	A		149	152	145	124	138		143	135	
	M		138	144	124	119	128		173	128	
	J		144	151	151	129	144		173	144	
	J		159	148	149	120	126		172	116	
	A		121	112	117	108	99		146	124	
	S		149	138	153	127	151	125	170	140	
	O		163	152	156	132	150	144	186	143	
	N		157	146	149	136	135	135	176	148	
	D		152	146	167		144	130	151	125	
1982	J		132	128			114	108	131	117	
	F		145	142			128	119		136	

¹⁾ Refer to note 1 of Table 6.¹⁾ Voir note 1 du tableau 6.

1975 = 100

Period Période	EUR 10	Deutsch- land	France	Italia	Nederland	Belg.Lux	United Kingdom	Ireland	Danmark	Ελλάδα	
		VALUE					VALEUR COURANTE				
		import									
1979	IV	205	216	201	237	195	195	188	241	179	192
1980	I	217	228	227	211	202	223	211	275	186	142
	II	214	226	225	225	200	206	204	252	165	166
	III	200	213	204	230	185	183	187	248	153	174
	IV	221	228	233	254	204	209	197	272	167	229
1981	I	218	236	238	219	199	217	201	290	178	82
	II	235	237	245	278	217	218	218	315	187	214
	III		242	239	273	208	221		327	182	196
	IV	252	258	270	282	227	231	236	313	208	235
1980	O	223	236	241	235	204	220	201	242	169	236
	N	210	220	220	237	195	195	190	287	157	195
	D	229	227	240	290	214	212	199	288	175	257
1981	J	202	217	220	201	180	202	196	280	170	38
	F	216	225	235	234	201	217	199	280	164	69
	M	236	265	260	220	216	233	209	311	199	140
	A	233	237	246	286	211	227	199	294	191	253
	M	228	232	235	276	205	204	213	326	186	206
	J	243	241	254	271	236	225	243	324	184	182
	J		257	257	266	211	215		358	187	213
	A		222	191	227	198	213		279	164	160
	S	252	247	268	326	214	234	232	343	194	216
	O	251	263	267	270	231	236	231	333	200	215
	N	253	261	266	272	219	230	252	349	217	214
	D	252	250	278	304	232	226	227	256	206	276
1982	J		246	251	273		215		319	186	237
	F		250	265	310		215		322	208	
		export									
1979	IV	195	189	190	225	178	194	209	230	166	194
1980	I	199	196	192	186	195	212	228	218	173	178
	II	199	192	198	201	185	205	227	230	167	186
	III	184	181	172	186	171	174	224	247	160	181
	IV	210	196	202	224	191	202	254	247	181	273
1981	I		196	204	185	202	196		226	193	130
	II		211	223	241	211	214		271	204	238
	III		217	209	257	209	207		283	199	218
	IV	254	247	231	284	242	239	292	304	219	248
1980	O	212	207	208	181	196	213	260	269	191	279
	N	198	186	186	212	184	189	243	252	173	193
	D	219	195	212	279	195	204	258	218	180	347
1981	J	188	175	173	170	193	178	253	213	185	58
	F	205	193	210	205	195	194	247	221	184	122
	M		219	230	179	218	216		245	211	209
	A		219	228	243	207	215		233	200	210
	M		203	213	209	201	201		286	194	216
	J		211	230	272	224	225		295	220	289
	J		237	231	267	210	207		293	181	238
	A		185	176	215	190	163		254	195	189
	S	242	228	221	289	227	251	263	301	220	228
	O	258	255	231	282	244	252	296	329	223	256
	N	249	244	229	263	250	225	291	311	233	203
	D	253	243	233	306	233	240	287	271	200	283
1982	J		212	202	249		191		235	188	243
	F		233	230	246		216		284	221	

INDICES

1975 = 100

Period Période	EUR 10	Deutsch- land	France	Italia	Nederland	Belg.Lux	United Kingdom	Ireland	Danmark	Ελλάδα	
UNIT VALUE ¹⁾						VALEUR MOYENNE ¹⁾					
import											
1979	IV	141	146	131	140	142	145	142	144	140	129
1980	I	153	156	143	151	153	158	162	151	145	144
	II	155	157	145	161	158	159	160	156	150	128
	III	156	156	147	162	158	159	163	158	151	146
	IV	162	160	150	168	163	161	174	174	157	166
1981	I		169	160	189	174	171	186	178	167	
	II		173	166	201	184	176	186	185	174	
	III		184	178	218	187	185		192	179	
	IV		183	171	206		184	183	192	171	
1980	O	158	155	148	164	158	157	170	159	154	173
	N	161	159	150	165	162	161	176	163	157	155
	D	167	165	153	176	169	165	177	201	160	169
1981	J		165	157	177	168	169	185	175	160	
	F		171	161	195	178	172	189	179	169	
	M		171	162	195	175	172	182	181	171	
	A		172	165	195	180	172	186	181	170	
	M		172	165	198	185	179	187	187	176	
	J		175	167	210	185	178	186	188	176	
	J		179	176	211	186	184		189	181	
	A		189	183	222	190	189		191	179	
	S		182	175	222	185	183	179	196	178	
	O		183	169	204	185	183	179	192	176	
	N		182	170	206	183	182	184	189	177	
	D		185	173	208		186	186	194	161	
1982	J		188				186		191	181	
	F		187				187			185	
export											
1979	IV	136	136	130	138	139	142	160	139	131	130
1980	I	142	139	134	145	145	150	174	145	130	115
	II	145	139	137	152	150	152	180	150	133	128
	III	147	141	139	154	149	148	187	153	135	129
	IV	150	142	141	156	152	150	201	152	138	161
1981	I		143	145	164	158	153		156	143	
	II		147	150	172	170	157		166	151	
	III		152	158	184	177	165		174	156	
	IV		157	156	180		167	214	177	158	
1980	O	150	140	141	152	150	148	196	152	135	182
	N	150	141	140	155	151	150	201	152	138	149
	D	151	144	144	162	155	151	204	153	141	152
1981	J		142	142	161	156	152	218	153	141	
	F		142	146	166	157	152	218	156	143	
	M		145	147	165	162	154		159	145	
	A		146	150	167	167	156		163	148	
	M		147	148	168	169	157		166	152	
	J		147	152	181	174	157		170	152	
	J		150	155	179	175	164		170	156	
	A		152	157	184	176	165		174	157	
	S		153	160	188	178	166	210	177	157	
	O		157	152	180	185	168	206	176	156	
	N		155	156	177	184	167	216	176	158	
	D		159	160	183		167	220	179	160	
1982	J		161	158			169		179	160	
	F		161	162			168			162	

¹⁾ Refer to note 1 of Table 6.¹⁾ Voir note 1 du tableau 6.

1975 = 100

Period Période	EUR 10	Deutsch- land	France	Italia	Nederland	Belg.Lux	United Kingdom	Ireland	Danmark	Ελλάδα	
TERMS OF TRADE						TERMES DE L'ÉCHANGE					
export : import											
1979	IV	96	93	99	99	98	98	113	97	94	101
1980	I	93	89	93	96	95	95	107	96	89	80
	II	94	89	95	94	95	96	113	96	89	100
	III	94	90	94	95	94	93	114	97	90	88
	IV	93	89	94	93	93	93	115	87	88	97
1981	I		85	91	87	91	89		88	86	
	II		85	90	85	93	89		90	86	
	III		83	89	84	94	89	118	91	87	
	IV		86	91	87		91	117	93	92	
1980	O	95	90	95	93	95	90	116	95	88	105
	N	93	89	93	94	93	89	114	93	88	96
	D	91	87	94	92	92	87	116	76	89	89
1981	J		86	90	91	93	86	118	88	88	
	F		83	91	85	88	84	116	87	85	
	M		85	91	84	93	85		88	85	
	A		85	91	86	93	86		90	87	
	M		86	89	85	91	84		88	86	
	J		84	91	86	94	84		91	86	
	J		83	88	85	94	85		90	86	
	A		80	86	83	93	83		91	87	
	S		84	92	85	97	86	118	90	88	
	O		86	90	89	100	87	115	92	89	
	N		85	92	86	88	87	117	93	89	
	D		86	92	88		86	118	92	99	
1982	J		85				86		94	89	
	F		86				86			88	
RATIO OF VOLUMES						RAPPORT DES VOLUMES					
export : import											
1979	IV	99	94	96	96	93	101	99	99	99	100
1980	I	99	97	90	92	102	99	100	82	104	158
	II	99	95	93	94	98	104	99	95	114	112
	III	98	94	89	85	98	102	105	103	117	117
	IV	102	97	92	95	101	104	112	103	123	123
1981	I		98	94	97	111	101		89	127	
	II		105	101	101	105	110		96	127	
	III		108	99	111	106	105	96	95	125	
	IV		112	94	115		114	106	105	114	
1980	O	100	97	91	83	101	103	112	120	129	112
	N	101	95	91	95	102	104	112	95	124	103
	D	106	99	94	104	99	105	112	85	116	151
1981	J		94	87	93	116	98	110	87	123	
	F		103	98	103	110	101	107	91	133	
	M		98	97	96	109	104		90	125	
	A		109	102	99	106	105		88	121	
	M		102	101	89	107	112		99	121	
	J		105	100	117	102	113		100	139	
	J		111	102	118	105	108		91	112	
	A		103	107	114	104	87		100	136	
	S		110	90	104	109	118	96	97	128	
	O		113	97	118	106	117	112	107	126	
	N		109	94	113	113	107	98	95	121	
	D		113	91	115		118	107	115	98	
1982	J		101	91			99	89	78	114	
	F		108	94			111	102		121	

TRENDS IN EC TRADE
total, intra and extra-EC (EUR 10)

Value in Mio ECU

Period Période	EUR 10	Deutsch- land	France	Italia	Nederland	Belg.Lux	United Kingdom	Ireland	Danmark	Ελλάδα	
GRAND TOTAL		MONDE									
import											
1979	IV	127 333,6	32 551,7	21 910,2	18 551,4	13 753,1	12 551,2	20 285,3	1 839,4	3 822,9	2 068,3
1980	I	135 528,5	34 433,5	24 783,5	16 402,9	14 257,9	13 939,3	22 657,9	2 095,8	3 909,2	1 524,4
	II	132 337,6	34 139,4	24 574,4	17 562,6	14 029,0	12 984,5	21 875,0	1 918,8	3 472,2	1 781,8
	III	123 734,1	32 176,2	22 246,8	17 837,1	12 919,5	11 522,9	20 043,0	1 904,9	3 216,4	1 867,2
	IV	136 458,7	34 493,4	25 497,6	20 010,5	14 162,0	13 165,8	21 075,7	2 078,3	3 508,2	2 467,2
1981	I	134 528,5	35 581,0	26 040,9	16 997,5	13 968,9	13 539,5	21 576,9	2 211,0	3 725,5	887,3
	II	145 363,4	35 735,5	26 761,6	21 889,7	15 114,6	13 757,0	2 399,4	3 984,2	2 300,6	
	III	36 558,1	26 040,0	21 217,8	14 414,8	13 834,8		2 490,5	3 789,1	2 108,2	
	IV	156 848,3	38 980,2	29 578,2	22 006,3	15 773,3	14 481,6	26 520,0	2 387,4	4 400,6	2 720,7
1980	O	45 966,1	11 903,4	8 758,9	6 099,4	4 814,5	4 554,3	7 190,7	615,3	1 183,6	846,0
	N	43 227,1	11 100,7	8 002,1	6 143,5	4 612,3	4 040,9	6 800,2	727,4	1 099,9	700,1
	D	47 104,1	11 424,9	8 718,5	7 520,1	5 071,6	4 388,0	7 103,4	732,2	1 224,2	921,2
1981	J	41 612,6	10 925,6	7 996,5	5 222,6	4 260,7	4 174,3	7 001,5	709,6	1 185,6	136,0
	F	44 435,9	11 332,2	8 566,6	6 065,0	4 766,0	4 483,0	7 120,0	710,5	1 146,2	246,5
	M	48 585,3	13 336,8	9 474,7	5 714,7	5 100,4	4 819,1	7 460,0	788,7	1 388,3	502,6
	A	48 065,8	11 931,5	8 943,6	7 426,4	4 990,3	4 688,4	7 099,6	746,1	1 331,6	908,3
	M	46 989,8	11 692,1	8 569,6	7 161,4	4 861,1	4 212,5	7 633,2	826,5	1 296,8	736,7
	J	50 046,5	12 123,3	9 239,2	7 020,5	5 573,2	4 650,6	8 683,5	822,5	1 282,3	651,4
	J		12 923,5	9 337,9	6 903,8	5 003,4	4 446,8		907,9	1 306,6	761,7
	A		11 199,9	6 955,8	5 892,3	4 683,2	4 404,9		708,0	1 146,9	574,3
	S	51 834,0	12 418,2	9 754,1	8 466,6	5 073,3	4 830,4	8 290,2	870,6	1 357,7	773,0
	O	51 580,7	13 265,8	9 714,3	6 992,3	5 473,3	4 878,4	8 243,0	844,8	1 397,4	771,5
1982	N	52 015,0	13 164,8	9 681,1	7 051,7	5 181,0	4 758,6	9 012,1	886,5	1 513,0	766,2
	D	51 943,5	12 594,7	10 124,3	7 875,5	5 479,2	4 684,0	8 108,4	650,1	1 438,2	989,0
	J		12 391,9	9 130,4	7 079,2		4 440,5		808,8	1 297,4	849,2
F		12 617,3	9 656,3	8 042,6		4 456,4		818,4	1 451,6		
export											
1979	IV	118 145,9	34 198,0	19 910,6	15 792,1	12 677,3	11 517,7	18 682,2	1 490,2	2 976,8	901,0
1980	I	121 320,5	35 556,6	20 112,7	13 150,4	13 970,5	12 336,0	20 072,1	1 410,1	3 065,3	823,2
	II	120 386,9	34 802,6	20 790,9	14 169,8	13 216,5	12 087,3	19 991,3	1 486,5	2 980,4	861,7
	III	111 325,9	32 808,1	18 060,4	12 962,7	12 242,0	10 193,3	19 743,1	1 594,1	2 885,0	837,1
	IV	126 630,2	35 619,9	21 187,3	15 832,6	13 755,0	11 842,0	22 253,2	1 609,9	3 264,1	1 266,1
1981	I		35 505,2	21 447,5	13 036,1	14 447,5	11 401,7		1 467,0	3 412,3	602,9
	II		38 299,8	23 465,6	17 118,5	15 045,2	12 425,4		1 753,2	3 659,0	1 106,3
	III		39 368,5	21 931,9	18 017,5	14 845,6	12 061,5		1 822,9	3 530,4	1 012,5
	IV	154 120,2	44 707,8	24 277,5	19 998,1	17 220,7	13 992,8	26 897,3	1 962,8	3 924,7	1 138,4
1980	O	42 654,4	12 560,6	7 270,1	4 267,0	4 660,8	4 117,3	7 648,3	580,0	1 119,4	430,9
	N	39 773,7	11 248,0	6 495,8	4 985,6	4 375,4	3 657,9	7 157,2	543,6	1 011,4	298,9
	D	44 022,7	11 819,5	7 404,7	6 563,7	4 648,4	3 936,4	7 589,1	470,3	1 054,3	536,3
1981	J	37 748,2	10 567,4	6 058,6	4 005,6	4 610,3	3 436,3	7 441,3	459,2	1 080,0	89,4
	F	41 222,1	11 666,5	7 347,5	4 814,0	4 639,8	3 757,9	7 252,8	477,1	1 078,1	188,4
	M		13 283,9	8 036,6	4 216,9	5 182,8	4 178,2		527,3	1 237,5	323,6
	A		13 232,9	7 965,7	5 726,6	4 932,6	4 155,8		501,4	1 169,2	324,3
	M		12 311,2	7 450,4	4 907,4	4 786,2	3 876,1		617,0	1 134,2	334,3
	J		12 784,3	8 037,1	6 402,0	5 348,3	4 352,8		634,8	1 286,7	446,3
	J		14 377,1	8 065,6	6 276,5	5 005,0	3 996,5		631,5	1 059,5	368,6
	A		11 178,0	6 140,3	5 061,3	4 533,6	3 150,4		546,7	1 141,0	292,4
	S	48 591,6	13 817,3	7 728,2	6 790,5	5 401,4	4 843,6	7 723,2	648,1	1 287,5	351,7
	O	51 990,3	15 453,3	8 089,3	6 639,0	5 813,7	4 869,0	8 717,5	708,3	1 304,5	395,7
1982	N	50 174,9	14 779,6	8 004,4	6 187,1	5 950,1	4 357,1	8 548,4	670,3	1 364,1	313,8
	D	50 904,8	14 696,3	8 150,7	7 208,2	5 561,9	4 639,8	8 454,0	583,0	1 172,9	438,2
	J		12 847,9	7 059,6	5 850,3		3 700,9		506,0	1 099,1	375,2
F		14 100,1	8 051,7	5 796,6		4 169,4		612,1	1 291,3		

ÉVOLUTION DU COMMERCE DE LA CE
total, intra- et extra-CE (EUR 10)

Valeurs en Mio ECU

Period Période	EUR 10	Deutsch- land	France	Italia	Nederland	Belg.Lux	United Kingdom	Ireland	Danmark	Ελλάδα	
GRAND TOTAL		MONDE									
Trade balance ¹⁾ — Balance commerciale ¹⁾											
1979	IV	- 9 187,7	1 646,3	- 1 999,6	- 2 759,3	- 1 075,8	- 1 033,6	- 1 603,1	- 349,2	- 846,2	- 1 167,3
1980	I	- 14 208,0	1 123,1	- 4 670,8	- 3 252,5	- 287,5	- 1 603,3	- 2 585,8	- 685,7	- 844,0	- 701,2
	II	- 11 950,7	663,2	- 3 783,5	- 3 392,8	- 812,5	- 897,2	- 1 883,7	- 432,3	- 491,8	- 920,2
	III	- 12 408,2	631,9	- 4 186,4	- 4 874,4	- 677,5	- 1 329,6	- 299,9	- 310,8	- 331,4	- 1 030,1
	IV	- 9 828,5	1 126,5	- 4 310,3	- 4 177,9	- 407,0	- 1 323,8	1 177,5	- 468,3	- 244,1	+ 1 201,2
1981	I		- 75,8	- 4 593,3	- 3 961,3	478,6	- 2 137,8		- 744,0	- 313,2	- 284,4
	II		2 564,3	- 3 296,0	- 4 771,2	- 69,4	- 1 331,6		- 646,2	- 325,2	- 1 194,3
	III		2 810,4	- 4 108,1	- 3 200,4	430,8	- 1 773,3		- 667,6	- 258,7	- 1 095,7
	IV	- 2 728,1	5 727,6	- 5 300,8	- 2 008,2	1 447,5	- 488,8	377,3	- 424,6	- 475,9	- 1 582,3
1980	O	- 3 311,7	657,2	- 1 488,8	- 1 832,4	- 153,8	- 437,0	457,6	- 35,3	- 64,2	- 415,1
	N	- 3 453,4	147,3	- 1 506,3	- 1 157,9	- 236,9	- 383,0	357,0	- 183,8	- 88,5	- 401,2
	D	- 3 081,4	394,6	- 1 313,7	- 956,5	- 423,1	- 451,6	485,7	- 261,9	- 169,9	- 384,9
1981	J	- 3 864,4	- 358,2	- 1 937,9	- 1 217,1	349,6	- 738,0	439,8	- 250,4	- 105,6	- 46,6
	F	- 3 213,8	334,3	- 1 219,1	- 1 250,9	- 126,2	- 725,1	132,8	- 233,3	- 68,1	- 58,1
	M		- 52,9	- 1 438,1	- 1 497,8	82,4	- 640,9		- 261,4	- 150,8	- 178,9
	A		1 301,4	- 977,9	- 1 699,8	- 57,7	- 532,6		- 244,8	- 162,4	- 584,0
	M		619,1	- 1 119,2	- 2 254,0	- 74,9	- 336,4		- 209,5	- 162,6	- 402,4
	J		661,0	- 1 202,1	- 618,5	- 224,9	- 297,8		- 187,7	4,4	- 205,2
	J		1 453,6	- 1 272,3	- 627,4	1,6	- 450,3		- 276,4	- 247,1	- 393,1
	A		- 21,9	- 815,5	- 831,1	- 149,6	- 1 254,5		- 161,3	- 5,8	- 281,8
	S	- 3 242,4	1 399,2	- 2 025,9	- 1 676,1	328,1	13,2	- 567,0	- 222,4	- 70,2	- 421,3
	O	409,6	2 187,5	- 1 625,0	- 353,3	340,4	- 9,3	474,6	- 136,5	- 92,9	- 375,8
	N	- 1 840,1	1 614,7	- 1 676,7	- 864,6	769,1	- 401,5	- 463,7	- 216,1	- 148,9	- 452,5
	D	- 1 038,6	2 101,6	- 1 973,6	- 667,4	82,7	- 44,3	345,6	- 67,1	- 265,4	- 550,9
1982	J		456,0	- 2 070,9	- 1 229,0		- 739,5		- 302,7	- 198,4	- 474,0
	F		1 482,9	- 1 604,6	- 2 246,0		- 287,1		- 206,3	- 160,3	
Exports as % of imports — Exportations en % des importations											
1979	IV	92,8	105,1	90,9	85,1	92,2	91,8	92,1	81,0	77,9	43,6
1980	I	89,5	103,3	81,2	80,2	98,0	88,5	88,6	67,3	78,4	54,0
	II	91,0	101,9	84,6	80,7	94,2	93,1	91,4	77,5	85,8	48,4
	III	90,0	102,0	81,2	72,7	94,8	88,5	98,5	83,7	89,7	44,8
	IV	92,8	103,3	83,1	79,1	97,1	89,9	105,6	77,5	93,0	51,3
1981	I		99,8	82,4	76,7	103,4	84,2		66,3	91,6	67,9
	II		107,2	87,7	78,2	99,5	90,3		73,1	91,8	48,1
	III		107,7	84,2	84,9	103,0	87,2		73,2	93,2	48,0
	IV	98,3	114,7	82,1	90,9	109,2	96,6	101,4	82,2	89,2	41,8
1980	O	92,8	105,5	83,0	70,0	96,8	90,4	106,4	94,3	94,6	50,9
	N	92,0	101,3	81,2	81,2	94,9	90,5	105,3	74,7	92,0	42,7
	D	93,5	103,5	84,9	87,3	91,7	89,7	106,8	64,2	86,1	58,2
1981	J	90,7	96,7	75,8	76,7	108,2	82,3	106,3	64,7	91,1	65,7
	F	92,8	102,9	85,8	79,4	97,4	83,8	101,9	67,2	94,1	76,4
	M		99,6	84,8	73,8	101,6	86,7		66,9	89,1	64,4
	A		110,9	89,1	77,1	98,8	88,6		67,2	87,8	35,7
	M		105,3	86,9	68,5	98,5	92,0		74,7	87,5	45,4
	J		105,5	87,0	91,2	96,0	93,6		77,2	100,3	68,5
	J		111,2	86,4	90,9	100,0	89,9		69,6	81,1	48,4
	A		99,8	88,3	85,9	96,8	71,5		77,2	99,5	50,9
	S	93,7	111,3	79,2	80,2	106,5	100,3	93,2	74,5	94,8	45,5
	O	100,8	116,5	83,3	94,9	106,2	99,8	105,8	83,8	93,3	51,3
	N	96,5	112,3	82,7	87,7	114,8	91,6	94,9	75,6	90,2	40,9
	D	98,0	116,7	80,5	91,5	101,5	99,1	104,3	89,7	81,5	44,3
1982	J		103,7	77,3	82,6		83,3		62,6	84,7	44,2
	F		111,8	83,4	72,1		93,6		74,8	89,0	

¹⁾ — = Import surplus.¹⁾ — = Excédent d'importations.

TRENDS IN EC TRADE
total, intra and extra-EC (EUR 10)

Value in Mio ECU

Period Période	EUR 10	Deutsch- land	France	Italia	Nederland	Belg.Lux	United Kingdom	Ireland	Danmark	Ελλάδα	
INTRA-EC TRADE (EUR 10)											
ÉCHANGES INTRA-CE (EUR 10)											
import											
1979	IV	63 344,2	15 867,1	11 395,3	7 997,9	7 707,5	8 006,1	8 280,7	1 413,1	1 854,6	822,0
1980	I	66 365,0	16 543,9	12 289,2	7 786,0	7 679,3	8 469,3	8 903,6	1 531,6	1 946,5	608,1
	II	64 406,6	16 672,7	12 022,3	7 608,6	7 586,3	7 958,9	8 616,2	1 442,2	1 729,3	770,2
	III	58 615,0	15 100,8	10 614,1	7 769,6	7 050,1	6 919,4	7 498,8	1 380,1	1 528,9	753,2
	IV	64 967,3	16 292,8	12 430,6	8 630,0	7 386,6	7 879,0	8 086,6	1 605,8	1 740,1	915,8
1981	I	64 772,0	17 150,3	12 544,0	7 534,7	7 152,1	8 219,2	8 132,8	1 634,3	1 832,6	571,8
	II	68 302,8	17 068,2	12 707,8	8 561,3	7 725,8	8 180,5	1 763,7	1 843,8	1 134,6	
	III	17 337,1	17 337,1	12 192,9	8 158,4	7 659,4	7 774,6	1 867,4	1 815,5	1 055,9	
	IV	76 687,9	19 289,5	14 837,6	9 174,6	8 529,8	8 794,8	10 872,8	1 821,1	2 118,9	1 248,8
1980	O	22 374,9	5 692,2	4 347,1	2 684,1	2 661,6	2 765,7	2 820,2	474,9	583,4	345,6
	N	20 834,9	5 301,8	3 925,3	2 856,5	2 349,7	2 437,8	2 633,1	541,5	510,6	278,5
	D	21 735,1	5 294,4	4 149,9	3 047,4	2 500,1	2 574,6	2 647,3	585,7	643,9	291,8
1981	J	19 372,2	5 307,4	3 777,8	2 259,4	1 998,2	2 464,0	2 409,5	518,1	541,5	96,5
	F	21 509,6	5 393,8	4 238,0	2 556,5	2 480,6	2 777,2	2 797,5	516,3	581,6	168,0
	M	23 864,0	6 456,3	4 526,4	2 711,6	2 699,5	2 942,6	2 928,3	599,5	693,8	305,9
	A	22 394,4	5 684,7	4 191,4	2 835,0	2 604,3	2 807,0	2 760,4	542,9	583,6	385,1
	M	22 337,7	5 573,1	4 049,9	2 957,8	2 488,2	2 532,7	3 128,2	598,2	647,0	362,6
	J	23 441,0	5 814,9	4 462,7	2 696,4	2 685,3	2 736,2	3 427,6	619,8	612,8	385,4
	J		6 183,1	4 404,7	2 939,9	2 690,2	2 429,6		682,5	577,0	355,2
	A		5 102,8	3 097,5	2 122,0	2 409,9	2 366,7		526,6	559,3	291,2
	S	24 479,3	6 042,7	4 695,3	3 125,9	2 685,2	2 940,3	3 239,3	656,5	684,1	409,9
	O	25 512,2	6 517,8	4 951,5	2 940,6	2 924,0	3 089,7	3 323,8	644,2	708,8	411,9
	N	25 386,8	6 432,7	4 854,8	3 024,4	2 732,4	2 791,6	3 813,0	684,0	677,7	376,2
	D	25 206,9	6 293,2	4 990,1	3 161,1	3 025,8	2 807,7	3 262,1	490,0	717,3	459,7
	1982	J		5 855,1	4 360,2	2 859,3		2 461,0		587,8	558,2
F			6 193,6	4 993,1	3 130,1		2 779,7		623,4	655,5	
export											
1979	IV	64 364,0	16 899,1	10 618,7	7 911,7	9 290,1	8 463,8	8 119,6	1 169,7	1 469,0	422,1
1980	I	67 072,0	18 042,4	10 939,6	6 829,8	10 250,8	8 961,0	8 557,6	1 093,2	1 610,8	393,4
	II	66 016,8	17 517,0	11 123,6	7 078,6	9 685,0	8 817,3	8 725,8	1 118,4	1 516,5	434,7
	III	58 170,5	15 724,4	9 122,5	6 327,0	8 573,0	7 200,7	8 229,9	1 177,8	1 434,3	380,8
	IV	65 750,4	16 853,6	10 447,3	7 284,6	9 870,4	8 380,9	9 552,0	1 177,7	1 599,7	584,4
1981	I		17 310,1	10 867,5	6 102,4	10 536,9	8 111,2		1 069,6	1 659,8	285,0
	II		18 263,2	11 206,5	7 139,6	10 641,6	8 641,5		1 229,3	1 679,0	453,1
	III		18 120,7	10 294,8	7 517,5	10 215,3	8 240,1		1 243,6	1 643,1	441,4
	IV	77 743,9	20 308,2	11 533,0	8 657,6	12 464,0	9 902,7	11 227,7	1 352,8	1 806,4	491,6
1980	O	22 828,0	6 100,4	3 690,5	2 143,7	3 378,5	2 990,1	3 295,2	435,9	576,0	217,6
	N	21 027,8	5 431,7	3 303,3	2 453,4	3 174,2	2 559,0	3 058,0	408,0	490,7	149,6
	D	21 780,1	5 324,6	3 451,7	2 714,8	3 248,1	2 745,5	3 248,4	335,0	494,7	217,2
1981	J	19 782,4	5 053,7	3 085,6	1 893,9	3 421,8	2 441,4	2 963,2	335,7	537,3	49,8
	F	21 917,7	5 701,9	3 815,5	2 221,7	3 384,0	2 692,1	3 140,6	350,9	527,6	83,4
	M		6 561,8	3 964,0	1 986,6	3 706,5	2 956,4		379,7	589,6	151,2
	A		6 423,8	3 879,4	2 402,6	3 569,5	2 886,1		359,8	520,4	126,8
	M		5 781,8	3 589,7	2 111,1	3 395,4	2 653,1		447,0	516,3	136,5
	J		6 068,9	3 734,3	2 604,6	3 697,6	3 077,6		426,3	613,2	189,4
	J		6 502,8	3 802,4	2 588,2	3 361,1	2 682,6		440,6	507,5	165,5
	A		4 971,6	2 594,3	2 141,9	3 110,2	2 124,8		362,1	497,8	121,8
	S	25 099,0	6 641,9	3 900,9	2 858,9	3 825,4	3 400,9	3 255,0	441,8	619,9	154,2
	O	26 441,0	7 160,1	3 893,7	2 905,0	4 159,2	3 482,3	3 519,7	509,9	644,8	166,3
	N	25 706,6	6 767,1	3 885,1	2 825,7	4 323,9	3 116,7	3 590,3	457,7	591,9	148,2
	D	25 168,8	6 462,0	3 743,3	2 961,2	4 063,8	3 212,9	3 630,6	385,4	532,6	176,8
	1982	J		6 160,5	3 504,1	2 686,4		2 618,0		358,8	565,9
F			6 972,8	4 129,2	2 563,2		2 992,6		440,0	608,0	

ÉVOLUTION DU COMMERCE DE LA CE
total, intra- et extra-CE (EUR 10)

Valeurs en Mio ECU

Period Période		EUR 10	Deutsch- land	France	Italia	Nederland	Belg.Lux	United Kingdom	Ireland	Danmark	Ελλάδα	
		EXTRA-EC TRADE (EUR 10)					COMMERCE EXTRA-CE (EUR 10)					
		import										
1979	IV	63 981,4	16 684,6	10 514,9	10 553,6	6 045,6	4 545,2	12 004,6	418,3	1 968,3	1 246,3	
1980	I	68 905,1	17 877,2	12 317,4	8 616,1	6 578,2	5 461,4	13 714,4	549,3	1 962,7	914,1	
	II	67 798,4	17 445,5	12 507,2	9 946,9	6 442,4	5 017,8	13 218,6	466,4	1 742,9	1 010,8	
	III	65 000,9	17 047,0	11 609,0	10 062,5	5 869,4	4 596,7	12 503,2	513,9	1 687,5	1 111,8	
	IV	71 357,4	18 171,7	13 044,3	11 374,7	6 774,9	5 266,9	12 944,3	462,6	1 768,1	1 549,9	
1981	I	69 655,8	18 416,8	13 480,3	9 460,8	6 816,8	5 312,0	13 396,7	564,1	1 893,0	315,4	
	II	76 939,4	18 638,8	14 041,9	13 319,0	7 388,7	5 568,9		623,0	2 140,4	1 165,9	
	III	19 185,2	13 832,7	13 052,4	6 755,1	6 051,5			607,8	1 973,6	1 052,2	
	IV	80 005,0	19 656,9	14 708,6	12 824,8	7 242,4	5 679,4	15 585,3	554,1	2 281,7	1 471,8	
1980	O	23 544,9	6 200,3	4 403,7	3 415,0	2 152,9	1 781,0	4 354,6	136,9	600,2	500,2	
	N	22 352,2	5 791,2	4 068,2	3 285,5	2 262,5	1 599,8	4 152,2	182,7	589,3	420,9	
	D	25 327,7	6 120,3	4 562,0	4 468,7	2 571,0	1 811,5	4 441,8	143,2	580,3	628,9	
1981	J	22 211,8	5 614,4	4 214,0	2 962,8	2 262,6	1 708,9	4 577,7	187,9	644,1	39,5	
	F	22 890,4	5 934,6	4 322,3	3 507,4	2 285,4	1 701,2	4 306,3	190,2	564,6	78,4	
	M	24 685,2	6 874,4	4 942,8	3 002,6	2 400,9	1 874,3	4 515,0	184,2	694,5	196,6	
	A	25 634,6	6 238,0	4 747,9	4 590,0	2 385,9	1 879,5	4 322,9	199,2	748,0	523,2	
	M	24 615,9	6 111,6	4 515,9	4 201,7	2 372,9	1 678,9	4 487,6	223,5	649,8	374,1	
	J	26 560,4	6 296,0	4 772,8	4 318,1	2 887,9	1 912,9	5 238,6	198,6	669,5	266,0	
	J		6 733,7	4 927,5	3 961,9	2 312,9	2 016,1		221,6	729,5	406,4	
	A		6 081,6	3 854,1	3 769,7	2 273,2	2 034,1		176,5	587,6	283,1	
	S	27 310,2	6 361,8	5 054,3	5 336,3	2 388,1	1 889,1	5 036,5	207,4	673,6	363,1	
	O	26 017,5	6 735,7	4 751,2	4 048,7	2 549,3	1 786,2	4 900,9	197,3	688,6	359,5	
	N	26 584,2	6 722,9	4 819,7	4 025,9	2 448,7	1 964,7	5 176,9	200,1	835,3	389,9	
	D	26 680,9	6 288,8	5 120,5	4 711,9	2 452,5	1 874,9	4 827,5	154,7	720,9	529,3	
	1982	J		6 531,5	4 765,2	4 219,5		1 977,9		214,7	739,2	498,8
		F		6 414,3	4 655,9	4 911,9		1 674,4		188,6	796,1	
		export										
1979	IV	53 774,7	17 298,9	9 291,9	7 880,4	3 387,2	3 053,8	10 562,6	313,2	1 507,8	478,9	
1980	I	53 514,4	17 386,1	9 172,9	6 133,9	3 452,0	3 298,1	11 456,5	301,1	1 454,1	429,7	
	II	53 603,3	17 141,4	9 667,2	6 929,9	3 240,4	3 178,2	11 206,2	351,9	1 463,6	424,4	
	III	52 313,6	16 921,9	8 912,2	6 461,9	3 363,3	2 896,5	11 456,9	398,1	1 450,4	452,4	
	IV	59 856,1	18 616,9	10 560,2	8 284,7	3 621,9	3 375,9	12 639,4	412,7	1 664,0	680,5	
1981	I		18 049,2	10 580,0	6 784,7	3 609,0	3 193,4		377,1	1 752,1	317,7	
	II		19 844,2	12 259,0	9 745,3	4 038,8	3 659,1		501,5	1 979,6	652,7	
	III		21 025,3	11 637,0	10 296,6	4 243,0	3 662,6		554,0	1 887,0	570,3	
	IV	75 353,2	24 216,5	12 741,6	11 081,5	4 407,1	3 948,8	15 605,8	588,8	2 117,9	645,3	
1980	O	19 426,7	6 411,4	3 429,3	2 071,8	1 198,2	1 092,2	4 331,3	136,9	543,3	212,4	
	N	18 457,3	5 764,1	3 164,7	2 459,8	1 113,2	1 077,0	4 079,1	129,7	520,6	149,1	
	D	21 911,4	6 446,6	3 952,2	3 711,6	1 309,3	1 163,7	4 320,6	128,8	559,6	319,0	
	J	17 722,0	5 474,5	2 973,0	2 049,7	1 096,2	968,7	4 460,2	117,6	542,6	39,6	
1981	F	19 025,1	5 910,2	3 532,0	2 538,9	1 148,2	1 027,5	4 093,1	119,9	550,4	104,9	
	M		6 669,7	4 072,6	2 196,6	1 374,6	1 189,5		139,7	647,7	172,4	
	A		6 750,7	4 086,3	3 244,3	1 250,0	1 225,9		135,3	648,6	197,4	
	M		6 465,7	3 860,7	2 739,2	1 275,4	1 186,4		162,1	617,7	197,6	
	J		6 644,9	4 302,8	3 701,9	1 514,3	1 230,9		200,0	673,5	256,7	
	J		7 813,2	4 263,3	3 643,5	1 514,4	1 249,9		182,0	551,9	202,9	
	A		6 115,9	3 545,9	2 853,1	1 294,7	996,8		177,9	643,1	170,5	
	S	23 122,9	7 104,1	3 827,2	3 839,2	1 465,0	1 376,6	4 449,6	196,5	667,5	197,1	
	O	25 156,0	8 225,3	4 195,6	3 623,9	1 528,6	1 327,4	5 175,3	191,6	659,5	228,9	
	N	24 157,5	7 948,4	4 119,3	3 297,1	1 505,7	1 207,2	4 938,0	204,8	772,1	165,1	
	D	25 423,9	8 183,3	4 404,5	4 164,5	1 395,1	1 379,4	4 805,0	191,1	640,1	260,8	
	1982	J		6 629,0	3 554,5	3 044,4		1 039,4		140,4	533,0	224,9
		F		7 074,6	3 921,2	3 165,7		1 133,1		163,5	683,1	

ÉVOLUTION DU COMMERCE DE LA CE
intra-CE (EUR 10) par pays membres

Valeurs en Mio ECU

Trading partners Pays partenaires	Period Période	Importing countries - Pays importateur											
		EUR 10	Deutsch- land	France	Italia	Nederland	Belg.-Lux	United Kingdom	Ireland	Danmark	Ελλάδα		
INTRA-EC TRADE (EUR 10) ¹⁾		ÉCHANGES INTRA-CE (EUR 10) ¹⁾											
Deutschland	1979 IV	16 339,8		3 914,4	3 021,8	3 257,2	2 696,7	2 300,7	109,6	759,9	279,4		
	1980	I	16 706,1		4 181,1	2 836,5	3 208,9	2 757,5	2 443,2	113,1	735,3	215,1	
		II	16 136,5		4 211,3	2 790,6	3 088,7	2 571,4	2 416,2	126,8	657,8	273,7	
		III	15 139,4		3 831,6	3 010,5	2 935,2	2 293,0	2 101,9	99,1	620,4	247,8	
		IV	16 410,9		4 244,2	3 285,8	3 064,2	2 463,8	2 248,2	147,0	631,6	326,1	
	1981	I	15 806,4		4 295,8	2 901,9	2 952,4	2 470,3	2 153,7	146,5	669,5	216,1	
		II	17 110,3		4 409,1	3 180,3	3 098,3	2 642,4		169,5	732,3	445,9	
		III			4 334,2	3 137,5	3 192,2	2 493,0		153,7	750,6	432,1	
		IV	19 885,8		5 263,8	3 600,0	3 438,6	2 844,4	3 214,1	181,6	866,5	476,8	
	1980	O	5 756,5		1 514,2	1 045,4	1 127,5	902,3	779,9	36,1	226,5	124,7	
		N	5 241,3		1 345,0	1 115,6	965,0	747,5	737,8	41,4	197,1	92,0	
		D	5 364,8		1 383,2	1 107,8	967,5	786,3	732,9	68,5	209,2	109,4	
	1981	J	4 536,8		1 275,7	850,7	843,7	728,9	578,9	42,1	179,0	37,8	
		F	5 359,5		1 454,2	984,4	1 012,4	805,7	764,3	47,1	225,1	66,5	
		M	5 893,2		1 565,2	1 063,7	1 095,3	923,4	811,2	57,3	265,7	111,4	
		A	5 860,2		1 486,8	1 129,9	1 068,3	904,9	810,6	57,3	245,5	157,1	
		M	5 580,7		1 429,6	1 100,3	993,5	832,3	782,0	54,4	245,0	143,5	
		J	5 642,5		1 491,2	941,3	1 034,8	883,5	839,2	57,6	250,1	144,7	
		J			1 567,4	1 145,4	1 117,9	783,2		59,3	237,5	142,0	
		A			1 100,4	775,5	936,5	750,9		40,4	235,6	122,8	
		S	6 407,8		1 668,2	1 237,6	1 146,4	938,2	921,9	53,2	274,9	167,4	
		O	6 626,3		1 785,8	1 155,6	1 213,3	1 018,5	926,1	63,2	294,7	169,2	
		N	6 657,4		1 725,3	1 214,5	1 145,0	923,0	1 151,5	69,3	287,2	141,7	
		D	6 418,6		1 737,0	1 207,6	1 099,4	882,9	998,1	47,7	280,2	165,7	
		1982	J			1 569,7	1 071,2		801,7		54,7	220,5	128,2
	F				1 732,7	1 201,2		972,9		63,5	272,6		
	France	1979 IV	10 954,0	3 579,5		2 594,8	982,3	1 894,9	1 540,9	76,4	163,4	121,9	
		1980	I	11 448,3	3 814,1		2 394,3	1 016,4	2 000,0	1 764,4	104,7	145,2	104,5
			II	11 107,6	3 787,5		2 429,3	943,5	1 968,9	1 620,9	101,1	145,8	110,7
			III	9 743,3	3 212,1		2 388,2	796,5	1 627,1	1 415,0	90,7	114,3	99,3
			IV	11 181,9	3 728,1		2 759,3	950,6	1 838,3	1 489,5	99,7	158,5	157,7
1981		I	11 115,5	4 050,6		2 309,8	895,3	1 912,2	1 621,6	114,7	138,8	72,4	
		II	12 175,7	4 018,3		2 793,2	977,5	1 932,5		122,5	154,6	146,8	
		III		3 811,1		2 455,3	936,2	1 776,3		129,1	136,6	135,6	
		IV	12 149,3	4 134,0		2 686,6	987,3	1 975,5	1 923,9	96,9	173,6	167,6	
1980		O	3 834,0	1 308,8		841,0	323,2	676,8	540,9	22,8	47,2	73,3	
		N	3 522,6	1 217,1		897,1	302,7	532,8	456,9	31,3	43,6	41,0	
		D	3 794,2	1 201,4		1 008,7	327,8	611,4	487,4	46,2	67,7	43,4	
1981		J	3 260,5	1 199,6		656,0	252,3	551,5	507,7	40,9	39,2	13,3	
		F	3 623,2	1 220,6		806,9	308,9	651,4	537,6	31,2	48,5	18,3	
		M	4 229,7	1 633,8		847,1	333,5	704,5	576,5	42,7	50,9	40,7	
		A	3 849,7	1 307,0		869,8	304,4	654,6	559,8	48,1	51,3	54,7	
		M	4 179,3	1 382,0		960,3	317,2	591,8	794,0	36,3	51,7	45,9	
		J	4 087,9	1 330,1		906,5	366,0	673,0	677,9	38,0	50,4	46,0	
		J		1 430,8		871,5	351,0	566,0		51,2	43,3	44,2	
		A		1 035,9		709,0	281,6	508,6		43,4	42,9	36,6	
		S	3 929,2	1 339,4		879,3	302,4	680,6	587,9	34,3	50,0	54,8	
		O	4 085,7	1 403,3		865,7	347,0	677,6	636,8	33,1	62,9	57,8	
		N	3 975,8	1 400,9		837,3	329,8	620,8	644,8	33,8	57,8	49,1	
		D	3 982,0	1 333,5		973,8	311,6	662,1	557,2	29,5	52,8	60,7	
		1982	J		1 432,5		830,2		598,2		34,7	49,4	49,3
F				1 394,6		959,3		658,1		39,1	50,3		

¹⁾ On basis of import.¹⁾ Sur la base des importations.

TRENDS IN EC TRADE
intra-EC (EUR 10) by member countries

Value in Mio ECU

Trading partners Pays partenaires	Period Période	Importing countries - Pays importateur										
		EUR 10	Deutsch- land	France	Italia	Nederland	Belg.-Lux	United Kingdom	Ireland	Danmark	Ελλάδα	
INTRA-EC TRADE (EUR 10) ¹⁾												
Italia	1979	IV	7 253,0	2 747,9	2 182,2		464,0	486,7	1 033,9	47,0	113,2	178,2
	1980	I	7 493,5	2 716,0	2 375,6		464,2	500,3	1 039,7	40,8	107,7	124,6
		II	7 366,8	2 825,9	2 358,1		433,8	480,3	976,3	40,4	106,2	145,9
		III	6 827,7	2 636,6	2 129,1		427,5	449,8	875,3	32,8	90,3	186,3
		IV	6 932,6	2 528,4	2 307,5		420,8	419,4	942,6	43,2	80,6	190,1
	1981	I	6 893,9	2 585,3	2 307,2		430,3	456,1	882,5	38,5	74,6	119,4
		II	7 278,0	2 647,3	2 410,1		388,0	433,1		56,9	92,2	224,6
		III		2 876,7	2 316,9		458,7	481,3		56,6	88,5	204,0
		IV	8 139,3	2 806,6	2 761,4		485,9	502,5	1 190,8	51,3	112,6	228,2
	1980	O	2 531,5	945,5	841,5		151,3	161,4	329,3	10,6	28,7	63,3
		N	2 192,4	807,1	716,7		127,8	124,6	306,1	13,4	25,6	71,1
		D	2 206,7	778,5	749,0		141,9	129,4	306,8	18,9	26,6	55,7
	1981	J	1 986,9	766,1	659,6		116,1	125,7	264,4	11,9	22,2	20,9
		F	2 324,1	841,2	796,3		163,0	153,2	294,2	11,4	23,4	41,4
		M	2 586,3	979,1	850,9		155,4	176,2	323,9	15,0	28,9	56,9
		A	2 347,6	884,1	777,9		113,4	154,2	299,6	17,6	29,4	71,5
		M	2 270,5	837,3	725,8		123,8	125,6	334,4	20,0	28,6	75,0
		J	2 656,4	927,1	905,6		150,8	150,6	391,5	19,1	33,7	77,9
		J		1 153,6	902,8		175,4	175,0		27,5	31,6	72,1
		A		816,3	561,6		153,3	148,8		17,6	29,1	62,0
		S	2 464,8	906,7	853,4		144,6	151,8	299,6	11,3	27,6	69,8
		O	2 805,6	999,5	938,0		183,0	181,4	366,3	19,8	37,3	80,3
	1981	N	2 738,2	957,9	898,3		154,6	165,5	430,2	19,1	34,7	78,0
		D	2 536,4	851,6	918,1		150,1	152,0	342,2	12,3	40,4	69,7
	1982	J		860,3	773,8			144,0		18,8	28,2	70,9
		F		974,4	943,8			178,0		15,5	43,2	
	Nederland	1979	IV	9 796,8	4 000,7	1 394,9	724,3		2 120,7	1 183,3	72,8	235,2
1980		I	10 606,0	4 204,0	1 519,3	795,4		2 292,8	1 254,8	86,0	338,8	57,5
		II	10 102,5	4 130,6	1 558,5	724,9		2 033,2	1 244,4	70,1	260,0	80,7
		III	8 880,7	3 770,1	1 221,4	706,5		1 789,9	1 048,5	59,3	215,2	70,0
		IV	10 350,0	4 120,6	1 559,0	766,6		2 192,3	1 278,3	69,7	277,1	86,2
1981		I	11 044,9	4 549,4	1 783,1	758,9		2 293,3	1 282,3	76,9	250,3	50,7
		II	11 066,9	4 431,8	1 704,0	798,2		2 284,3		93,8	259,6	94,2
		III		4 369,1	1 543,8	852,9		2 054,7		100,2	295,7	107,8
		IV	12 919,1	5 168,1	2 032,7	986,1		2 541,1	1 644,7	96,7	305,4	144,2
1980		O	3 405,1	1 383,8	487,3	241,6		712,4	431,6	20,3	95,7	32,4
		N	3 343,5	1 328,7	497,0	267,5		710,7	400,4	28,6	85,9	24,7
		D	3 567,9	1 399,5	573,1	253,3		730,6	470,5	20,5	91,3	29,1
1981		J	3 462,8	1 442,6	563,0	250,5		711,2	382,6	23,8	80,1	9,1
		F	3 670,0	1 440,9	595,0	244,3		810,1	462,8	23,0	79,8	14,2
		M	3 895,0	1 667,1	624,9	262,5		758,4	438,0	30,0	86,9	27,2
		A	3 681,8	1 509,5	554,2	261,0		792,3	421,5	30,3	82,1	30,8
		M	3 553,0	1 468,6	559,1	272,0		707,0	415,5	31,5	65,0	34,3
		J	3 762,7	1 454,1	590,4	263,2		723,4	563,1	31,7	107,7	29,0
		J		1 486,9	570,3	301,3		601,1		35,8	97,9	37,8
		A		1 377,5	426,3	228,7		679,7		30,2	77,4	25,6
		S	3 859,6	1 500,3	547,2	324,2		792,3	495,0	34,0	122,1	44,5
		O	4 259,6	1 711,0	633,0	299,7		897,2	524,6	34,4	114,6	45,1
1981		N	4 199,3	1 734,1	659,0	345,6		753,6	547,6	35,8	80,8	42,8
		D	4 253,7	1 667,1	733,8	333,6		831,2	500,6	26,2	105,1	56,2
1982		J		1 651,4	634,8	340,4		683,9		38,2	115,8	47,2
		F		1 694,0	688,1	320,1		676,2		34,2	100,2	

¹⁾ On basis of import.

ÉVOLUTION DU COMMERCE DE LA CE
intra-CE (EUR 10) par pays membres

Valeurs en Mio ECU

Trading partners Pays partenaires	Period Période	Importing countries - Pays importateur											
		EUR 10	Deutsch- land	France	Italia	Nederland	Belg.-Lux	United Kingdom	Ireland	Danmark	Ελλάδα		
ÉCHANGES INTRA-CE (EUR 10) ¹⁾													
Belg.-Lux.	1979	IV	8 204,5	2 522,9	2 198,6	624,3	1 670,0		967,0	38,9	132,3	50,5	
	1980	I	8 862,6	2 616,7	2 469,0	668,8	1 627,0		1 237,4	36,1	143,9	31,8	
		II	8 644,9	2 723,8	2 209,5	622,0	1 744,5		1 128,2	46,6	129,6	40,7	
		III	7 250,4	2 259,9	1 863,4	612,2	1 488,9		832,3	38,8	115,7	39,1	
		IV	8 032,8	2 361,6	2 399,9	650,3	1 588,9		840,9	39,4	113,8	37,9	
	1981	I	7 791,6	2 387,9	2 252,4	570,4	1 432,1		931,4	45,5	143,2	28,7	
		II	8 397,0	2 475,1	2 252,8	662,6	1 680,8			55,7	143,9	57,1	
		III		2 494,0	2 086,2	590,0	1 602,5			47,0	144,7	62,9	
		IV	9 647,5	2 750,9	2 567,0	716,0	2 003,2		1 344,2	58,4	143,1	64,6	
	1980	O	2 822,0	860,2	846,2	198,2	570,7		286,2	12,7	33,7	14,0	
		N	2 586,7	741,4	759,3	224,3	510,6		297,7	12,5	29,7	11,1	
		D	2 661,4	763,3	792,3	224,2	563,0		241,6	14,2	49,9	12,8	
	1981	J	2 308,6	719,1	723,8	162,1	357,3		277,6	18,6	45,0	5,2	
		F	2 561,3	742,6	733,9	186,4	510,7		319,0	11,7	46,1	10,9	
		M	2 922,8	927,7	794,6	220,0	565,6		335,2	15,2	51,9	12,6	
		A	2 734,8	827,4	754,3	214,1	556,8		297,6	25,5	40,0	19,2	
		M	2 693,1	789,6	705,1	240,9	523,2		346,9	17,3	52,8	17,4	
		J	2 967,8	859,5	793,0	205,4	603,1		424,3	12,8	49,2	20,5	
		J		853,0	700,8	226,5	491,1			16,4	51,9	19,9	
		A		723,7	515,0	133,3	508,6			16,2	49,2	16,0	
		S	3 137,6	917,0	871,4	231,5	610,7		415,9	14,4	49,6	27,0	
		O	3 189,0	977,1	869,5	232,0	676,7		346,1	21,6	46,2	19,7	
	1982	N	3 172,4	919,4	833,2	247,0	575,7		507,0	23,0	44,5	22,5	
		D	3 322,2	862,0	858,1	232,2	847,8		434,2	13,5	52,1	22,3	
	United Kingdom	1979	IV	7 513,4	2 074,7	1 336,7	726,2	1 099,1	690,7		1 051,5	434,3	100,1
		1980	I	8 001,8	2 201,2	1 368,8	787,6	1 115,0	806,5		1 134,4	458,7	64,7
			II	7 788,3	2 250,2	1 330,4	755,2	1 123,5	771,6		1 042,2	414,0	101,2
III			7 531,7	2 240,0	1 220,3	767,8	1 159,4	648,1		1 046,3	358,3	91,5	
IV			8 518,8	2 470,8	1 488,7	871,4	1 123,6	823,0		1 193,5	457,4	90,3	
1981		I	8 753,0	2 595,1	1 442,7	733,5	1 211,2	963,0		1 196,3	539,8	71,5	
		II	8 634,6	2 453,1	1 454,1	821,4	1 321,6	765,7		1 245,8	441,5	131,4	
		III		2 745,3	1 498,8	794,7	1 174,4	845,9		1 358,5	380,1	77,6	
		IV	9 902,5	3 236,7	1 750,0	827,0	1 361,0	805,6		1 315,5	493,7	113,0	
1980		O	2 787,2	798,2	509,0	269,1	404,3	266,0		369,1	143,8	27,8	
		N	2 815,0	877,9	464,9	260,9	365,2	280,7		409,5	123,6	32,4	
		D	2 966,8	794,0	513,0	337,3	424,6	264,5		412,4	190,9	30,1	
1981		J	2 765,9	886,7	410,3	245,2	357,4	310,7		375,8	171,5	8,3	
		F	2 875,7	821,1	527,1	250,1	407,5	316,7		387,0	153,3	13,0	
		M	3 117,2	887,0	505,0	237,4	468,6	332,7		433,3	203,2	50,1	
		A	2 802,9	800,1	465,3	265,4	484,4	261,0		357,9	129,4	39,1	
		M	2 879,1	759,7	489,6	276,4	446,3	242,6		431,5	197,0	35,9	
		J	2 981,0	893,2	498,5	277,7	429,2	257,0		454,3	115,0	56,1	
		J		897,8	510,3	293,0	443,5	265,4		483,9	107,2	27,2	
		A		835,3	395,7	180,4	434,7	241,8		372,5	119,3	18,2	
		S	3 334,6	1 013,8	593,6	322,4	384,7	332,2		501,8	153,9	32,2	
		O	3 169,1	995,0	558,8	282,1	423,7	272,9		465,5	145,3	25,9	
1982		N	3 300,4	1 018,2	591,9	261,2	452,8	289,1		494,0	164,6	28,7	
		D	3 441,8	1 215,6	594,0	281,7	518,2	238,1		355,9	180,1	58,2	
1982		J		835,7	510,8	239,6		201,2		414,6	104,2	24,7	
		F		916,4	604,5	253,6		252,0		443,4	148,9		

¹⁾ Sur la base des importations.

TRENDS IN TRADE
intra-EC (EUR 10) by member countries

Value in Mio ECU

Trading partners Pays partenaires	Period Période	Importing countries - Pays importateur										
		EUR 10	Deutsch-land	France	Italia	Nederland	Belg.-Lux	United Kingdom	Ireland	Danmark	Ελλάδα	
INTRA-EC TRADE (EUR 10) ¹⁾												
Ireland	1979	IV	1 155,1	127,8	134,3	47,0	51,3	44,8	726,8		9,2	13,9
	1980	I	1 083,8	135,9	136,0	37,8	56,6	38,1	665,3		10,1	2,0
		II	1 200,0	150,5	125,6	43,4	83,5	60,9	715,5		10,0	10,5
		III	1 197,8	151,1	136,3	50,3	71,7	42,9	728,5		8,4	8,8
		IV	1 295,0	161,9	153,7	58,3	73,4	45,6	783,3		12,5	6,3
	1981	I	1 182,9	159,7	135,0	40,2	72,4	47,5	715,5		9,0	3,6
		II	1 273,5	164,7	150,7	50,2	94,9	48,1			12,0	8,0
		III		170,2	152,2	52,1	108,3	52,0			12,2	7,3
		IV	1 477,9	191,7	154,6	54,4	72,3	49,3	935,3		13,8	6,5
	1980	O	461,1	57,9	55,9	19,5	26,9	13,0	281,6		5,1	1,1
		N	413,0	48,3	43,3	14,5	20,8	13,5	266,8		2,8	3,0
		D	427,0	55,5	54,3	23,9	25,8	18,8	242,1		4,5	2,2
	1981	J	366,5	49,7	41,3	12,2	21,9	12,8	226,1		2,0	0,4
		F	404,6	55,2	46,5	14,8	24,5	14,3	244,7		3,3	1,3
		M	411,9	54,7	47,1	13,2	25,9	20,3	245,0		3,7	1,9
		A	334,9	53,6	48,3	14,5	26,9	13,5	172,7		3,4	2,0
		M	456,0	53,4	44,0	17,9	24,5	11,3	296,6		4,7	3,6
		J	483,2	57,8	58,3	17,6	43,4	23,1	276,6		3,9	2,4
		J		63,3	61,7	17,8	47,2	18,5			5,3	2,2
		A		43,2	39,7	12,7	31,7	16,2			3,6	1,4
		S	492,3	63,7	50,8	21,6	29,4	16,1	303,7		3,4	3,8
		O	507,7	69,2	55,6	16,2	25,1	16,0	319,1		4,3	2,2
		N	492,3	57,1	51,1	21,1	21,2	13,6	322,0		4,2	2,0
	D	432,6	66,1	47,8	16,8	25,2	18,2	252,4		3,8	2,3	
	1982	J		48,1	36,8	19,4		10,1			2,7	1,7
		F		58,2	50,6	18,7		16,2			4,5	
	Danmark	1979	IV	1 520,4	564,9	146,8	145,0	126,9	52,8	456,4	14,2	
1980		I	1 588,7	609,9	169,2	161,0	112,6	56,3	449,7	15,6		7,3
		II	1 513,8	545,7	156,4	144,0	128,8	57,0	461,8	13,2		6,9
		III	1 478,2	535,3	141,6	161,4	122,5	53,6	441,8	11,5		10,4
		IV	1 639,6	635,8	168,4	164,4	116,2	66,4	455,8	11,5		21,1
1981		I	1 602,3	557,1	182,5	154,8	124,9	59,2	499,6	15,0		9,2
		II	1 673,6	600,0	165,8	149,4	113,9	60,5		18,5		26,5
		III		564,1	158,6	176,0	142,7	57,2		20,0		28,6
		IV	1 891,0	693,5	199,2	180,3	130,7	59,8	560,1	19,7		47,8
1980		O	562,7	229,2	57,3	47,4	40,5	22,9	153,2	3,3		9,0
		N	530,9	199,4	54,5	57,3	38,7	21,5	152,1	4,4		3,1
		D	547,2	207,7	56,4	59,4	38,3	21,2	151,2	3,8		9,1
1981		J	495,5	162,5	52,1	56,2	39,2	17,2	162,2	4,6		1,6
		F	522,6	190,8	60,1	44,0	42,8	19,9	157,7	4,8		2,5
		M	583,6	203,8	70,3	54,7	42,9	21,6	179,6	5,6		5,1
		A	575,9	215,1	53,1	52,6	34,6	21,5	182,4	5,9		10,8
		M	509,7	203,7	51,0	46,9	38,0	18,1	138,2	6,9		7,0
		J	587,5	181,6	61,8	49,8	41,4	20,9	217,6	5,7		8,7
		J		181,7	49,7	60,5	50,2	16,7		7,9		9,9
		A		183,4	40,8	46,7	40,2	16,6		5,2		8,5
		S	616,6	198,6	68,2	68,9	52,4	23,7	187,9	6,7		10,3
		O	630,2	247,5	69,5	50,0	43,8	19,9	181,6	6,2		11,7
		N	641,7	242,8	63,0	64,6	39,4	20,8	191,2	8,4		11,4
D		595,7	206,5	66,2	64,6	47,6	18,8	162,6	4,9		24,6	
1982		J		186,2	61,8	61,9		16,4		6,5		8,2
		F		197,6	73,0	72,4		20,8		8,3		

¹⁾ On basis of import.

ÉVOLUTION DU COMMERCE DE LA CE
intra CE (EUR 10) par pays membres

Valeurs en Mio ECU

Trading partners Pays partenaires	Period Période	Importing countries - Pays importateur									
		EUR 10	Deutsch- land	France	Italia	Nederland	Belg.-Lux	United Kingdom	Ireland	Danmark	Ελλάδα
ÉCHANGES INTRA-CE (EUR 10)											
Ελλάδα	1979	IV	607,3	248,7	87,4	114,4	56,8	18,7	71,7	2,6	7,1
	1980	I	574,2	246,1	70,2	104,7	78,7	17,7	49,1	0,9	6,8
		II	546,3	258,5	72,3	99,1	40,0	15,7	53,0	1,8	5,7
		III	565,8	295,7	70,3	72,8	48,4	15,0	55,6	1,6	6,4
		IV	605,7	285,5	109,2	73,8	48,9	30,2	47,9	1,7	8,5
	1981	I	581,4	265,3	145,4	65,4	33,5	17,4	46,3	1,0	7,3
		II	693,4	278,0	161,1	106,1	51,0	14,0		0,9	7,7
		III		306,6	101,8	99,8	44,4	14,1		2,3	7,2
		IV	675,5	308,0	105,0	124,3	50,7	16,8	59,7	1,0	10,1
	1980	O	214,7	108,8	35,6	22,0	17,4	10,8	17,5	0,1	2,5
		N	189,5	82,0	44,6	19,3	19,0	6,5	15,3	0,5	2,3
		D	199,0	94,4	28,6	32,7	11,3	12,5	14,7	1,1	3,7
	1981	J	188,8	81,0	52,0	26,6	10,3	6,0	10,0	0,4	2,4
		F	168,7	81,4	24,9	25,8	10,8	5,9	17,3	0,2	2,3
		M	224,3	103,0	68,4	13,1	12,3	5,5	19,0	0,4	2,6
		A	206,7	87,9	51,5	27,7	15,4	5,0	16,4	0,2	2,6
		M	216,3	78,8	45,7	43,0	21,7	4,0	20,5	0,3	2,3
		J	272,0	111,4	63,9	34,8	16,6	4,7	37,5	0,4	2,7
		J		116,0	41,5	24,0	13,9	3,8		0,4	2,3
		A		87,6	18,1	35,7	23,2	4,1		1,0	2,2
		S	236,8	103,2	42,1	40,3	14,7	5,5	27,5	0,9	2,7
		O	239,0	115,4	39,8	39,3	11,3	6,2	23,2	0,4	3,5
	1982	J		76,1	35,8	71,2		5,4		0,2	2,5
F			101,9	30,0	49,2		5,4		0,3	2,9	

1) Sur la base des importations

TRENDS IN EC TRADE
major areas

Value in Mio ECU

Period Période		EUR 10	Deutsch- land	France	Italia	Nederland	Belg.Lux	United Kingdom	Ireland	Danmark	Ελλάδα
CLASS 1 COUNTRIES											
PAYS DE LA CLASSE 1											
import											
1979	IV	31 734,5	8 674,1	4 306,7	3 931,2	2 541,7	2 452,0	7 601,6	286,1	1 354,2	586,7
1980	I	33 866,4	9 246,9	4 868,8	3 323,1	2 699,3	2 899,2	8 221,5	341,2	1 400,3	432,9
	II	33 798,5	9 075,3	5 063,3	3 746,1	2 776,2	2 617,4	8 600,2	296,1	1 157,0	466,9
	III	31 291,7	8 676,1	4 379,7	3 735,0	2 482,5	2 464,2	7 617,6	329,7	1 154,1	452,8
	IV	35 068,1	9 480,4	5 255,1	4 219,9	2 790,9	2 838,2	8 199,0	320,5	1 319,2	645,0
1981	I	34 419,6	9 658,8	5 291,6	3 308,6	2 867,7	2 841,3	8 512,2	396,5	1 376,9	166,0
	II	38 659,2	10 043,3	5 760,7	4 827,0	3 148,1	3 194,8		466,4	1 593,1	349,5
	III	9 706,1	9 706,1	5 220,8	4 342,0	2 773,5	2 864,8		507,3	1 425,5	437,7
	IV	40 026,6	10 856,5	5 764,8	4 703,6	3 007,1	2 892,4	10 107,1	453,5	1 765,1	476,5
1980	O	11 849,3	3 272,8	1 791,6	1 218,0	965,8	1 004,4	2 818,2	103,7	442,1	232,9
	N	11 108,0	3 089,7	1 652,0	1 297,8	833,3	832,1	2 634,8	120,0	427,8	220,5
	D	11 904,7	3 116,5	1 806,5	1 550,6	967,8	954,0	2 774,6	95,7	447,3	191,6
1981	J	10 672,6	2 847,8	1 535,7	1 052,8	906,1	844,1	2 873,7	125,7	461,2	25,7
	F	11 071,2	3 075,1	1 744,6	1 107,7	897,8	934,7	2 721,2	130,8	402,6	56,8
	M	12 671,4	3 741,5	2 010,3	1 150,4	1 063,9	1 044,8	2 917,9	139,0	520,4	83,2
	A	12 527,6	3 388,2	1 922,8	1 477,2	984,7	1 057,3	2 880,6	140,9	562,7	113,2
	M	12 482,0	3 233,5	1 838,7	1 589,6	1 058,1	988,0	2 982,9	167,0	512,5	111,8
	J	13 340,8	3 427,0	1 995,9	1 528,2	1 104,2	1 119,1	3 410,1	157,0	475,3	124,0
	J		3 560,0	1 803,5	1 438,7	915,4	970,0		189,0	507,9	121,3
	A		2 891,9	1 365,8	1 102,4	860,1	947,4		146,6	405,9	118,1
	S	13 290,3	3 244,5	2 053,3	1 869,7	978,0	910,6	3 362,2	169,9	503,2	198,9
	O	13 171,0	3 833,7	1 868,5	1 557,0	970,2	918,6	3 214,3	158,4	510,9	139,3
1981	N	13 391,4	3 619,0	1 891,0	1 516,6	976,7	1 016,2	3 383,8	168,7	665,1	154,2
	D	12 992,4	3 471,3	1 999,1	1 615,8	1 057,3	922,8	3 066,1	124,0	553,5	182,5
1982	J		3 347,1	1 845,2	1 548,9		927,3		172,8	535,7	126,8
	F		3 471,0	1 828,8	1 693,3		882,5		150,2	561,9	
export											
1979	IV	28 327,9	10 273,5	3 761,0	3 643,1	1 600,5	1 564,8	6 107,1	174,5	1 056,6	146,9
1980	I	28 977,1	10 596,9	3 818,1	2 898,7	1 667,1	1 758,9	6 753,7	182,4	1 067,5	116,9
	II	28 279,0	10 461,2	4 018,2	3 085,3	1 620,6	1 633,2	6 117,2	189,0	1 041,2	113,3
	III	27 026,1	9 921,2	3 623,6	2 864,0	1 578,6	1 451,2	6 288,1	195,9	1 018,2	85,2
	IV	31 057,5	10 906,9	4 352,9	3 621,7	1 773,1	1 703,7	7 165,4	218,7	1 171,2	143,9
1981	I		10 458,1	4 261,0	2 965,7	1 640,4	1 623,3		202,5	1 244,4	77,6
	II		11 333,5	4 976,0	3 918,0	1 873,8	1 874,4		251,9	1 329,5	216,7
	III		11 823,1	4 643,9	4 055,5	2 039,7	1 844,5		281,2	1 276,7	111,6
	IV	38 344,3	13 675,3	5 225,9	4 623,5	2 238,4	1 981,6	8 648,4	356,2	1 408,7	186,3
1980	O	10 341,8	3 822,2	1 477,0	950,3	569,6	556,2	2 447,4	69,8	384,2	65,1
	N	9 788,3	3 374,6	1 312,0	1 136,7	561,4	566,6	2 359,0	74,7	375,3	28,0
	D	10 899,5	3 705,8	1 558,6	1 521,2	641,6	563,9	2 399,5	73,4	384,6	50,9
1981	J	8 960,2	3 099,7	1 209,8	896,9	488,1	471,2	2 369,3	57,9	357,6	9,7
	F	9 920,1	3 461,8	1 451,5	1 098,2	550,8	533,5	2 318,6	66,9	414,4	24,3
	M		3 900,1	1 598,8	970,4	607,4	616,3		77,8	466,1	43,3
	A		3 842,2	1 704,0	1 304,2	582,4	603,7		73,9	442,2	61,8
	M		3 741,1	1 538,3	1 148,7	585,6	623,6		88,6	420,2	51,8
	J		3 758,9	1 730,4	1 435,1	706,2	640,5		89,5	447,4	102,6
	J		4 233,0	1 692,8	1 366,7	680,4	589,4		97,9	358,0	45,0
	A		3 433,9	1 361,1	1 140,1	657,3	480,1		84,1	420,3	26,4
	S	12 043,4	4 159,8	1 590,3	1 575,3	726,7	746,2	2 622,4	98,8	483,8	40,2
	O	13 013,8	4 699,2	1 827,4	1 436,2	804,0	695,3	2 894,0	110,5	475,4	71,8
1981	N	12 433,3	4 501,0	1 741,8	1 476,9	788,5	589,1	2 689,5	125,3	476,1	45,1
	D	12 563,0	4 542,9	1 647,8	1 726,1	660,7	684,2	2 684,1	121,2	426,7	69,4
1982	J		3 705,0	1 480,5	1 376,2		559,6		72,2	387,6	66,6
	F		4 126,3	1 635,6	1 333,8		569,2		93,8	502,5	

ÉVOLUTION DU COMMERCE DE LA CE
avec les principales zones

Valeurs en Mio ECU

Period Période		EUR 10	Deutsch- land	France	Italia	Nederland	Belg.Lux	United Kingdom	Ireland	Danmark	Ελλάδα	
		EFTA					AELE					
		import										
1979	IV	11 954,3	3 743,8	1 310,8	1 277,8	737,2	562,5	3 154,1	77,2	959,3	131,7	
1980	I	12 462,0	4 170,5	1 453,5	1 066,9	852,0	641,3	2 987,1	82,6	1 010,1	99,0	
	II	11 912,2	4 007,7	1 311,7	1 127,0	858,7	628,7	2 991,7	67,9	774,6	144,1	
	III	11 274,8	3 880,1	1 290,4	1 153,0	778,7	640,6	2 586,4	77,5	764,7	103,4	
	IV	13 112,2	4 274,8	1 527,9	1 418,3	947,9	843,2	2 986,2	79,2	916,1	118,7	
1981	I	12 459,8	4 212,2	1 441,8	1 064,9	786,3	831,1	3 047,3	80,9	957,3	38,0	
	II	13 429,0	4 381,8	1 598,6	1 552,4	961,7	894,9		91,8	929,8	86,3	
	III		4 318,7	1 375,9	1 346,2	854,2	976,4		91,4	888,7	130,9	
	IV	14 748,9	4 878,6	1 694,8	1 679,2	887,2	844,0	3 508,5	94,2	1 004,5	158,0	
1980	O	4 501,1	1 511,4	518,0	415,1	319,6	304,2	1 063,8	27,6	300,1	41,3	
	N	4 078,7	1 345,6	459,6	442,1	276,5	244,2	948,7	27,7	296,9	37,5	
	D	4 387,7	1 413,3	548,5	424,3	347,0	278,5	996,5	23,5	316,1	40,0	
1981	J	3 934,4	1 219,0	395,7	330,7	242,9	265,2	1 126,2	24,8	323,4	6,6	
	F	4 005,3	1 343,3	502,9	348,1	242,2	272,1	983,0	24,1	279,2	10,3	
	M	4 525,6	1 652,6	542,8	387,5	301,2	290,7	939,7	31,8	358,3	21,0	
	A	4 365,8	1 503,1	530,0	444,3	280,1	306,6	933,9	28,8	313,5	25,4	
	M	4 286,4	1 393,0	516,4	437,1	359,1	274,5	944,0	31,0	309,2	22,0	
	J	4 541,3	1 488,1	551,1	459,4	322,1	309,9	1 053,5	31,7	286,9	38,7	
	J		1 569,7	520,2	459,1	317,4	345,0		32,1	296,2	27,3	
	A		1 160,8	300,7	316,4	213,2	321,9		25,7	250,3	30,2	
	S	5 067,0	1 586,6	555,7	634,2	305,2	302,1	1 239,9	33,5	336,2	73,7	
	O	4 908,9	1 755,1	543,5	564,1	261,7	280,7	1 108,3	32,7	318,8	43,9	
	N	4 920,5	1 644,6	563,2	558,4	277,9	296,4	1 184,2	34,9	315,4	45,5	
	D	4 783,9	1 533,8	583,9	547,8	330,4	260,9	1 062,4	26,4	370,0	68,4	
	1982	J		1 550,1	548,4	478,0		252,4		43,9	392,0	39,0
		F		1 582,8	590,5	526,6		240,0		34,5	369,0	
		export										
1979	IV	13 859,8	5 597,0	1 523,6	1 449,9	893,8	848,0	2 705,4	47,1	772,7	22,3	
1980	I	14 714,7	5 915,2	1 672,3	1 288,7	972,1	951,9	3 041,2	55,8	788,7	14,4	
	II	13 854,3	5 721,8	1 699,9	1 362,3	893,7	921,5	2 420,9	58,6	756,9	18,7	
	III	13 546,2	5 662,9	1 542,3	1 273,8	826,5	827,4	2 628,7	51,7	713,9	19,0	
	IV	15 007,7	6 072,2	1 814,0	1 478,4	960,4	950,5	2 835,7	60,3	802,6	33,5	
1981	I		5 752,9	1 746,1	1 237,1	847,6	840,2		60,7	850,6	11,5	
	II		5 921,0	1 938,0	1 520,0	893,8	920,4		67,6	879,5	17,4	
	III		6 214,2	1 699,6	1 484,0	912,9	825,8		68,0	815,1	22,5	
	IV	16 652,4	7 032,8	1 962,1	1 694,6	1 176,2	944,7	2 801,3	76,7	928,8	35,2	
1980	O	5 053,9	2 196,5	616,3	422,5	303,5	295,8	913,0	19,1	272,2	15,0	
	N	4 870,1	1 926,2	537,0	496,3	315,4	331,5	959,6	21,2	274,0	8,9	
	D	5 055,4	1 946,3	658,9	554,6	341,4	315,9	967,8	19,8	240,9	9,6	
1981	J	4 334,1	1 673,4	476,3	376,8	257,8	240,6	1 042,1	16,2	248,6	2,4	
	F	4 810,3	1 956,8	604,9	433,3	288,4	278,0	948,4	18,8	277,4	4,3	
	M		2 124,3	664,4	426,7	307,4	320,0		25,7	321,4	4,8	
	A		2 046,2	676,6	512,0	293,2	275,3		21,3	289,8	4,7	
	M		1 976,7	576,2	450,2	284,3	311,9		23,3	287,3	4,1	
	J		1 900,7	684,5	538,5	316,6	329,7		23,1	296,2	8,6	
	J		2 126,6	615,9	514,6	303,0	234,8		21,7	199,1	7,0	
	A		1 868,2	452,5	412,3	273,6	231,0		20,8	289,5	8,1	
	S	5 316,4	2 220,6	631,5	575,0	359,7	350,2	829,5	25,6	316,9	7,4	
	O	5 653,2	2 430,8	662,1	529,8	409,0	341,9	928,1	24,7	315,2	11,5	
	N	5 597,8	2 381,2	666,4	567,0	439,8	270,0	917,8	27,4	322,3	5,8	
	D	5 304,1	2 249,2	631,1	611,8	340,0	325,2	831,5	25,1	272,4	17,8	
	1982	J		1 882,4	620,3	494,9		252,0		18,6	258,1	9,6
		F		2 186,0	696,5	514,1		265,2		26,0	325,2	

TRENDS IN EC TRADE
major areas

Value in Mio ECU

Period Période	EUR 10	Deutsch- land	France	Italia	Nederland	Belg.Lux	United Kingdom	Ireland	Danmark	Ελλάδα	
UNITED STATES						ÉTATS-UNIS					
import											
1979	IV	9 569,1	2 188,3	1 421,3	1 140,2	1 181,6	867,8	2 302,7	121,0	214,9	131,3
1980	I	11 139,3	2 561,4	1 748,6	1 083,5	1 237,1	1 163,9	2 834,0	167,4	237,1	53,1
	II	11 616,2	2 533,0	1 923,6	1 293,7	1 265,9	954,9	3 199,7	148,0	218,4	79,0
	III	10 187,3	2 227,1	1 528,7	1 307,1	1 137,3	896,4	2 626,1	157,8	218,9	87,9
	IV	10 926,2	2 402,6	1 720,0	1 311,2	1 226,4	967,3	2 777,3	153,6	239,3	128,5
1981	I	11 442,0	2 630,8	1 937,3	977,9	1 381,2	954,8	3 032,7	210,7	260,7	56,1
	II	13 158,0	2 767,0	2 062,5	1 536,6	1 486,0	1 135,5		242,6	435,9	117,3
	III	12 559,9	2 559,9	1 981,6	1 522,7	1 262,1	942,0		276,7	283,3	126,3
	IV	12 833,8	2 840,5	1 894,2	1 525,8	1 481,2	1 033,7	3 300,9	245,8	401,4	110,3
1980	O	3 684,4	814,7	615,2	358,3	427,2	352,5	953,7	47,8	83,5	31,5
	N	3 328,2	767,4	516,7	356,2	352,0	258,8	886,9	57,6	78,5	54,2
	D	3 868,6	824,2	588,1	594,6	427,4	333,2	932,3	47,9	78,2	42,7
1981	J	3 452,8	767,3	537,3	315,4	425,9	307,5	949,8	63,4	80,6	5,6
	F	3 732,9	851,5	647,5	325,3	445,5	321,0	970,6	71,9	76,2	23,3
	M	4 249,4	1 013,4	752,0	338,4	509,7	316,2	1 111,7	75,0	106,0	27,0
	A	4 196,9	892,6	695,7	455,9	481,2	376,3	1 012,7	71,2	174,1	37,1
	M	4 400,5	950,1	679,6	530,5	494,2	360,3	1 113,7	88,3	133,2	50,5
	J	4 514,9	925,8	686,1	543,2	509,9	376,0	1 247,7	82,7	113,8	29,6
	J		914,2	598,9	449,4	392,1	296,1		106,8	107,4	39,7
	A		837,5	564,5	409,0	431,2	308,2		82,8	73,7	38,3
	S	4 388,9	804,0	819,1	666,8	437,6	316,0	1 110,2	87,1	99,7	48,4
	O	4 311,3	1 024,3	630,0	528,5	480,1	357,4	1 064,9	85,5	107,4	33,1
	N	4 156,9	875,6	603,2	469,5	484,8	333,6	1 089,8	94,6	175,9	30,0
	D	4 196,9	949,3	663,0	517,0	519,2	322,6	1 001,4	63,5	113,8	47,1
	1982	J		810,2	630,4	587,1		366,5		84,9	73,6
F			864,0	575,2	563,2		289,0		81,2	96,5	
export											
1979	IV	7 007,1	2 254,9	962,4	997,3	311,3	413,1	1 782,7	71,2	136,3	78,0
1980	I	6 806,3	2 267,6	861,6	695,7	294,1	480,7	1 912,1	73,4	125,1	47,9
	II	6 533,5	2 223,1	900,6	706,5	300,8	363,6	1 788,4	70,8	122,8	56,9
	III	6 061,9	1 853,3	806,5	689,2	346,6	323,4	1 785,1	85,7	136,0	36,0
	IV	7 421,0	2 164,7	975,0	889,0	393,7	388,3	2 264,6	90,6	184,9	70,2
1981	I		2 123,2	952,2	761,5	345,5	408,1		76,9	169,2	37,3
	II		2 442,8	1 234,4	1 093,4	485,3	510,0		103,0	187,5	162,1
	III		2 582,1	1 278,9	1 266,2	605,5	587,3		111,5	204,6	45,5
	IV	11 096,3	3 184,8	1 563,1	1 506,9	544,0	602,7	3 220,1	147,8	235,4	91,5
1980	O	2 458,1	732,0	313,9	205,8	126,5	140,3	817,2	28,9	53,0	40,6
	N	2 321,4	652,0	334,6	277,9	115,8	130,3	722,6	32,3	45,4	10,6
	D	2 647,8	778,8	325,3	402,9	150,9	113,9	744,9	29,0	83,0	19,0
1981	J	2 143,6	666,8	284,6	222,3	96,5	133,7	667,2	24,6	43,2	4,7
	F	2 375,0	670,9	306,8	304,1	112,7	128,8	755,5	25,7	59,3	11,2
	M		786,2	360,7	235,2	136,3	145,1		26,6	65,5	21,3
	A		806,0	394,1	369,8	142,9	179,0		31,4	58,9	43,0
	M		785,0	391,9	313,3	138,6	170,6		36,7	57,0	38,0
	J		854,6	446,9	405,0	203,9	159,6		35,0	66,4	80,8
	J		959,5	462,9	411,0	192,5	208,1		43,1	59,2	21,0
	A		709,8	409,5	355,3	216,1	142,9		28,5	63,7	7,3
	S	3 466,7	914,7	406,6	503,6	198,0	218,0	1 087,3	39,5	82,0	17,0
	O	3 843,0	1 119,1	580,6	447,4	214,9	207,5	1 109,6	49,5	77,3	37,2
	N	3 487,7	1 016,0	504,9	475,6	194,6	190,3	960,9	47,0	74,9	23,4
	D	3 645,8	1 070,3	471,2	575,1	158,0	202,5	1 007,5	51,4	78,9	30,8
	1982	J		832,9	369,3	465,2		177,4		27,8	54,7
F			887,0	354,7	394,3		161,7		34,2	84,7	

ÉVOLUTION DU COMMERCE DE LA CE
avec les principales zones

Valeurs en Mio ECU

Period Période	EUR 10	Deutsch- land	France	Italia	Nederland	Belg.Lux	United Kingdom	Ireland	Danmark	Ελλάδα	
CLASS 2 COUNTRIES		PAYS DE LA CLASSE 2									
import											
1979	IV	26 428,6	6 023,0	5 370,9	5 564,8	3 045,5	1 798,2	3 614,4	87,1	402,6	522,2
1980	I	29 896,1	7 016,1	6 584,8	4 442,0	3 534,2	2 234,4	4 787,4	177,1	376,6	371,8
	II	28 799,5	6 662,6	6 514,4	5 149,2	3 277,8	2 106,4	4 151,3	143,4	356,3	438,2
	III	28 109,0	6 671,7	6 255,1	5 179,6	2 969,2	1 814,1	4 166,4	156,0	343,2	553,8
	IV	30 016,3	6 813,1	6 709,9	5 972,6	3 231,2	2 007,7	4 137,4	121,9	274,4	748,2
1981	I	30 175,1	7 121,7	7 265,0	5 229,9	3 435,2	2 156,3	4 326,9	143,8	393,3	103,0
	II	32 589,3	6 958,2	7 332,9	7 403,2	3 537,4	2 065,6		128,9	383,0	603,3
	III		7 391,7	7 320,9	7 381,1	3 450,6	2 796,8		73,3	366,3	508,8
	IV	32 584,7	6 579,0	7 590,3	6 764,6	3 345,6	2 294,6	4 776,2	75,3	354,6	804,3
1980	O	9 769,5	2 320,7	2 283,7	1 813,1	1 024,6	635,4	1 344,6	27,3	106,1	214,1
	N	9 157,4	2 116,3	2 002,2	1 602,0	1 177,9	628,6	1 329,8	55,0	101,4	144,2
	D	11 297,2	2 364,1	2 420,5	2 513,3	1 335,0	721,9	1 438,4	40,8	73,3	390,0
1981	J	9 650,1	2 154,9	2 327,2	1 574,9	1 178,2	746,2	1 478,5	52,2	131,5	6,5
	F	10 335,0	2 409,6	2 312,4	2 116,5	1 213,2	661,6	1 423,6	53,3	135,7	9,2
	M	10 326,8	2 558,0	2 625,0	1 547,8	1 176,5	739,6	1 426,4	37,5	129,3	86,9
	A	11 283,1	2 315,9	2 544,7	2 772,1	1 192,6	686,5	1 279,2	47,4	124,8	319,8
	M	10 214,6	2 357,8	2 318,7	2 216,2	1 081,2	611,7	1 308,0	48,5	94,5	178,0
	J	11 211,9	2 285,3	2 468,3	2 379,5	1 515,2	702,2	1 588,7	32,9	135,9	103,8
	J		2 474,5	2 636,7	2 124,1	1 260,8	913,1		23,5	154,3	257,8
	A		2 514,4	2 211,6	2 274,1	1 200,6	959,4		24,0	137,3	121,7
	S	11 594,9	2 400,5	2 472,3	2 991,1	1 187,4	856,9	1 431,4	25,3	100,8	129,2
	O	10 489,4	2 219,8	2 393,5	2 080,8	1 270,5	712,0	1 457,8	31,2	135,2	188,5
	N	10 730,0	2 307,4	2 480,8	2 148,0	1 151,7	762,1	1 614,2	23,8	130,6	111,5
	D	11 148,2	2 062,2	2 709,9	2 520,2	1 133,1	804,8	1 497,0	20,4	88,6	312,0
	1982	J		2 489,4	2 556,2	2 239,1		911,4		34,8	133,6
F			2 254,4	2 422,8	2 698,9		682,6		31,6	147,7	
export											
1979	IV	19 955,0	4 905,6	4 701,4	3 338,1	1 303,9	1 188,8	3 773,9	112,9	372,4	258,0
1980	I	19 641,0	4 842,5	4 414,8	2 744,2	1 493,2	1 275,9	4 072,9	107,9	303,8	192,8
	II	20 525,1	4 839,8	4 607,8	3 271,9	1 318,7	1 270,4	4 495,7	144,2	339,3	237,4
	III	20 838,5	5 087,0	4 482,3	3 080,6	1 515,7	1 220,3	4 635,3	175,3	363,4	278,6
	IV	23 663,6	5 651,3	5 187,4	3 993,7	1 533,8	1 386,2	4 979,4	154,5	396,8	380,4
1981	I		5 708,0	5 205,7	3 292,4	1 616,1	1 304,4		155,3	432,0	172,5
	II		6 504,9	6 205,1	5 150,1	1 724,9	1 466,3		220,7	571,2	325,3
	III		7 319,6	6 031,3	5 552,7	1 905,3	1 540,9		249,1	534,5	353,9
	IV	32 120,4	8 455,2	6 649,5	5 735,1	1 876,4	1 691,3	6 459,1	221,6	635,1	397,1
1980	O	7 562,4	1 970,0	1 647,5	947,1	528,9	442,1	1 716,6	59,9	126,1	124,4
	N	7 138,7	1 761,2	1 548,5	1 138,5	452,2	416,5	1 561,1	46,9	120,2	93,6
	D	8 960,4	1 927,1	1 984,0	1 883,8	552,3	504,5	1 758,0	47,7	140,6	162,5
1981	J	7 187,6	1 791,1	1 430,6	940,9	493,0	423,5	1 875,3	53,0	158,6	21,7
	F	7 555,5	1 849,3	1 730,2	1 277,0	483,6	388,2	1 614,1	47,9	115,5	49,5
	M		2 068,7	2 043,6	1 074,8	643,7	487,4		54,3	153,2	100,8
	A		2 208,6	2 010,5	1 709,1	524,4	499,7		57,2	184,4	93,2
	M		2 048,6	1 959,4	1 401,2	543,7	463,6		70,7	170,1	112,7
	J		2 254,9	2 229,5	2 012,5	657,5	494,3		88,7	198,5	118,9
	J		2 793,5	2 196,8	2 055,9	711,5	541,2		76,5	169,5	127,4
	A		2 143,9	1 908,6	1 550,1	553,7	446,1		84,4	197,9	117,2
	S	9 523,0	2 389,6	1 925,4	1 957,0	647,3	544,8	1 701,2	90,9	157,5	109,4
	O	10 669,1	2 957,4	2 090,9	1 963,6	627,1	541,4	2 119,9	74,8	160,1	133,8
	N	10 151,7	2 762,9	2 067,8	1 626,3	623,2	531,6	2 085,2	76,8	272,8	105,2
	D	11 025,1	2 804,2	2 474,0	2 128,8	636,0	599,5	1 969,3	68,0	187,6	157,8
	1982	J		2 361,1	1 849,0	1 471,8		424,1		64,9	125,9
F			2 386,7	1 982,7	1 639,8		476,2		67,3	148,2	

TRENDS IN EC TRADE
major areas

Value in Mio ECU

Period Période	EUR 10	Deutsch- land	France	Italia	Nederland	Belg.Lux	United Kingdom	Ireland	Danmark	Ελλάδα	
ACP ¹⁾		ACP ¹⁾									
import											
1979	IV	4 048,6	978,4	980,4	470,1	601,4	382,0	540,5	14,6	49,7	31,4
1980	I	4 603,0	1 064,2	1 294,9	431,6	740,6	406,2	548,0	27,8	50,5	19,7
	II	4 974,9	1 204,6	1 257,3	615,2	812,7	401,5	594,8	18,7	36,1	33,9
	III	4 446,3	1 024,6	1 026,2	517,7	773,5	411,0	570,0	21,1	78,0	24,2
	IV	4 992,9	1 075,1	1 338,5	690,2	715,5	461,1	642,3	11,3	31,9	26,9
1981	I	4 394,5	1 003,2	1 130,5	517,6	636,1	439,4	525,6	14,2	106,7	21,1
	II	4 498,9	840,1	992,6	736,1	808,0	485,7		16,1	48,0	74,9
	III		677,0	922,3	503,6	440,2	382,3		13,4	47,5	85,0
	IV	3 864,0	786,5	961,0	526,5	558,6	343,8	612,6	12,9	22,0	40,2
1980	O	1 453,6	362,7	391,9	168,8	204,5	136,6	153,0	3,8	20,8	11,5
	N	1 719,3	386,1	472,8	212,7	280,0	163,0	189,7	3,1	6,0	5,9
	D	1 875,2	324,9	472,0	304,6	298,4	150,9	303,7	5,8	5,2	9,6
1981	J	1 460,3	316,1	411,7	169,6	212,8	154,9	168,6	4,9	21,3	0,4
	F	1 473,8	371,1	338,7	196,6	212,0	147,2	152,0	2,9	52,8	0,5
	M	1 463,1	315,3	380,3	152,1	219,7	132,0	204,6	6,4	32,6	20,1
	A	1 593,1	319,8	336,8	261,5	279,7	189,3	164,4	8,0	6,3	27,2
	M	1 508,1	262,2	338,7	262,6	301,8	128,9	176,7	4,8	9,1	23,3
	J	1 374,3	257,2	317,2	208,5	244,3	153,3	156,7	3,2	9,5	24,3
	J		247,9	372,1	118,8	90,7	115,6		5,8	29,1	46,9
	A		181,1	263,3	190,3	175,7	149,1		4,6	7,6	10,0
	S	1 216,6	244,7	286,6	196,0	152,6	114,0	181,4	2,9	10,2	28,1
	O	1 102,8	190,2	313,2	121,4	197,0	91,1	165,5	5,8	7,3	11,3
	N	1 352,6	288,1	244,6	206,6	235,2	118,0	234,9	3,1	8,2	13,8
	D	1 364,7	305,7	404,0	199,1	114,9	130,3	185,9	4,0	5,5	15,2
	1982	J		352,7	456,8	153,6		164,9		9,9	30,1
F			388,1	455,6	202,0		117,5		3,8	14,4	
export											
1979	IV	3 557,5	639,2	1 101,0	337,9	301,0	216,9	897,6	15,1	34,2	14,7
1980	I	3 695,9	615,0	1 112,0	328,6	366,4	239,0	953,7	19,3	38,2	11,9
	II	3 798,2	583,4	1 135,8	316,5	316,7	245,2	1 114,6	20,5	53,2	12,2
	III	3 953,8	688,8	1 101,4	343,2	303,3	249,2	1 183,6	24,3	39,4	20,6
	IV	4 314,5	688,3	1 296,3	397,1	334,2	266,6	1 224,3	27,6	57,5	22,5
1981	I		668,5	1 180,1	295,6	298,7	272,1		24,3	78,0	10,9
	II		710,6	1 319,8	427,2	300,9	218,0		35,4	70,0	23,6
	III		892,4	1 346,2	449,0	369,7	246,1		26,6	75,0	27,5
	IV	5 394,1	1 094,4	1 568,3	502,0	357,7	312,6	1 395,2	33,6	99,6	30,8
1980	O	1 442,2	269,6	420,4	93,2	114,7	95,1	417,8	7,0	17,5	6,9
	N	1 320,5	204,7	405,2	124,0	100,4	76,6	376,0	12,9	14,8	5,9
	D	1 555,3	218,5	468,8	177,2	117,7	89,5	443,0	7,5	23,4	9,8
1981	J	1 331,4	233,8	351,6	77,2	87,4	101,4	432,8	6,9	39,5	1,0
	F	1 356,6	218,2	400,9	122,7	109,0	67,2	412,1	7,2	16,1	3,2
	M		216,2	427,4	95,7	107,2	102,4		10,2	21,4	6,7
	A		231,8	449,5	140,6	87,1	72,1		8,4	38,9	7,3
	M		215,7	408,9	125,1	97,6	62,3		12,2	18,7	9,1
	J		263,6	460,7	159,4	116,1	82,4		11,7	12,0	7,2
	J		348,6	504,3	149,1	131,7	81,8		10,5	17,6	12,0
	A		235,7	424,6	148,0	115,0	83,0		9,5	39,8	8,5
	S	1 502,0	309,8	417,1	152,4	123,9	78,3	383,3	9,6	20,5	7,0
	O	1 799,4	486,1	487,4	147,6	125,5	96,4	424,0	8,2	17,8	6,5
	N	1 728,3	299,3	533,3	134,5	105,8	93,8	499,7	10,8	40,7	10,4
	D	1 805,3	319,1	542,1	215,9	130,6	119,0	410,4	15,9	38,5	13,8
	1982	J		289,5	415,2	140,7		71,8		9,1	11,4
F			248,8	469,3	156,9		67,8		10,9	14,9	

¹⁾ 1979 = 54 countries; 1980/81 = 59 countries; 1982 = 60 countries.¹⁾ 1979 = 54 pays; 1980/81 = 59 pays; 1982 = 60 pays.

ÉVOLUTION DU COMMERCE DE LA CE
avec les principales zones

Valeurs en Mio ECU

Period Période		EUR 10	Deutsch- land	France	Italia	Nederland	Belg.Lux	United Kingdom	Ireland	Danmark	Ελλάδα
EASTERN EUROPE ²⁾			EUROPE ORIENTALE ²⁾								
import											
1979	IV	5 063,8	1 812,5	722,2	915,8	419,9	253,6	578,1	32,4	195,9	133,4
1980	I	4 618,8	1 451,4	784,0	763,1	295,4	295,2	621,8	28,3	173,2	103,3
	II	4 650,0	1 535,3	840,1	971,1	334,3	244,5	388,7	24,9	216,7	94,5
	III	4 989,9	1 470,3	879,2	1 059,9	359,2	275,4	639,5	26,4	177,9	102,1
	IV	5 631,2	1 702,1	974,5	1 076,1	664,5	373,3	507,0	17,1	164,6	152,1
1981	I	4 458,2	1 447,9	804,2	824,9	453,9	268,1	483,5	22,3	110,9	42,5
	II	5 118,7	1 476,5	854,9	994,0	644,2	274,0		25,2	151,5	208,2
	III		1 881,6	1 158,5	1 244,9	469,3	339,9		24,1	163,5	101,4
	IV	6 715,3	2 037,1	1 225,5	1 233,7	823,4	448,0	591,0	22,8	148,5	185,3
1980	O	1 721,3	546,1	290,4	353,5	136,6	119,6	168,9	5,3	48,9	52,0
	N	1 871,0	525,1	381,1	348,5	229,6	122,3	147,9	5,5	56,5	54,5
	D	1 912,8	584,0	301,4	366,7	237,6	126,4	188,1	6,3	56,7	45,5
1981	J	1 689,9	543,9	309,9	304,6	162,0	105,1	199,6	9,5	48,4	6,8
	F	1 292,6	400,3	222,6	258,1	155,4	85,3	133,6	5,6	21,0	10,7
	M	1 474,4	503,8	271,9	262,4	136,0	76,9	150,1	7,2	41,1	24,9
	A	1 638,1	480,5	248,3	309,3	190,2	122,5	132,1	10,0	56,6	88,6
	M	1 747,4	466,8	329,5	369,8	216,5	73,2	162,2	7,4	39,3	82,7
	J	1 795,0	530,0	276,1	373,4	245,3	77,6	195,8	7,7	52,7	36,3
	J		627,6	446,5	374,9	118,5	109,5		7,9	59,2	25,9
	A		620,8	234,5	371,6	194,8	114,0		5,4	39,6	42,3
	S	2 174,0	636,7	479,2	436,7	196,6	108,2	207,9	10,9	64,5	33,1
	O	2 093,8	624,2	438,4	357,3	281,7	139,1	179,9	6,8	36,9	29,5
	N	2 250,3	729,0	411,1	325,5	295,8	169,2	153,9	6,5	36,6	122,7
	D	2 343,1	696,7	371,4	542,6	247,0	136,7	232,5	9,5	73,9	32,8
	1982	J		627,7	327,1	395,0		125,6		6,1	66,8
F			623,2	364,7	485,9		93,6		6,0	79,9	
export											
1979	IV	4 056,7	1 709,7	746,8	621,8	233,0	214,2	382,9	13,1	66,5	68,6
1980	I	4 255,4	1 614,3	852,5	440,6	271,8	245,4	522,9	9,7	74,0	112,2
	II	4 311,6	1 681,0	927,7	520,7	269,9	243,4	507,5	14,2	73,7	73,4
	III	3 849,0	1 695,7	697,4	440,6	221,9	201,0	447,8	16,2	55,4	73,1
	IV	4 469,3	1 832,1	871,6	586,1	262,1	253,8	404,9	39,2	79,5	140,1
1981	I		1 624,6	921,8	426,1	313,0	240,8		19,2	68,2	58,7
	II		1 728,1	930,9	605,0	412,3	278,8		20,0	69,3	103,0
	III		1 626,7	868,8	591,4	264,5	235,1		20,0	64,7	99,8
	IV	4 332,6	1 840,3	788,3	634,6	255,5	239,2	444,4	8,6	61,2	60,5
1980	O	1 297,8	546,0	255,7	155,5	81,2	83,2	125,8	7,2	25,4	17,8
	N	1 342,0	568,4	261,2	162,7	82,4	82,6	130,6	8,0	19,6	26,5
	D	1 796,1	715,5	353,8	264,9	98,3	85,3	143,7	7,4	31,4	95,8
1981	J	1 313,6	501,2	283,2	155,9	99,6	66,1	172,5	6,7	22,0	6,5
	F	1 318,2	516,1	286,7	144,7	95,5	93,5	130,9	4,9	19,4	26,4
	M		608,0	351,9	125,8	117,9	80,9		7,6	26,6	25,7
	A		597,5	317,4	200,1	132,5	104,0		3,0	21,0	40,5
	M		575,5	318,2	177,6	136,1	87,4		2,9	23,4	29,2
	J		556,2	294,9	224,5	143,7	87,1		14,1	23,0	33,1
	J		649,4	336,9	192,6	109,5	98,5		7,6	18,4	30,3
	A		475,4	241,3	140,3	77,8	62,7		9,2	20,5	23,2
	S	1 387,6	499,3	290,6	260,6	76,3	73,7	111,9	3,1	25,7	46,5
	O	1 302,0	501,7	244,4	201,0	80,2	76,6	150,4	3,9	20,5	23,3
	N	1 409,9	611,9	280,6	175,1	85,6	75,9	144,6	2,7	18,7	14,8
	D	1 616,5	730,9	265,4	263,1	87,2	85,4	129,6	1,9	20,9	32,2
	1982	J		499,2	192,1	177,1		44,7		3,2	14,5
F			485,0	262,7	166,2		78,0		2,3	28,1	

²⁾ Refer to note 1 of Table 1.²⁾ Voir note 1 du tableau 1.

TRENDS IN EC TRADE
major areas

Value in Mio ECU

Period Période	EUR 10	Deutsch- land	France	Italia	Nederland	Belg.Lux	United Kingdom	Ireland	Danmark	Ελλάδα	
MEDITERRANEAN BASIN						BASSIN MÉDITERRANÉEN					
import											
1979	IV	7 349,5	2 467,4	1 574,0	2 040,1	484,3	325,5	828,1	30,8	75,7	170,9
1980	I	8 518,0	2 821,9	1 817,2	1 791,9	622,1	421,1	1 006,0	24,1	80,8	242,2
	II	8 022,3	2 366,8	1 634,1	2 028,4	412,5	299,5	873,7	26,7	54,6	332,2
	III	6 999,8	2 120,7	1 300,0	1 901,6	297,3	245,2	690,4	22,1	48,2	374,3
	IV	8 680,2	2 482,0	1 806,0	2 346,3	508,1	274,3	846,5	29,5	60,7	326,7
1981	I	8 942,8	3 036,3	1 854,4	2 040,4	517,8	346,4	994,6	28,1	67,3	57,4
	II	10 623,7	2 879,8	2 346,5	3 078,5	491,9	358,3		38,7	71,5	242,7
	III		2 813,2	2 166,4	2 564,9	414,1	317,8		38,5	63,9	204,0
	IV	10 419,9	2 727,3	2 390,5	2 244,1	563,4	393,9	1 344,7	40,9	97,9	617,2
1980	O	2 766,3	783,9	557,7	739,9	135,0	96,7	265,6	9,1	18,8	159,5
	N	2 563,0	715,0	574,6	650,8	158,4	84,6	246,3	12,0	21,6	99,8
	D	3 321,8	981,3	670,8	938,7	198,3	90,0	347,0	8,4	19,9	67,4
1981	J	2 754,3	871,7	556,3	660,3	199,2	107,5	327,4	8,7	20,4	2,8
	F	2 972,7	1 011,9	568,5	763,0	205,3	95,1	290,7	10,8	21,8	5,8
	M	3 237,1	1 154,1	729,3	621,6	131,0	142,6	375,8	8,7	25,5	48,5
	A	3 642,4	946,5	835,8	1 067,2	162,2	111,6	359,6	13,3	23,5	122,8
	M	3 401,0	1 027,9	719,0	969,4	162,0	104,9	311,1	13,8	21,7	71,3
	J	3 554,1	905,2	789,7	1 020,3	171,2	138,9	443,5	11,6	25,6	48,0
	J		1 022,5	771,1	817,2	147,6	115,5		15,4	21,9	53,1
	A		941,0	592,5	805,7	151,4	93,7		11,8	19,6	105,1
	S	3 207,2	844,7	803,5	947,3	137,5	99,5	296,9	10,0	22,1	45,7
	O	3 185,4	917,3	755,7	660,3	187,4	93,2	362,6	14,5	26,1	168,3
	N	3 259,3	859,1	879,0	658,5	171,6	111,0	448,2	14,5	41,0	76,3
	D	3 751,0	943,6	751,0	933,7	206,9	182,8	477,4	11,8	31,0	212,7
1982	J		901,3	926,8	693,0		181,5		11,3	41,1	66,0
	F		924,6	728,7	968,8		154,6		11,0	35,1	
export											
1979	IV	9 247,2	2 902,1	2 497,1	2 400,3	575,4	532,9	1 243,6	64,2	115,9	192,9
1980	I	9 094,1	2 474,4	2 403,0	1 860,0	613,7	613,3	1 290,1	72,9	100,0	61,4
	II	9 567,0	2 487,5	2 462,7	1 921,7	508,0	552,9	1 312,7	73,3	95,0	237,8
	III	8 888,1	2 378,5	2 184,3	1 776,6	465,8	523,0	1 246,5	87,4	91,2	134,8
	IV	10 824,2	2 795,4	2 578,6	2 388,9	579,7	646,3	1 398,6	83,5	112,7	240,6
1981	I		3 053,9	2 738,0	2 270,4	738,7	648,0		111,6	144,9	101,3
	II		3 477,8	3 549,6	3 343,8	751,4	742,0		122,3	197,9	191,3
	III		3 495,3	2 947,3	3 386,3	782,7	661,5		136,2	207,8	225,8
	IV	15 240,4	4 085,3	3 255,0	3 560,7	989,9	710,8	2 048,2	149,6	191,4	249,7
1980	O	3 280,5	881,6	834,9	552,2	189,7	215,0	464,8	30,8	34,2	77,3
	N	3 300,1	891,1	761,9	705,2	187,6	188,7	456,1	23,1	36,0	50,4
	D	4 232,9	1 021,7	978,7	1 116,9	203,4	233,1	498,2	29,6	38,5	112,9
1981	J	3 341,2	900,9	717,3	652,1	218,0	215,7	542,4	39,5	42,3	13,0
	F	3 788,3	981,5	935,7	862,5	227,7	189,8	480,2	33,7	47,8	29,4
	M		1 173,1	1 084,2	756,0	292,4	241,7		38,4	52,5	58,6
	A		1 166,1	1 173,3	1 097,3	216,2	254,7		40,4	62,9	64,5
	M		1 111,8	1 085,8	844,7	233,9	230,0		40,7	54,8	58,5
	J		1 203,7	1 286,7	1 385,6	301,8	250,4		40,3	72,5	67,9
	J		1 337,8	1 050,3	1 257,1	270,6	236,8		45,6	93,0	87,5
	A		999,0	904,0	946,8	235,9	171,0		48,8	50,8	65,8
	S	4 529,6	1 158,2	992,6	1 190,7	275,8	244,4	496,3	41,6	57,4	72,6
	O	4 991,3	1 333,4	1 058,3	1 235,4	291,9	231,3	640,2	50,3	61,6	88,8
	N	4 861,2	1 322,4	1 051,3	1 021,9	405,9	225,2	657,2	52,8	58,9	65,6
	D	5 317,0	1 450,8	1 142,1	1 306,2	300,9	250,4	661,6	43,9	66,0	95,1
1982	J		1 086,2	908,1	904,6		220,4		38,3	51,1	89,4
	F		1 169,1	1 008,0	982,1		213,5		40,4	60,7	

ÉVOLUTION DU COMMERCE DE LA CE
avec les principales zones

Valeurs en Mio ECU

Period Période		EUR 10	Deutsch- land	France	Italia	Nederland	Belg.Lux	United Kingdom	Ireland	Danmark	Ελλάδα	
		OPEC					OPEP					
		import										
1979	IV	15 528,6	3 210,3	3 567,6	3 564,4	1 898,9	1 057,1	1 693,9	37,1	145,0	332,7	
1980	I	17 415,5	3 799,8	4 528,7	2 850,1	2 357,4	1 349,9	2 094,1	99,0	116,8	110,8	
	II	16 606,9	3 660,7	4 447,6	3 138,7	2 040,0	1 242,8	1 787,1	84,7	125,7	81,0	
	III	16 040,6	3 476,7	4 418,1	3 033,4	1 847,1	1 046,2	1 802,6	95,1	122,1	199,3	
	IV	18 128,4	3 858,8	4 698,7	3 777,4	2 096,1	1 123,9	1 979,9	70,8	64,7	458,0	
1981	I	17 848,7	3 764,3	5 138,6	3 427,1	2 130,0	1 226,3	1 902,9	79,8	177,1	2,7	
	II	18 937,3	3 879,4	4 782,1	4 712,2	2 225,6	1 174,5		62,5	121,9	285,2	
	III		3 881,0	5 055,0	5 073,3	2 110,3	1 780,7		5,7	94,2	295,8	
	IV	18 574,0	3 305,2	4 993,4	4 397,4	2 003,1	1 395,8	2 099,4	4,7	106,8	268,2	
1980	O	5 769,4	1 257,9	1 641,5	1 171,9	609,6	333,3	618,9	8,8	33,4	94,2	
	N	5 298,2	1 151,3	1 358,8	896,5	813,2	334,7	630,1	36,3	19,9	57,3	
	D	7 305,9	1 444,3	1 695,7	1 662,5	969,5	455,2	728,0	25,7	18,4	306,5	
1981	J	5 549,5	1 085,7	1 646,0	927,0	740,5	458,5	599,6	28,9	63,2	0,1	
	F	6 370,9	1 312,8	1 672,6	1 478,8	793,9	316,5	697,5	33,4	64,9	0,4	
	M	6 057,7	1 366,3	1 819,7	1 027,4	718,9	450,0	608,0	16,3	49,0	2,1	
	A	6 787,0	1 284,0	1 778,4	1 790,8	792,6	393,8	485,5	21,9	51,7	188,4	
	M	5 870,0	1 387,6	1 453,6	1 411,8	653,1	336,4	515,9	26,6	22,9	62,2	
	J	6 433,4	1 209,4	1 552,1	1 488,0	1 023,0	396,3	692,4	14,0	24,5	33,6	
	J		1 220,9	1 763,0	1 441,5	827,3	594,1		1,9	52,4	172,7	
	A		1 418,9	1 601,7	1 462,4	804,8	639,5		1,0	53,9	62,9	
	S	6 944,8	1 238,3	1 689,8	2 172,6	675,2	493,0	600,4	2,1	13,2	60,2	
	O	5 869,3	1 081,6	1 577,9	1 279,1	794,3	460,8	607,9	2,0	49,0	16,7	
	N	6 285,3	1 186,0	1 616,0	1 435,8	759,5	443,1	761,4	1,3	31,6	50,6	
	D	6 479,1	1 047,7	1 798,8	1 672,3	635,3	489,7	639,5	1,2	26,7	167,8	
	1982	J		1 203,7	1 740,1	1 598,3		510,7		1,0	45,7	232,8
F			994,3	1 664,6	1 821,7		368,5		1,3	43,7		
		export										
1979	IV	8 322,9	2 080,2	1 914,0	1 787,5	588,1	463,0	1 411,0	47,0	123,6	142,5	
1980	I	8 608,0	2 128,8	1 682,4	1 467,5	760,6	524,1	1 652,6	56,1	110,2	112,5	
	II	9 128,1	2 201,9	1 782,5	1 788,4	654,6	530,6	1 858,2	67,9	125,0	119,3	
	III	9 281,4	2 246,7	1 644,0	1 764,2	771,9	530,2	1 933,0	78,2	128,6	184,7	
	IV	10 329,3	2 459,6	1 985,0	2 087,4	710,6	566,1	2 108,7	64,6	147,6	199,7	
1981	I		2 497,3	2 036,6	1 882,4	789,4	599,2		86,1	159,1	104,8	
	II		3 252,6	2 524,7	3 127,2	769,2	622,2		121,2	242,1	196,4	
	III		3 753,2	2 394,0	3 262,1	867,4	692,6		96,0	219,0	190,4	
	IV	15 685,4	4 372,8	2 873,8	3 384,1	883,3	719,1	2 937,4	100,2	186,0	228,8	
1980	O	3 198,0	844,4	578,6	508,7	230,2	196,9	709,0	19,3	43,0	67,8	
	N	3 110,6	769,9	626,5	572,1	206,6	177,6	643,4	24,1	42,7	47,6	
	D	4 015,5	843,4	776,5	994,8	275,2	178,5	786,4	21,2	55,4	84,3	
1981	J	3 261,6	782,6	595,5	530,7	243,9	203,2	817,0	33,2	41,8	13,7	
	F	3 349,8	755,1	683,8	719,3	230,7	165,7	692,9	26,5	48,3	27,6	
	M		961,0	756,9	632,6	314,7	228,7		26,5	66,7	63,2	
	A		1 099,8	780,6	1 053,3	240,3	218,4		34,1	71,2	50,2	
	M		1 021,0	778,2	859,8	249,8	194,0		36,4	80,7	73,7	
	J		1 137,8	963,2	1 196,0	279,4	206,6		47,2	82,9	72,3	
	J		1 448,1	867,9	1 177,5	345,2	231,3		35,8	82,3	72,0	
	A		1 065,9	740,7	947,5	245,6	211,4		30,7	69,7	60,2	
	S	4 656,9	1 246,2	785,4	1 140,5	289,3	246,2	799,2	31,7	60,4	58,1	
	O	5 435,7	1 645,0	886,1	1 209,0	281,6	240,3	999,1	33,4	60,7	80,5	
	N	4 858,6	1 373,6	927,6	935,8	319,9	222,0	919,8	39,1	55,9	65,1	
	D	5 266,2	1 393,9	1 049,1	1 232,2	287,0	246,4	888,5	24,8	61,1	83,0	
	1982	J		1 228,0	793,9	819,8		172,6		34,5	54,3	61,5
F			1 248,7	825,8	952,2		175,8		37,0	64,4		

TRENDS IN EC TRADE
 major areas

Value in Mio ECU

Period Période		EUR 10	Deutsch- land	France	Italia	Nederland	Belg.Lux	United Kingdom	Ireland	Danmark	Ἑλλάδα
LATIN AMERICA						AMÉRIQUE LATINE					
import											
1979	IV	3 249,4	955,3	404,3	752,4	400,5	241,9	344,4	11,5	96,8	50,8
1980	I	3 136,6	913,8	511,6	494,7	325,2	241,4	454,8	12,1	86,8	47,3
	II	3 480,2	972,9	529,5	737,1	393,2	258,3	428,0	9,0	105,4	46,5
	III	3 544,1	1 024,1	549,0	741,8	422,3	217,6	459,3	9,9	82,8	37,2
	IV	3 558,5	954,7	594,7	789,9	403,6	268,9	398,8	9,6	80,7	57,5
1981	I	3 517,2	931,0	737,7	710,7	353,4	248,3	436,9	11,7	75,7	11,7
	II	4 246,2	1 034,9	825,8	1 036,5	427,7	293,0		12,4	102,9	40,0
	III		1 086,9	661,7	1 000,6	517,2	393,3		15,5	87,1	32,6
	IV	4 441,6	1 093,6	845,0	1 053,2	509,5	261,8	532,0	15,9	100,5	30,0
1980	O	1 201,2	332,4	194,6	216,7	155,2	99,1	149,1	3,9	29,0	21,1
	N	1 122,2	326,7	179,6	257,8	112,1	66,7	138,9	3,7	25,7	10,9
	D	1 229,3	294,5	219,8	314,3	138,5	100,6	108,3	2,0	25,9	25,5
1981	J	1 173,0	269,8	245,7	280,7	125,1	75,1	145,5	3,7	25,9	1,6
	F	1 097,3	309,9	222,6	218,8	117,8	72,1	129,4	4,1	19,7	3,0
	M	1 254,7	351,7	269,3	214,7	114,2	98,7	161,8	4,3	32,8	7,1
	A	1 306,9	318,7	202,4	379,1	107,7	93,6	156,8	4,9	26,6	17,0
	M	1 342,9	351,3	269,2	322,8	134,0	85,2	137,7	4,5	24,8	13,4
	J	1 589,1	365,9	353,1	329,5	187,9	113,3	178,2	3,0	48,7	9,5
	J		391,1	262,2	302,9	185,8	131,6		4,1	34,9	13,1
	A		316,8	192,3	273,5	127,0	116,0		5,2	30,1	9,1
	S	1 592,0	379,6	207,0	425,1	213,3	144,1	184,1	6,2	22,4	10,4
	O	1 483,7	363,8	271,0	396,8	151,4	88,9	165,2	6,8	28,9	10,9
N	1 399,9	382,6	285,1	285,3	139,4	85,7	160,3	4,0	47,4	10,2	
D	1 540,7	353,6	287,1	364,7	227,0	85,9	183,6	5,3	24,7	8,8	
1982	J		369,3	241,3	334,9		88,8		6,0	20,2	9,6
	F		392,1	202,6	406,1		77,1		8,6	34,7	
export											
1979	IV	2 984,3	1 019,8	594,5	529,9	155,9	162,7	424,0	24,6	70,2	3,0
1980	I	2 496,2	981,0	427,2	350,7	141,0	135,4	398,9	12,8	42,7	3,3
	II	2 771,6	958,3	514,8	509,0	138,2	189,9	391,9	33,2	35,1	1,3
	III	2 998,4	1 149,9	485,0	455,8	204,7	167,9	433,7	42,8	57,0	1,7
	IV	3 394,8	1 266,9	605,6	661,0	180,9	120,2	466,1	31,8	55,6	6,7
1981	I		1 273,9	545,6	490,0	163,8	121,8		16,1	71,1	0,3
	II		1 206,2	766,9	707,5	194,0	168,1		43,1	95,8	2,2
	III		1 310,0	714,9	868,5	258,8	185,7		79,6	54,7	6,4
	IV	3 890,6	1 391,2	664,0	787,4	212,9	173,2	462,1	30,5	161,1	8,1
1980	O	1 113,7	459,0	202,1	162,4	62,0	41,3	156,1	15,3	13,5	2,1
	N	999,8	388,7	166,0	177,9	52,0	36,0	150,1	9,3	17,9	1,8
	D	1 271,8	415,8	236,2	315,4	66,8	41,0	164,1	7,2	22,5	2,8
1981	J	971,8	418,9	149,4	140,8	60,4	33,7	135,4	4,5	28,7	0,0
	F	1 073,6	450,3	184,9	189,1	46,3	39,4	139,5	6,7	17,4	0,0
	M		403,9	211,2	160,1	57,2	46,3		5,0	23,6	0,2
	A		419,4	211,8	245,0	56,0	56,0		7,4	27,9	0,5
	M		367,1	259,9	196,1	66,0	54,8		11,3	19,6	1,5
	J		419,7	293,8	263,3	72,0	57,1		24,4	45,0	0,1
	J		511,6	236,0	380,8	109,1	77,9		18,8	17,0	0,6
	A		405,3	241,3	224,7	73,6	49,6		25,6	15,9	5,1
	S	1 225,6	392,3	237,5	263,9	70,3	57,2	147,8	35,4	20,6	0,6
	O	1 247,7	443,7	232,4	262,8	64,1	59,4	152,6	12,5	17,9	2,3
N	1 370,4	502,7	228,4	234,6	69,7	46,4	155,9	11,2	121,1	0,5	
D	1 262,5	458,0	203,7	288,3	79,6	66,1	133,0	6,1	22,4	5,3	
1982	J		356,9	193,7	227,8		34,8		5,9	13,0	0,8
	F		371,7	169,5	289,2		38,8		5,1	17,0	

ÉVOLUTION DU COMMERCE DE LA CE
avec les principales zones

Valeurs en Mio ECU

Period Période		EUR 10	Deutsch- land	France	Italia	Nederland	Belg.Lux	United Kingdom	Ireland	Danmark	Ελλάδα
ASEAN			ANASE								
import											
1979	IV	1 511,7	448,4	248,9	219,7	228,7	72,5	251,5	5,9	31,4	11,5
1980	I	1 925,2	514,5	285,9	171,6	263,1	81,8	558,8	7,2	45,8	5,4
	II	1 677,7	465,2	303,0	182,0	247,2	83,8	353,8	7,3	25,6	9,9
	III	1 662,7	543,2	238,2	175,9	200,8	71,2	390,6	7,9	29,7	5,1
	IV	1 625,1	474,8	264,3	225,2	272,3	81,4	265,1	7,6	23,9	10,5
1981	I	1 667,4	525,8	253,0	165,4	308,7	101,8	259,4	8,8	33,5	11,1
	II	1 656,2	450,2	253,4	198,0	327,5	88,2		9,3	30,6	11,5
	III		482,3	266,1	161,7	275,6	93,3		12,0	36,3	9,8
	IV	1 670,7	480,8	271,1	185,9	296,0	72,8	317,5	9,1	30,9	6,6
1980	O	563,7	168,2	83,8	86,2	80,0	22,5	104,4	3,1	9,0	6,6
	N	515,1	146,0	108,0	52,3	97,3	24,1	73,8	2,5	9,3	1,8
	D	514,2	153,2	72,5	86,8	94,8	29,2	68,1	1,9	5,6	2,1
1981	J	533,0	175,0	84,7	44,6	96,5	33,8	83,3	3,3	11,7	0,2
	F	566,3	151,8	85,5	74,1	103,2	28,3	106,4	3,2	13,4	0,4
	M	568,9	199,2	82,8	46,9	109,0	39,4	70,3	2,3	8,6	10,5
	A	572,1	149,2	82,9	70,8	134,6	30,2	86,1	3,0	10,5	4,8
	M	528,8	145,7	86,5	66,9	91,1	25,6	96,1	3,3	10,4	3,4
	J	551,1	155,0	83,9	59,5	101,8	30,4	105,3	3,1	8,8	3,3
	J		167,8	86,2	61,6	98,5	35,0		4,1	10,5	5,5
	A		136,9	85,0	41,4	84,3	24,4		3,4	11,8	1,6
	S	576,9	177,4	94,9	59,7	92,4	29,8	101,7	4,4	14,0	2,7
	O	569,1	165,6	92,3	70,5	102,8	22,0	99,5	3,6	10,6	2,2
1982	N	563,8	168,9	85,5	47,9	98,3	27,8	116,4	3,3	13,0	2,6
	D	521,2	146,0	93,1	67,2	94,4	21,5	87,6	2,3	7,4	1,7
1982	J		155,2	86,8	45,6		34,7		5,0	11,6	2,1
	F		180,5	84,2	63,3		40,5		3,7	13,7	
export											
1979	IV	1 213,9	410,2	230,5	106,2	86,7	55,0	283,6	6,5	28,2	6,1
1980	I	1 297,9	401,2	180,1	108,5	177,1	62,5	320,5	5,1	41,6	0,7
	II	1 197,0	414,2	153,8	104,9	111,0	55,8	324,0	6,5	24,7	2,1
	III	1 374,3	419,0	146,0	103,7	229,2	58,7	381,0	8,8	26,7	1,2
	IV	1 453,5	501,6	194,4	148,6	112,6	68,9	391,6	7,5	26,9	1,3
1981	I		511,3	346,1	105,3	143,0	70,1		5,1	24,4	4,1
	II		619,3	249,3	153,4	150,2	72,4		8,3	34,8	7,8
	III		631,7	314,9	178,0	164,6	82,4		10,2	40,2	0,4
	IV	2 042,9	751,9	398,7	140,8	164,6	83,7	457,2	7,2	37,1	1,6
1980	O	488,0	178,5	53,5	37,6	44,6	21,7	140,9	2,4	8,1	0,8
	N	421,0	150,2	52,0	39,0	29,8	25,9	114,7	1,9	7,4	0,0
	D	548,1	172,8	88,4	71,6	38,7	21,0	142,2	3,2	9,6	0,6
1981	J	432,9	150,8	47,0	34,8	36,9	19,1	135,5	1,2	7,8	0,0
	F	449,7	151,9	76,5	41,9	34,6	21,3	113,2	2,0	8,3	0,0
	M		209,1	222,3	28,7	71,6	29,5		1,9	8,3	4,0
	A		254,0	96,8	58,9	38,1	29,0		2,5	9,4	0,1
	M		161,1	95,3	39,1	42,9	23,8		3,1	14,0	7,6
	J		205,1	57,5	54,7	69,2	19,4		2,7	10,3	0,1
	J		254,3	142,9	68,3	69,9	26,0		3,1	16,4	0,1
	A		188,9	66,8	39,7	44,7	24,9		3,8	11,0	0,1
	S	577,1	188,5	105,4	70,1	50,0	31,2	116,1	2,9	12,6	0,1
	O	552,4	216,5	58,3	44,5	56,4	27,5	135,0	2,3	11,5	0,4
1982	N	681,2	300,5	65,0	45,0	63,9	28,8	163,3	2,7	11,8	0,1
	D	789,3	239,1	272,4	51,4	44,8	27,5	138,9	2,1	12,0	1,1
1982	J		247,0	185,8	39,6		20,3		2,6	8,2	0,4
	F		226,6	105,5	33,2		30,7		3,8	11,2	

JAN.-JUNE 1981		EUR 10		Deutschland		France		Italia		Nederland		Pays Partenaires		Code
Code	Partner countries	1 000 ECU	Indices 81/80	1 000 ECU	Indices 81/80	1 000 ECU	Indices 81/80	1 000 ECU	Indices 81/80	1 000 ECU	Indices 81/80	1 000 ECU	Indices 81/80	
	World	279 892 000	105	71 316 540	104	52 802 420	107	38 887 120	115	29 083 460	103			Monde
	Intra-EC (EUR 10)	133 074 800	102	34 218 530	103	25 251 810	104	16 096 070	105	14 877 970	98			Intra-CE (EUR 10)
	Extra-EC	146 595 300	108	37 055 650	106	27 522 240	111	22 779 810	123	14 205 490	109			Extra-CE
	Class 1	73 078 740	109	19 702 030	108	11 052 270	111	8 135 545	115	6 015 795	110			Classe 1
	EFTA	25 888 770	107	8 594 030	105	3 040 400	110	2 617 283	119	1 747 998	102			AELE
	Other Western Europe	6 008 291	102	1 688 432	102	1 758 555	110	917 089	90	345 408	92			Autr. pays d'Europe occid.
	USA and Canada	27 811 870	108	6 008 332	104	4 382 535	109	2 943 783	108	3 081 440	113			USA et Canada
	Other class 1	13 369 820	118	3 411 248	127	1 870 781	120	1 657 390	147	840 949	125			Autres classe 1
	Class 2	62 764 450	108	14 079 940	103	14 597 900	111	12 633 160	132	6 972 588	102			Classe 2
	ACP (59 countries)	8 893 394	93	1 843 243	81	2 123 050	83	1 253 732	120	1 444 101	93			ACP (59 pays)
	DOM	182 313	130	13 378	238	118 493	122	4 196	472	3 117	78			DOM
	TOM	441 141	112	19 595	42	127 510	90	163 629	215	49 164	78			TOM
	Other class 2	53 247 600	110	12 203 720	108	12 228 840	119	11 211 600	132	5 476 205	105			Autres classe 2
	Class 3 ¹⁾	10 752 070	105	3 273 668	99	1 872 078	104	2 011 108	106	1 217 106	166			Classe 3 ¹⁾
	Eastern Europe ¹⁾	9 576 825	105	2 924 411	98	1 659 121	102	1 818 838	105	1 098 092	174			Europe orientale ¹⁾
	Other class 3	1 175 237	110	349 257	104	212 956	126	192 270	114	119 014	114			Autres classe 3
	Miscellaneous	221 948	57	42 358	126	28 373	13	11 249	142	7	1			Divers non classés
	OECD	202 834 900	104	53 408 230	105	35 882 460	106	23 448 750	106	20 827 580	101			OCDE
	Mediterranean Basin	19 566 430	120	5 916 127	120	4 200 906	125	5 118 959	138	1 009 655	106			Bassin méditerranéen
	OPEC	36 785 970	109	7 643 682	103	9 920 960	111	8 139 287	111	4 355 600	99			OPEP
	Latin America	7 763 339	118	1 965 893	104	1 563 425	153	1 747 216	142	731 551	109			Amérique latine
	ASEAN	3 323 638	92	975 982	100	506 443	89	363 372	103	686 252	125			ANASE
001	France	23 291 170	104	8 068 869	106			5 102 957	106	1 872 805	96			France
002	Belgium and Luxembourg	16 188 610	93	4 862 990	91	4 505 243	96	1 232 949	96	3 112 892	92			Belgique et Luxembourg
003	Netherlands	22 111 790	107	8 981 228	108	3 487 073	113	1 557 059	102					Pays-Bas
004	R F of Germany	32 916 610	101			8 704 879	104	6 082 229	108	6 050 714	96			R F d'Allemagne
005	Italy	14 171 950	96	5 232 532	94	4 717 322	100			818 315	91			Italie
006	United Kingdom	17 387 540	111	5 048 189	113	2 896 787	107	1 554 808	101	2 532 757	113			Royaume-Uni
007	Ireland	2 458 399	108	324 396	113	285 650	109	90 324	111	167 309	119			Irlande
008	Denmark	3 275 881	106	1 157 091	100	348 341	107	304 266	100	238 737	99			Danemark
009	Greece	1 274 780	114	543 242	108	306 514	215	171 480	84	84 439	71			Grèce
024	Iceland	126 860	97	28 281	85	6 550	63	10 002	101	2 207	46			Islande
025	Faroe Islands	49 003	100	10 256	123	5 029	74	4 131	85	58	9			Iles Féroé
028	Norway	5 022 290	120	1 806 897	119	350 275	113	69 838	82	460 199	122			Norvège
030	Sweden	6 115 726	107	1 563 431	110	764 168	111	427 647	103	540 278	104			Suède
032	Finland	2 427 540	106	616 270	109	279 599	108	138 018	109	199 152	88			Finlande
036	Switzerland	7 527 383	102	2 405 388	97	1 159 523	107	1 082 754	139	306 756	90			Suisse
038	Austria	3 631 602	104	1 936 738	100	247 772	109	789 807	117	170 855	104			Autriche
040	Portugal	1 037 368	102	237 025	101	232 513	126	99 217	93	68 551	82			Portugal
042	Spain	4 148 127	101	877 132	97	1 545 366	107	479 749	86	228 860	99			Espagne
043	Andorra	3 547	117	818	91	1 983	118	462	132	33	330			Andorre
044	Gibraltar	2 882	111	270	355	22	12	951	81	37	411			Gibraltar
045	Vatican City State	718	145	161	148	11	26	473	156	3	10			Cité du Vatican
046	Malta	130 644	102	55 427	97	5 435	93	11 996	124	9 720	110			Malte
048	Yugoslavia	1 060 507	96	484 817	105	113 103	129	307 728	90	60 371	61			Yougoslavie
052	Turkey	612 865	119	259 552	117	87 605	145	111 599	105	46 326	130			Turquie
056	Soviet Union	5 390 020	114	1 459 490	104	1 042 705	104	1 029 387	106	654 551	237			Union soviétique
058	German Dem. Rep. ¹⁾	516 529	118	95 877	104	95 877	104	86 871	125	100 102	191			Rép. démocr. allem. ¹⁾
060	Poland	1 041 363	71	170 496	69	170 496	69	163 734	80	56 442	87			Pologne
062	Czechoslovakia	743 551	99	384 700	107	68 820	104	96 969	104	57 999	87			Tchécoslovaquie
064	Hungary	650 603	96	343 583	103	71 206	104	121 091	87	38 872	88			Hongrie
066	Romania	940 595	111	256 383	75	187 016	146	222 654	138	152 985	147			Roumanie
068	Bulgaria	246 854	111	78 556	134	14 370	92	74 581	98	31 955	74			Bulgarie
070	Albania	47 315	179	4 529	112	8 631	232	23 552	148	5 187	309			Albanie
202	Canary Islands	165 537	128	25 433	194	2 455	191	423	39	36 803	114			Iles Canaries
204	Morocco	639 947	97	94 909	86	329 979	103	46 860	82	49 556	103			Maroc
205	Ceuta and Melilla	260	500	22	138	97	511	100	588	34	205			Ceuta et Melilla
208	Algeria	2 491 746	124	1 033 890	135	723 876	121	436 621	131	144 603	146			Algérie
212	Tunisia	622 778	104	178 478	83	178 478	127	225 951	199	31 756	73			Tunisie
216	Libya	4 254 556	126	1 787 855	109	302 914	115	1 910 123	160	124 209	99			Libye
220	Egypt	1 360 112	127	75 529	90	51 465	141	867 092	191	12 438	33			Egypte
224	Sudan	87 106	100	18 053	105	15 983	104	35 635	105	4 551	380			Soudan
228	Mauritania	85 510	119	6 745	97	28 488	98	28 147	153	1 861	238			Mauritanie
232	Mali	38 290	82	5 050	77	8 757	51	2 809	376	1 285	34			Mali
236	Upper Volta	16 787	85	1 906	110	6 335	115	1 264	49	197	112			Haute-Volta
240	Niger	146 901	78	15 166	56	120 870	75	448	42	354	240			Niger
244	Chad	12 110	111	8 253	311	2 459	41	434	95	33	20			Tchad
247	Republic of Cape Verde	140	318	16	146	11	110	65	57	17	116			République du Cap-Vert
248	Senegal	83 361	85	1 979	44	54 833	80	3 050	57	1 111	116			Sénégal
252	Gambia	10 138	114	637	113	4 496	113	466	12	135	69			Gambie
257	Guinea Bissau	6 620	79	44	733	729	154	70	70	5 024	5			Guinée-Bissau
260	Guinea	63 418	124	31 742	122	19 532	143	9 161	97	1 295	119			Guinée
264	Sierra Leone	78 337	75	9 157	65	3 270	193	307	307	8 368	80			Sierra Leone
268	Liberia	314 135	121	94 400	108	37 275	76	58 345	131	9 824	30			Libéria
272	Ivory Coast	725 498	91	115 433	96	266 607	82	154 050	86	88 172	149			Côte-d'Ivoire
276	Ghana	129 071	75	36 037	75	7 826	85	4 263	63	7 623	42			Ghana
280	Togo	85 868	108	14 552	113	26 834	131	4 717	133	22 285	77			Togo
284	Benin	12 473	45	1 187	22	7 041	122	1 430	26	1 440	23			Bénin
288	Nigeria	3 443 696	91	896 256	94	826 580	80	446 162	148	894 687	83			Nigeria
302	Cameroon	502 463	133	119 614	154	139 701	109	46 6						

import

JAN.-JUNE 1981		JAN.-JUIN 1981		Belg.-Lux.		United Kingdom		Ireland		Danmark		Ελλάδα		Pays Partenaires		Code
Code	Partner countries	1 000 ECU	Indices 81/80	1 000 ECU	Indices 81/80	1 000 ECU	Indices 81/80	1 000 ECU	Indices 81/80	1 000 ECU	Indices 81/80	1 000 ECU	Indices 81/80			
	World	27 296 510	101	44 997 740	101	4 610 443	115	7 709 781	104	3 187 920	96	Monde				
	Intra-EC (EUR 10)	16 399 740	100	17 449 920	100	3 397 993	114	3 676 374	100	1 708 333	124	Intra-CE (EUR 10)				
	Extra-EC	10 880 840	104	27 449 460	102	1 187 107	117	4 033 408	109	1 481 267	77	Extra-CE				
	Class 1	6 036 161	109	17 788 540	106	862 891	135	2 970 018	116	515 479	57	Classe 1				
	EFTA	1 726 074	136	5 978 825	100	172 730	115	1 887 161	106	124 267	51	AELE				
	Other Western Europe	319 148	113	817 063	103	42 307	148	77 647	96	42 642	67	Autr. pays d'Europe occid.				
	USA and Canada	2 299 663	100	7 654 762	106	513 834	144	738 335	152	189 188	118	USA et Canada				
	Other class 1	1 691 275	102	3 337 898	117	134 021	133	266 873	130	159 382	37	Autres classe 1				
	Class 2	4 221 988	97	8 503 613	95	272 677	85	776 313	106	706 291	87	Classe 2				
	ACP (59 countries)	925 161	115	1 023 008	90	30 328	65	154 770	179	96 001	177	ACP (59 pays)				
	DOM	81	11	3 190	51			39 835	137	23	11	DOM				
	TOM	16 780		48 669				11 281	42	4 257		TOM				
	Other class 2	3 279 967	93	7 428 746	95	242 132	88	570 428	97	605 970	80	Autres classe 2				
	Class 3 1)	622 692	100	1 157 300	99	51 539	89	287 078	69	259 496	121	Classe 3 1)				
	Eastern Europe 1)	542 135	101	973 571	96	47 525	89	262 421	67	250 690	128	Europe orientale 1)				
	Other class 3	80 555	98	183 709	113	4 015	85	24 656	97	8 805	50	Autres classe 3				
	Miscellaneous	15 934	98	98 363	123	25 343	101	0		321	11	Divers non classés				
	OECD	21 612 800	103	34 557 920	103	4 256 144	118	6 624 128	107	2 216 785	98	OCDE				
	Mediterranean Basin	704 753	102	2 110 162	112	66 812	127	138 889	108	300 181	52	Bassin méditerranéen				
	OPEC	2 400 775	93	3 596 847	93	142 273	77	298 931	123	287 888	151	OPEP				
	Latin America	541 354	104	910 016	103	24 085	114	178 616	93	51 683	55	Amérique latine				
	ASEAN	189 933	113	546 923	60	18 072	125	64 123	90	22 538	148	ANASE				
001	France	3 844 746	97	3 651 788	108	237 275	115	293 477	101	219 259	102	France				001
002	Belgium and Luxembourg			2 000 449	85	101 170	122	287 048	105	85 869	118	Belgique et Luxembourg				002
003	Netherlands	4 577 580	106	2 683 399	107	170 854	109	509 870	85	144 890	104	Pays-Bas				003
004	R.F. of Germany	5 112 701	96	4 586 261	94	318 025	132	1 401 813	101	661 993	135	R.F. d'Allemagne				004
005	Italy	889 200	91	1 908 366	95	95 358	118	166 831	78	344 022	127	Italie				005
006	United Kingdom	1 728 692	110			2 442 061	112	981 320	112	202 937	122	Royaume-Uni				006
007	Ireland	95 609	97	1 460 423	106			21 050	105	11 638	93	Irlande				007
008	Denmark	119 747	106	1 038 476	114	33 504	117			35 719	252	Danemark				008
009	Greece	31 465	94	120 770	118	1 906	71	14 964	119			Grèce				009
024	Iceland	5 901	253	61 743	98		89	6 361	88	5 726		Islande				024
025	Faroe Islands	220	41	12 289	138		228	15 183	85	111		Iles Féroé				025
028	Norway	306 703	153	1 689 566	125	17 161	119	3 018 105	105	3 546	10	Norvège				028
030	Sweden	408 574	107	1 301 983	104	68 157	118	1 116 429	109	25 059	34	Suède				030
032	Finland	92 317	116	721 367	112	38 683	97	319 299	106	22 835	54	Finlande				032
036	Switzerland	760 284	168	1 618 521	77	26 318	136	125 183	100	42 656	89	Suisse				036
038	Austria	96 939	99	282 799	105	13 532	122	71 475	89	21 685	58	Autriche				038
040	Portugal	55 356	102	302 846	101	8 790	105	30 309	91	2 761	46	Portugal				040
042	Spain	246 187	113	662 570	100	37 993	163	49 274	104	20 996	74	Espagne				042
043	Andorra	87	97					67	274			Andorra				043
044	Gibraltar	125	174	1 441	133			36	400			Gibraltar				044
045	Vatican City State		2 200	4	50					64		Cité du Vatican				045
046	Malta	11 965	139	34 074	97	323	115	1 670	83	34	41	Malte				046
048	Yugoslavia	26 172	100	48 024	114	498	36	7 027	78	12 767	40	Yougoslavie				048
052	Turkey	34 390	119	58 564	118	1 767	61	4 391	101	8 671	254	Turquie				052
056	Soviet Union	333 833	96	596 506	112	20 543	147	100 054	68	152 951	485	Union soviétique				056
058	German Dem. Rep. 1)	57 723	91	87 173	94	3 205	90	64 651	138	25 921	95	Sep. démocr. allem. 1)				058
060	Poland	50 530	67	120 161	66	14 726	56	56 329	37	11 774	32	Pologne				060
062	Czechoslovakia	23 010	83	64 429	77	4 805	77	20 625	97	22 194	92	Tchécoslovaquie				062
064	Hungary	12 565	103	34 552	84	2 943	200	14 705	84	11 086	61	Hongrie				064
066	Romania	41 623	345	60 633	101	964	79	4 177	90	14 160	47	Roumanie				066
068	Bulgaria	25 475	288	9 941	57	334	179	1 770	84	9 872	35	Bulgarie				068
070	Albania	2 377		196	100			111	80	2 732	506	Albanie				070
202	Canary Islands	2 473	99	97 333	124	16	123	601	66			Iles Canaries				202
204	Morocco	55 292	110	52 979	97	1 644	69	7 972	114	756	8	Maroc				204
205	Ceuta and Melilla									7		Ceuta et Melilla				205
208	Algeria	34 602	30	115 763	125			1 332	140	1 059	150	Algérie				208
212	Tunisia	31 439	114	5 983	71	3 774	176	1 003	51	44 957	32	Tunisie				212
216	Libya	58 175	140	23 253	58			8	277	16		Libye				216
220	Egypt	20 958	95	87 173	108	189	65	1 937	16	118 223	60	Égypte				220
224	Sudan	2 947	86	8 532	76	22	22	360	74	1 024	25	Soudan				224
228	Mauritania	13 017	112	7 252	129							Mauritanie				228
232	Mali	14 377	450	4 523	44	32	128	779	16	678	337	Mali				232
236	Upper Volta	1 468		792	18			4 813	92	12	30	Haute-Volta				236
240	Niger	20	6	10 012	32					31	23	Niger				240
244	Chad	60	7	230	51		115		526	283		Tchad				244
247	Republic of Cape Verde		3	28	133							République du Cap-Vert				247
248	Senegal	3 677	203	15 846	123		351	8	252	56	2 262	Sénégal				248
252	Gambia	1 860	974	2 748	159							Gambie				252
257	Guinea Bissau	161	847	592	52							Guinée-Bissau				257
260	Guinea	372	188	796	406			497	129		23	Guinée				260
264	Sierra Leone	4 518	61	52 714	75	3					89	Sierra Leone				264
268	Liberia	38 145	142	8 196	55	133	218	2 669	165	65 148		Libéria				268
272	Ivory Coast	23 268	74	58 158	119	6 178	139	7 545	105	6 087	33	Côte-d'Ivoire				272
276	Ghana	4 568	60	62 823	82	3 044	63	1 210	79	1 677	265	Ghana				276
280	Togo	6 980	75	5 945	556	167		2 737	301	1 651	65	Togo				280
284	Benin	189	177	778	201	241		67	6			Benin				284
288	Nigeria	199 656	130	68 400	66	581	16	111 683	340			Nigeria				288
302	Cameroon	13 220	84	9 560	136	583		1 316	77	1 738	48	Cameroon				302
306	Central African Republic	18 942	208	579	56					106	72	République Centrafricaine				306
310	Equatorial Guinea			21	32							Guinée équatoriale				310
311	São Tomé and Príncipe	81	49	6	33							São Tomé et Príncipe				311
314	Gabon	6 690	164	8 551	985	1 924		178	7	2 264	26	Gabon				314
318	Congo	24 378	214	4 317	130	65		586	52	1 047	95	Congo				318
322	Zaire	494 092	121	29 833	61	1 613	70	1 644	87	3 399	130	Zaire				322
324	Rwanda	1 292	28	4 850	91					38	76	Rwanda				324
328	Burundi	6 143	121	1 770	74					74		Burundi				328
329	St. Helena and dep.			101	20					2		Sainte-Hélène et dép.				329
330	Angola	20 523		98 987	125			22								

JAN.-JUNE 1981		JAN.-JUN 1981		EUR 10		Deutschland		France		Italia		Nederland		Pays Partenaires		Code
Code	Partner countries	1 000 ECU	Indices 81/80	1 000 ECU	Indices 81/80	1 000 ECU	Indices 81/80	1 000 ECU	Indices 81/80	1 000 ECU	Indices 81/80	1 000 ECU	Indices 81/80			
400	United States of America	24 800 000	108	5 397 774	106	3 999 798	109	2 514 523	106	2 867 197	115	États-Unis d'Amérique	400			
404	Canada	3 211 863	105	610 558	87	382 737	114	429 250	124	214 243	101	Canada	404			
406	Greenland	53 744	157	10 255	50	3 230	80	50 259	324			Greenland	406			
408	St Pierre and Miquelon	5 937	363	9	50	901	80	2 651	31	115	115	Saint-Pierre et Miquelon	408			
412	Mexico	1 068 368	251	138 908	129	380 791	360	291 585	426	94 204	270	Mexique	412			
413	Bermuda	6 072	69	1 655	47	10	5	37	2	115	27	Bermudes	413			
416	Guatemala	118 700	70	45 386	76	8 980	90	25 582	60	14 275	87	Guatemala	416			
421	Belize	13 176	125	498	128	80	800	75	75	45	900	Belize	421			
424	Honduras	60 833	89	35 925	79	2 750	113	4 635	72	8 075	159	Honduras	424			
428	El Salvador	146 950	134	90 526	140	12 298	99	7 424	81	24 809	206	El Salvador	428			
432	Nicaragua	52 227	85	19 698	71	13 468	89	7 961	110	2 348	65	Nicaragua	432			
436	Costa Rica	119 846	126	60 041	130	12 214	88	18 193	115	12 513	200	Costa Rica	436			
442	Panama	129 741	126	44 773	90	9 694	90	25 614	90	9 376	115	Panama	442			
448	Cuba	61 980	52	13 123	56	12 181	130	13 593	99	11 297	40	Cuba	448			
451	West Indies	8 820	125	89	29	2 329	109	3	11	169	101	Indes occidentales	451			
452	Haiti	27 823	72	3 946	105	9 384	58	6 617	62	4 471	179	Haiti	452			
453	Bahamas	119 960	29	12 196	6	269	1	46 918	132	14 513	25	Bahamas	453			
454	Turks and Caicos Islands	34	11					10				Îles Turks et Caïcos	454			
455	Dominican Republic	25 450	78	929	47	3 988	42	3 563	66	942	150	République Dominicaine	455			
457	Virgin Islands of the USA	137	205	116	4	4	270	50	60			Îles Vierges des États-Unis	457			
458	Guadeloupe	32 002	155	140	57	31 683	220	24	14	29	29	Guadeloupe	458			
460	Dominica	7 169	68	5		0		41	53	45	79	Dominique	460			
462	Martinique	49 549	158	2 742	64	45 065	172	1 241	347	61	71	Martinique	462			
463	Cayman Islands	6 787	7	481	117	2 181		147				Îles Cayman	463			
464	Jamaica	122 296	123	2 378	114	4 807		189	72	1 106	95	Jamaïque	464			
465	St Lucia	10 335	83	1 100	100	10		26				Sainte-Lucie	465			
467	St Vincent	8 424	98	21	420	1	33	10				Saint-Vincent	467			
469	Barbados	15 585	169	434	150	471	218	136	267	15	58	La Barbade	469			
472	Trinidad and Tobago	219 432	159	15 689	98	7 661	20	101 004	394	51 375	346	Trinidad et Tobago	472			
473	Grenada	13 402	184	905	133	495	190	381	261	6 035		Grenada	473			
476	Netherlands Antilles	295 644	126	4 626	34	21 572	45	160 267	243	48 749	79	Antilles néerlandaises	476			
480	Colombia	534 408	100	250 463	101	48 746	93	100 076	228	51 910	64	Colombie	480			
484	Venezuela	1 240 837	159	125 915	120	269 072	212	555 154	189	59 564	119	Venezuela	484			
488	Guyana	89 940	125	10 235	127	7 201	196	3 771	146	881	187	Guyane	488			
492	Surinam	74 290	76	7 351	24	4 540	84	6 222	109	41 702	127	Surinam	492			
496	French Guiana	1 043	105	56		931	119					Guyane française	496			
500	Ecuador	91 196	81	29 221	105	5 893	26	24 075	148	15 743	64	Équateur	500			
504	Peru	226 730	89	50 358	79	31 369	105	50 259	86	7 329	58	Pérou	504			
508	Brazil	2 286 646	116	611 275	109	516 374	140	341 908	114	261 371	120	Bразил	508			
512	Chile	610 187	82	203 531	99	91 869	92	92 313	81	50 199	70	Chili	512			
516	Bolivia	67 854	79	6 798	65	18 306	104	954	51	4 482	69	Bolivie	516			
520	Paraguay	36 649	52	12 886	67	5 517	50	8 527	40	5 428	67	Paraguay	520			
524	Uruguay	145 027	143	47 891	119	18 992	321	22 509	90	17 989	137	Uruguay	524			
528	Argentina	773 860	92	187 417	87	103 700	106	159 905	91	139 023	97	Argentine	528			
529	Falkland Islands and dep.	3 465	103	16	49	39	98					Îles Falkland et dép.	529			
600	Cyprus	152 966	114	13 088	159	3 758	813	2 026	15	8 042	146	Chypre	600			
604	Lebanon	17 130	59	2 835	90	3 299	27	4 651	76	1 127	106	Liban	604			
608	Syria	582 971	130	69 261	139	1 704 470	230	319 301	117	4	4	Syrie	608			
612	Iraq	1 421 434	37	60 385	34	395 658	19	814 011	94	322		Irak	612			
616	Iran	1 128 755	53	22 289	25	32 323	54	122 092	123	105 306	63	Iran	616			
624	Israel	944 017	101	246 961	96	131 394	109	97 762	74	97 110	106	Israël	624			
628	Jordan	19 933	253	2 912	155	3 532		1 778	48	54	36	Jordanie	628			
632	Saudi Arabia	16 430 150	147	2 440 666	165	5 271 733	187	2 942 448	137	1 912 422	125	Arabie Saoudite	632			
636	Kuwait	2 066 185	76	174 223	100	299 460	77	223 169	78	659 084	83	Koweït	636			
640	Bahrain	85 757	229	3 814	202	22 560	202	25 582	133	18 965	253	Bahrein	640			
644	Qatar	948 273	136	45 508	165	385 508	156	254 563	262	220 398	132	Qatar	644			
647	United Arab Emirates	2 368 306	106	571 733	89	964 500	163	254 733	114	83 298	42	Émirats arabes unis	647			
649	Oman	306 818	309	257 138	759	19	13	101				Oman	649			
652	North Yemen	1 670	37	381	118	14	42	708	27	34	121	Yémen du Nord	652			
656	South Yemen	31 054	59	314	74	711		29 763	57	30		Yémen du Sud	656			
660	Afghanistan	37 335	102	14 670	81	2 163	97	5 462	142	2 095	97	Afghanistan	660			
662	Pakistan	270 161	105	69 530	91	41 376	124	40 719	116	25 552	113	Pakistan	662			
664	India	954 072	93	270 001	113	122 642	84	92 875	80	57 371	85	Inde	664			
666	Bangladesh	53 292	67	5 805	64	8 724	92	12 049	71	5 705	102	Bangla Desh	666			
667	Maldives	639	586	5	500	25		50	172			Maldives	667			
669	Sri Lanka	99 225	90	27 369	107	14 931	121	6 933	71	14 943	163	Sri Lanka	669			
672	Nepal	7 241	107	3 796	120	572	115	448	49	41	62	Népal	672			
675	Bhutan	148	20					10				Bhoutan	675			
676	Burma	23 712	96	2 874	80	2 153	108	4 304	256	5 231	298	Birmanie	676			
680	Thailand	746 899	113	217 891	99	104 798	105	68 270	125	235 148	134	Thaïlande	680			
684	Laos	109	20			28	6	42	111			Laos	684			
690	Vietnam	7 885	172	2 630	132	3 580	274	1 254	233			Vietnam	690			
696	Kampuchea (Cambodia)	97	61			33						Kampuchéa (Cambodge)	696			
700	Indonesia	550 999	90	131 110	89	69 252	54	117 998	102	119 334	113	Indonésie	700			
701	Malaysia	894 749	96	254 119	92	150 025	89	94 303	90	134 566	124	Malaisie	701			
703	Brunei	2 866	214	77	550	31	129	542	256	57	95	Brunei	703			
706	Singapore	652 121	89	189 550	97	112 594	113	57 552	112	74 591	102	Singapour	706			
708	Philippines	478 872	109	183 313	129	69 775	93	25 249	92	62 614	153	Philippines	708			
716	Mongolia	8 963	113	511	121	726	205	1 205	98	106	116	Mongolie	716			
720	China	1 073 838	123	316 874	121	194 644	127	174 433	118	106 855	144	Chine	720			
724	North Korea	22 574	34	18 120	34	1 825	40	1 785	33	153	134	Corée du Nord	724			
728	South Korea	1 144 546	109	397 053	113	156 653	121	91 538	92	127 694	111	Corée du Sud	728			
732	Japan	7 906 201	130	2 523 307	140	1 103 341	135	580 499	143	650 219	131	Japon	732			
736	Taiwan	1 270 821	122	470 155	116	168 615	140	129 302	121	149 430	111	Tai-wan	736			
740	Hong Kong	1 829 061	108	627 791	106	136 216	113	103 817	118	137 180	102	Hong-Kong	740			
743	Macao	121 923	122	38 635	126	33 138	104	15 073	125	7 072	113	Macao	743			
800	Australia	1 303 856	102	258 483	101	272 929	123	259 884	115	79 498	100	Australie	800			
801	Pepue New Guinea	112 879	78	82 164	79	2 203	56	1 694	224	4 013	43	Papouasie-Nouvelle-Guinée	801			
802	Australian Oceania	697	64	16	100	41	513	167	668			Océanie australienne	802			
803	Nauru	58	33					4	14			Nauru	803			
804	New Zealand	642 430	110	53 545	117	72 331	98	45 033	93	13 991	101	Nouvelle-Zélande	804			
806	Solomon Islands	6 891	91	1 544	37	264		1	1	722	73	Îles Salomon	806			
807	Tuvalu	1	29			1	33					Tuvalu	807			
808	American Oceania	293	54	22	20			214	200			Océanie américaine	808			
809	New Caledonia and dep.	113 104	96	12 144	46	100 070	118	827	14			Nouvelle-Calédonie et dép.	809			
811	Wallis and Futuna Islands	10	250					9				Îles Wallis et Futuna	811			
812	Kiribati	965	276	2		3				901		Kiribati	812			
813	Pitcairn	276						12				Îles Pitcairn	813			
814	New Zealand Oceania	443	26	9	1			50	161			Océanie néo-zélandaise	814			

import

JAN.-JUNE 1981		JAN.-JUIN 1981		Belg.-Lux.		United Kingdom		Ireland		Danmark		Ελλάδα			
Code	Partner countries	1 000 ECU	Indices 81/80	1 000 ECU	Indices 81/80	1 000 ECU	Indices 81/80	1 000 ECU	Indices 81/80	1 000 ECU	Indices 81/80	1 000 ECU	Indices 81/80	Pays Partenaires	Code
400	United States of America	2 090 241	99	6 407 245	106	453 299	144	696 524	153	173 410	130	États-Unis d'Amérique	400		
404	Canada	209 423	112	1 247 518	107	60 535	145	41 811	138	15 778	59	Canada	404		
406	Greenland	3	5	166	369			39 817	137	14		Greenland	406		
408	St Pierre and Miquelon	23	23	2 303				12		7	4	Saint-Pierre et Miquelon	408		
412	Mexico	12 778	86	127 336	145	143	15	22 471	439	152	49	Mexique	412		
413	Bermuda	2	40	4 250	176			3		4		Bermudes	413		
416	Guatemala	6 318	89	9 818	37	974		7 366	94	1	33	Guatemala	416		
421	Belize	4	7	12 474	124							Belize	421		
424	Honduras	5 085	104	3 151	109	17	42	1 178	111	17	71	Honduras	424		
428	El Salvador	6 308	120	4 288	144	582		715	21			El Salvador	428		
432	Nicaragua	4 625	88	1 211	91	687		2 141	221	68		Nicaragua	432		
436	Costa Rica	5 865	138	7 779	123	158	82	3 083	126			Costa Rica	436		
442	Panama	7 612	26	8 134	97	97		3 970	38	20 471	4	Panama	442		
448	Cuba	3 959	26	7 011	27	52	106	760				Cuba	448		
451	West Indies	245	40	5 801	134	184	836					Indes occidentales	451		
452	Haiti	4 555	84	893	83	50		907	139			Haiti	452		
453	Bahamas	15 274	78	29 923	54	416	5	447	160	4		Bahamas	453		
454	Turks and Caicos Islands			24	71							Iles Turks et Caicos	454		
456	Dominican Republic	14 254	131	1 699	40	3	43	22	13	50		République Dominicaine	456		
457	Virgin Islands of the USA			6	200							Iles Vierges des États-Unis	457		
458	Guadeloupe	13	3	120	2			6		2		Guadeloupe	458		
460	Dominica			7 078	68							Dominique	460		
462	Martinique	16	100	424	116							Martinique	462		
463	Cayman Islands	199	865	305	164	30	250			3 444		Iles Cayman	463		
464	Jamaica	816	143	112 618	119	220	279	162	151			Jamaïque	464		
465	St Lucia			10 291	83			7				Sainte-Lucie	465		
467	St Vincent			8 392	98							Saint-Vincent	467		
469	Barbados	37	56	9 323	348	5 228	89	41	41			La Barbade	469		
472	Trinidad and Tobago	3 362	645	38 111	117	1 589	45	636	12	5		Trinidad et Tobago	472		
473	Grenada	599	80	4 925	91			517				Grenada	473		
476	Netherlands Antilles	16 224		32 080	190			11 277	42	849	233	Antilles néerlandaises	476		
480	Colombia	23 251	52	41 909	109	2 743	69	15 248	75	62	16	Colombie	480		
484	Venezuela	138 593	192	80 607	76			11 724	51	208	18	Venezuela	484		
488	Guyana	676	84	47 152	116	24	185					Guyana	488		
492	Surinam	164	10	11 104	64			3 207	97			Surinam	492		
496	French Guiana	26	28	30	33							Guyane française	496		
500	Ecuador	4 580	91	6 037	96	4 870	115	304	7	473	20	Équateur	500		
504	Peru	24 946	91	58 407	97	167	48	3 406	144	128	115	Pérou	504		
508	Brazil	142 103	120	307 076	117	10 540	102	71 839	103	24 160	40	Brésil	508		
512	Chile	68 636	64	100 626	74	7	700	1 040	34	1 966	56	Chili	512		
516	Bolivia	15 581	57	21 454	102			38	100	241	16	Bolivie	516		
520	Paraguay	1 139	37	1 136	75	219	236	1 760	41	37	2	Paraguay	520		
524	Uruguay	8 624	292	26 430	210	56		848	101	1 688	149	Uruguay	524		
528	Argentina	46 501	95	102 026	104	2 772	408	30 555	75	1 961	9	Argentine	528		
529	Falklands Islands and dep.			3 409	105	1						Iles Falkland et dép.	529		
600	Cyprus	4 720	169	116 107	120	1 013	37	914	46	3 298	208	Chypre	600		
604	Lebanon	2 095	108	2 402	63	3	25	324	45	393	200	Liban	604		
608	Syria	1 052	268	7 837	94			1 046	130	13 573	46	Syrie	608		
612	Iraq	7 302	5	80 220	15			26	23	63 510		Irak	612		
616	Iran	222 440	134	198 480	135	4		2 085	57	547	4	Iran	616		
624	Israel	83 580	104	238 442	112	8 807	99	15 696	131	22 265	162	Israël	624		
628	Jordan	2 328		8 797	505			6	55	438	541	Jordanie	628		
632	Saudi Arabia	1 570 932	106	1 895 515	128	94 119	117	132 150	296	170 164	218	Arabie Saoudite	632		
636	Kuwait	39 743	29	632 858	72	27 150	71	10 461	32	37	2	Koweït	636		
640	Bahrain	1 018	483	13 805	161	3	300	10	200			Bahrein	640		
644	Qatar	26 849	30	15 423	61	16				8		Qatar	644		
647	United Arab Emirates	46 006	32	420 026	104	12 714	4	15 282	41	14	33	Émirats arabes unis	647		
649	Oman	23	767	49 514	189							Oman	649		
652	North Yemen			503	35			30				Yémen du Nord	652		
656	South Yemen	34	227	202	158							Yémen du Sud	656		
660	Afghanistan	1 176	43	10 859	196	109	83	513	81	288	24	Afghanistan	660		
662	Pakistan	9 863	56	69 112	113	2 177	121	10 423	120	1 409	153	Pakistan	662		
664	India	84 130	91	272 048	84	15 798	106	35 807	122	3 400	105	Inde	664		
666	Bangladesh	6 240	69	13 947	50	52	22	159	63	611	87	Bangla Desh	666		
667	Maldives			559	799							Maldives	667		
669	Sri Lanka	2 836	155	28 613	61	1 556	88	1 297	74	135	74	Sri Lanka	669		
672	Nepal	245	140	1 942	102	0		34	262	166	339	Népal	672		
675	Bhutan			118				0				Bhoutan	675		
676	Burma	2 524	46	3 878	52			2 748	97			Birmanie	676		
680	Thailand	49 226	107	57 977	115	1 334	161	11 702	89	553	120	Thaïlande	680		
684	Laos											Laos	684		
690	Vietnam	27	51	198	135			77	40	20		Vietnam	690		
696	Kampuchea (Cambodia)			84	278							Kampuchéa (Cambodge)	696		
700	Indonesia	45 206	163	51 213	73	893	109	13 649	99	2 344	61	Indonésie	700		
701	Malaysia	34 889	69	194 206	105	7 325	112	20 126	79	5 190	74	Malaysia	701		
703	Brunei	11	12	2 147	318			1				Brunei	703		
706	Singapore	37 909	157	151 330	31	5 759	133	9 548	99	13 288	740	Singapour	706		
708	Philippines	22 702	114	92 197	80	2 761	139	9 099	95	1 162	53	Philippines	708		
716	Mongolia			5 906	116			5				Mongolie	716		
720	China	76 197	116	168 339	131	3 963	93	23 775	102	8 758	79	Chine	720		
724	North Korea	272	69	2 256	124			39	54	24		Corée du Nord	724		
728	South Korea	44 828	113	278 250	116	10 593	89	24 503	84	13 434	48	Corée du Sud	728		
732	Japan	761 490	152	1 837 689	128	122 871	141	188 892	130	137 893	36	Japon	732		
736	Taiwan	57 141	118	256 878	131	5 690	135	18 842	109	16 768	143	Tai-wan	736		
740	Hong Kong	99 511	115	670 240	107	11 530	112	34 822	100	7 974	119	Hong-Kong	740		
743	Macao	2 216	96	22 899	168	333	154	2 440	81	117	355	Macao	743		
800	Australia	69 316	80	348 816	89	2 534	127	8 985	63	3 411	66	Australie	800		
801	Papua New Guinea	3 225	69	18 423	87	53		1 104	66			Papouasie-Nouvelle-Guinée	801		
802	Australian Oceania			456	48	1		5	19			Océanie australienne	802		
803	Nauru	24	30	30	22							Nauru	803		
804	New Zealand	43 832	81	389 523	123	4 128	69	6 984	104	13 063	65	Nouvelle-Zélande	804		
806	Solomon Islands	72	206	4 288	193							Iles Salomon	806		
807	Tuvalu	28		0								Tuvalu	807		
808	American Oceania	8	15	43	18					1	100	Océanie américaine	808		
809	New Caledonia and dep.	1	2	62	18							Nouvelle-Calédonie et dép.	809		
811	Wallis and Futuna Islands											Iles Wallis et Futuna	811		
812	Kiribati	54		6								Kiribati	812		
813	Pitcairn			264								Iles Pitcairn	813		
814	New Zealand Oceania	37	176	116	42	1	17			147	109	Océanie néo-zélandaise	814		
815	Fiji	279	23	35 663	200							Fidji	815		
816	Vanuatu	14										Vanuatu	816		
817	Tonga			312								Tonga	817		
819	Western Samoa			67	167							Samoa occidentales	819		
822	French Polynesia	94		67								Polynésie française	822		
890	Polar Regions	2		439	84			6	600			Régions polaires	890		
950	Stores and provisions											Avitailllement et soutage	950		
958	Countries not determined	15 934	98	98 351	123	25 343	101			319	10	Pays non déterminés	958		
977	Countries not disclosed			11								Pays secrets	977		

2) Note technique :

Les chiffres de droite à partir du 7^e rang ne sont plus significatifs pour les nombres supérieurs à 16 millions environ (= 2²⁴).

JAN.-JUNE 1981		JAN.-JUN 1981		EUR 10		Deutschland		France		Italia		Nederland		Pays Partenaires		Code
Code	Partner countries	1 000 ECU	Indices 81/80	1 000 ECU	Indices 81/80	1 000 ECU	Indices 81/80	1 000 ECU	Indices 81/80	1 000 ECU	Indices 81/80	1 000 ECU	Indices 81/80			
	World			73 804 990	105	44 913 120	110	30 154 640	110	29 492 620	109	Monde				
	Intra-EC (EUR 10)			35 573 300	100	22 073 980	100	13 242 000	95	21 178 530	106	Intra-CE (EUR 10)				
	Extra-EC			37 893 470	110	22 838 980	121	16 530 020	127	7 647 733	114	Extra-CE				
	Class 1			21 791 630	104	9 237 043	118	6 883 634	115	3 514 212	107	Class 1				
	EFTA			11 673 940	100	3 684 105	109	2 757 140	104	1 741 367	93	AELE				
	Other Western Europe			2 580 303	108	1 894 321	113	1 293 988	111	500 970	107	Autr. pays d'Europe occid.				
	USA and Canada			5 054 490	101	2 481 745	124	2 067 720	132	908 541	139	USA et Canada				
	Other class 1			2 482 908	121	1 176 872	150	764 777	128	363 334	122	Autres classe 1				
	Class 2			12 212 940	126	11 410 780	127	8 442 502	140	3 340 996	119	Class 2				
	ACP (59 countries)			1 379 099	115	2 499 960	111	722 800	112	589 631	88	ACP (59 pays)				
	DOM			19 201 101	101	577 750	110	22 860 100	100	12 519	102	DOM				
	TOM			59 365	188	148 079	132	47 516	192	55 733	99	TOM				
	Other class 2			10 755 270	128	8 184 990	133	7 649 326	144	2 673 113	130	Autres classe 2				
	Class 3 ¹⁾			3 888 902	103	2 191 164	111	1 203 881	113	792 525	134	Class 3 ¹⁾				
	Eastern Europe ¹⁾			3 352 784	102	1 852 782	104	1 031 146	107	725 328	134	Europe orientale ¹⁾				
	Other class 3			536 118	109	338 382	168	172 734	169	67 198	132	Autres classe 3				
	Miscellaneous			338 207	124	146	33	382 622	110	666 363	119	Divers non classés				
	OECD			56 251 950	101	30 687 870	104	19 749 360	100	24 567 070	106	OCDE				
	Mediterranean Basin			6 531 739	134	6 287 630	134	5 614 238	155	1 490 138	145	Bassin méditerranéen				
	OPEC			5 749 910	133	4 561 256	132	5 009 578	154	1 558 877	110	OPEP				
	Latin America			2 480 037	128	1 312 440	139	1 197 529	139	357 804	128	Amérique latine				
	ASEAN			1 130 607	139	595 356	178	258 776	121	293 229	102	ANASE				
001	France			10 009 040	105	4 171 728	98	3 171 367	98	3 171 367	108	France				001
002	Belgium and Luxembourg			5 658 615	97	3 799 762	95	853 384	86	4 270 818	104	Belgique et Luxembourg				002
003	Netherlands			6 475 053	94	1 987 939	95	962 214	88	962 214	88	Pays-Bas				003
004	R F of Germany					6 703 258	99	4 868 411	95			R F d'Allemagne				004
005	Italy			6 194 974	102	5 461 668	105	57 890	104	1 671 614	96	Italie				005
006	United Kingdom			4 645 943	97	3 156 100	104	1 871 614	95	2 382 337	108	Royaume-Uni				006
007	Ireland			316 325	114	246 152	120	87 755	104	144 565	122	Irlande				007
008	Denmark			1 395 273	100	294 661	99	155 597	76	472 542	86	Danemark				008
009	Greece			878 086	117	424 458	91	471 300	128	203 694	119	Grèce				009
024	Iceland			46 445	160	8 621	147	7 102	90	21 482	73	Islande				024
025	Faroe Islands			949	112	2 099	198	258	50	625	124	iles Féroé				025
028	Norway			851 579	106	220 712	115	105 290	89	230 224	109	Norvège				028
030	Sweden			1 945 472	95	528 371	100	302 335	107	427 748	91	Suède				030
032	Finland			680 315	105	187 774	119	112 210	103	149 198	115	Finlande				032
036	Switzerland			3 953 583	100	1 946 860	104	1 292 130	107	505 853	77	Suisse				036
038	Austria			3 724 145	100	304 498	101	700 483	94	269 476	103	Autriche				038
040	Portugal			472 399	117	451 270	156	237 589	135	137 386	123	Portugal				040
042	Spain			1 145 674	111	1 358 321	119	534 055	98	264 362	93	Espagne				042
043	Andorra			5 637	104	73 147	90	3 508	84	3 909	99	Andorre				043
044	Gibraltar			1 085	141	1 148	74	3 758	52	21 224	278	Gibraltar				044
045	Vatican City State			775	159	478	253	3 233	139	735	263	Cité du Vatican				045
046	Malta			46 564	107	11 015	110	82 002	116	13 976	123	Malte				046
048	Yugoslavia			1 047 116	103	265 485	103	481 061	121	108 930	124	Yougoslavie				048
052	Turkey			332 502	113	182 627	106	186 123	133	87 209	118	Turquie				052
056	Soviet Union			1 526 811	102	887 901	91	497 859	119	397 484	215	Union soviétique				056
058	German Dem. Rep. ¹⁾					218 674	207	57 890	108	89 351	131	Répub. démocr. allem. ¹⁾				058
060	Poland			440 734	87	51 026	99	114 818	81	60 976	56	Pologne				060
062	Czechoslovakia			347 978	99	320 030	93	65 203	102	44 004	89	Tchécoslovaquie				062
064	Hungary			495 057	117	103 785	117	103 716	110	68 844	118	Hongrie				064
066	Romania			324 219	91	191 829	115	103 914	80	45 816	84	Roumanie				066
068	Bulgaria			203 784	136	75 992	123	77 473	156	16 389	109	Bulgarie				068
070	Albania			14 201	199	3 547	190	10 272	116	2 463	143	Albanie				070
202	Canary Islands			35 179	90	32 256	140	19 758	68	31 512	137	iles Canaries				202
204	Morocco			94 747	109	559 269	130	83 952	100	54 938	139	Maroc				204
205	Ceuta and Melilla			6 918	222	6 487	158	519	32	5 014	121	Ceuta et Melilla				205
208	Algeria			565 938	123	1 184 125	119	689 159	170	108 627	120	Algérie				208
212	Tunisia			150 778	103	415 386	121	189 877	107	37 656	100	Tunisie				212
216	Libya			557 906	127	377 988	169	1 653 216	194	104 489	209	Libye				216
220	Egypt			437 116	132	500 199	126	329 886	108	119 185	187	Egypte				220
224	Sudan			38 974	86	37 199	117	21 815	130	24 147	146	Soudan				224
228	Mauritania			8 595	213	34 195	111	2 733	73	16 254	218	Mauritanie				228
232	Mali			5 509	48	44 393	86	2 522	107	1 742	201	Mali				232
236	Upper Volta			5 835	104	47 930	106	1 916	186	3 139	115	Haute-Volta				236
240	Niger			17 464	161	94 334	121	3 772	77	3 895	108	Niger				240
244	Chad			1 326	98	4 497	102	2 522	187	1 127	254	Tchad				244
247	Republic of Capo Verde			1 373	130	1 655	25	1 309	251	1 770	77	République du Cap-Vert				247
248	Senegal			12 106	77	144 074	84	10 557	84	21 947	81	Senegal				248
252	Gambia			2 721	72	6 289	164	933	79	376	167	Gambie				252
257	Guinea Bissau			523	78	2 148	45	1 418	366	2 598	79	Guinée-Bissau				257
260	Guinea			7 010	159	40 960	120	6 076	74	1 628	173	Guinée				260
264	Sierra Leone			9 580	96	11 861	124	3 684	122	4 580	80	Sierra Leone				264
268	Liberia			57 641	135	22 722	117	14 581	95	9 277	102	Libéria				268
272	Ivory Coast			36 062	79	331 228	83	34 329	95	41 670	101	Côte-d'Ivoire				272
276	Ghana			35 063	118	5 510	74	21 695	141	11 377	136	Ghana				276
280	Togo			7 936	104	65 238	100	7 904	166	21 738	121	Togo				280
284	Benin			8 072	168	47 790	109	16 182	76	18 990	182	Benin				284
288	Nigeria			752 739	123	655 314	141									

export

JAN.-JUNE 1981		JAN.-JUIN 1981		Belg.-Lux.		United Kingdom		Ireland		Danmark		Ελλάδα		Pays Partenaires		Code
Code	Partner countries	1 000 ECU	Indices 81/80	1 000 ECU	Indices 81/80	1 000 ECU	Indices 81/80	1 000 ECU	Indices 81/80	1 000 ECU	Indices 81/80	1 000 ECU	Indices 81/80			
	World	23 827 070	98			3 220 229	111	7 071 338	117	1 709 226	101			Monde		
	Intra-EC (EUR 10)	16 752 730	94			2 298 910	104	3 338 769	107	738 118	89			Intra-CE (EUR 10)		
	Extra-EC	6 852 493	106			878 565	135	3 731 661	128	970 319	114			Extra-CE		
	Class 1	3 497 675	103			454 457	122	2 573 923	122	294 260	128			Classe 1		
	EFTA	1 760 658	94			128 361	112	1 730 154	112	28 955	87			AELE		
	Other Western Europe	397 573	119			46 815	135	153 097	112	33 440	58			Autr. pays d'Europe occid.		
	USA and Canada	1 020 565	112			222 933	122	406 840	144	205 193	180			USA et Canada		
	Other class 1	318 879	118			56 289	143	283 833	199	26 672	109			Autres classe 1		
	Class 2	2 770 700	109			375 992	149	1 003 256	156	497 826	115			Classe 2		
	ACP (59 countries)	490 120	101			59 704	150	147 960	162	34 462	144			ACP (59 pays)		
	DOM	9 786	104			291	57	78 772	107	7	7			DOM		
	TOM	7 654	92			2 685	133	11 069	161	16	18			TOM		
	Other class 2	2 263 140	111			313 312	149	765 456	162	463 341	114			Autres classe 2		
	Class 3 1)	584 118	109			48 117	163	154 481	93	178 233	93			Classe 3 1)		
	Eastern Europe 1)	519 619	106			39 191	164	137 500	93	161 730	98			Europe orientale 1)		
	Other class 3	64 499	132			8 925	156	16 982	94	16 504	208			Autres classe 3		
	Miscellaneous	221 857	132			42 754	133	908	158	789	28			Divers non classés		
	OECD	20 115 660	95			2 745 182	107	5 964 460	113	1 028 123	97			OCDE		
	Mediterranean Basin	1 390 044	124			233 887	164	342 816	188	292 589	98			Bassin méditerranéen		
	OPEC	1 221 461	116			207 342	167	401 187	171	301 220	130			OPEP		
	Latin America	289 859	89			59 186	129	166 302	214	2 438	54			Amérique latine		
	ASEAN	142 535	120			13 404	116	59 148	89	11 883	403			ANASE		
001	France	4 652 253	102			232 039	101	340 829	104	128 488	129			France		001
002	Belgium and Luxembourg					129 764	81	128 754	109	26 274	82			Belgique et Luxembourg		002
003	Netherlands	3 579 492	96			208 831	136	245 993	107	52 246	58			Pays-Bas		003
004	R F of Germany	4 831 316	92			311 409	111	1 190 901	101	316 397	100			R F d'Allemagne		004
005	Italy	1 302 532	95			98 922	106	327 829	104	121 041	63			Italie		005
006	United Kingdom	1 860 569	80			1 279 197	101	1 011 476	113	80 308	105			Royaume-Uni		006
007	Ireland	81 555	105					34 533	102	1 818	104			Irlande		007
008	Denmark	321 582	112			23 932	103			11 546	55			Danemark		008
009	Greece	123 387	124			14 817	168	58 453	212					Grèce		009
024	Iceland	8 769	123			604	95	43 573	138		83			Islande		024
025	Faroe Islands		46			4	133	52 917	102					Iles Féroé		025
028	Norway	159 730	75			18 111	112	417 380	119		23			Norvège		028
030	Sweden	375 853	99			41 289	106	856 546	107	7 128	106			Suède		030
032	Finland	100 373	115			15 485	104	149 844	117	1 799	43			Finlande		032
036	Switzerland	804 678	90			25 804	118	185 076	123	8 295	87			Suisse		036
038	Austria	202 383	111			14 818	108	56 032	98	9 771	104			Autriche		038
040	Portugal	108 873	101			12 250	145	21 702	100	1 472	92			Portugal		040
042	Spain	227 111	103			36 351	145	55 025	110	8 767	90			Espagne		042
043	Andorra	1 259	90			17	131	423	75		45			Andorre		043
044	Gibraltar	6 760				333	216	932	159					Gibraltar		044
045	Vatican City State	84	227					154	141		5			Cité du Vatican		045
046	Malta	15 043	102			4 150	88	6 323	68	1 906	70			Malte		046
048	Yugoslavia	65 145	119			5 107	151	31 920	164	20 163	60			Yougoslavie		048
052	Turkey	82 127	187			853	65	5 404	152	2 555	23			Turquie		052
056	Soviet Dem. Rep. 1)	295 671	132			23 173	215	145 758	116	36 516	106			Union soviétique		056
058	German Dem. Rep. 1)	33 215	66			4 798	461	22 906	76	9 801	49			Répub. démocr. allem. 1)		058
060	Poland	33 970	59			1 629	32	29 820	95	18 217	110			Pologne		060
062	Czechoslovakia	27 197	104			1 377	159	13 322	72	16 337	55			Tchécoslovaquie		062
064	Hungary	36 391	133			2 257	133	17 716	111	18 606	100			Hongrie		064
066	Romania	58 488	75			3 238	100	5 531	61	29 334	89			Roumanie		066
068	Bulgaria	30 785	145			2 718	232	2 431	59	29 094	136			Bulgarie		068
070	Albania	902	89					16	14	3 825	39			Albanie		070
202	Canary Islands	7 558	74			9 686	164	9 231	137		18			Iles Canaries		202
204	Morocco	30 532	79			4 450	128	5 413	158	1 203	84			Méroc		204
205	Ceuta and Melilla	318	76			346		1 176	224					Ceuta et Melilla		205
208	Algeria	151 905	71			22 753	216	42 648	507	10 370	47			Algérie		208
212	Tunisia	38 893	101			8 856	94	6 635	303	6 332	42			Tunisie		212
216	Libya	208 977	235			78 952	156	22 906	76	87 063	160			Libye		216
220	Egypt	77 147	113			20 566	420	32 741	215	51 409	109			Égypte		220
224	Sudan	7 519	58			1 230	79	6 040	48	6 310	229			Soudan		224
228	Mauritania	7 663	102			4	400	88	76	90	47			Mauritanie		228
232	Mali	2 100	109					57	39					Mali		232
236	Upper Volta	5 683	142					281	223					Haute-Volta		236
240	Niger	923	34			95	288	273	90		611			Niger		240
244	Chad	128	90					12	61					Tchad		244
247	Republic of Cape Verde	243	21			1 430	31		92					République du Cap-Vert		247
248	Senegal	7 211	70			615	110	1 346	92					Sénégal		248
252	Gambia	990	144			79	134	324	87		2			Gambie		252
257	Guinea Bissau	586	20					30	79					Guinée-Bissau		257
260	Guinea	5 980	148			107	107	108	21	174	10			Guinée		260
264	Sierra Leone	1 807	94			390	107	826	145	18	6			Sierra Leone		264
268	Liberia	3 687	77			2 313	345	50 902	738	318	29			Libéria		268
272	Ivory Coast	19 302	84			1 550	124	725	38	17	189			Côte-d'Ivoire		272
276	Ghana	6 498	152			818	379	4 981	119	71	222			Ghana		276
280	Togo	2 764	57			27	208	4 456	90		2			Togo		280
284	Benin	9 305	190					8 497	407		46			Bénin		284
288	Nigeria	204 911	97			40 775	172	37 157	142	20 998	215			Nigeria		288
302	Cameroon	14 004	115			1 798	119	989	53	731	184			Cameroun		302
306	Central African Republic	365	97			24	133	102	54		72			République Centrafricaine		306
310	Equatorial Guinea	24	19											Guinée équatoriale		310
311	São Tomé and Príncipe	287	110											São Tomé et Príncipe		311
314	Gabon	7 854	232			207	127	134	67							

JAN.-JUNE 1981		JAN.-JUIN 1981		EUR 10		Deutschland		France		Italia		Nederland		Pays Partenaires		Code
Code	Partner countries	1 000 ECU	Indices 81/80	1 000 ECU	Indices 81/80	1 000 ECU	Indices 81/80	1 000 ECU	Indices 81/80	1 000 ECU	Indices 81/80	1 000 ECU	Indices 81/80			
400	United States of America			4 566 975	102	2 186 610	124	1 854 895	132	830 815	140	États-Unis d'Amérique	400			
404	Canada			488 515	99	295 135	119	212 825	128	77 725	128	Canada	404			
406	Greenland			310	90	74	86	162	61	99	471	Greenland	406			
408	St Pierre and Miquelon			52	102	3 223	126	764	427	101	85	Saint-Pierre et Miquelon	408			
412	Mexico			554 144	155	293 663	158	223 855	216	52 451	150	Mexique	412			
413	Bermuda			18 764	841	10 800	612	1 506	162	1 054	101	Bermudes	413			
416	Guatemala			35 592	132	14 582	198	8 903	162	3 789	99	Guatemala	416			
421	Belize			212	186	117	80	179	138	3 559	241	Belize	421			
424	Honduras			7 608	123	7 017	161	6 816	280	4 215	81	Honduras	424			
428	El Salvador			10 499	138	18 721	115	5 812	115	3 838	111	El Salvador	428			
432	Nicaragua			9 208	261	1 112	28	1 965	150	3 930	234	Nicaragua	432			
436	Costa Rica			15 391	92	9 665	221	7 556	127	2 579	96	Costa Rica	436			
442	Panama			63 366		72 337		83 873		9 377		Panama	442			
448	Cuba			50 872	133	96 804	105	19 817	110	21 555	164	Cuba	448			
451	West Indies			704	92	6 476	940	6 479	66	911	106	Indes occidentales	451			
452	Haiti			3 480	93	13 601	194	9 758	891	4 832	209	Haiti	452			
453	Bahamas			13 752	585	4 126	123	3 633	105	5 610	107	Bahamas	453			
454	Turks and Caicos Islands			72	424	4	80	96	143			Iles Turks et Caicos	454			
456	Dominican Republic			14 227	111	7 469	80	8 796	126	4 930	139	République Dominicaine	456			
457	Virgin Islands of the USA			2 382	141	4 709	92	531	121	1 086	83	Iles Vierges des États-Unis	457			
458	Guadeloupe			6 067	110	172 765	104	5 526	121	3 680	87	Guadeloupe	458			
460	Dominica			179	412	292	243	243	71	226	71	Dominique	460			
462	Martinique			5 201	96	158 497	103	5 758	115	4 584	122	Martinique	462			
463	Cayman Islands			141	116	8 790	206	857		1 086	110	Iles Cayman	463			
464	Jamaica			8 918	158	3 041	95	1 362	159	6 314	159	Jamaïque	464			
465	St Lucia			240	264	68	74	326	240	363	140	Sainte-Lucie	465			
467	St Vincent			67	178	50	77	175	222	223	130	Saint-Vincent	467			
469	Barbados			2 823	136	2 006	151	738	87	983	109	La Barbade	469			
472	Trinidad and Tobago			10 500	101	13 764	144	3 051	135	13 707	229	Trinité et Tobago	472			
473	Grenada			178	287	139	366	180	164	95	132	Grenade	473			
476	Netherlands Antilles			26 790	145	16 519	223	36 035	231	42 181	89	Antilles néerlandaises	476			
480	Colombia			104 554	115	64 604	105	46 992	100	15 550	189	Colombie	480			
484	Venezuela			228 010	105	144 955	142	186 538	108	53 072	116	Venezuela	484			
488	Guyana			2 084	188	947	53	1 154	193	4 098	174	Guyana	488			
492	Surinam			6 696	155	1 672	111	1 478	84	15 184	111	Surinam	492			
496	French Guiana			920	130	59 060	144	962	125	1 076	134	Guyane française	496			
500	Ecuador			69 522	153	14 584	101	38 549	133	7 658	129	Équateur	500			
504	Peru			201 260	328	66 482	379	75 238	84	13 317	140	Pérou	504			
508	Brazil			461 432	89	250 145	89	182 845	99	68 979	94	Brazil	508			
512	Chile			126 244	140	92 153	146	52 269	172	23 246	142	Chili	512			
516	Bolivia			29 563	211	16 006	655	7 215	186	13 432	192	Bolivie	516			
520	Paraguay			17 722	97	7 508	119	5 573	152	3 656	177	Paraguay	520			
524	Uruguay			40 337	102	23 247	105	13 908	90	4 952	100	Uruguay	524			
528	Argentina			490 018	133	194 589	145	231 469	133	64 322	160	Argentine	528			
529	Falklands Islands and dep.			14	88			111	34	5	31	Iles Falkland et dép.	529			
600	Cyprus			45 288	119	30 392	148	50 086	105	12 643	136	Chypre	600			
604	Lebanon			82 657	89	118 931	103	155 720	98	25 207	113	Liban	604			
608	Syria			164 942	105	123 492	102	212 816	130	33 354	83	Syrie	608			
612	Iran			997 469	170	609 773	174	528 851	177	133 156	150	Irak	612			
616	Iraq			590 732	96	305 459	108	266 955	117	184 438	119	Iran	616			
624	Israel			324 398	143	145 772	169	139 543	165	95 132	173	Israël	624			
628	Jordan			128 245	169	95 464	149	84 386	174	23 136	147	Jordanie	628			
632	Saudi Arabia			1 036 531	124	670 444	137	856 384	118	459 803	135	Arabie Saoudite	632			
636	Kuwait			231 002	151	84 170	67	163 980	139	57 945	158	Koweït	636			
640	Bahrain			35 250	212	13 054	86	16 549	92	7 461	157	Bahreïn	640			
644	Qatar			45 354	140	32 458	88	25 153	107	10 222	90	Qatar	644			
647	United Arab Emirates			243 211	160	205 378	139	187 809	135	76 250	124	Émirats arabes unis	647			
649	Oman			30 869	108	14 417	117	19 432	218	17 211	81	Oman	649			
652	North Yemen			30 958	123	63 302	108	75 858	155	17 526	83	Yémen du Nord	652			
656	South Yemen			6 846	111	15 410	217	158 813	158	20 819	204	Yémen du Sud	656			
660	Afghanistan			9 253	106	8 319	183	2 320	62	661	143	Afghanistan	660			
662	Pakistan			119 169	130	64 088	48	61 906	99	34 727	122	Pakistan	662			
664	India			386 594	144	140 789	140	107 946	123	107 981	134	Inde	664			
666	Bangladesh			28 081	115	21 431	257	3 423	39	14 796	95	Bangla Desh	666			
667	Maldives			789	42	138	329	38	543	6	43	Maldives	667			
669	Sri Lanka			21 077	103	29 785	83	5 273	102	9 183	61	Sri Lanka	669			
672	Nepal			3 107	118	579	181	1 064	112	235	64	Népal	672			
675	Bhutan			111	17	850	0					Bhoutan	675			
676	Burma			24 015	82	9 614	466	2 042	84	13 151	354	Birmanie	676			
680	Thailand			147 689	107	57 928	147	39 355	73	42 856	152	Thaïlande	680			
684	Laos			97	6	3 631	137	214	11	413	393	Laos	684			
690	Vietnam			9 620	144	62 374	296	4 991	32	3 081	113	Vietnam	690			
696	Kampuchea (Cambodia)			442	29	355	60	61	41	33	15	Kampuchéa (Cambodge)	696			
700	Indonesia			417 901	237	99 470	129	45 229	148	110 185	76	Indonésie	700			
701	Malaysia			181 722	119	179 561	203	42 373	127	30 219	130	Malaisie	701			
703	Brunei			2 367	132	1 368	96	1 819	162	3 050	158	Brunei	703			
706	Singapore			272 250	111	183 310	190	105 369	155	77 794	116	Singapour	706			
708	Philippines			110 065	108	75 087	230	26 450	94	32 175	138	Philippines	708			
716	Mongolia			1 037	127	567	535	323	231	63	131	Mongolie	716			
720	China			462 315	107	136 043	158	144 056	222	42 257	129	Chine	720			
724	North Korea			12 274	87	42 595	137	3 748	96	241	10	Corée du Nord	724			
728	South Korea			161 487	75	61 269	122	37 065	95	28 769	135	Corée du Sud	728			
732	Japan			854 111	110	432 694	110	259 508	102	127 632	109	Japon	732			
736	Taiwan			220 699	104	54 390	169	57 013	158	39 754	110	Tai-wan	736			
740	Hong Kong			235 712	112	124 999	142	116 663	131	63 033	111	Hong-Kong	740			
743	Macao			2 330		541				28		Macao	743			
800	Australia			467 511	120	163 016	147	179 377	119	84 787	118	Australie	800			
801	Papua New Guinea			4 549	120	311	80	413	68	779	129	Papouasie-Nouvelle-Guinée	801			
802	Australian Oceania			317	120	112	255	147	54	6	75	Océanie australienne	802			
803	Nauru			23	89	44		81	248			Nauru	803			
804	New Zealand			54 525	84	13 991	96	17 942	87	26 931	117	Nouvelle-Zélande	804			
806	Solomon Islands			100	101	54	225	85	60	101	174	Iles Salomon	806			
807	Tuvalu			2	200	3	15					Tuvalu	807			
808	American Oceania			220	30	3 785	182	1 481	211	63	191	Océanie américaine	808			
809	New Caledonia and dep.			4 432	140	51 427	101	2 368	90	1 526	118	Nouvelle-Calédonie et dép.	809			
811	Wallis and Futuna Islands					330	172	2		4	400	Iles Wallis et Futuna	811			
812	Kiribati			56		924		232		21		Kiribati	812			
813	Pitcairn											Iles Pitcairn	813			
814	New Zealand Oceania			51	74	22	31	14		12	80	Océanie néo-zélandaise	814			
815	Fiji			928	68	648	105	1 029	275	964	90	Fidji	815			
816	Vanuatu			108	98	1 300	85	177	78	48	76	Vanuatu	816			
817	Tonga			24	240	9	129	7	78	7	78	Tonga	817			
819	Western Samoa			77	39	143	123	15	20	13	77	Samoa occidentales	819			
822	French Polynesia			5 825	122	52 242	119	3 510	142	2 362	120	Polynésie française	822			
890	Polar Regions			5	63	538	536			7	175	Régions polaires	890			
950	Stores and															

export

JAN.-JUNE 1981		JAN.-JUIN 1981		Belg.-Lux.		United Kingdom		Ireland		Danmark		Ελλάδα			
Code	Partner countries	1 000 ECU	Indices 81/ /80	1 000 ECU	Indices 81/ /80	1 000 ECU	Indices 81/ /80	1 000 ECU	Indices 81/ /80	1 000 ECU	Indices 81/ /80	1 000 ECU	Indices 81/ /80	Pays Partenaires	Code
400	United States of America	918 140	109			179 916	125	356 740	144	199 434	190	États-Unis d'Amérique	400		
404	Canada	102 425	151			43 077	111	50 100	140	5 758	61	Canada	404		
408	Greenland	3	15					77 256	111			Greenland	408		
408	St Pierre and Miquelon		1						1			Saint-Pierre et Miquelon	408		
412	Mexico	45 627	44			19 063	83	18 446	184	1 748	131	Mexique	412		
413	Bermuda	680	33			305	25	693	157	2	40	Bermudes	413		
416	Guatemala	6 096	213			598	74	2 507	163	6	100	Guatemala	416		
421	Belize	145	81			457	369	749	133	7		Belize	421		
424	Honduras	4 920	169			529		795	90			Honduras	424		
428	El Salvador	3 038	283			1 573	132	1 481	184			El Salvador	428		
432	Nicaragua	1 307	99			1 412		491	52			Nicaragua	432		
436	Costa Rica	3 093	164			1 165	124	977	68			Coste Rica	436		
442	Panama	12 178	1 214			1 214		52 123	68			Panama	442		
448	Cuba	17 554	151			7 665	180	2 240	100	18		Cuba	448		
451	West Indies	671	69			1 059	261	625	56			Indes occidentales	451		
452	Haiti	1 221	166			76	45	572	94	18	360	Haïti	452		
453	Bahamas	522	89			372	81	6 628	994	51	182	Bahamas	453		
454	Turks and Caicos Islands							7	175			Iles Turks et Caicos	454		
456	Dominican Republic	5 521	208			650	88	571	63	6	46	République Dominicaine	456		
457	Virgin Islands of the USA	11	33			967	206	768	150			Iles Vierges des États-Unis	457		
458	Guadeloupe	2 866	98			52	90	267	120			Guadeloupe	458		
460	Dominica	41	33			1	2	183	963			Dominique	460		
462	Martinique	2 756	109			170	48	335	124	2		Martinique	462		
463	Cayman Islands	268	194			73	406	1 711	309			Iles Cayman	463		
464	Jamaica	3 489	161			264	80	442	194	58	54	Jamaïque	464		
465	St Lucia	73	101					126	257			Sainte-Lucie	465		
467	St Vincent	38	69					145	518			Saint-Vincent	467		
469	Barbados	892	143			153	23	666	221			La Barbade	469		
472	Trinidad and Tobago	3 539	92			1 871	195	4 511	159			Trinidad et Tobago	472		
473	Grenada	116	50			1	33	282	187			Grenada	473		
476	Netherlands Antilles	2 486	179			726	329	5 694	163			Antilles néerlandaises	476		
480	Colombia	15 964	118			1 590	224	5 886	139	8		Colombie	480		
484	Venezuela	43 704	129			9 844	177	30 217	197	217	282	Venezuela	484		
488	Guyana	1 495	169			24	185	226	128			Guyane	488		
492	Surinam	3 403	195			58	161	844	123			Surinam	492		
496	French Guiana	330	90			20	67	39	48			Guyane française	496		
500	Ecuador	7 301	182			860	157	2 242	88	12	600	Équateur	500		
504	Peru	12 710	89			3 135	232	4 951	163			Pérou	504		
508	Brazil	44 905	74			3 460	88	9 111	133	87	17	Bésil	508		
512	Chile	25 426	149			4 725	330	9 163	176			Chili	512		
516	Bolivia	8 017	173			2 440	576	2 959	420			Bolivie	516		
520	Paraguay	1 369	159			156	20	230	122	29		Paraguay	520		
524	Uruguay	8 393	106			169	131	1 110	30	39	650	Uruguay	524		
528	Argentina	39 119	84			6 527	191	23 069	203	237	36	Argentine	528		
529	Falklands Islands end dep.	391	602			16						Iles Falkland et dép.	529		
600	Cyprus	14 005	175			1 887	107	7 205	128	20 127	75	Chypre	600		
604	Lebanon	35 404	96			3 084	134	7 026	104	17 212	91	Liban	604		
608	Syria	39 294	99			2 103	40	6 276	100	24 039	88	Syrie	608		
612	Iraq	138 427	114			17 182	724	66 962	187	34 224	182	Irak	612		
616	Iran	108 068	96			4 275	41	50 490	136	29 634	113	Iran	616		
624	Israel	121 847	104			4 514	149	13 269	162	9 002	130	Israël	624		
628	Jordan	34 818	236			1 731	149	6 770	169	27 427	244	Jordanie	628		
632	Saudi Arabia	224 345	131			20 622	219	81 818	158	87 476	105	Arabie Saoudite	632		
636	Kuwait	29 658	127			3 539	69	31 777	113	16 654	177	Koweït	636		
640	Bahrain	7 378	133			1 561	336	6 408	147	1 140	146	Bahrein	640		
644	Qatar	5 935	110			817	117	5 853	152	2 856	79	Qatar	644		
647	United Arab Emirates	52 772	115			6 276	166	22 483	160	11 583	352	Émirats arabes unis	647		
649	Oman	5 764	43			913	86	6 506	132	652	140	Oman	649		
652	North Yemen	3 711	143			1 351	198	2 738	113	7 043	115	Yémen du Nord	652		
656	South Yemen	1 917	82			359	88	6 994	150	978	36	Yémen du Sud	656		
660	Afghanistan	1 096	175			4 225	112	228	56	20	400	Afghanistan	660		
662	Pakistan	22 033	112			4 071	62	4 845	196	1 197	56	Pakistan	662		
664	India	216 697	162			8 364	447	9 151	97	151	31	Inde	664		
666	Bangladesh	4 512	76			1 675	200	7 386	159	25	96	Bangla Desh	666		
667	Maldives	2	29					9	113			Maldives	667		
669	Sri Lanka	1 975	22			245	36	2 466	264	18	600	Sri Lanka	669		
672	Nepal	89	6					179	309			Népal	672		
675	Bhutan							1	7			Bhoutan	675		
676	Burma	966	97			19	79	926	13			Birmanie	676		
680	Thailand	28 701	236			2 662	185	12 167	41	11 356		Thaïlande	680		
684	Laos	88	154					1	25			Laos	684		
690	Vietnam	2 226	39					926	14	11 958	162	Vietnam	690		
696	Kampuchea (Cambodia)	10				4		71				Kampuchéa (Cambodge)	696		
700	Indonesia	37 605	190			1 239	158	4 754	187	134		Indonésie	700		
701	Malaysia	20 693	102			3 250	114	13 450	147	7	6	Malaysia	701		
703	Brunei	486	73					298	128			Brunei	703		
706	Singapore	44 834	97			3 051	101	17 966	119	339	18	Singapour	706		
708	Philippines	10 702	54			3 202	92	10 810	110	47	26	Philippines	708		
716	Mongolia	94	53					67	134			Mongolie	716		
720	China	44 174	141			1 220	87	13 497	145	4 528	831	Chine	720		
724	North Korea	450	208			36	61	252	180			Corée du Nord	724		
728	South Korea	61 247	86			955	121	20 555	234	97	1	Corée du Sud	728		
732	Japan	138 692	108			18 817	149	221 107	234	16 667	107	Japon	732		
736	Taiwan	20 846	86			2 534	68	15 607	164	441	13	T'ei-wan	736		
740	Hong Kong	139 368	97			4 018	172	20 795	137	449	247	Hong-Kong	740		
743	Macao	24	41			16	533	29	91			Macao	743		
800	Australia	50 640	97			21 312	125	27 483	115	6 785	93	Australie	800		
801	Papua New Guinea	1 919	320			73	146	238	163			Papouasie-Nouvelle-Guinée	801		
802	Australian Oceania	52						137	264	20		Océanie australienne	802		
803	Nauru							81				Nauru	803		
804	New Zealand	8 063	123			2 370	167	6 665	107	897	485	Nouvelle-Zélande	804		
806	Solomon Islands	106	57					26	40			Iles Salomon	806		
807	Tuvalu	9						3				Tuvalu	807		
808	American Oceania	18	360					42	56			Océanie américaine	808		
809	New Caledonia and dep.	1 017	82			0		207	86			Nouvelle-Calédonie et dép.	809		
811	Wallis and Futuna Islands							1				Iles Wallis et Futuna	811		
812	Kiribati	13						28				Kiribati	812		
813	Pitcairn											Iles Pitcairn	813		
814	New Zealand Oceania					1	1	98	338			Océanie néo-zélandaise	814		
815	Fiji	462	413					251	206	0		Fidji	815		
816	Vanuatu	8	18					53	331			Vanuatu	816		
817	Tonga							14	350	25		Tonga	817		
819	Western Samoa	10	500					2	15			Samoa occidentales	819		
822	French Polynesia	1 497	98			26	867	1 030	554	6		Polynésie française	822		
890	Polar Regions											Régions polaires	890		
950	Stores and provisions	211 239	138							61		Avitaillement et soutage	950		
958	Countries not determined	10 618	67					908	158	728	26	Pays non déterminés	958		
977	Countries not disclosed	0				42 754	133					Pays secrets	977		

2) Note technique :

Les chiffres de droite à partir du 7^e rang ne sont plus significatifs pour les nombres supérieurs à 16 millions environ (= 2²⁴).

import

JUNE 1981		JUIN 1981		Belg.-Lux.		United Kingdom		Ireland		Danmark		Ελλάδα			
Code	Partner countries	1 000 ECU	Indices 81/80	1 000 ECU	Indices 81/80	1 000 ECU	Indices 81/80	1 000 ECU	Indices 81/80	1 000 ECU	Indices 81/80	1 000 ECU	Indices 81/80	Pays Partenaires	Code
400	United States of America	376 013		1 247 712		82 661		113 822		29 617				États-Unis d'Amérique	400
404	Canada	36 630		253 053		15 289		5 925		2 068				Canada	404
406	Greenland			28				11 936						Greenland	406
408	St Pierre and Miquelon	8		185				3						Saint-Pierre et Miquelon	408
412	Mexico	1 826		6 867		33		17 817		42				Mexique	412
413	Bermuda			59				3						Bermudes	413
416	Guatemala	1 431		2 051				353						Guatemala	416
421	Belize			677										Belize	421
424	Honduras	828		745				177						Honduras	424
428	El Salvador	501		899				141						El Salvador	428
432	Nicaragua	932		200				663		22				Nicaragua	432
436	Costa Rica	1 200		660		29		531						Costa Rica	436
442	Panama	1 621		977		14		2 535		331				Panama	442
448	Cuba	233		445		3		79						Cuba	448
451	West Indies	158		2 058		59								Indes occidentales	451
452	Haiti	1 460		145				217						Haiti	452
453	Bahamas	809		4 513		90		112						Bahamas	453
454	Turks and Caicos Islands													Îles Turks et Caïcos	454
456	Dominican Republic	5 250		430				3						République Dominicaine	456
457	Virgin Islands of the USA													Îles Vierges des États-Unis	457
458	Guadeloupe			43				6						Guadeloupe	458
460	Dominica			2 394										Dominique	460
462	Martinique	15		72										Martinique	462
463	Cayman Islands			67						3 005				Îles Cayman	463
464	Jamaica	162		19 240		62		4						Jamaïque	464
485	St Lucia			3 371										Sainte-Lucie	485
487	St Vincent			2 750										Saint-Vincent	487
469	Barbados			1 682				3						La Barbade	469
472	Trinidad and Tobago	8		6 752				527						Trinidad et Tobago	472
473	Grenada	78		979										Grenade	473
476	Netherlands Antilles	1 492		5 059				11 296		508				Antilles néerlandaises	476
480	Colombia	4 739		5 318		478		2 176		18				Colombie	480
484	Venezuela	38 221		16 418				53						Venezuela	484
488	Guyana	253		7 499		4								Guyane	488
492	Surinam	30		1 582				907						Surinam	492
496	French Guiana	26												Guyane française	496
500	Ecuador	842		1 988		1 044		38						Équateur	500
504	Peru	432		19 552		46		418		57				Pérou	504
508	Brazil	29 854		64 775		1 012		19 413		6 648				Brésil	508
512	Chile	10 817		18 669				153		1 457				Chili	512
516	Bolivia	1 927		2 379										Bolivie	516
520	Paraguay	376		89				461						Paraguay	520
524	Uruguay	1 362		5 567				33		408				Uruguay	524
528	Argentina	9 652		30 515		306		3 538		529				Argentine	528
529	Falklands Islands and dep.			11										Îles Falkland et dép.	529
600	Cyprus	704		25 881		25		83		778				Chypre	600
604	Lebanon	840		393				15		77				Liban	604
608	Syria	167		356				204		1				Syrie	608
612	Iraq	429		751				24		16 508				Irak	612
616	Iran	24 034		33 389		4		121		544				Iran	616
624	Israel	9 938		42 762		1 324		2 383		9 541				Israël	624
628	Jordan	61		935				10						Jordanie	628
632	Saudi Arabia	252 939		459 364		90		19 422		241				Arabie Saoudite	632
636	Kuwait	1 037		73 134				15		16				Koweït	636
640	Bahrain	62		1 053										Bahrein	640
644	Qatar	6		877		1				8				Qatar	644
647	United Arab Emirates	1 935		41 548		12 680		4						Émirats arabes unis	647
649	Oman	8		2 780										Oman	649
652	North Yemen			19				17						Yémen du Nord	652
656	South Yemen	19		104										Yémen du Sud	656
660	Afghanistan	7		2 142		110		57		199				Afghanistan	660
662	Pakistan	1 448		13 761		488		2 493		727				Pakistan	662
664	India	14 617		47 252		588		5 732		895				Inde	664
666	Bangladesh	1 015		514				5		301				Bangla Desh	666
667	Maldives			254										Maldives	667
689	Sri Lanka	377		4 122		260		219		245				Sri Lanka	689
672	Nepal	55		297				1						Népal	672
675	Bhutan			45										Bhoutan	675
676	Burma	156		564				370						Birmanie	676
680	Thailand	8 989		11 491		207		1 627		127				Thaïlande	680
684	Laos													Laos	684
690	Vietnam			20				37		3				Vietnam	690
696	Kampuchea (Cambodia)			20										Kampuchéa (Cambodge)	696
700	Indonesia	3 026		9 924		129		2 847		516				Indonésie	700
701	Malaysia	7 372		35 790		1 401		1 806		1 340				Malaysia	701
703	Brunei			1 404										Brunei	703
706	Singapore	6 486		26 700		1 054		1 047		801				Singapour	706
708	Philippines	4 491		21 423		274		1 450		523				Philippines	708
716	Mongolia			560										Mongolie	716
720	China	13 370		42 764		1 014		5 386		1 891				Chine	720
724	North Korea	373		208										Corée du Nord	724
728	South Korea	8 090		57 018		1 773		2 881		1 935				Corée du Sud	728
732	Japan	133 386		371 807		17 838		33 503		36 787				Japon	732
736	Taiwan	10 274		62 086		1 232		3 112		3 038				T'ai-wan	736
740	Hong Kong	18 902		136 371		2 435		4 241		1 553				Hong-Kong	740
743	Macao	367		5 220		53		357		26				Macao	743
800	Australia	22 655		73 600		217		1 174		718				Australie	800
801	Papua New Guinea	214		5 366		14		97						Papouasie-Nouvelle-Guinée	801
802	Australian Oceania			65		1								Océanie australienne	802
803	Nauru			26										Nauru	803
804	New Zealand	12 117		83 457		1 106		1 407		5 043				Nouvelle-Zélande	804
806	Solomon Islands			786										Îles Salomon	806
807	Tuvalu	29												Tuvalu	807
808	American Oceania	2												Océanie américaine	808
809	New Caledonia and dep.			13										Nouvelle-Calédonie et dép.	809
811	Wallis and Futuna Islands			2										Îles Wallis et Futuna	811
812	Kiribati			11										Kiribati	812
813	Pitcairn													Îles Pitcairn	813
814	New Zealand Oceania	37		102						38				Océanie néo-zélandaise	814
815	Fiji	267		4 538										Fidji	815
816	Vanuatu	14												Vanuatu	816
817	Tonga			308										Tonga	817
819	Western Samoa			890										Samoa occidentales	819
822	French Polynesia			52										Polynésie française	822
890	Polar Regions			300						2				Régions polaires	890
950	Stores and provisions													Avitaillement et outage	950
958	Countries not determined	1 511		17 329		4 044				45				Pays non déterminés	958
977	Countries not disclosed			7										Pays secrets	977

²⁾ Note technique :
Les chiffres de droite à partir du 7^e rang ne sont plus significatifs pour les nombres supérieurs à 16 millions environ (= 2²⁴).

export

JUNE 1981		JUIN 1981		Belg.-Lux.		United Kingdom		Ireland		Danmark		Ελλάδα			
Code	Partner countries	1 000 ECU	Indices 81/80	1 000 ECU	Indices 81/80	1 000 ECU	Indices 81/80	1 000 ECU	Indices 81/80	1 000 ECU	Indices 81/80	1 000 ECU	Indices 81/80	Pays Partenaires	Code
400	United States of America	159 610				34 993				66 350		80 835		États-Unis d'Amérique	400
404	Canada	16 088				11 649				8 789		2 510		Canada	404
406	Greenland									21 335				Greenland	406
408	St Pierre and Miquelon	1								9				Saint-Pierre et Miquelon	408
412	Mexico	9 271				13 630				1 813		4		Mexique	412
413	Bermuda	38				48				208				Bermudes	413
416	Guatemala	2 840				42				129				Guatemala	416
421	Belize	20								151				Belize	421
424	Honduras	588				516				242				Honduras	424
428	El Salvador	1 638								547				El Salvador	428
432	Nicaragua	160				9				5				Nicaragua	432
436	Costa Rica	705				17				374				Costa Rica	436
442	Panama	517								28 618		3		Panama	442
448	Cuba	3 413				7 674				501				Cuba	448
451	West Indies	116				58				103				Indes occidentales	451
452	Haiti	309				62				29				Haiti	452
453	Bahamas	127				94				169				Bahamas	453
454	Turks and Caicos Islands									1				Iles Turks et Caicos	454
456	Dominican Republic	501				160				91				République Dominicaine	456
457	Virgin Islands of the USA	8				30				98				Iles Vierges des États-Unis	457
458	Guadeloupe	579								39				Guadeloupe	458
460	Dominica	8								22				Dominique	460
462	Martinique	8				6				78				Martinique	462
463	Cayman Islands	178				19				4				Iles Cayman	463
464	Jamaica	538				9				71		58		Jamaïque	464
465	St Lucia	9								46				Sainte-Lucie	465
467	St Vincent	4								46				Saint-Vincent	467
469	Barbados	125				3				144				La Barbade	469
472	Trinidad and Tobago	634				51				802				Trinidad et Tobago	472
473	Grenada	104								113				Grenade	473
476	Netherlands Antilles	412				27				754				Antilles néerlandaises	476
480	Colombia	1 653				698				1 210				Colombie	480
484	Venezuela	11 277				3 017				4 291		86		Venezuela	484
488	Guyana	354								177				Guyana	488
492	Surinam	493				30				139				Surinam	492
496	French Guiana	42								17				Guyane française	496
500	Ecuador	1 218				247				721				Équateur	500
504	Peru	3 138				1 213				499				Pérou	504
508	Brazil	7 675				449				1 853		1		Brésil	508
512	Chile	5 463				1 710				2 315				Chili	512
516	Bolivia	1 345				955				136				Bolivie	516
520	Paraguay	70				3				73		29		Paraguay	520
524	Uruguay	2 864				42				253				Uruguay	524
528	Argentina	5 830				1 089				2 115		22		Argentine	528
529	Falklands Islands and dep.													Iles Falkland et dép.	529
600	Cyprus	7 468				238				910		4 316		Chypre	600
604	Lebanon	7 083				3				846		3 823		Liban	604
608	Syria	9 921				605				788		8 984		Syrie	608
612	Iraq	22 720				7 427				12 673		10 067		Irak	612
616	Iran	18 363				1 890				8 296		6 525		Iran	616
624	Israel	26 554				416				2 466		2 586		Israël	624
628	Jordan	5 645				579				931		3 547		Jordanie	628
632	Saudi Arabia	34 058				2 854				18 438		26 173		Arabie Saoudite	632
636	Kuwait	5 000				488				5 997		5 196		Koweït	636
640	Bahrain	1 611				212				1 341		532		Bahrein	640
644	Qatar	662				39				1 265		121		Qatar	644
647	United Arab Emirates	11 087				1 438				4 856		940		Émirats arabes unis	647
649	Oman	757				142				1 093		18		Oman	649
652	North Yemen	825				390				310		2 096		Yémen du Nord	652
656	South Yemen	88				14				1 398		529		Yémen du Sud	656
660	Afghanistan	37				57				485		203		Afghanistan	660
662	Pakistan	3 480				563				1 678		2		Pakistan	662
664	India	53 336				3 365				1 878		2		Inde	664
666	Bangladesh	2 197				225				603		3		Bangladesh	666
667	Maldives									3				Maldives	667
669	Sri Lanka	590				9				269				Sri Lanka	669
672	Nepal									5				Népal	672
675	Bhutan													Bhoutan	675
676	Burma	85								11				Birmanie	676
680	Thailand	3 530				227				1 842		61		Thaïlande	680
684	Laos													Laos	684
690	Vietnam	169				4				68		1 734		Vietnam	690
696	Kampuchea (Cambodia)									4				Kampuchéa (Cambodge)	696
700	Indonesia	5 139				143				982		52		Indonésie	700
701	Malaysia	3 169				751				2 358				Malaysia	701
703	Brunei	11				3				56				Brunei	703
706	Singapore	5 970				685				2 923		32		Singapour	706
708	Philippines	1 595				875				2 201				Philippines	708
716	Mongolia	24				14				26				Mongolie	716
720	China	5 459				78				3 893		296		Chine	720
724	North Korea									17				Corée du Nord	724
728	South Korea	8 420				55				1 931		15		Corée du Sud	728
732	Japan	28 824				4 181				41 239		299		Japon	732
736	Taiwan	4 416				413				2 746		17		T'ai-wan	736
740	Hong Kong	19 320				364				3 857		74		Hong-Kong	740
743	Macao	3												Macao	743
800	Australia	10 747				4 510				4 818		1 792		Australie	800
801	Papua New Guinea	1 511				3				53				Papouasie-Nouvelle-Guinée	801
802	Australian Oceania									1				Océanie australienne	802
803	Nauru													Nauru	803
804	New Zealand	1 516				602				759		184		Nouvelle-Zélande	804
806	Solomon Islands	21								3				Iles Salomon	806
807	Tuvalu													Tuvalu	807
808	American Oceania					1				1				Océanie américaine	808
809	New Caledonia and dep.	46								41				Nouvelle-Calédonie et dép.	809
811	Wallis and Futuna Islands													Iles Wallis et Futuna	811
812	Kiribati									2				Kiribati	812
813	Pitcairn													Iles Pitcairn	813
814	New Zealand Oceania					1				2				Océanie néo-zélandaise	814
815	Fiji	201				1				100				Fidji	815
816	Vanuatu									24				Vanuatu	816
817	Tonga													Tonga	817
819	Western Samoa													Samoa occidentales	819
822	French Polynesia	86								124				Polynésie française	822
890	Polar Regions													Régions polaires	890
950	Stores and provisions	42 131										14		Avitaillement et soutage	950
958	Countries not determined	2 134						8 477		93		212		Pays non déterminés	958
977	Countries not disclosed													Pays secrets	977

²⁾ Note technique :
Les chiffres de droite à partir du 7^e rang ne sont plus significatifs pour les nombres supérieurs à 16 millions environ (= 2²⁴).

TRENDS IN EC TRADE
by SITC sections

import

Value in Mio ECU

Period Période		EUR 10	Deutsch- land	France	Italia	Nederland	Belg.Lux	United Kingdom	Ireland	Danmark	Ελλάδα	
0 : FOOD												
intra-EC (EUR 10)												
1979	IV	6 901,4	1 710,3	998,1	1 278,8	755,9	783,7	1 056,3	145,1	115,2	58,0	
1980	I	6 670,0	1 790,1	924,3	1 124,4	702,9	777,1	991,3	152,4	126,9	40,3	
	II	7 042,8	1 987,2	944,0	1 103,4	800,6	803,2	1 081,1	144,7	122,5	56,3	
	III	6 993,0	1 810,0	949,7	1 196,0	765,2	788,6	1 137,2	170,4	122,5	53,5	
	IV	7 412,9	1 710,5	1 159,0	1 367,3	820,7	878,3	1 065,3	201,9	139,8	70,2	
1981	I	7 012,0	1 789,5	1 023,0	1 233,8	636,8	845,5	1 017,1	231,6	177,8	56,9	
	II	8 142,0	2 134,9	1 118,8	1 189,6	981,2	893,0		218,8	192,6	161,7	
	III		2 088,7	1 143,1	1 133,8	842,6	929,3		229,0	174,5	168,7	
	IV	8 813,7	2 145,5	1 303,6	1 592,5	842,7	963,9	1 375,6	228,0	172,5	189,5	
1980	O	2 508,5	612,0	425,7	377,7	272,6	300,9	389,0	63,3	47,3	20,0	
	N	2 352,1	547,4	359,5	460,6	232,2	271,9	347,7	66,4	46,1	20,3	
	D	2 574,8	595,4	372,0	524,1	308,8	297,4	329,5	71,5	46,2	29,9	
1981	J	2 215,1	551,5	323,4	438,2	183,8	274,4	320,9	70,5	45,5	6,9	
	F	2 264,0	582,9	325,6	371,2	217,5	276,8	333,9	77,5	65,1	13,5	
	M	2 527,3	655,5	374,0	424,7	235,4	289,0	362,3	83,4	66,7	36,2	
	A	2 628,9	731,2	364,9	376,0	318,2	304,5	358,1	63,3	51,0	61,8	
	M	2 649,9	700,1	354,2	437,9	301,7	272,3	396,0	75,8	63,1	48,8	
	J	2 854,2	706,4	399,0	374,4	359,7	310,7	496,6	79,6	77,1	50,7	
	J		714,0	378,9	363,4	332,1	285,4		77,8	59,7	61,7	
	A		680,9	326,6	321,6	249,6	291,6		69,1	56,8	51,7	
	S	2 806,9	693,7	438,1	451,0	275,5	344,3	410,0	82,0	57,0	55,4	
	O	3 028,9	763,0	464,6	515,8	279,4	343,2	465,6	80,7	57,5	59,1	
	N	2 857,1	702,3	440,4	489,3	280,0	284,3	462,3	83,6	59,0	55,9	
	D	2 884,0	683,4	395,5	572,7	322,7	330,5	386,3	63,8	54,9	74,3	
	1982	J		619,4	386,9	538,7		266,3		73,5	48,7	74,4
		F		658,9	382,0	497,7		288,3		73,9	59,0	
extra-EC (EUR 10)												
1979	IV	6 428,5	1 580,9	1 086,0	1 045,3	784,6	345,9	1 162,1	36,0	216,3	171,4	
1980	I	5 995,5	1 509,8	1 068,3	679,3	822,4	321,8	1 233,2	57,2	194,3	54,6	
	II	5 995,4	1 367,4	1 102,8	846,5	777,8	343,5	1 230,4	41,0	205,2	80,8	
	III	5 570,3	1 319,8	898,3	859,4	705,0	315,6	1 134,7	44,6	190,6	102,5	
	IV	6 427,0	1 604,1	1 172,9	776,2	807,0	405,7	1 286,6	35,4	202,1	136,8	
1981	I	6 164,5	1 606,6	1 122,1	663,5	898,5	349,4	1 266,5	45,1	186,7	26,2	
	II	6 747,6	1 523,8	1 179,0	902,5	926,7	423,5		52,0	230,9	55,1	
	III		1 344,2	967,2	835,9	813,8	409,4		51,0	222,1	80,4	
	IV	7 458,7	1 843,6	1 365,3	1 069,0	894,2	423,0	1 500,1	48,1	242,0	73,5	
1980	O	2 050,5	524,1	349,7	248,1	277,4	142,6	407,8	12,7	60,5	27,5	
	N	2 105,9	550,0	379,9	219,2	264,5	129,9	405,8	14,7	73,4	68,4	
	D	2 276,3	528,6	441,5	307,7	264,8	130,8	485,2	9,5	67,3	41,0	
1981	J	2 061,7	516,5	364,6	272,7	299,5	109,5	426,1	15,3	52,9	4,6	
	F	1 849,1	478,7	344,5	187,1	280,8	119,1	358,1	15,8	58,8	6,2	
	M	2 255,0	612,3	413,0	204,0	318,5	118,0	481,1	14,0	78,7	15,3	
	A	2 133,7	495,8	392,5	246,3	299,9	129,8	463,1	22,4	68,0	15,9	
	M	2 219,7	499,2	402,7	324,7	293,2	123,6	471,2	15,8	73,7	15,7	
	J	2 374,0	528,7	383,1	327,5	333,2	160,2	519,4	13,7	84,8	23,4	
	J		455,3	362,2	273,0	265,8	133,9		21,3	84,8	23,5	
	A		414,2	274,4	228,4	255,3	140,9		14,4	66,7	31,4	
	S	2 101,3	471,3	330,4	335,6	291,9	133,0	426,9	15,4	71,2	25,6	
	O	2 392,5	578,7	399,0	432,9	295,7	138,1	431,6	15,9	79,7	20,8	
	N	2 595,0	623,5	480,6	379,6	307,1	157,3	509,7	16,3	93,3	27,6	
	D	2 401,5	650,5	480,2	247,8	291,3	127,3	494,5	16,0	68,8	25,2	
	1982	J		529,2	405,4	325,5		119,6		20,9	57,5	22,9
		F		550,7	384,2	387,3		114,2		13,6	69,9	

ÉVOLUTION DU COMMERCE DE LA CE
 par sections de la CTCI

export

Valeurs en Mio ECU

Period Période		EUR 10	Deutsch- land	France	Italia	Nederland	Belg.Lux	United Kingdom	Ireland	Danmark	Ελλάδα
0 : PRODUITS ALIMENTAIRES											
intra-CE (EUR 10)											
1979	IV	6 963,4	890,5	1 437,5	543,9	1 705,6	719,2	532,5	455,6	597,9	80,7
1980	I	6 835,6	982,7	1 470,9	352,0	1 755,3	675,5	514,5	360,8	604,6	59,6
	II	6 884,8	884,6	1 533,9	467,8	1 801,0	748,5	464,4	343,3	579,4	61,8
	III	6 752,0	947,7	1 339,3	527,6	1 653,1	680,6	474,5	454,3	576,5	98,4
	IV	7 609,4	1 057,3	1 556,2	522,3	1 825,6	861,1	671,2	402,6	619,0	94,1
1981	I		1 157,4	1 574,7	341,5	1 887,1	744,8		272,7	624,8	45,2
	II		1 112,0	1 688,0	503,2	2 136,0	892,6		332,4	664,5	105,6
	III		1 125,5	1 519,3	618,0	2 042,6	869,8		382,3	697,6	137,8
	IV	8 889,1	1 217,9	1 738,2	700,6	2 273,8	970,2	737,8	424,8	717,4	108,4
1980	O	2 650,8	386,2	521,6	176,9	618,6	313,3	216,9	166,7	219,2	31,4
	N	2 374,1	327,5	508,7	171,6	544,4	258,6	209,4	138,1	190,5	25,4
	D	2 488,8	342,2	524,7	171,5	587,9	278,3	258,9	97,9	190,1	37,3
1981	J	2 305,6	345,9	468,8	123,2	621,9	231,9	193,7	95,0	216,4	8,9
	F	2 346,3	376,8	536,2	128,1	589,7	259,6	167,7	84,2	191,6	12,4
	M		435,2	569,4	90,6	675,5	252,7		94,1	214,8	23,8
	A		384,2	567,0	138,7	674,7	291,0		91,8	187,3	25,0
	M		344,7	560,7	174,1	740,0	288,4		124,4	195,5	31,2
	J		383,2	559,3	187,9	725,3	313,0		115,9	265,0	49,2
	J		399,4	485,4	193,2	662,3	300,3		126,7	235,1	63,2
	A		327,3	465,2	164,6	634,6	255,9		129,6	212,0	36,6
	S	2 910,1	398,0	568,7	260,2	745,8	310,8	224,5	126,5	237,7	38,1
	O	3 096,8	410,0	574,0	251,5	800,8	336,8	254,7	179,3	246,5	43,1
	N	2 946,7	411,9	582,9	235,7	746,6	315,1	232,4	147,1	238,6	36,3
	D	2 798,2	398,1	578,8	206,2	734,0	315,7	217,9	99,2	219,2	29,0
1982	J		422,7	551,4	216,6		236,0		90,4	237,1	31,6
	F		395,9	616,2	144,7		305,3		97,7	243,8	
extra-CE (EUR 10)											
1979	IV	2 819,9	438,8	705,1	325,4	445,4	170,6	270,5	90,3	271,3	102,5
1980	I	3 250,3	493,2	984,0	244,0	468,1	208,4	300,7	81,7	283,8	93,2
	II	3 355,1	553,2	1 062,3	274,4	492,0	211,3	291,0	125,7	282,4	62,8
	III	3 385,2	507,9	1 022,4	284,4	485,8	223,0	295,5	165,9	300,5	99,8
	IV	3 904,9	495,5	1 182,8	326,3	576,9	241,5	381,4	162,5	361,1	176,9
1981	I		708,9	1 483,5	287,2	643,2	332,3		129,3	368,2	75,7
	II		821,6	1 547,7	427,6	760,0	273,9		190,7	424,6	107,2
	III		640,9	1 394,7	420,0	739,6	335,3		225,8	431,3	116,8
	IV	4 851,0	684,8	1 311,4	589,9	706,8	308,0	568,5	182,2	397,5	101,9
1980	O	1 201,4	190,9	320,8	68,9	211,0	74,6	122,9	53,9	119,8	38,6
	N	1 260,3	155,6	392,0	116,2	167,2	89,0	136,7	49,1	110,3	44,2
	D	1 425,9	172,9	467,9	139,4	190,5	74,2	131,4	42,1	113,4	94,1
1981	J	1 383,6	224,0	458,6	85,0	176,2	106,2	159,2	47,5	112,8	14,0
	F	1 448,3	220,0	496,4	118,1	218,2	104,5	120,1	36,9	115,2	18,9
	M		265,2	528,3	84,1	248,7	121,4		44,9	135,5	42,6
	A		315,0	537,7	115,0	243,2	96,2		45,1	133,4	41,7
	M		217,1	474,5	186,4	254,1	73,8		50,0	129,3	30,8
	J		290,5	535,1	123,9	267,6	103,2		91,9	144,3	34,6
	J		272,9	498,7	152,6	296,5	122,8		64,4	139,4	47,6
	A		161,0	430,0	76,8	212,2	98,0		85,9	132,3	26,4
	S	1 608,0	204,9	465,6	190,9	231,4	113,4	134,8	78,0	146,3	42,7
	O	1 580,7	212,1	443,0	212,0	235,0	75,2	164,3	66,4	138,7	33,9
	N	1 605,7	217,6	453,5	166,9	241,0	106,3	204,9	61,9	119,3	34,3
	D	1 630,5	253,7	418,2	204,0	236,5	123,4	174,5	51,7	125,0	43,4
1982	J		247,1	363,0	159,4		85,0		46,1	123,3	44,9
	F		237,6	472,3	167,3		76,1		47,3	143,5	

TRENDS IN EC TRADE
by SITC sections

import

Value in Mio ECU

Period Période	EUR 10	Deutsch- land	France	Italia	Nederland	Belg.Lux	United Kingdom	Ireland	Danmark	Ἑλλάδα	
1 : BEVERAGES AND TOBACCO											
intra-EC (EUR 10)											
1979	IV	1 013,2	255,6	143,8	118,4	128,7	152,7	170,0	15,5	22,3	6,2
1980	I	856,0	219,2	148,9	88,6	113,3	111,9	134,5	14,2	17,5	4,0
	II	881,9	202,3	146,9	118,4	109,7	124,3	143,6	13,2	17,9	5,7
	III	893,2	192,6	172,3	113,3	106,8	114,0	154,8	14,1	18,3	7,0
	IV	1 095,9	257,9	187,2	115,5	137,4	154,3	195,2	16,6	23,3	8,6
1981	I	917,4	257,7	189,2	83,1	95,9	107,9	149,2	13,2	19,5	1,7
	II	977,1	214,4	194,9	123,9	118,5	129,2		14,1	22,5	5,7
	III		206,4	200,1	95,0	109,3	106,8		17,2	21,2	16,2
	IV	1 261,0	271,1	216,9	157,5	161,1	157,9	236,7	16,8	27,5	15,5
1980	O	364,6	81,5	62,8	31,5	42,7	49,5	80,5	5,4	7,7	2,9
	N	365,5	81,2	65,1	41,6	44,5	48,1	67,8	6,8	7,7	2,7
	D	356,3	94,4	58,9	41,9	40,6	54,8	50,3	4,4	8,0	3,0
1981	J	267,4	72,0	58,9	29,1	25,5	35,1	37,2	4,2	5,5	0,0
	F	308,9	81,4	59,9	29,7	37,3	34,9	55,2	4,2	6,2	0,2
	M	340,2	104,5	70,4	24,4	33,1	36,7	56,9	4,8	7,9	1,5
	A	313,1	85,3	57,4	40,3	40,2	42,5	35,3	3,5	7,2	1,4
	M	295,6	63,8	64,0	30,7	31,6	37,4	53,3	4,8	6,9	3,1
	J	366,7	65,1	73,5	52,3	46,7	48,8	65,4	5,8	8,0	1,1
	J		79,3	75,8	34,5	38,3	33,5		5,1	8,0	4,8
	A		54,3	59,0	29,4	28,4	31,2		5,4	6,0	2,8
	S	356,5	72,3	65,2	31,3	43,0	40,6	81,5	6,8	7,1	8,6
	O	404,3	80,2	70,3	67,6	36,8	43,5	87,2	5,9	8,5	4,5
	N	415,8	94,8	61,6	48,7	57,0	51,7	81,9	6,4	10,4	3,4
	D	431,3	97,3	84,6	39,5	70,5	62,1	56,7	4,5	8,5	7,7
	1982	J		88,0	70,8	42,0		35,3		3,5	6,0
F			90,1	64,0	38,4		37,0		4,6	6,9	
extra-EC (EUR 10)											
1979	IV	446,1	82,4	49,6	35,7	72,4	23,6	157,9	9,1	15,1	0,2
1980	I	420,0	92,8	38,6	34,2	66,1	25,9	143,2	7,0	11,7	0,3
	II	443,0	111,8	40,9	29,1	98,8	33,0	114,8	4,3	10,2	0,3
	III	470,2	141,2	33,1	22,7	58,4	17,4	174,6	14,0	8,6	0,2
	IV	512,0	124,6	50,0	24,8	71,6	22,1	198,3	7,6	12,7	0,4
1981	I	426,3	127,9	37,5	17,8	59,7	23,8	145,3	4,6	9,7	0,0
	II	422,8	132,0	36,8	39,5	62,3	24,8		6,4	11,9	0,4
	III		133,9	44,7	27,5	69,2	27,3		6,9	12,3	0,5
	IV	577,2	159,9	50,0	20,4	82,7	29,6	208,0	9,1	16,6	0,8
1980	O	168,9	40,1	15,2	5,9	19,9	7,2	73,1	2,1	5,2	0,2
	N	157,4	37,5	17,1	4,9	23,6	6,2	61,5	2,5	4,0	0,1
	D	188,8	46,8	17,6	13,9	28,0	8,3	67,5	3,1	3,5	0,1
1981	J	128,1	29,8	16,6	9,4	19,4	6,9	41,1	2,4	2,5	0,0
	F	150,2	55,0	9,8	4,7	20,5	8,5	48,2	1,1	2,5	
	M	147,6	43,0	11,2	3,7	19,8	8,4	56,0	1,1	4,5	0,0
	A	127,3	43,9	10,2	7,9	21,5	7,5	29,8	1,7	4,7	0,0
	M	131,5	37,3	11,7	13,6	19,1	8,4	36,9	1,4	2,9	0,3
	J	163,6	50,9	14,9	17,7	21,7	8,9	42,2	3,3	4,1	0,1
	J		46,9	12,5	9,1	25,4	8,5		2,5	4,6	0,1
	A		44,5	14,4	3,6	22,7	6,9		1,7	3,4	0,1
	S	174,9	42,4	17,7	14,9	21,1	11,7	59,7	2,7	4,2	0,4
	O	191,6	49,5	17,0	12,1	25,0	9,1	68,7	2,8	7,1	0,4
	N	201,4	56,5	16,7	2,8	28,0	9,5	81,0	3,1	3,6	0,1
	D	175,5	54,6	16,1	5,7	30,3	10,4	49,0	3,2	6,0	0,3
	1982	J		71,0	14,3	4,2		10,6		2,9	4,4
F			45,0	12,0	28,2		9,8		3,4	4,8	

ÉVOLUTION DU COMMERCE DE LA CE
par sections de la CTCl

export

Valeurs en Mio ECU

Period Période		EUR 10	Deutsch- land	France	Italia	Nederland	Belg.Lux	United Kingdom	Ireland	Danmark	Ελλάδα	
1 : BOISSONS ET TABACS												
intra-CE (EUR 10)												
1979	IV	1 007,5	109,4	352,0	162,1	131,7	66,1	139,4	19,8	13,9	13,0	
1980	I	900,0	103,1	278,1	101,1	129,0	69,2	122,9	16,4	13,1	33,5	
	II	883,3	117,7	275,0	98,3	146,9	67,9	132,7	17,2	14,9	12,6	
	III	901,2	121,9	273,9	110,5	144,1	69,8	133,6	18,6	16,6	12,3	
	IV	1 080,8	120,1	366,3	159,0	139,8	72,1	175,8	22,8	15,2	9,6	
1981	I		117,0	295,6	148,8	130,8	72,5		18,1	14,8	26,7	
	II		147,0	287,7	110,3	156,3	81,8		19,4	17,2	10,4	
	III		164,3	278,8	144,5	163,9	77,1		25,1	17,4	13,1	
	IV	1 284,7	154,8	399,7	174,1	180,2	99,6	220,0	26,7	16,2	13,5	
1980	O	368,8	44,1	129,9	44,4	55,2	20,5	58,4	7,4	5,7	3,2	
	N	368,6	39,3	129,0	57,5	45,0	27,3	54,2	8,4	4,7	3,2	
	D	343,5	36,5	106,7	55,9	39,6	24,0	66,6	7,0	3,9	3,3	
1981	J	293,1	30,2	86,4	53,6	40,1	27,0	45,9	4,5	4,7	0,6	
	F	338,2	44,5	105,8	48,1	38,5	22,3	63,2	6,9	4,6	4,3	
	M		42,2	103,3	47,1	52,2	23,1		6,7	5,5	21,6	
	A		46,3	94,7	40,0	49,8	28,5		5,7	5,6	5,0	
	M		49,3	87,5	38,4	50,5	27,9		6,7	5,6	3,4	
	J		51,6	105,5	32,1	56,1	25,4		7,1	5,9	2,1	
	J			58,0	95,7	35,4	60,9	29,9		6,9	7,1	1,3
	A			53,3	65,3	42,9	43,1	15,6		7,4	4,9	3,4
	S	416,0		53,3	118,0	66,3	60,0	31,4	62,5	10,8	5,3	8,5
	O	423,9		57,2	130,4	40,7	66,1	35,2	71,8	11,6	6,2	4,6
	N	437,2		51,9	146,5	56,7	57,9	34,8	72,7	8,3	5,2	3,1
	D	410,8		46,1	120,8	75,2	57,1	29,5	65,8	6,0	4,7	5,8
1982	J		39,4	85,6	73,2		28,9		7,3	5,1	5,8	
	F		43,3	110,0	36,7		12,9		8,5	5,1		
extra-CE (EUR 10)												
1979	IV	853,4	57,0	242,8	108,1	59,5	3,9	348,6	9,3	14,6	9,4	
1980	I	848,9	50,9	205,0	58,6	66,3	3,3	342,2	12,4	11,6	49,2	
	II	824,0	63,1	253,6	76,5	61,3	2,7	300,9	9,9	15,7	40,3	
	III	901,0	71,8	258,0	89,4	76,3	2,2	360,6	13,3	18,4	11,0	
	IV	978,3	62,7	289,9	104,1	66,2	3,1	403,2	13,6	16,7	18,7	
1981	I		58,3	270,6	69,1	67,9	3,3		16,2	15,4	35,8	
	II		80,2	312,4	82,3	84,2	3,7		21,5	20,1	37,8	
	III		92,3	342,9	114,4	89,8	3,5		26,6	22,2	24,3	
	IV	1 251,1	84,5	362,8	145,8	75,6	5,2	499,1	28,7	17,9	31,4	
1980	O	352,1	25,3	108,3	22,9	24,7	0,9	152,1	5,3	6,5	6,0	
	N	299,7	17,8	86,1	35,4	25,7	1,3	120,9	4,4	5,2	3,0	
	D	329,7	19,7	95,1	45,1	15,8	0,9	134,9	4,0	4,6	9,7	
1981	J	275,0	13,4	77,9	28,4	23,7	1,1	119,9	4,9	4,6	1,0	
	F	288,2	21,0	84,5	21,3	18,1	0,7	120,0	5,4	4,4	12,9	
	M		23,9	108,1	19,5	26,1	1,5		5,8	6,3	21,7	
	A		26,0	102,7	30,9	22,6	1,0		7,5	6,0	24,3	
	M		24,9	93,7	26,0	28,1	1,1		5,9	6,3	9,9	
	J		29,5	115,8	25,1	33,5	1,5		7,9	7,3	3,6	
	J			33,7	118,9	24,5	33,8	1,4		8,2	7,5	2,2
	A			27,5	91,2	34,3	29,7	0,7		8,6	6,6	8,9
	S	399,2		31,4	133,1	55,6	26,5	1,4	120,0	10,1	7,9	13,2
	O	434,1		31,4	131,9	36,7	29,7	1,7	181,3	8,6	7,1	5,7
	N	426,4		27,6	118,9	61,2	23,8	1,9	171,8	8,9	5,4	6,9
	D	364,5		25,7	111,3	45,8	21,9	1,6	123,2	11,2	5,0	18,8
1982	J		19,6	84,8	46,9		1,0		5,8	4,4	38,2	
	F		23,0	98,2	26,6		0,9		9,2	5,6		

TRENDS IN EC TRADE
by SITC sections

import

Value in Mio ECU

Period Période	EUR 10	Deutsch- land	France	Italia	Nederland	Belg.Lux	United Kingdom	Ireland	Danmark	Ελλάδα	
2 : CRUDE MATERIALS											
intra-EC (EUR 10)											
1979	IV	2 503,1	674,8	337,2	609,0	220,1	378,2	190,0	26,2	44,5	23,1
1980	I	2 760,3	781,9	400,0	587,3	221,9	447,3	201,5	33,8	47,0	19,8
	II	2 424,8	679,5	325,1	562,9	209,4	389,1	170,3	25,0	39,8	23,8
	III	2 017,8	594,5	269,7	437,0	191,9	311,4	137,5	22,1	34,3	19,5
	IV	2 461,1	721,7	331,6	550,6	225,1	358,1	179,1	24,7	44,2	26,0
1981	I	2 481,4	720,4	359,5	495,9	220,8	378,2	221,7	32,0	38,7	14,1
	II	2 471,4	704,6	336,8	526,4	210,3	384,9		30,2	39,2	33,4
	III		680,8	306,8	487,9	232,2	383,2		29,5	35,7	32,1
	IV	2 851,0	797,1	390,2	631,3	266,9	389,1	252,0	29,8	54,7	39,7
1980	O	848,6	265,7	121,4	167,6	85,8	120,0	56,9	7,7	14,2	9,2
	N	768,0	217,4	97,3	180,8	69,5	113,4	58,9	9,5	12,5	8,7
	D	838,7	238,2	112,9	200,5	68,7	121,0	64,4	7,7	17,3	8,1
1981	J	719,8	209,8	102,2	148,5	57,8	105,9	69,8	10,3	13,1	2,4
	F	827,4	226,4	127,6	159,9	79,5	128,6	77,8	10,7	13,2	3,7
	M	933,0	284,8	129,6	187,1	83,4	142,2	74,3	11,1	12,4	8,1
	A	903,8	280,6	114,5	208,6	75,2	133,2	56,4	9,0	14,0	12,4
	M	796,3	228,7	106,8	172,8	65,9	120,1	67,4	11,5	12,4	10,7
	J	756,7	195,3	115,5	143,6	69,6	128,4	71,6	10,0	12,6	10,2
	J		226,3	104,1	180,8	74,7	105,9		10,7	9,1	9,9
	A		190,2	66,7	119,5	72,9	112,7		8,8	12,6	8,8
	S	946,1	263,7	136,2	189,1	85,2	163,0	68,4	10,0	17,1	13,4
	O	951,7	280,8	133,8	194,8	84,2	137,8	80,1	10,7	17,3	12,2
	N	943,1	273,3	127,7	212,0	85,5	120,7	85,1	10,9	15,8	11,9
	D	940,4	245,3	127,8	219,7	98,5	128,2	75,8	8,1	21,4	15,6
	1982	J		209,8	112,7	182,6		103,3		12,1	14,9
F			246,1	138,1	230,1		126,8		11,9	15,6	
extra-EC (EUR 10)											
1979	IV	7 076,9	1 870,3	1 025,7	1 566,5	642,6	535,2	1 112,6	34,4	188,8	100,9
1980	I	7 378,8	1 957,3	1 193,0	1 307,6	656,4	655,4	1 150,7	40,6	251,5	83,1
	II	7 349,2	2 026,5	1 159,9	1 489,9	658,5	572,5	1 120,0	36,8	158,3	126,7
	III	6 618,6	1 865,3	1 006,0	1 296,5	639,4	462,6	1 096,7	35,0	110,3	106,8
	IV	6 477,4	1 807,9	971,5	1 176,6	641,2	519,5	1 069,2	29,3	156,1	106,1
1981	I	6 528,3	1 792,2	1 079,3	1 064,9	693,3	589,8	1 001,8	35,0	249,0	23,0
	II	7 437,2	1 947,6	1 176,4	1 461,9	674,6	626,7		46,5	165,1	93,1
	III		1 886,1	1 051,2	1 290,2	664,6	610,2		51,7	114,2	123,1
	IV	7 354,9	1 888,7	1 160,6	1 240,5	710,3	639,2	1 369,8	36,5	165,6	143,8
1980	O	2 146,2	614,9	330,4	377,7	201,2	182,4	343,5	10,5	44,1	41,5
	N	2 020,7	577,7	322,7	370,2	179,1	147,9	352,3	10,8	35,1	24,9
	D	2 263,9	617,2	319,4	430,1	225,0	175,4	373,3	8,0	75,8	39,7
1981	J	2 116,1	589,5	355,6	340,8	224,8	159,1	326,0	11,1	108,0	1,3
	F	2 098,9	556,4	361,4	355,8	239,0	207,7	309,9	12,8	50,6	5,3
	M	2 299,3	647,0	362,4	368,0	229,4	207,3	365,5	11,1	92,2	16,4
	A	2 365,8	644,4	370,0	506,8	192,2	191,6	359,6	12,3	55,7	33,1
	M	2 532,6	655,4	387,3	520,8	238,3	208,9	406,3	17,7	65,1	32,9
	J	2 505,7	649,4	418,2	428,6	244,0	224,3	457,4	16,4	40,6	26,9
	J		695,2	379,4	440,0	236,1	208,8		23,6	33,0	33,5
	A		577,9	283,6	401,0	186,4	198,3		12,4	32,2	17,9
	S	2 433,0	611,4	388,3	450,8	241,5	194,3	410,7	15,8	48,1	72,0
	O	2 323,1	622,7	373,0	401,2	234,8	175,5	430,1	14,0	32,8	39,1
	N	2 326,1	631,4	403,8	311,6	217,1	231,8	443,7	12,4	43,1	31,4
	D	2 635,9	634,4	382,8	527,0	259,4	225,4	436,5	10,2	87,3	73,0
	1982	J		627,0	380,7	409,5		219,4		15,0	107,7
F			623,7	378,3	564,2		163,3		15,2	61,3	

ÉVOLUTION DU COMMERCE DE LA CE
par sections de la CTCI

export

Valeurs en Mio ECU

Period Période		EUR 10	Deutsch- land	France	Italia	Nederland	Belg.Lux	United Kingdom	Ireland	Danmark	Ελλάδα
2 : MATIÈRES PREMIÈRES											
intra-CE (EUR 10)											
1979	IV	2 377,3	437,2	537,1	136,0	522,7	233,4	310,4	57,3	106,6	36,6
1980	I	2 755,4	479,5	584,4	124,1	600,5	242,1	417,4	59,2	180,1	34,0
	II	2 355,6	445,8	554,2	123,6	515,7	221,0	284,5	57,9	113,1	39,9
	III	1 922,2	350,4	434,8	87,3	471,0	171,0	236,6	49,0	84,0	38,0
	IV	2 332,6	396,2	551,5	125,3	524,0	228,7	292,1	55,0	122,3	37,7
1981	I		434,7	602,6	104,3	563,9	219,4		48,4	162,7	16,0
	II		430,4	511,4	131,9	514,8	229,5		55,4	129,9	29,6
	III		441,2	516,4	115,6	510,9	219,2		51,2	99,9	41,2
	IV	2 721,7	505,8	625,2	166,5	601,6	269,9	300,3	56,5	152,8	43,2
1980	O	830,5	144,6	199,8	34,7	192,6	82,8	101,0	18,2	47,1	9,7
	N	720,8	128,6	175,8	37,1	158,4	72,8	85,8	18,2	35,0	9,1
	D	770,7	123,2	175,7	53,4	166,2	72,5	105,7	18,6	36,5	18,9
1981	J	717,2	134,2	164,8	27,9	177,9	60,4	84,1	13,7	49,5	4,7
	F	821,5	145,0	213,5	39,4	186,4	73,7	82,1	17,5	60,7	3,3
	M		155,5	224,2	36,9	199,5	85,2		17,2	51,9	8,0
	A		147,5	189,0	53,5	179,3	73,9		20,1	49,6	6,8
	M		136,9	156,3	37,6	174,4	77,3		19,4	35,5	12,0
	J		146,1	166,5	40,2	162,9	78,0		16,0	38,8	10,7
	J		147,8	179,6	38,7	137,8	75,0		19,9	21,3	14,1
	A		124,5	132,8	32,0	162,0	55,5		14,3	25,7	7,8
	S	903,4	168,9	204,2	45,4	212,4	88,3	96,9	16,5	51,4	19,4
	O	984,1	185,1	225,9	62,8	213,8	89,5	106,9	20,1	64,8	15,2
1981	N	896,2	172,4	213,2	47,8	202,5	94,1	89,7	20,8	46,3	9,6
	D	822,2	150,3	185,0	54,7	184,5	86,3	90,3	15,6	37,0	18,4
1982	J		142,4	188,9	51,1		81,6		17,2	50,8	10,7
	F		157,6	213,5	51,1		86,0		17,5	63,7	
extra-CE (EUR 10)											
1979	IV	985,6	263,7	166,4	108,4	136,1	56,4	142,4	8,9	69,0	34,4
1980	I	1 205,5	290,4	183,5	105,6	152,3	60,3	215,3	15,9	103,4	39,4
	II	1 054,1	277,7	187,4	114,4	114,2	57,3	185,3	11,5	71,2	35,1
	III	1 021,2	279,9	162,3	109,2	181,4	48,3	143,7	11,9	48,4	36,0
	IV	1 139,2	303,0	206,2	120,3	142,6	63,2	192,8	8,4	62,8	39,8
1981	I		317,4	197,6	127,7	152,8	59,8		13,2	130,9	15,1
	II		328,5	244,0	137,8	152,4	65,1		15,8	115,4	34,8
	III		329,3	183,6	142,5	184,0	64,7		14,1	58,6	54,8
	IV	1 309,0	341,8	198,9	159,8	159,4	72,6	235,6	8,2	92,6	40,0
1980	O	366,4	105,2	62,5	29,7	55,2	24,6	59,8	1,5	17,5	10,4
	N	346,2	93,6	57,8	32,2	44,3	18,5	66,4	4,5	18,2	10,5
	D	429,2	103,8	85,5	58,3	46,2	19,2	69,0	2,3	25,7	19,0
1981	J	351,6	84,2	54,6	53,3	42,3	17,9	59,8	4,0	34,7	0,8
	F	409,9	104,0	62,8	41,3	51,2	19,8	67,7	4,4	52,3	6,4
	M		129,5	80,1	33,3	59,3	21,9		4,6	41,3	7,9
	A		112,2	80,1	48,2	52,3	24,3		5,2	42,9	10,8
	M		111,2	80,4	35,8	59,5	21,0		6,0	30,0	12,7
	J		105,3	83,3	53,6	41,0	19,8		4,7	38,5	11,2
	J		112,8	73,8	40,4	47,5	23,3		6,5	11,7	14,2
	A		102,0	44,0	34,7	67,9	15,1		4,9	20,7	17,7
	S	463,3	114,4	65,8	67,5	70,7	26,2	68,9	2,7	24,2	22,9
	O	442,8	118,3	64,8	49,4	56,4	25,2	80,2	4,4	26,5	17,6
1981	N	407,5	111,8	63,5	47,8	50,9	23,2	74,7	2,2	24,3	9,1
	D	444,6	112,6	70,8	62,0	50,4	23,6	70,3	1,6	40,1	13,2
1982	J		94,3	65,5	46,7		20,5		3,6	40,2	19,4
	F		98,7	62,4	51,3		21,1		3,0	78,9	

TRENDS IN EC TRADE
by SITC sections

import

Value in Mio ECU

Period Période		EUR 10	Deutsch- land	France	Italia	Nederland	Belg,Lux	United Kingdom	Ireland	Danmark	Ελλάδα	
3 : FUEL PRODUCTS												
intra-EC (EUR 10)												
1979	IV	5 176,1	1 801,7	822,7	221,4	594,4	727,8	485,2	194,6	303,8	24,6	
1980	I	5 986,8	2 051,2	953,7	395,5	603,3	740,0	583,2	192,6	444,1	11,6	
	II	5 966,3	2 107,1	956,4	447,3	710,0	732,2	477,3	186,8	335,5	13,7	
	III	5 520,5	2 097,1	863,4	380,4	734,0	584,1	418,2	177,9	253,5	12,1	
	IV	6 191,3	1 998,5	1 260,3	375,3	511,7	978,9	487,0	176,7	387,2	15,9	
1981	I	7 286,8	2 505,9	1 285,4	426,6	757,9	1 147,8	452,5	218,3	485,8	6,4	
	II	6 950,2	2 121,4	1 237,9	623,4	932,8	927,2		235,1	359,4	28,6	
	III	2 869,7	1 352,4	540,6	1 077,5	839,7			366,7	355,1	19,7	
	IV	8 499,6	3 099,3	1 503,6	459,2	962,5	1 076,3	647,0	313,9	417,0	20,9	
1980	O	1 933,6	594,2	369,5	141,8	238,5	286,9	145,7	39,9	112,7	4,5	
	N	2 186,6	733,9	433,3	126,4	211,4	356,0	169,7	62,4	90,2	3,3	
	D	2 227,3	671,1	454,1	106,0	226,3	326,4	181,6	73,8	180,0	8,1	
1981	J	2 360,7	881,9	409,9	104,5	229,8	335,4	136,8	96,2	165,2	1,1	
	F	2 387,4	714,5	440,0	203,3	249,6	447,2	153,5	56,5	120,9	2,1	
	M	2 538,0	910,2	435,5	119,0	294,6	364,3	162,4	66,6	182,1	3,3	
	A	2 273,7	687,1	372,8	199,2	324,9	364,8	136,4	84,2	97,5	6,9	
	M	2 250,5	673,6	425,0	217,6	328,8	257,4	103,0	64,4	171,6	9,2	
	J	2 460,4	758,9	439,6	203,5	327,3	288,4	244,1	86,5	99,6	12,5	
	J		800,8	448,7	163,5	375,2	276,1		130,8	107,8	7,0	
	A		1 071,7	428,9	185,8	470,9	282,5		103,8	102,1	5,7	
	S	2 830,5	1 002,3	474,9	205,3	335,3	316,7	203,9	132,4	152,8	7,0	
	O	2 633,4	984,5	409,4	119,0	332,0	369,8	190,6	97,3	122,5	8,3	
	N	2 765,8	988,1	494,0	130,6	312,5	388,1	204,4	125,6	117,8	4,8	
	D	3 071,3	1 107,1	595,3	210,4	376,6	290,7	224,5	91,0	167,8	7,8	
	1982	J		862,2	547,1	204,1		301,6		97,5	122,7	8,0
		F		847,8	507,1	179,5		288,8		108,0	114,4	
extra-EC (EUR 10)												
1979	IV	19 280,6	3 928,4	4 263,7	4 482,2	2 399,9	1 237,6	2 085,0	69,0	376,4	438,5	
1980	I	21 254,0	4 428,1	5 338,7	3 746,1	2 731,5	1 520,2	2 470,0	124,8	350,0	272,4	
	II	21 238,9	4 444,4	5 246,6	4 384,9	2 644,3	1 469,8	2 318,7	97,8	332,3	300,1	
	III	20 798,3	4 046,7	5 381,7	4 590,2	2 346,3	1 401,8	2 100,2	119,6	342,0	469,9	
	IV	23 859,8	4 534,1	5 801,6	5 503,0	3 041,2	1 493,4	2 400,9	85,7	327,1	672,9	
1981	I	23 138,2	4 631,4	6 129,4	4 799,2	2 756,2	1 584,5	2 693,6	108,0	390,3	45,7	
	II	26 178,4	4 795,9	6 191,2	6 983,8	3 294,4	1 525,7		88,1	396,4	542,8	
	III	5 146,6	6 622,5	7 197,4	2 773,9	2 251,2			25,4	402,2	330,9	
	IV	27 087,7	4 466,5	6 875,7	6 384,1	3 155,6	1 887,9	3 154,7	26,0	369,1	767,9	
1980	O	7 399,4	1 459,2	1 956,4	1 672,0	840,6	452,6	733,0	10,7	99,6	175,4	
	N	7 137,9	1 376,4	1 651,2	1 493,7	1 086,9	461,7	763,3	43,9	131,5	129,2	
	D	9 487,4	1 688,8	2 188,6	2 283,9	1 344,3	578,0	904,2	31,1	100,3	368,3	
1981	J	7 448,0	1 304,6	1 957,8	1 433,6	967,0	619,2	977,3	40,8	147,5	0,1	
	F	7 972,5	1 616,1	1 963,5	1 971,2	959,1	432,9	870,2	41,0	115,8	2,7	
	M	7 861,4	1 711,9	2 207,6	1 401,7	962,6	531,8	847,5	25,1	130,6	42,6	
	A	9 238,8	1 627,3	2 211,6	2 539,6	1 066,6	561,1	742,4	30,4	141,0	319,0	
	M	8 071,2	1 562,5	1 906,7	2 139,2	1 036,5	440,0	694,7	35,7	91,2	164,6	
	J	9 002,0	1 608,5	2 072,7	2 270,2	1 449,6	476,4	922,4	22,2	122,5	57,5	
	J		1 698,8	2 358,6	1 998,1	969,5	772,7		4,5	191,5	172,0	
	A		1 841,0	1 969,5	2 262,7	1 084,2	799,5		4,2	126,6	100,8	
	S	9 406,3	1 606,7	2 295,5	2 941,7	939,4	618,5	822,5	16,1	108,0	57,8	
	O	8 463,4	1 536,9	2 185,7	1 823,0	1 140,0	614,5	890,1	7,4	112,0	153,8	
	N	8 841,8	1 600,9	2 178,9	2 042,7	1 098,9	612,0	1 047,9	7,4	107,3	145,7	
	D	9 680,0	1 368,0	2 499,9	2 510,6	1 123,6	658,0	1 082,9	11,0	150,2	275,9	
	1982	J		1 714,9	2 253,5	2 194,9		677,9		6,9	183,9	279,3
		F		1 470,3	2 109,0	2 557,6		513,1		6,8	208,2	

ÉVOLUTION DU COMMERCE DE LA CE
par sections de la CTCI

export

Valeurs en Mio ECU

Period Période		EUR 10	Deutsch- land	France	Italia	Nederland	Belg.Lux	United Kingdom	Ireland	Danmark	Ελλάδα
3 : PRODUITS ÉNERGÉTIQUES											
intra-CE (EUR 10)											
1979	IV	5 660,2	626,8	415,4	397,8	2 135,4	552,6	1 408,0	8,3	42,1	73,9
1980	I	6 014,6	645,9	375,0	268,9	2 573,6	562,1	1 513,2	6,4	38,3	15,6
	II	6 254,2	695,5	464,0	285,0	2 259,2	723,6	1 704,0	5,9	22,9	94,1
	III	5 847,1	583,1	499,8	224,3	1 948,8	691,5	1 847,3	11,1	27,3	13,7
	IV	6 976,9	589,4	443,9	308,4	2 700,2	679,6	2 035,8	13,3	35,3	171,1
1981	I		694,8	498,3	204,4	3 113,9	635,2		15,9	34,8	1,0
	II		770,3	610,7	287,7	2 658,0	623,0		13,7	35,8	32,3
	III		804,4	711,6	465,9	2 672,4	912,8		5,5	22,3	16,6
	IV	9 288,4	689,0	611,2	311,6	3 673,4	962,5	2 986,7	5,8	13,8	34,6
1980	O	2 196,9	199,1	163,5	55,8	788,9	180,6	693,3	6,1	10,4	99,1
	N	2 175,4	205,7	137,8	133,5	847,3	186,4	610,9	3,8	8,3	41,8
	D	2 491,8	185,2	142,6	117,4	1 007,5	272,2	716,8	3,5	16,4	30,2
1981	J	2 456,2	231,8	103,3	68,8	1 085,9	198,5	751,6	4,7	11,7	
	F	2 574,7	226,7	207,8	74,5	1 002,8	220,0	821,4	9,5	11,9	0,0
	M		236,1	187,0	61,2	993,1	210,9		1,7	11,2	0,9
	A		230,8	243,8	96,3	982,4	231,4		4,4	17,9	4,5
	M		258,0	200,6	19,7	840,3	160,0		4,3	9,5	12,1
	J		282,2	165,9	170,5	856,4	224,7		5,2	7,1	15,6
	J		296,9	194,2	81,6	853,7	259,8		1,1	5,8	10,8
	A		226,4	230,2	131,0	864,8	220,7		2,9	9,6	4,1
	S	3 156,8	281,3	287,6	253,0	972,8	439,4	914,6	1,4	5,1	1,6
	O	2 811,0	255,1	166,4	163,9	1 113,0	382,0	719,2	2,0	5,4	4,0
	N	3 083,3	228,3	239,8	79,5	1 278,6	263,0	980,8	1,9	3,9	7,5
	D	3 304,8	203,3	204,6	69,0	1 332,8	301,4	1 164,5	1,8	4,3	23,1
1982	J		228,4	229,2	133,5		219,9		1,3	4,9	0,9
	F		221,8	239,5	120,9		193,2		1,6	3,7	
extra-CE (EUR 10)											
1979	IV	2 843,6	371,5	322,1	536,7	472,7	269,0	657,9	0,3	87,4	126,0
1980	I	2 459,2	285,8	304,0	338,2	330,0	256,2	792,3	0,4	78,1	37,1
	II	2 503,6	265,8	349,4	378,5	339,8	254,6	759,8	2,1	95,7	57,7
	III	2 305,5	249,7	329,7	303,3	271,7	185,5	869,7	0,1	63,2	32,6
	IV	2 722,0	295,0	323,6	382,9	268,9	194,9	1 063,0	0,2	50,6	142,9
1981	I		318,6	395,6	355,8	281,2	180,0		0,5	87,6	4,1
	II		321,5	473,0	619,8	266,1	161,8		3,3	95,7	134,7
	III		319,3	521,8	602,9	385,0	227,8		0,5	89,8	38,6
	IV	3 988,4	281,3	480,7	670,5	356,5	290,4	1 723,9	0,7	79,0	105,2
1980	O	909,9	100,8	114,1	57,1	91,3	64,0	394,2	0,2	9,6	78,7
	N	910,7	88,0	87,6	138,7	82,3	62,2	409,5	0,0	19,5	22,9
	D	889,0	105,8	121,9	185,3	95,7	65,2	254,2	0,0	19,6	41,3
1981	J	958,4	88,2	91,9	116,4	92,2	73,3	463,8	0,4	29,5	2,7
	F	1 038,5	114,8	160,6	129,5	113,0	46,1	449,6	0,1	24,5	0,2
	M		115,7	142,9	110,0	87,0	59,9		0,0	33,1	1,2
	A		104,3	175,7	163,1	61,1	58,1		0,1	31,5	29,7
	M		90,6	131,7	55,8	77,6	43,4		3,1	30,7	42,0
	J		126,8	165,5	397,4	128,0	62,6		0,0	33,1	62,7
	J		114,1	156,4	129,9	129,6	67,0		0,4	33,2	23,8
	A		104,9	135,1	177,4	116,7	67,3		0,0	28,4	11,7
	S	1 582,6	100,0	230,8	296,0	139,6	88,1	700,3	0,0	24,8	3,0
	O	1 350,4	97,3	152,1	284,6	101,6	130,0	537,2	0,2	23,7	23,8
	N	1 271,5	86,7	212,9	189,7	136,2	62,8	524,2	0,2	36,0	22,9
	D	1 288,4	96,1	115,7	191,4	124,0	97,4	588,3	0,3	16,9	58,3
1982	J		105,8	117,1	254,0		50,1		0,0	23,6	0,4
	F		115,3	154,6	186,2		55,5		0,4	12,0	

TRENDS IN EC TRADE
by SITC sections

import

Value in Mio ECU

Period Période	EUR 10	Deutsch- land	France	Italia	Nederland	Belg.Lux	United Kingdom	Ireland	Danmark	Ελλάδα	
4 : OILS, FATS AND WAXES											
intra-EC (EUR 10)											
1979	IV	334,5	63,3	79,1	58,6	37,8	42,1	31,7	6,4	12,2	3,4
1980	I	329,4	57,5	84,6	49,2	36,8	39,0	36,0	7,9	11,1	3,7
	II	319,6	64,1	73,6	47,4	38,9	39,4	34,3	6,7	9,6	5,7
	III	309,4	59,3	75,3	40,8	41,2	35,9	33,2	8,1	11,9	3,6
	IV	316,2	58,6	74,4	43,6	43,6	35,4	36,2	7,4	11,1	5,9
1981	I	296,4	58,8	79,1	23,2	40,0	37,1	33,9	9,9	13,4	1,0
	II	332,8	65,7	89,0	38,2	39,3	39,9		9,0	17,1	4,1
	III		67,9	101,9	22,3	54,6	38,9		9,9	16,6	4,2
	IV	399,8	80,0	99,7	40,6	48,5	48,5	48,5	7,4	18,6	8,1
1980	O	107,3	22,4	28,5	9,3	15,2	12,9	12,3	2,7	3,4	0,7
	N	97,0	19,7	20,3	15,7	12,8	10,1	11,4	2,3	3,8	0,9
	D	108,8	16,6	25,6	18,5	15,1	12,0	10,2	2,4	4,0	4,3
1981	J	95,0	18,0	24,4	9,9	13,0	11,5	11,5	2,4	4,1	0,2
	F	98,9	20,3	27,4	6,1	13,5	12,3	10,8	3,0	5,3	0,2
	M	103,2	20,6	27,2	7,2	13,6	13,3	11,5	4,5	4,8	0,6
	A	108,9	22,3	28,5	11,3	13,3	12,0	11,5	4,0	5,3	0,7
	M	98,3	20,7	25,1	9,0	12,5	12,8		3,0	5,8	0,8
	J	124,6	22,8	35,4	17,7	13,4	15,2	10,3	2,0	5,3	2,7
	J		24,0	36,7	7,3	17,2	11,1		2,9	4,7	1,3
	A		20,9	34,1	8,8	15,4	12,3		4,1	5,1	1,4
	S	124,4	22,9	31,2	6,3	22,1	15,5	15,7	2,5	6,8	1,5
	O	150,1	28,4	40,7	20,4	17,9	16,5	14,7	2,9	6,3	2,3
1982	N	126,8	27,5	28,7	11,1	15,1	14,3	18,0	2,8	6,7	2,7
	D	120,8	24,6	30,2	8,7	15,4	17,6	13,7	1,8	5,7	3,1
	J		20,8	32,9	10,5		14,6		3,0	5,3	0,6
	F		18,2	33,6	19,4		12,7		3,6	6,2	
extra-EC (EUR 10)											
1979	IV	488,3	105,8	65,2	106,7	78,6	26,9	93,2	1,5	10,0	0,5
1980	I	383,2	89,1	60,1	47,1	79,8	22,2	72,3	1,7	9,3	0,8
	II	368,2	76,5	72,5	46,8	71,8	20,2	72,7	1,6	5,1	1,0
	III	386,1	84,2	70,1	52,1	75,0	18,9	76,8	1,8	4,8	2,2
	IV	433,1	82,7	95,1	83,5	74,2	22,0	67,6	1,5	3,7	2,8
1981	I	363,8	96,6	74,8	15,3	92,1	21,8	56,2	2,0	4,9	0,2
	II	411,3	102,6	65,4	40,8	91,4	27,3		2,0	6,7	1,1
	III		112,6	75,5	37,2	69,5	25,6		1,6	4,0	0,9
	IV	447,2	102,5	65,1	56,0	85,6	23,3	105,5	1,9	7,1	0,2
1980	O	132,6	26,9	25,7	16,1	25,7	7,1	27,1	0,6	2,3	1,1
	N	152,5	29,4	51,5	17,3	25,7	7,4	19,9	0,5	0,7	0,1
	D	145,4	26,9	17,6	49,2	22,9	6,3	19,7	0,5	0,7	1,6
1981	J	117,5	29,4	24,5	6,4	33,8	7,3	14,5	0,9	0,5	0,0
	F	112,1	27,5	22,0	3,9	27,9	6,6	19,9	0,5	3,7	0,0
	M	134,3	39,7	28,3	4,9	30,3	7,6	21,8	0,6	0,8	0,2
	A	122,0	32,0	17,9	10,3	28,9	8,9	21,1	0,8	1,6	0,3
	M	120,5	29,2	19,4	10,1	29,9	8,1	18,5	0,6	4,0	0,7
	J	167,6	41,5	28,1	20,1	32,6	9,5	34,3	0,5	1,0	0,0
	J		40,9	23,8	16,8	20,8	7,1		0,8	1,6	0,2
	A		35,7	18,7	7,3	23,3	7,6		0,5	1,2	0,6
	S	142,2	36,0	33,1	13,1	25,2	10,0	22,9	0,6	1,2	0,1
	O	154,1	33,0	28,5	16,7	30,1	8,0	35,6	0,9	1,3	0,1
1982	N	149,9	45,1	17,8	13,8	28,2	7,6	32,1	0,5	4,7	0,0
	D	137,7	24,3	19,0	24,6	27,3	7,6	33,2	0,6	1,1	0,1
	J		28,6	22,6	10,0		8,6		0,7	1,2	0,0
	F		42,1	24,9	23,7		8,1		0,3	0,9	

ÉVOLUTION DU COMMERCE DE LA CE
par sections de la CTCl

export

Valeurs en Mio ECU

Period Période	EUR 10	Deutsch- land	France	Italia	Nederland	Belg.Lux	United Kingdom	Ireland	Danmark	Ελλάδα	
4 : HUILES, GRAISSES ET CIRES											
intra-CE (EUR 10)											
1979	IV	340,9	101,5	41,0	22,6	86,4	40,9	19,4	5,3	11,7	12,0
1980	I	335,2	98,9	49,9	18,4	82,6	43,0	18,2	3,9	15,6	2,4
	II	304,5	89,4	45,5	11,9	87,0	37,3	13,4	2,6	14,6	2,7
	III	301,8	90,8	44,2	16,0	80,1	35,8	14,3	3,0	15,3	2,3
	IV	303,1	93,7	38,9	19,8	77,8	40,0	15,4	3,8	13,1	0,7
1981	I		103,8	45,7	13,3	82,5	41,3		2,1	11,9	0,3
	II		100,5	36,5	14,3	85,5	47,4		2,2	10,8	7,6
	III		121,5	28,0	13,1	96,7	57,5		2,8	16,5	4,2
	IV	382,0	106,1	46,6	25,7	111,9	60,7	13,5	3,0	11,8	2,6
1980	O	109,3	31,9	16,7	5,8	29,7	14,1	4,6	1,4	4,5	0,6
	N	95,6	29,7	14,4	7,7	21,4	12,2	5,0	1,3	3,9	0,0
	D	97,4	32,0	7,9	6,2	26,6	13,3	5,9	1,1	4,3	0,1
1981	J	100,4	34,9	11,1	4,4	27,4	13,0	4,3	0,8	4,4	0,0
	F	109,0	31,9	22,5	5,6	25,7	14,1	5,3	0,5	3,3	0,1
	M		37,0	12,0	3,2	29,4	13,7		0,8	4,1	0,1
	A		38,3	16,1	5,9	26,2	14,1		0,7	3,0	1,7
	M		29,2	8,9	4,4	28,4	15,3		0,8	2,6	4,4
	J		32,9	11,7	4,0	30,9	18,0		0,8	5,2	1,5
	J		39,2	7,9	3,6	33,0	17,6		0,9	4,7	1,6
	A		34,6	9,3	1,8	26,4	19,8		0,9	6,6	1,8
	S	135,5	48,0	10,8	7,6	37,5	20,1	4,7	0,9	5,1	0,9
	O	137,5	35,2	17,1	11,9	38,2	23,3	4,4	1,3	4,4	1,7
	N	128,9	36,5	16,0	6,4	39,7	19,5	4,3	1,1	5,0	0,4
	D	115,2	34,3	13,3	7,1	34,8	18,1	4,2	0,6	2,3	0,5
1982	J		35,0	23,0	9,3		16,3		0,7	3,2	4,4
	F		36,1	17,1	5,8		17,7		0,6	3,9	
extra-CE (EUR 10)											
1979	IV	186,2	54,1	45,7	15,3	46,2	2,6	9,6	0,6	9,9	2,2
1980	I	184,8	55,5	37,9	12,4	48,0	4,4	11,6	0,0	6,7	4,2
	II	176,2	59,3	31,3	11,3	43,6	2,9	16,2	0,0	6,4	5,2
	III	152,5	59,5	15,3	10,9	39,2	1,9	14,9	0,0	8,0	2,9
	IV	204,2	63,4	37,3	14,8	61,2	2,7	14,7	0,3	6,0	3,9
1981	I		65,5	40,2	13,7	56,0	4,2		0,0	3,4	3,2
	II		69,7	46,6	22,4	64,0	10,3		0,0	2,9	3,0
	III		69,5	33,9	24,0	34,7	2,5		0,0	3,7	5,2
	IV	187,4	61,8	28,6	36,6	35,9	3,8	12,4	0,0	4,6	3,8
1980	O	65,4	21,8	10,5	2,7	20,5	0,9	6,0		2,3	0,8
	N	55,0	17,7	9,3	4,7	16,0	0,7	3,8	0,2	2,1	0,5
	D	83,0	23,8	17,4	7,3	24,3	1,1	4,9	0,1	1,4	2,6
1981	J	59,5	20,9	9,3	3,9	20,6	0,5	2,6	0,0	1,6	0,1
	F	59,0	18,1	12,5	5,3	15,2	0,7	5,2		0,9	1,0
	M		26,6	18,4	4,4	20,3	3,1		0,0	0,9	2,1
	A		26,1	21,6	9,3	28,6	3,9			0,6	2,1
	M		19,7	14,0	4,5	21,9	3,6		0,0	1,0	0,5
	J		24,0	11,0	8,5	13,5	2,9			1,3	0,3
	J		23,1	8,5	9,7	11,5	0,7		0,0	0,8	1,4
	A		23,0	11,4	2,3	10,3	0,3			1,2	2,0
	S	70,7	23,4	14,0	12,1	12,7	1,5	4,0		1,2	1,8
	O	70,1	22,3	14,1	12,2	13,7	1,6	3,8	0,0	0,9	1,5
	N	54,4	19,8	6,0	11,2	9,6	1,2	4,2	0,0	1,7	0,7
	D	61,2	19,4	8,8	12,7	12,0	1,0	3,9		1,9	1,5
1982	J		24,6	8,2	6,1		2,3			0,9	1,2
	F		22,5	18,0	3,4		1,8			1,2	

TRENDS IN EC TRADE
by SITC sections

import

Value in Mio ECU

Period Période	EUR 10	Deutsch- land	France	Italia	Nederland	Belg.Lux	United Kingdom	Ireland	Danmark	Ελλάδα	
5 : CHEMICALS											
intra-EC (EUR 10)											
1979	IV	7 317,1	1 649,6	1 393,4	1 169,7	925,5	861,2	801,2	161,1	225,5	130,0
1980	I	8 194,2	1 733,9	1 731,1	1 217,9	961,5	1 003,4	894,1	201,6	244,8	103,0
	II	7 354,1	1 662,9	1 545,4	1 061,8	854,9	906,9	766,4	180,5	231,4	143,8
	III	6 310,7	1 447,6	1 311,0	906,2	741,0	712,7	723,2	146,0	198,6	124,4
	IV	6 904,4	1 561,7	1 410,1	1 052,1	853,9	761,8	734,9	185,5	202,6	141,9
1981	I	7 617,6	1 691,3	1 618,0	1 047,6	901,5	933,8	881,7	207,0	224,3	112,4
	II	7 846,1	1 808,8	1 535,8	1 101,3	908,1	890,8		225,6	249,3	167,6
	III	1 809,2	1 437,2	1 173,2	1 173,2	879,9	899,6		215,4	237,8	154,6
	IV	8 631,0	1 886,6	1 801,3	1 265,0	1 010,6	946,8	1 102,4	193,5	249,5	175,2
1980	O	2 357,7	548,3	500,1	324,2	284,8	270,5	240,3	58,2	76,7	54,7
	N	2 209,3	476,5	469,4	362,2	265,1	222,9	246,2	64,6	59,8	42,5
	D	2 324,0	538,1	441,4	361,0	274,5	262,9	273,1	61,3	67,0	44,7
1981	J	2 256,1	513,7	513,1	301,1	267,7	263,0	258,2	57,8	61,2	20,3
	F	2 555,8	537,2	561,2	382,7	288,8	313,4	301,5	64,0	75,3	31,8
	M	2 805,5	642,0	543,6	363,9	344,7	354,3	322,2	85,0	89,7	60,1
	A	2 584,4	610,1	504,3	371,8	309,4	283,4	287,6	74,1	87,7	56,2
	M	2 550,7	572,2	474,9	388,8	290,5	298,7	315,3	74,3	78,6	57,4
	J	2 686,4	627,9	556,6	338,0	312,7	296,5	342,1	76,9	82,0	53,8
	J		692,2	497,2	406,8	296,4	266,5		76,7	69,1	53,4
	A		524,1	364,3	310,6	268,3	289,3		62,5	78,3	35,5
	S	2 867,7	591,9	576,2	457,2	313,6	338,1	358,9	76,0	90,0	65,8
	O	2 935,4	668,1	602,3	400,1	370,8	327,0	346,5	69,6	86,8	64,2
	N	2 868,4	628,0	596,7	418,7	331,1	306,2	381,7	73,6	77,6	54,7
	D	2 793,4	592,7	597,6	439,3	338,1	310,1	325,9	49,9	83,6	56,3
	1982	J		620,2	552,1	410,7		280,4		77,7	69,7
F			640,2	636,5	443,8		346,8		79,5	75,8	
extra-EC (EUR 10)											
1979	IV	2 881,4	796,6	632,9	392,7	242,6	211,0	405,9	27,3	139,9	32,5
1980	I	2 926,6	729,4	637,9	363,1	315,8	259,4	394,3	36,2	134,2	28,2
	II	3 018,1	746,2	806,7	393,2	278,3	247,6	370,4	26,6	112,0	37,0
	III	2 672,7	697,9	616,2	361,3	252,8	192,8	394,9	20,5	100,2	35,9
	IV	2 872,9	767,3	689,9	416,0	270,4	208,8	333,5	31,4	118,2	37,3
1981	I	3 020,2	894,7	694,3	356,6	300,4	226,0	354,9	36,1	124,1	33,1
	II	3 289,3	843,4	703,2	471,2	335,1	263,2		37,3	141,3	52,5
	III		815,4	771,5	452,9	349,1	251,5		41,0	117,8	46,6
	IV	3 465,1	954,2	727,6	461,5	348,0	252,7	487,3	43,5	144,3	46,1
1980	O	950,2	282,8	189,0	141,0	87,2	75,9	115,3	9,0	35,7	14,3
	N	1 023,1	250,8	327,3	128,2	81,4	57,9	114,8	12,2	39,4	11,1
	D	893,1	234,1	173,2	147,8	85,0	71,9	116,2	10,1	42,9	11,9
1981	J	962,5	319,0	217,8	108,6	91,9	68,8	107,2	7,3	38,3	3,7
	F	951,1	286,8	177,3	128,5	96,2	77,3	113,8	15,1	40,5	15,7
	M	1 105,2	288,6	299,2	120,0	112,3	79,0	133,9	13,6	45,0	13,7
	A	1 049,3	284,2	188,2	166,6	108,6	86,4	134,6	9,3	50,2	21,2
	M	1 094,2	269,1	285,7	144,4	102,7	79,2	133,5	15,2	48,4	15,9
	J	1 137,0	290,2	228,4	158,5	123,8	96,2	169,2	12,7	42,9	15,3
	J		299,9	311,2	126,3	113,9	77,7		17,0	34,6	15,2
	A		238,7	180,2	153,6	104,3	74,1		10,8	37,3	11,5
	S	1 195,0	276,0	280,5	173,5	131,2	93,0	161,8	13,2	45,9	19,9
	O	1 156,5	343,6	241,9	128,5	123,1	90,5	153,6	11,9	47,8	15,6
	N	1 111,6	313,8	249,8	131,7	103,4	83,7	149,5	15,9	48,6	15,2
	D	1 196,0	312,7	235,9	199,4	124,3	82,3	163,1	15,9	47,2	15,3
	1982	J		312,5	264,1	170,9		90,9		25,9	35,4
F			296,5	258,9	159,1		90,1		17,2	43,9	

ÉVOLUTION DU COMMERCE DE LA CE
par sections de la CTCl

export

Valeurs en Mio ECU

Period Période		EUR 10	Deutsch- land	France	Italia	Nederland	Belg.Lux	United Kingdom	Ireland	Danmark	Ελλάδα
5 : PRODUITS CHIMIQUES											
intra-CE (EUR 10)											
1979	IV	6 580,1	1 902,8	1 012,3	414,1	1 293,8	813,5	933,5	139,7	61,8	8,5
1980	I	7 407,7	2 183,0	1 182,6	366,4	1 471,1	970,0	987,8	126,8	71,0	24,5
	II	6 708,4	1 979,0	1 064,0	419,2	1 244,4	912,2	875,0	136,3	69,4	8,8
	III	5 715,3	1 577,2	899,3	383,2	1 201,5	770,4	681,4	132,8	61,9	7,6
	IV	6 355,1	1 736,6	1 022,8	411,0	1 227,3	864,7	866,6	109,5	66,1	50,5
1981	I		2 085,6	1 186,0	364,3	1 381,6	878,8		120,1	78,7	9,1
	II		2 056,4	1 119,4	445,0	1 407,6	930,8		180,2	77,8	5,8
	III		1 948,9	1 118,6	384,0	1 375,4	888,6		169,4	80,3	6,1
	IV	7 726,4	2 175,8	1 198,9	483,8	1 566,4	975,4	1 112,7	124,5	76,4	12,6
1980	O	2 160,4	629,4	323,1	127,2	428,1	295,6	296,6	36,2	21,6	2,5
	N	2 095,1	573,0	366,5	127,9	414,5	267,7	280,2	40,8	21,2	3,3
	D	2 092,8	543,6	333,1	156,7	384,8	294,8	282,7	32,5	19,7	44,7
1981	J	2 166,9	640,3	354,9	113,0	440,1	265,8	286,9	40,1	23,8	2,1
	F	2 340,0	661,8	419,3	128,5	462,3	299,0	300,0	41,8	25,7	1,5
	M		785,1	411,7	122,7	490,9	312,7		38,2	28,6	5,5
	A		747,6	367,0	160,2	443,2	312,4		50,9	24,3	1,4
	M		622,8	356,4	120,1	458,4	281,6		67,6	25,0	2,7
	J		686,4	396,1	163,1	507,0	333,6		61,8	28,5	1,8
	J		654,8	432,4	128,6	446,3	304,4		81,4	25,3	2,1
	A		586,4	282,3	117,2	415,9	244,7		43,8	23,3	1,1
	S	2 545,7	736,4	404,2	140,6	515,2	335,0	337,4	45,6	28,5	2,8
	O	2 697,2	787,7	396,4	168,7	536,0	352,0	376,5	43,5	30,0	6,3
1981	N	2 621,8	737,9	399,8	162,2	549,2	331,2	369,3	42,9	26,6	2,8
	D	2 443,7	672,1	401,9	152,5	489,5	349,6	317,4	38,0	19,2	3,5
1982	J		760,7	384,1	150,9		298,2		51,7	30,9	5,5
	F		796,9	464,8	140,3		357,3		73,8	28,0	
extra-CE (EUR 10)											
1979	IV	5 460,4	2 000,5	893,6	577,1	506,3	280,0	1 001,1	64,3	120,6	16,8
1980	I	5 916,8	2 183,7	1 012,5	486,1	550,3	325,2	1 078,7	55,0	123,3	51,0
	II	5 768,4	2 096,9	1 047,6	548,1	509,0	315,3	1 034,5	60,2	120,7	36,0
	III	5 451,3	2 047,7	950,0	492,1	463,0	273,0	1 000,1	70,4	128,7	26,4
	IV	5 813,1	2 052,3	968,4	614,4	509,9	360,8	1 045,0	65,2	138,8	58,5
1981	I		2 255,6	972,8	494,9	552,3	339,7		51,7	148,0	24,9
	II		2 370,3	1 191,9	717,6	581,2	392,0		75,5	160,7	41,4
	III		2 398,1	1 294,5	669,4	676,8	396,8		79,2	161,3	34,5
	IV	6 577,5	2 323,2	1 089,6	675,9	591,5	381,0	1 227,1	115,4	131,9	41,7
1980	O	1 874,3	691,2	305,8	175,3	160,8	114,7	347,6	24,9	44,7	9,2
	N	1 784,4	644,2	295,9	177,8	160,7	115,9	319,3	16,3	48,8	5,4
	D	2 129,0	724,0	366,5	259,0	176,4	126,8	366,9	24,0	41,5	43,8
1981	J	1 748,2	666,1	271,0	151,4	168,9	106,3	322,2	15,6	43,7	3,2
	F	1 988,5	758,8	327,6	191,8	187,3	108,4	340,9	15,6	47,8	10,3
	M		831,6	374,0	151,8	197,5	124,2		20,6	55,4	11,4
	A		814,8	370,8	240,0	200,6	142,0		19,5	44,9	10,5
	M		770,4	378,6	187,7	180,5	106,8		27,0	57,2	16,5
	J		786,5	441,2	286,5	203,7	142,1		29,0	57,0	14,3
	J		873,2	466,7	226,6	215,3	126,9		26,4	53,4	11,2
	A		781,3	453,3	189,6	238,9	110,1		27,7	51,2	11,6
	S	2 278,4	800,1	374,3	254,9	215,1	158,3	383,8	24,6	55,5	11,7
	O	2 272,4	814,4	355,7	234,6	215,0	134,6	411,0	31,7	59,6	15,7
1981	N	2 096,7	751,9	363,1	179,7	188,1	124,5	387,2	38,3	51,8	11,9
	D	2 207,9	767,4	372,0	262,0	184,5	137,6	374,6	45,5	50,2	14,1
1982	J		748,2	332,5	186,7		118,1		24,8	46,0	14,8
	F		830,7	348,2	215,4		148,5		28,4	58,3	

TRENDS IN EC TRADE
by SITC sections

import

Value in Mio ECU

Period Période		EUR 10	Deutsch- land	France	Italia	Nederland	Belg.Lux	United Kingdom	Ireland	Danmark	Ελλάδα
6 : MANUFACTURED GOODS CLASSIFIED BY MATERIAL											
intra-EC (EUR 10)											
1979	IV	13 430,7	3 333,0	2 838,7	1 704,4	1 687,0	1 635,2	1 358,4	293,9	401,9	178,3
1980	I	14 691,6	3 407,5	3 238,2	1 572,8	1 751,8	1 847,3	1 960,6	301,9	381,9	114,8
	II	14 476,0	3 538,4	3 101,1	1 540,4	1 744,9	1 726,1	2 034,0	288,8	365,5	136,6
	III	11 710,9	3 065,4	2 486,5	1 501,7	1 527,0	1 328,2	1 030,5	270,9	332,4	168,4
	IV	12 878,2	3 201,4	2 768,7	1 503,7	1 664,1	1 501,6	1 393,3	310,8	336,7	198,0
1981	I	12 566,3	3 152,5	2 778,6	1 307,7	1 498,3	1 596,8	1 439,0	306,1	328,8	158,6
	II	13 631,8	3 333,8	2 942,8	1 503,1	1 568,7	1 640,0		332,2	368,0	305,9
	III		3 086,5	2 573,3	1 268,9	1 528,6	1 500,5		328,6	372,9	285,0
	IV	14 854,5	3 536,8	3 225,6	1 519,6	1 858,7	1 747,6	1 868,4	331,9	442,1	323,7
1980	O	4 728,9	1 220,3	1 019,1	515,1	616,1	556,3	492,9	95,9	121,5	91,7
	N	4 092,6	1 010,8	874,9	511,0	515,2	461,2	461,0	107,6	105,8	45,1
	D	4 022,6	974,7	876,1	474,2	523,6	469,0	428,0	107,0	108,9	61,2
1981	J	3 739,4	958,7	825,3	359,6	422,0	534,6	425,9	90,9	93,0	29,3
	F	4 121,3	973,8	934,7	436,5	518,6	504,0	488,9	100,0	114,3	50,3
	A	4 700,1	1 221,9	1 018,1	509,0	557,9	554,3	524,2	114,6	121,5	78,8
	M	4 375,2	1 079,8	959,5	486,7	508,9	527,1	498,4	93,3	117,2	104,4
	M	4 435,1	1 095,5	933,6	512,4	518,0	508,2	530,4	118,2	118,9	99,9
	J	4 782,5	1 158,4	1 048,2	499,2	541,8	578,1	606,7	119,9	129,0	101,2
	J		1 183,7	1 011,0	504,7	521,1	493,5		129,2	120,9	92,4
	A		794,7	513,9	252,9	453,1	422,9		83,4	113,9	82,7
	S	4 735,1	1 104,4	1 049,9	513,7	561,3	570,9	571,1	115,5	138,1	110,1
	O	5 131,6	1 258,3	1 106,3	471,8	633,6	636,3	633,0	123,3	155,8	113,3
N	4 978,0	1 264,7	1 070,6	516,7	592,3	548,0	611,8	122,9	150,1	101,0	
D	4 664,3	1 034,1	1 041,2	522,7	644,6	551,0	540,4	85,4	135,5	109,3	
1982	J		994,8	986,5	461,6		493,5		108,0	110,2	74,0
	F		1 133,6	1 164,9	558,2		532,7		114,0	151,1	
extra-EC (EUR 10)											
1979	IV	8 880,1	2 482,0	1 167,8	1 189,2	459,2	1 199,1	1 816,5	70,0	372,5	123,8
1980	I	11 628,0	2 868,7	1 469,6	1 153,8	561,4	1 481,7	3 465,4	85,8	369,7	85,9
	II	10 856,9	2 762,6	1 338,6	1 268,8	562,2	1 239,7	3 176,4	71,3	320,5	116,7
	III	6 676,7	2 673,4	1 124,6	1 192,8	483,1	1 092,7		71,7	302,4	104,0
	IV	8 411,1	2 543,1	1 264,3	1 074,0	482,1	1 117,6	1 432,9	63,1	319,3	114,8
1981	I	8 389,6	2 533,3	1 274,5	853,9	521,6	1 034,1	1 732,0	75,3	307,5	57,3
	II	9 059,3	2 578,1	1 337,1	1 067,8	519,9	1 207,0		91,0	321,6	126,4
	III		2 551,4	1 156,5	916,8	482,5	992,1		83,5	328,5	122,7
	IV	9 177,4	2 688,1	1 340,2	1 025,1	509,8	1 136,6	1 890,3	80,7	377,9	128,9
1980	O	3 096,1	935,0	467,4	349,3	177,2	400,1	597,2	22,5	116,4	31,1
	N	2 803,3	826,9	378,5	335,7	160,1	341,9	585,8	23,5	106,9	44,0
	D	2 819,3	787,7	418,7	388,2	144,9	365,0	563,4	17,0	94,6	39,6
1981	J	2 648,4	798,6	392,0	276,5	169,6	272,9	599,7	25,5	103,0	10,6
	F	2 727,3	796,5	411,6	289,1	170,4	361,6	560,0	22,3	97,8	18,0
	M	3 011,9	939,1	470,8	289,5	181,5	395,2	572,7	27,4	107,0	28,6
	A	2 971,0	859,8	427,1	392,8	172,6	382,7	566,9	26,3	107,3	35,5
	M	2 912,0	846,2	429,6	327,0	167,5	391,0	566,3	29,5	105,1	49,9
	J	3 162,7	871,6	479,7	343,4	180,4	431,4	671,9	34,2	109,2	40,8
	J		905,3	449,8	340,0	159,2	320,2		27,6	94,1	41,0
	A		769,9	253,1	234,9	149,2	291,8		25,5	98,0	40,0
	S	3 027,3	874,4	454,1	345,1	173,8	373,9	597,7	30,0	136,5	41,8
	O	3 013,9	938,3	435,2	331,2	176,8	318,4	601,6	27,9	136,8	47,7
N	3 115,1	913,7	465,2	311,0	172,0	450,0	608,5	30,7	122,0	42,0	
D	2 965,9	847,5	438,4	380,6	161,1	361,0	597,6	22,3	118,3	39,2	
1982	J		896,1	421,7	324,3		400,9		32,2	115,4	38,9
	F		950,4	470,3	370,3		406,3		29,7	127,0	

ÉVOLUTION DU COMMERCE DE LA CE
par sections de la CTCI

export

Valeurs en Mio ECU

Period Période		EUR 10	Deutsch- land	France	Italia	Nederland	Belg.Lux	United Kingdom	Ireland	Danmark	Ελλάδα
6 : ARTICLES MANUFACTURÉS CLASSÉS PAR MATIÈRES											
intra-CE (EUR 10)											
1979	IV	13 876,8	3 571,9	2 356,8	1 866,5	1 329,4	2 714,1	1 581,9	153,7	170,0	132,4
1980	I	15 138,9	4 036,0	2 593,1	1 648,5	1 492,4	3 156,7	1 586,9	163,0	186,3	138,0
	II	15 010,7	3 866,1	2 747,7	1 827,7	1 464,8	3 012,4	1 599,1	163,7	187,7	141,6
	III	12 107,3	3 418,0	2 002,5	1 447,8	1 208,4	2 266,4	1 348,0	138,0	163,9	114,2
	IV	13 277,8	3 401,4	2 220,9	1 761,4	1 307,0	2 575,5	1 532,5	156,9	184,0	138,3
1981	I		3 458,3	2 310,0	1 432,8	1 300,2	2 514,0		159,0	187,2	110,7
	II		3 644,9	2 514,8	1 818,8	1 472,8	2 596,6		169,8	192,9	155,7
	III		3 589,2	2 084,7	1 725,5	1 283,2	2 349,1		156,7	186,4	120,5
	IV	15 289,4	4 053,1	2 484,2	2 218,6	1 521,2	2 948,1	1 510,1	185,7	208,7	159,7
1980	O	4 790,2	1 288,4	808,0	533,1	483,5	971,6	541,7	55,4	65,7	42,7
	N	4 346,6	1 079,6	726,5	608,0	439,9	822,5	514,9	54,0	61,4	39,7
	D	4 137,7	1 038,8	688,0	625,0	378,1	774,2	479,0	47,4	51,4	55,8
1981	J	3 890,1	1 028,0	685,5	444,0	408,6	749,8	444,9	49,4	59,2	20,7
	F	4 280,4	1 142,7	760,8	489,2	416,7	865,7	458,5	52,0	60,6	34,2
	M		1 288,7	863,2	499,2	474,9	896,8		57,6	67,6	55,5
	A		1 228,7	903,4	583,2	508,5	842,9		49,0	61,4	38,6
	M		1 192,3	783,1	620,6	420,7	823,8		60,8	65,5	44,7
	J		1 226,0	827,4	608,8	544,7	926,4		60,0	65,1	72,3
	J		1 338,6	803,2	657,5	433,0	816,9		53,9	51,0	36,2
	A		929,2	485,3	412,5	358,3	521,9		39,6	60,5	35,4
	S	4 901,3	1 320,1	796,6	672,4	493,8	999,9	432,4	62,7	74,5	48,9
	O	5 322,8	1 445,7	868,6	699,2	548,3	1 026,5	532,9	66,8	78,0	56,8
N	5 086,3	1 368,2	816,5	751,1	516,9	968,1	472,3	63,9	71,7	57,6	
D	4 808,6	1 252,5	796,7	764,8	461,2	939,2	437,4	55,3	56,4	45,2	
1982	J		1 229,3	754,3	670,0		786,6		52,8	54,8	55,4
	F		1 369,6	868,3	627,1		854,0		65,9	65,5	
extra-CE (EUR 10)											
1979	IV	11 672,3	3 353,0	1 880,5	1 802,0	455,7	1 117,8	2 691,4	32,3	195,4	144,2
1980	I	11 603,7	3 266,2	1 822,8	1 482,7	399,0	1 203,9	2 963,7	34,9	183,6	123,4
	II	11 134,4	3 230,4	1 932,1	1 609,8	370,3	1 206,1	2 415,2	36,0	188,8	145,6
	III	10 968,3	3 296,7	1 728,5	1 543,0	390,9	1 040,2	2 543,2	35,1	189,8	201,0
	IV	12 448,1	3 530,5	2 076,4	1 991,4	441,0	1 235,8	2 749,3	42,0	201,3	180,3
1981	I		3 398,4	2 062,9	1 644,8	437,7	1 127,5		43,6	193,3	106,1
	II		3 641,3	2 413,2	2 323,8	500,0	1 392,9		46,5	239,3	215,2
	III		4 182,8	2 205,1	2 481,6	532,8	1 322,3		44,1	229,4	214,8
	IV	14 727,7	4 490,3	2 572,5	2 665,4	564,8	1 360,7	2 566,2	50,4	229,8	227,5
1980	O	4 070,0	1 220,8	687,6	562,3	152,9	419,2	889,3	13,3	72,5	52,1
	N	3 891,7	1 148,0	628,5	585,5	140,2	417,8	840,9	14,8	67,2	48,7
	D	4 465,4	1 160,1	757,7	835,1	146,0	391,1	1 022,7	14,0	59,4	79,4
1981	J	3 684,0	1 044,8	605,9	478,6	136,7	316,3	1 022,6	12,3	54,9	12,0
	F	3 885,5	1 092,3	665,1	604,5	139,1	391,1	879,7	16,3	62,4	35,0
	M		1 262,9	791,5	561,5	161,9	418,6		15,1	75,6	58,8
	A		1 216,0	790,1	765,7	150,2	462,0		13,9	70,5	55,3
	M		1 216,1	792,8	693,8	145,9	483,3		18,5	79,1	58,5
	J		1 211,7	828,0	853,7	203,8	447,6		14,1	86,6	101,1
	J		1 545,7	841,2	866,5	171,4	507,2		17,3	65,6	70,3
	A		1 257,0	631,9	642,1	164,7	313,0		9,7	79,1	64,7
	S	4 678,7	1 384,3	732,0	983,4	199,4	497,3	703,6	16,9	81,9	79,8
	O	5 012,8	1 529,2	858,4	892,1	202,3	462,1	868,7	20,2	78,0	101,9
N	4 872,7	1 577,6	860,1	796,8	203,9	434,1	856,5	16,7	79,0	47,9	
D	4 739,0	1 404,0	848,0	976,7	160,8	462,1	726,6	13,8	69,4	77,7	
1982	J		1 312,6	725,4	682,6		356,8		13,4	56,2	79,4
	F		1 253,2	763,2	710,5		422,0		15,1	68,1	

TRENDS IN EC TRADE
by SITC sections

import

Value in Mio ECU

Period Période		EUR 10	Deutsch- land	France	Italia	Nederland	Belg.Lux	United Kingdom	Ireland	Danmark	Ελλάδα
7 : MACHINERY AND TRANSPORT EQUIPMENT											
intra-EC (EUR 10)											
1979	IV	18 228,3	3 654,3	3 411,4	2 384,6	2 165,9	2 405,2	2 963,7	350,2	542,0	351,2
1980	I	17 947,1	3 522,6	3 317,8	2 325,3	1 974,0	2 338,9	3 018,7	407,6	484,7	278,9
	II	17 589,3	3 665,5	3 521,7	2 317,7	1 949,1	2 246,7	2 705,2	387,9	450,3	345,2
	III	15 734,1	3 041,2	3 076,3	2 703,9	1 691,3	1 984,4	2 183,7	349,2	379,1	324,9
	IV	18 296,7	3 578,6	3 786,8	3 092,8	1 951,9	2 180,0	2 476,2	409,3	418,5	402,5
1981	I	16 952,2	3 625,3	3 632,3	2 491,3	1 803,2	2 054,7	2 418,7	382,9	366,9	176,9
	II	18 831,1	3 881,1	3 780,8	2 898,2	1 815,7	2 290,8		448,2	410,6	371,7
	III		3 548,9	3 460,8	2 879,0	1 706,1	1 973,3		410,5	400,9	320,2
	IV	20 650,4	3 896,2	4 541,9	2 953,1	2 044,1	2 337,8	3 545,3	411,1	512,8	408,0
1980	O	6 155,4	1 237,2	1 292,9	934,7	662,8	777,9	847,8	118,9	135,6	147,5
	N	5 798,8	1 219,9	1 169,9	984,3	620,4	635,6	773,3	129,5	126,5	139,5
	D	6 272,5	1 119,9	1 319,3	1 151,3	674,0	725,0	848,9	160,8	157,8	115,5
1981	J	4 867,6	1 037,5	1 060,8	743,7	475,9	592,1	702,5	116,7	108,5	29,9
	F	5 631,5	1 108,1	1 226,6	825,6	658,3	669,9	853,2	124,9	119,9	45,0
	M	6 439,7	1 483,1	1 344,2	918,4	671,4	777,0	864,2	141,2	138,7	101,6
	A	6 185,4	1 231,6	1 303,5	982,4	606,9	781,9	877,4	137,0	141,1	123,4
	M	6 273,7	1 312,7	1 207,3	1 005,8	590,6	727,9	1 026,2	156,4	133,7	113,0
	J	6 343,9	1 339,5	1 268,8	901,2	630,2	749,0	1 030,7	155,3	134,2	134,9
	J		1 378,0	1 232,4	1 074,7	612,1	619,0		157,5	135,6	108,3
	A		891,1	892,1	780,2	504,4	585,9		117,1	121,7	89,0
	S	6 303,8	1 275,4	1 337,3	1 026,4	588,3	733,0	944,2	134,6	141,8	122,9
	O	6 547,7	1 277,8	1 507,6	956,9	666,1	781,2	913,7	148,4	170,9	125,2
1981	N	6 960,1	1 301,1	1 467,6	1 015,2	657,0	746,6	1 336,8	148,8	166,8	120,3
	D	6 937,7	1 323,0	1 550,3	970,7	728,3	771,3	1 145,2	113,8	173,0	162,2
1982	J		1 291,1	1 154,6	841,1		654,5		139,8	130,7	113,0
	F		1 261,9	1 455,2	985,4		751,4		140,1	156,0	
extra-EC (EUR 10)											
1979	IV	9 105,3	2 532,1	1 459,8	870,5	821,1	672,6	1 906,6	128,2	359,2	355,2
1980	I	9 574,5	2 458,6	1 573,7	787,3	714,6	643,2	2 147,1	154,1	353,1	371,3
	II	9 755,7	2 726,2	1 768,5	895,0	777,0	679,2	2 137,7	141,3	304,0	326,6
	III	9 445,0	2 621,5	1 571,8	1 032,9	741,9	700,4	2 048,1	161,6	296,8	269,9
	IV	10 824,4	2 949,5	2 041,6	1 310,6	835,0	767,0	1 972,4	161,7	335,4	451,1
1981	I	10 509,6	3 028,7	2 033,1	940,0	853,2	783,5	2 230,8	204,3	319,9	116,1
	II	11 975,5	3 251,2	2 201,8	1 234,2	880,5	871,3		234,5	430,8	265,3
	III		3 202,7	2 065,0	1 197,1	803,9	781,7		275,8	385,6	315,4
	IV	12 630,2	3 478,2	2 097,0	1 372,2	855,7	752,5	3 005,6	235,4	570,7	262,8
1980	O	3 673,3	981,3	754,3	319,0	280,4	300,0	676,1	52,4	109,9	199,8
	N	3 415,6	955,1	614,5	400,6	271,9	219,2	647,6	59,8	112,3	134,6
	D	3 679,4	1 008,8	669,5	585,4	266,2	228,1	642,9	48,9	112,8	116,8
1981	J	3 069,6	846,6	579,8	300,9	256,1	240,4	664,6	68,4	96,4	16,3
	F	3 403,5	947,7	686,2	304,7	281,6	234,2	754,0	64,6	103,9	26,6
	M	4 041,0	1 237,2	766,7	336,9	315,3	307,6	812,5	70,9	121,1	72,9
	A	3 986,2	1 107,7	759,6	376,3	289,2	317,0	790,8	77,3	180,1	88,2
	M	3 822,5	1 081,5	712,8	441,0	285,0	264,0	756,8	82,5	114,9	83,9
	J	4 138,7	1 064,2	728,3	413,3	305,0	278,1	1 055,6	74,4	126,8	92,9
	J		1 169,3	637,5	424,0	263,3	223,6		100,7	157,1	111,9
	A		971,4	564,4	234,5	244,3	263,1		85,9	109,3	73,2
	S	4 341,2	1 060,0	864,2	540,3	296,0	271,3	972,8	87,8	118,2	130,6
	O	4 183,5	1 248,1	705,4	457,8	285,6	251,4	958,8	91,1	120,0	65,2
1981	N	4 319,6	1 163,0	675,7	415,1	306,5	246,5	1 029,4	88,7	277,9	116,7
	D	3 939,9	1 075,1	716,3	490,5	266,5	227,8	885,2	55,5	142,5	80,6
1982	J		1 050,0	685,8	465,2		288,2		91,6	137,9	85,3
	F		1 050,7	643,3	382,6		239,1		79,6	164,3	

export

ÉVOLUTION DU COMMERCE DE LA CE
par sections de la CTCI

Valeurs en Mio ECU

Period Période	EUR 10	Deutsch- land	France	Italia	Nederland	Belg.Lux	United Kingdom	Ireland	Danmark	Ελλάδα	
7 : MACHINES ET MATÉRIELS DE TRANSPORT											
intra-CE (EUR 10)											
1979	IV	18 338,9	6 955,4	3 335,4	2 345,3	1 040,2	2 138,1	2 052,3	184,3	279,8	8,0
1980	I	17 787,4	6 883,0	3 061,5	1 968,5	1 073,8	2 006,1	2 272,9	203,1	305,3	6,6
	II	18 179,8	6 967,2	3 271,9	2 186,7	1 138,7	1 951,6	2 108,9	229,1	318,8	6,9
	III	15 233,7	5 989,8	2 499,3	1 693,1	941,0	1 549,8	2 053,8	213,7	284,7	8,4
	IV	17 974,6	6 858,3	3 073,7	2 049,1	1 097,9	1 926,1	2 394,1	247,6	320,6	7,1
1981	I		6 542,8	3 039,2	1 690,9	1 047,0	1 874,7		259,9	312,6	7,8
	II		7 293,7	3 183,9	2 083,4	1 129,1	2 084,1		290,4	311,2	9,5
	III		6 947,9	2 799,1	1 949,2	1 092,5	1 798,1		279,8	292,3	8,7
	IV	20 548,1	8 339,4	3 111,7	2 396,7	1 350,9	2 286,1	2 380,3	332,0	338,8	12,0
1980	O	6 172,8	2 424,7	1 092,0	540,8	388,3	688,5	830,2	84,8	121,2	2,2
	N	5 666,6	2 230,9	887,9	670,7	362,5	575,8	753,6	84,8	98,0	2,4
	D	6 149,1	2 198,8	1 092,3	853,6	346,5	646,5	830,1	79,3	99,4	2,4
1981	J	4 908,9	1 837,9	839,0	497,3	320,8	573,4	670,1	74,5	94,9	0,9
	F	5 663,5	2 177,8	1 089,0	628,0	323,7	563,1	700,1	84,0	94,8	3,1
	M		2 530,6	1 110,4	565,2	402,4	730,2		101,0	120,8	3,9
	A		2 666,6	1 059,4	705,5	363,1	708,5		84,5	95,2	2,5
	M		2 286,7	1 055,7	601,7	341,2	645,0		101,4	101,1	2,9
	J		2 347,2	1 067,2	768,9	428,8	725,3		104,1	112,7	4,0
	J		2 466,9	1 155,5	695,8	405,3	534,1		87,5	96,3	2,3
	A		1 940,0	612,8	597,1	304,4	504,2		79,5	79,8	2,9
	S	6 272,7	2 538,1	1 031,7	682,0	402,8	749,4	636,1	112,9	116,3	3,5
	O	6 950,7	2 858,0	1 048,8	782,7	423,0	806,5	797,9	115,3	114,6	3,9
	N	6 723,8	2 771,6	1 029,9	751,7	532,3	696,5	725,0	107,6	106,1	3,2
	D	6 792,9	2 747,4	1 031,8	891,8	404,0	742,6	752,9	108,7	108,8	4,9
	1982	J		2 440,2	878,8	711,7		611,0		83,6	88,6
F			2 916,6	1 103,6	684,1		765,5		107,4	104,6	
extra-CE (EUR 10)											
1979	IV	20 466,2	8 597,8	3 922,7	2 795,9	668,9	595,6	3 348,9	53,4	459,2	24,0
1980	I	19 955,5	8 495,6	3 492,3	2 196,1	769,5	622,0	3 910,1	55,3	392,1	11,3
	II	20 298,1	8 446,4	3 640,5	2 593,9	661,0	617,1	3 847,0	60,0	414,4	17,6
	III	19 658,8	8 112,5	3 314,2	2 393,1	888,8	576,4	3 905,9	58,3	390,2	19,3
	IV	23 004,8	9 301,3	4 179,9	3 155,1	910,8	680,9	4 203,5	60,6	477,3	35,4
1981	I		8 493,7	3 916,6	2 497,6	781,5	585,4		69,3	482,7	17,2
	II		9 636,8	4 628,9	3 583,7	887,9	718,0		86,6	592,2	39,5
	III		10 006,3	4 209,5	3 766,7	874,8	640,5		88,8	528,1	44,2
	IV	30 045,5	12 684,0	5 218,3	3 918,5	1 090,4	793,7	5 463,6	109,3	723,1	44,6
1980	O	7 405,3	3 177,2	1 378,6	741,0	265,5	213,3	1 447,5	18,9	154,3	9,1
	N	6 951,0	2 854,7	1 221,0	889,9	251,0	179,5	1 383,9	20,1	144,8	6,1
	D	8 632,2	3 255,7	1 573,5	1 510,6	393,3	274,9	1 412,6	21,5	169,9	20,2
1981	J	6 405,1	2 548,2	1 061,5	723,1	233,8	173,5	1 473,3	18,0	171,8	1,9
	F	6 834,7	2 778,4	1 275,0	941,4	217,7	177,2	1 277,8	23,8	137,7	5,8
	M		3 170,1	1 579,1	833,1	330,0	231,2		27,4	172,2	9,5
	A		3 219,6	1 520,6	1 240,0	270,4	243,0		26,3	211,6	15,2
	M		3 196,4	1 465,5	1 071,3	271,1	238,6		30,2	175,3	10,0
	J		3 230,7	1 638,8	1 255,8	361,1	230,0		30,1	193,2	14,2
	J		3 687,1	1 564,8	1 388,9	350,1	216,2		31,7	148,9	18,6
	A		2 859,2	1 297,5	1 103,2	240,4	180,6		22,0	200,2	13,7
	S	8 325,9	3 464,1	1 346,4	1 286,6	308,2	236,6	1 458,2	35,3	178,7	11,9
	O	9 685,0	4 194,9	1 686,0	1 214,8	373,0	244,8	1 755,2	28,1	177,8	10,4
	N	9 541,1	4 185,1	1 560,0	1 113,1	363,5	244,6	1 694,5	43,6	316,2	20,4
	D	10 630,5	4 394,3	1 953,9	1 596,8	361,7	287,0	1 775,9	37,6	209,4	13,7
	1982	J		3 292,4	1 459,3	1 049,1		216,2		28,2	131,3
F			3 590,1	1 501,7	1 077,8		210,8		35,5	180,4	

TRENDS IN EC TRADE
by SITC sections

import

Value in Mio ECU

Period Période	EUR 10	Deutsch- land	France	Italia	Nederland	Belg.Lux	United Kingdom	Ireland	Danmark	Ελλάδα	
8 : MISCELLANEOUS MANUFACTURED ARTICLES											
intra-EC (EUR 10)											
1979	IV	6 870,6	1 854,4	1 318,2	421,1	1 100,5	902,5	867,5	189,8	170,7	45,8
1980	I	7 267,2	1 971,7	1 456,2	383,8	1 159,8	1 014,0	862,9	186,1	169,7	31,5
	II	6 515,5	1 780,3	1 351,2	387,1	976,9	854,0	820,1	169,7	138,1	38,1
	III	7 087,5	1 973,6	1 388,7	461,0	1 104,4	918,7	866,0	190,7	145,4	39,1
	IV	7 070,8	1 901,4	1 396,1	496,5	1 045,3	843,7	964,0	235,1	143,3	45,4
1981	I	7 183,6	1 943,6	1 496,2	403,4	1 065,7	958,6	940,0	198,5	136,0	41,5
	II	6 780,5	1 694,8	1 398,6	476,0	971,1	818,2		216,7	132,6	53,7
	III	-	1 961,8	1 550,4	525,6	1 060,9	959,6		227,9	152,9	52,9
	IV	7 858,7	1 930,1	1 681,1	517,2	1 106,9	904,1	1 235,8	245,3	174,8	63,5
1980	O	2 653,2	740,2	513,8	166,1	401,9	339,2	350,8	71,7	55,7	13,9
	N	2 196,8	562,6	420,6	164,8	330,8	256,9	320,4	81,4	44,5	14,8
	D	2 219,6	600,4	461,7	162,6	308,7	239,0	306,0	81,0	43,4	16,8
1981	J	2 044,8	581,9	434,0	113,0	288,1	264,6	264,5	56,7	35,6	6,3
	F	2 453,5	644,1	504,5	135,1	380,5	334,0	322,6	66,1	46,5	20,1
	M	2 686,5	718,2	557,5	154,0	402,6	356,9	353,0	75,3	54,0	15,1
	A	2 279,5	569,0	467,0	148,1	334,8	311,4	320,3	63,8	47,8	17,3
	M	2 158,6	518,6	427,7	172,7	308,1	248,4	344,1	79,1	40,6	19,3
	J	2 333,3	606,2	504,1	154,3	329,4	251,1	354,4	73,5	43,3	17,0
	J		744,0	583,1	194,9	359,6	304,2		79,9	48,6	16,2
	A		571,3	403,9	107,2	319,4	293,1		63,4	46,4	12,5
	S	2 712,8	646,3	564,1	228,8	383,8	356,4	366,2	84,8	58,2	24,3
	O	2 840,0	712,7	584,0	179,9	417,7	354,5	412,3	93,3	64,6	21,0
	N	2 527,0	635,2	542,2	168,8	327,7	258,1	421,8	95,9	56,5	21,0
	D	2 425,5	583,0	551,8	166,1	364,3	283,0	346,7	55,8	53,2	21,5
	1982	J		563,2	498,8	155,0		272,1		62,1	40,9
F			695,0	604,4	163,7		349,9		75,5	55,2	
extra-EC (EUR 10)											
1979	IV	4 792,4	1 757,2	701,1	368,7	408,7	181,6	1 132,1	27,4	192,6	23,0
1980	I	5 312,4	1 971,5	770,6	332,8	496,4	204,2	1 261,4	35,9	204,8	17,4
	II	5 121,0	1 828,7	798,1	386,4	433,9	194,0	1 255,0	39,7	163,9	21,3
	III	5 530,2	2 087,6	827,0	441,0	465,2	193,3	1 267,2	39,3	190,1	19,4
	IV	5 579,1	2 059,8	828,1	486,8	430,5	194,8	1 333,1	40,1	178,5	27,3
1981	I	6 098,0	2 253,0	933,8	418,1	528,5	230,7	1 482,0	46,5	191,7	13,7
	II	6 149,0	1 991,4	991,4	519,4	502,7	221,2		54,8	175,3	28,7
	III		2 397,1	957,7	505,7	540,7	230,4		62,3	202,9	28,5
	IV	6 402,5	2 210,5	959,3	509,2	470,4	209,2	1 760,1	57,0	193,0	33,7
1980	O	2 085,7	792,7	294,2	156,4	173,2	68,8	502,9	14,3	74,1	9,2
	N	1 733,7	619,7	256,4	163,6	130,8	61,2	427,2	12,9	53,6	8,2
	D	1 751,5	638,8	277,2	164,3	123,2	61,4	413,4	12,6	50,6	9,9
1981	J	1 910,0	697,1	276,0	120,2	166,4	74,4	503,1	13,6	56,4	2,9
	F	2 026,5	745,3	309,1	134,7	172,7	74,6	504,9	14,9	66,4	3,9
	M	2 161,0	811,0	348,6	163,9	189,3	79,9	474,9	17,8	68,7	6,9
	A	1 949,3	677,1	310,6	172,8	164,8	76,1	459,8	16,1	62,4	9,7
	M	1 967,2	624,8	307,7	176,2	176,6	71,8	525,6	20,0	54,5	10,0
	J	2 224,3	688,4	372,6	168,4	162,0	70,3	677,9	18,5	57,4	8,9
	J		806,9	353,9	165,9	171,2	74,0		20,6	58,1	9,0
	A		743,3	265,1	111,0	177,4	75,4		18,3	61,3	7,2
	S	2 407,8	848,9	338,9	229,7	192,3	79,2	599,2	23,3	84,1	12,3
	O	2 309,0	825,0	329,2	191,6	180,9	75,4	596,0	22,3	76,3	12,2
	N	2 118,6	736,5	311,0	168,9	153,4	69,0	585,0	21,6	62,2	11,0
	D	1 890,5	649,6	319,4	147,4	134,0	61,4	500,7	12,7	54,8	10,5
	1982	J		731,0	299,0	139,6		76,4		15,3	64,6
F			783,5	347,9	153,2		77,2		21,0	71,6	

ÉVOLUTION DU COMMERCE DE LA CE
par sections de la CTCl

export

Valeurs en Mio ECU

Period Période		EUR 10	Deutsch- land	France	Italia	Nederland	Belg.Lux	United Kingdom	Ireland	Danmark	Ελλάδα
8 : ARTICLES MANUFACTURÉS DIVERS											
intra-CE (EUR 10)											
1979	IV	6 752,8	1 619,3	860,3	1 971,6	601,9	625,3	769,4	119,9	128,2	57,0
1980	I	7 181,0	1 760,3	998,4	1 934,1	637,9	678,4	752,3	126,6	134,5	79,3
	II	6 445,2	1 559,9	888,9	1 596,0	599,8	636,4	836,3	131,7	130,0	66,2
	III	6 667,3	1 666,4	892,1	1 789,4	569,7	578,5	818,2	134,5	132,8	85,8
	IV	6 934,0	1 638,3	903,8	1 842,6	616,1	676,2	895,7	141,4	144,7	75,3
1981	I		1 706,6	994,9	1 757,1	625,3	658,4		142,8	144,6	68,3
	II		1 586,9	912,3	1 669,5	613,3	666,6		142,1	148,3	96,6
	III		1 839,3	925,7	2 026,1	623,2	652,9		145,8	144,2	92,2
	IV	7 868,1	1 900,6	962,7	2 114,7	711,7	739,1	996,9	163,6	173,7	105,1
1980	O	2 538,1	630,4	350,3	601,9	237,0	260,8	327,1	51,4	52,9	26,2
	N	2 206,1	505,0	264,6	609,8	197,8	199,8	307,9	50,4	46,2	24,7
	D	2 211,0	503,4	289,2	643,3	181,5	211,5	273,9	39,5	44,4	24,4
1981	J	2 010,2	475,5	282,5	546,3	177,6	187,5	240,6	44,7	43,6	11,9
	F	2 433,3	584,2	346,6	664,7	216,6	221,1	282,9	45,8	47,0	24,4
	M		647,5	365,5	546,3	232,1	247,5		52,3	53,8	31,8
	A		567,7	331,0	600,7	209,1	223,8		44,1	44,9	41,5
	M		498,7	268,8	480,1	191,6	200,8		51,7	48,2	23,0
	J		520,1	312,9	587,3	213,1	235,5		46,3	53,5	32,0
	J		669,7	344,4	738,5	194,9	208,3		54,2	38,5	33,4
	A		489,4	222,2	600,6	186,6	173,2		35,8	46,1	28,3
	S	2 688,1	681,7	359,5	712,7	241,8	263,7	281,3	56,0	61,0	30,4
	O	2 802,2	716,7	347,4	705,3	265,6	259,7	353,9	61,5	61,6	30,6
	N	2 549,4	613,1	315,0	716,1	237,2	224,1	306,1	53,1	56,9	27,8
	D	2 483,9	575,0	300,6	711,7	211,2	244,2	292,2	49,5	53,0	46,6
1982	J		526,9	297,2	640,4		204,1		42,6	51,4	32,3
	F		659,7	361,4	735,6		246,6		54,1	56,0	
extra-CE (EUR 10)											
1979	IV	5 337,1	1 544,2	888,3	1 469,9	145,1	120,2	900,0	27,6	223,6	18,2
1980	I	4 990,1	1 512,5	864,1	1 109,7	147,3	162,0	918,2	27,7	208,9	19,8
	II	5 024,1	1 458,5	879,0	1 144,3	147,6	173,8	969,4	30,1	199,1	22,4
	III	5 311,6	1 591,9	886,4	1 165,4	144,5	143,4	1 094,9	29,3	233,6	22,1
	IV	5 906,2	1 716,8	996,8	1 445,2	170,9	156,5	1 108,4	39,3	249,2	23,1
1981	I		1 633,0	934,5	1 209,0	161,0	164,3		36,3	247,7	30,6
	II		1 645,5	1 052,0	1 691,9	173,5	186,6		38,6	244,6	29,8
	III		1 885,0	1 089,4	1 823,8	192,7	190,3		48,4	279,0	32,2
	IV	7 640,9	2 142,9	1 154,7	2 057,7	207,3	212,6	1 445,6	62,8	311,2	46,2
1980	O	1 962,3	598,9	344,9	392,0	60,3	50,2	403,5	12,6	92,4	7,5
	N	1 834,9	522,8	290,2	444,6	57,0	42,4	376,1	13,4	80,8	7,7
	D	2 103,5	593,1	360,6	605,9	53,4	57,2	340,4	13,4	71,8	7,9
1981	J	1 759,3	515,1	270,1	367,1	47,8	42,1	436,9	9,2	67,1	4,0
	F	1 874,1	517,4	319,5	459,4	49,0	57,1	362,9	12,8	81,6	14,4
	M		601,0	344,7	382,6	65,4	65,0		14,4	98,2	12,2
	A		565,9	362,0	588,6	55,8	60,6		10,9	80,2	7,7
	M		537,2	317,7	451,7	49,6	56,7		13,4	80,1	9,2
	J		542,7	371,8	643,8	68,1	63,8		14,4	83,3	12,9
	J		674,9	420,4	662,3	67,1	60,5		18,4	65,8	13,0
	A		534,3	340,9	530,3	54,8	54,8		11,6	96,5	9,2
	S	2 365,4	677,7	328,0	645,5	70,9	73,0	426,1	18,3	115,9	10,0
	O	2 566,0	733,8	391,0	644,6	74,6	74,4	496,0	19,0	117,1	15,5
	N	2 424,5	655,4	365,6	661,9	68,7	73,3	459,1	21,9	107,6	11,0
	D	2 607,0	764,9	395,9	764,3	65,0	63,0	425,9	22,4	86,0	19,7
1982	J		546,3	286,6	560,9		65,5		11,5	79,6	12,7
	F		648,4	345,7	596,5		64,0		17,5	103,4	

EC TRADE
by commodity classes and mains countries

0,1 : Food, beverages and tobacco
import

JAN.-JUNE 1981		JAN.-JUIN 1981		EUR 10		Deutschland		France		Italia		Nederland		Pays Partenaires	Code
Code	Partner countries	1 000 ECU	Indices 81/ 80	1 000 ECU	Indices 81/ 80	1 000 ECU	Indices 81/ 80	1 000 ECU	Indices 81/ 80	1 000 ECU	Indices 81/ 80	1 000 ECU	Indices 81/ 80		
	World	30 859 600	109	7 830 516	107	4 902 082	111	4 254 382	106	3 784 125	108	Monde			
	Intra-EC (EUR 10)	17 048 530	111	4 396 511	105	2 525 939	117	2 630 377	108	1 832 487	106	Intra-CE (EUR 10)			
	Extra-EC	13 761 140	108	3 390 261	110	2 375 491	106	1 623 129	102	1 947 108	110	Extra-CE			
	Class 1	5 781 237	113	1 294 419	121	792 510	108	778 136	103	737 717	109	Classé 1			
	EFTA	693 979	102	167 654	110	95 065	108	156 246	94	23 358	62	AELE			
	Other Western Europe	1 235 145	109	337 465	108	355 025	113	149 003	104	91 719	103	Autr. pays d'Europe occid.			
	USA and Canada	3 030 325	119	642 265	137	293 175	103	437 034	108	590 542	114	USA et Canada			
	Other class 1	821 788	109	147 024	105	49 246	107	35 853	81	32 098	102	Autres classe 1			
	Class 2	7 305 627	105	1 838 883	104	1 479 427	105	895 955	106	1 167 043	112	Classé 2			
	ACP (59 countries)	1 965 077	92	377 564	89	487 109	91	159 447	83	273 476	100	ACP (59 pays)			
	DOM	152 983	121	3 031 61	61	109 559	123	922	117	89	117	DOM			
	TOM	9 012	41	685 52	52	3 421	138	238	7	322	118	TOM			
	Other class 2	5 178 557	111	1 457 604	109	879 339	114	535 348	117	893 156	116	Autres classe 2			
	Class 3 1)	674 273	90	256 959	108	103 553	90	149 038	85	42 349	92	Classé 3 1)			
	Eastern Europe 1)	478 817	94	187 556	112	64 608	90	131 052	86	22 789	94	Europe orientale 1)			
	Other class 3	195 456	83	69 403	98	38 946	89	17 986	78	19 559	89	Autres classe 3			
	Miscellaneous	49 932	225	43 744	368	652	11	876	60	4 529	288	Divers non classés			
	OECD	22 755 840	112	5 630 052	108	3 304 538	115	3 398 065	107	2 590 116	107	OCDE			
	Mediterranean Basin	2 369 695	120	581 414	126	631 016	115	222 457	119	193 090	114	Bassin méditerranéen			
	OPEC	361 233	81	96 845	86	50 044	85	48 956	85	71 675	83	OPEP			
	Latin America	2 955 594	113	964 103	108	515 355	123	378 818	116	457 125	118	Amérique latine			
	ASEAN	827 230	115	230 416	112	77 473	110	82 057	119	291 998	119	ANASE			
001	France	3 865 259	108	1 001 532	105	1 001 532	105	1 059 103	114	458 762	117	France			001
002	Belgium and Luxembourg	1 635 926	114	359 075	104	359 075	104	107 306	94	495 992	110	Belgique et Luxembourg			002
003	Netherlands	4 335 668	111	1 793 456	109	1 793 456	109	707 936	114	405 485	98	Pays-Bas			003
004	R F of Germany	2 435 969	121					419 922	111	753 375	112	R F d'Allemagne			004
005	Italy	1 339 975	110	625 039	105	625 039	105	357 012	119	60 128	104	Italie			005
006	United Kingdom	1 281 613	113	161 479	91	271 169	118	78 550	99	243 899	116	Royaume-Uni			006
007	Ireland	689 482	91	48 910	95	89 747	88	8 639	86	54 871	81	Irlande			007
008	Denmark	1 274 018	105	315 456	90	110 401	106	191 342	97	39 398	112	Danemark			008
009	Greece	210 629	114	91 562	118	23 880	121	26 520	161	12 659	67	Grèce			009
024	Iceland	63 647	98	10 648	70	5 328	144	2 985	42	346	29	Islande			024
025	Faroe Islands	44 998	99	9 226	120	5 018	74	5 091	85	18	4	Iles Féroé			025
028	Norway	149 444	102	28 958	135	28 958	135	14 450	65	3 142	80	Norvège			028
030	Sweden	83 836	107	19 082	128	4 415	94	7 600	45	4 254	153	Suède			030
032	Finland	19 318	96	2 670	90	703	110	3 525	79	844	144	Finlande			032
036	Switzerland	161 818	100	44 859	104	28 709	115	53 613	114	6 499	92	Suisse			036
038	Austria	123 136	109	46 920	115	2 855	91	60 593	109	2 179	95	Autriche			038
040	Portugal	92 775	97	14 526	100	24 480	99	13 479	106	6 094	93	Portugal			040
042	Spain	828 290	113	173 838	106	303 481	113	59 109	108	64 940	104	Espagne			042
048	Yugoslavia	126 285	93	40 859	128	5 495	52	68 667	109	2 557	123	Yougoslavie			048
052	Turkey	230 073	103	112 753	105	112 753	105	147 130	85	19 406	98	Turquie			052
056	Soviet Union	42 500	124	12 227	108	9 438	112	5 312	158	3 334	142	Union soviétique			056
060	Poland	137 404	79	48 843	95	24 103	92	38 336	73	3 471	72	Pologne			060
062	Czechoslovakia	40 663	127	23 909	143	2 655	107	5 981	206	3 322	84	Tchécoslovaquie			062
064	Hungary	159 532	104	57 731	118	17 093	106	60 670	95	7 943	115	Hongrie			064
066	Romania	43 337	89	24 909	103	3 740	125	9 646	69	1 334	46	Roumanie			066
068	Bulgaria	37 646	91	17 826	139	3 347	76	9 867	91	1 557	109	Bulgarie			068
202	Canary Islands	149 365	122	13 177	124	1 818	177	60	316	36 071	114	Iles Canaries			202
204	Morocco	233 835	94	36 987	75	149 421	101	14 440	110	9 685	72	Maroc			204
212	Tunisia	36 453	108	2 309	70	24 475	121	6 319	84	75	278	Tunisie			212
220	Egypt	45 797	90	3 861	86	4 583	117	3 327	154	4 728	92	Egypte			220
224	Sudan	23 264	122	9 266	126	4 070	136	1 100	94	4 072	431	Soudan			224
272	Ivory Coast	483 497	117	84 802	105	184 802	105	17 339	85	77 280	190	Côte-d'Ivoire			272
276	Ghana	93 575	80	24 385	89	7 671	92	2 405	98	5 705	51	Ghana			276
280	Togo	34 353	118	10 017	155	4 577	122	2 104	219	8 659	59	Togo			280
288	Nigeria	53 832	44	12 326	41	3 256	55	5 550	54	9 383	56	Nigeria			288
302	Cameroon	217 708	82	42 597	69	71 747	88	16 272	62	78 850	87	Cameroon			302
311	Sao Tomé and Principe	7 445	83	5 152	114	260	29	81	46	1 952	61	São Tomé et Príncipe			311
322	Zaire	69 291	79	8 456	88	31 993	84	16 324	63	3 611	80	Zaire			322
324	Rwanda	9 689	67	5 192	68	289	22	159	49	13	7	Rwanda			324
328	Burundi	11 612	60	4 270	46	3 202	91	1 233	84	355	79	Burundi			328
334	Ethiopia	41 823	99	12 408	108	11 683	82	7 878	67	1 268	75	Ethiopie			334
346	Kenya	152 757	93	46 463	81	10 260	107	7 712	76	11 357	104	Kenya			346
350	Uganda	37 128	49	3 485	56	8 733	33	1 628	25	2 265	30	Ouganda			350
352	Tanzania	81 282	105	41 438	122	1 819	69	9 793	117	7 150	74	Tanzanie			352
366	Mozambique	17 881	82	3 205	91	2 839	152	60	29	4 246	74	Mozambique			366
370	Madagascar	40 007	92	11 440	115	21 909	87	3 982	104	464	104	Madagascar			370
375	Comoros	8 833		2 427		5 190		47	313	355		Comores			375
382	Zimbabwe	46 960	262	5 169	239	1 323	675	959		7 869	532	Zimbabwe			382
386	Malawi	86 836	85	5 785	71	9 926	118	11 323	493	8 459	386	Malawi			386
390	South Africa	289 997	90	97 038	97	18 100	78	10 922	68	12 830	84	Répub. d'Afr. du S. et Namibie			390
393	Swaziland	22 890	195	2 218	59	442	246	535	111	130	134	Swaziland			393
400	United States of America	2 547 955	120	602 078	140	248 978	100	325 454	103	567 398	114	Etats-Unis d'Amérique			400
404	Canada	482 370	113	40 187	105	44 197	125	111 580	122	23 144	108	Canada			404
412	Mexico	62 381	92	28 163	88	13 671	85	3 073	474	2 237	40	Mexique			412
416	Guatemala	87 020	95	32 164	77	8 547	115	11 789	118	11 397	82	Guatemala			416
424	Honduras	52 437	88	31 780	75	2 602	128	2 921	106	6 1					

0,1 : Produits alimentaires, boissons et tabacs
importCOMMERCE DE LA CE
par classes de produits et principaux partenaires

JAN.-JUIN 1981		Belg.-Lux.		United Kingdom		Ireland		Danmark		Ελλάδα			
Code	Partner countries	1 000 ECU	Indices 81/ /80	1 000 ECU	Indices 81/ /80	1 000 ECU	Indices 81/ /80	1 000 ECU	Indices 81/ /80	1 000 ECU	Indices 81/ /80	Pays Partenaires	Code
	World	2 797 160	110	2 968 253	59	585 815	135	851 620	121	307 601	126	Monde	
	Intra-EC (EUR 10)	1 975 562	109	1 405 306	60	477 745	147	412 401	145	225 936	212	Intra-CE (EUR 10)	
	Extra-EC	821 513	114	1 562 948	57	108 038	99	439 219	104	81 654	60	Extra-CE	
	Class 1	448 274	137	772 840	60	50 479	115	165 927	104	38 983	92	Classe 1	
	EFTA	43 866	111	70 438	56	2 057	101	68 894	111	8 534	151	AELE	
	Other Western Europe	53 384	113	103 188	59	7 341	135	27 814	107	4 021	19	Autr. pays d'Europe occid.	
	USA and Canada	306 127	158	310 372	54	37 945	113	59 033	96	19 257	226	USA et Canada	
	Other class 1	44 897	95	288 843	68	3 136	101	10 186	98	7 171	111	Autres classe 1	
	Class 2	328 309	98	757 497	56	57 170	88	261 108	106	35 467	55	Classe 2	
	ACP (59 countries)	48 911	80	292 658	50	16 981	57	27 979	112	5 302	73	ACP (59 pays)	
	DOM	39	7	767	14	0		36 862	137	10	63	DOM	
	TOM	83	154	3 044	22	0						TOM	
	Other class 2	279 276	102	461 029	61	40 190	116	196 266	101	30 155	53	Autres classe 2	
	Class 3 ¹⁾	44 930	74	32 611	50	386	60	12 184	77	7 204	25	Classe 3 ¹⁾	
	Eastern Europe ¹⁾	21 321	91	19 518	53	305	123	8 395	86	7 093	28	Europe orientale ¹⁾	
	Other class 3	23 609	63	13 093	48	81	21	3 789	62	1 111	3	Autres classe 3	
	Miscellaneous	85				35	875			11	1	Divers non classés	
	OECD	2 409 539	113	2 125 181	59	526 846	144	613 896	131	264 762	182	OCDE	
	Mediterranean Basin	101 960	124	298 403	63	11 668	109	34 650	131	5 911	24	Bassin méditerranéen	
	OPEC	36 193	98	16 678	25	5 802	70	14 345	98	1 318	21	OPEP	
	Latin America	161 211	96	179 264	79	14 805	145	129 891	95	23 112	48	Amérique latine	
	ASEAN	69 641	117	26 712	64	1 667	111	24 220	107	2 309	49	ANASE	
001	France	749 237	112	463 004	107	52 905	107	62 989	124	17 727	211	France	001
002	Belgium and Luxembourg			100 953	101	5 768	137	11 568	195	9 393	285	Belgique et Luxembourg	002
003	Netherlands	697 639	110	544 994	124	47 980	146	68 696	124	69 482	147	Pays-Bas	003
004	R F of Germany	285 450	136	216 327	114	10 305	131	206 756	172	77 056	306	R F d'Allemagne	004
005	Italy	68 889	112	176 615	100	7 741	178	23 263	107	21 289	328	Italie	005
006	United Kingdom	116 423	71			350 472	157			4 985	63	Royaume-Uni	006
007	Ireland	17 024	48	462 686	96			2 034	90	5 515	206	Irlande	007
008	Denmark	35 433	103	559 600	116	1 899	173	679	84	20 489	391	Danemark	008
009	Greece	5 468	78	47 405	112			2 458	143			Grèce	009
024	Iceland	1 523	94	34 362	110			2 788	61	5 667		Islande	024
025	Faroe Islands	217	40	11 771	134	1 726	228	12 114	81	111		Iles Féroé	025
028	Norway	4 625	117	48 514	95	606	505	19 521	117	1 053	92	Norvège	028
030	Sweden	1 796	143	10 629	180	366	128	35 576	114	118	31	Suède	030
032	Finland	4 984	115	4 360	105	197	212	1 559	109	476	32	Finlande	032
036	Switzerland	16 093	102	7 489	120	396	85	3 732	129	428	73	Suisse	036
038	Austria	3 585	139	4 704	85	24	114	1 497	102	779	41	Autriche	038
040	Portugal	11 260	112	18 238	83	467	45	4 221	109	12	7	Portugal	040
042	Spain	43 874	117	184 565	120	186	182	12 685	160	1 825	130	Espagne	042
048	Yugoslavia	965	53	6 424	103	3 273	192	1 034	182	1 034	5	Yougoslavie	048
052	Turkey	8 328	114	26 521	119	1 619	66	2 689	92	1 049	363	Turquie	052
056	Soviet Union	2 340	73	7 444	183	24		1 137	89	1 244	308	Union soviétique	056
060	Poland	4 396	66	14 289	69	108	85	2 673	63	1 185	18	Pologne	060
062	Czechoslovakia	3 134	95	981	111	85	654	319	72	277	20	Tchécoslovaquie	062
064	Hungary	4 046	140	8 240	120	56	130	1 965	180	1 788	26	Hongrie	064
066	Romania	178	55	1 942	78			294	192	1 934	67	Roumanie	066
068	Bulgaria	1 154	125	2 478	133	16	160	470	65	931	11	Bulgarie	068
202	Canary Islands	2 397	97	95 339	126	14	140	489	62			Iles Canaries	202
204	Morocco	8 380	105	12 655	86	29	50	1 872	467	366	29	Maroc	204
212	Tunisia	2 502	96	52	867			23		699	360	Tunisie	212
220	Egypt	4 044		25 088	77			103	5	57	12	Egypte	220
224	Soudan	1 373	135	3 389	51							Soudan	224
272	Ivory Coast	13 359	71	41 733	140	402	55	5 364	103	2 820	85	Côte-d'Ivoire	272
276	Ghana	1 270	109	48 181	79	2 455	80	883	60	620	137	Ghana	276
280	Togo	1 128	111	5 446	97	167		987	517	1 268	64	Togo	280
288	Nigeria	3 913	64	18 544	39	498	15	353	24	9	2	Nigeria	288
302	Cameroon	2 847	162	3 998	171	426		866	76	105	16	Cameroon	302
311	São Tomé and Principe											São Tomé et Principe	311
322	Zaire	4 461	128	1 166	41	1 613	81	1 539	92	128		Zaire	322
328	Rwanda	3 179	37	3 854	96							Rwanda	328
328	Burundi	1 385	215	17	277							Burundi	328
334	Ethiopia	2 704	123	1 961	187	3		3 927	148			Éthiopie	334
346	Kenya	4 879	86	66 298	105	3 963	101	1 786	59	39	70	Kenya	346
350	Uganda	236	23	20 587	74			109	26	85		Ouganda	350
352	Tanzania	669	18	16 345	94	182	109	3 848	207	38		Tanzanie	352
366	Mozambique	632	106	5 063	67			1 826	82			Mozambique	366
370	Madagascar	767	41	712	59			683	117	50	34	Madagascar	370
375	Comoros	305		366				27				Comores	375
382	Zimbabwe	862	115	25 196	201	2 417	203	2 942	62	223		Zimbabwe	382
386	Malawi	1 475		27 157	87			639	62			Malawi	386
390	South Africa	19 229	77	127 048	95	1 446	68	2 804	128	174	5	Rép. d'Apr. du S. et Namibie	390
393	Swaziland	502	179	18 942	277	111		10				Swaziland	393
400	United States of America	290 579	163	205 814	57	28 261	108	54 299	95	16 534	250	États-Unis d'Amérique	400
404	Canada	15 548	103	230 573	108	9 684	130	4 734	118	2 723	144	Canada	404
412	Mexico	2 933	72	11 070	254	42	5	1 140	29	52	32	Mexique	412
416	Guatemala	6 046	96	8 988	190	968		7 121	93			Guatemala	416
424	Honduras	5 085	111	2 779	109	14	117	1 068	110			Honduras	424
428	El Salvador	6 281	121	3 741	202	582		713	21			El Salvador	428
432	Nicaragua	4 364	84	673	141	687		2 136	239			Nicaragua	432
436	Costa Rica	5 744	140	6 910	190	158	82	3 059	162			Costa Rica	436
442	Panama	5 821		5 656	53			3 965		588		Panama	442
448	Cuba	3 093	94	6 476	70	52	106	749	38		100	Cuba	448
482	Martinique	16		419	118							Martinique	482
480	Colombia	21 684	51	24 551	191	2 312	79	13 863	85	59	15	Colombie	480
488	Guyana	3		40 339	119	14	108					Guyana	488
500	Ecuador	4 522	94	2 504	84	4 869	115	289	94	429	18	Équateur	500
504	Peru	258	46	3 772	148			1 259	132	41	37	Pérou	504
508	Brazil	60 365	134	155 397	130	3 578	207	62 930	110	20 842	87	Brésil	508
512	Chile	461	58	23 708	218	7		416	15			Chili	512
524	Uruguay	5 767	445	9 951	177			486	600	167	36	Uruguay	524
528	Argentina	22 489	84	58 231	110	1 534	834	28 769	87	934	5	Argentine	528
600	Cyprus	2 735	166	69 165	117	318	17	240	59	149	573	Chypre	600
616	Iran	160	4	581	63			888	163			Iran	616
624	Israel	11 525	121	121 155	123	4 455	147	8 158	120	696	291	Israël	624
662	Pakistan	483	40	16 887	196	681	64	6 105	123			Pakistan	662
664	India	4 891	86	72 376	62	13 276	112	15 894	138	199	32	Inde	664
669	Sri Lanka	1 710	284	15 532	67	1 151	78	640	69	560	272	Sri Lanka	669
680	Thailand	37 864	112	16 584	176	704		3 219	107	210		Thaïlande	680
700	Indonesia	24 690	123	7 590	83	409	80	11 386	101	876	27	Indonésie	700
701	Malaysia	3 406	205	12 885	93	336	133	7 121	112	603	66	Malaysia	701
706	Singapore	647	110	4 095	145	12	300	527	126	442	138	Singapour	706
708	Philippines	3 035	96	6 295	99	206	64	1 968	130	179	89	Philippines	708
7													

JAN.-JUNE 1981		JAN.-JUN 1981		EUR 10		Deutschland		France		Italia		Nederland		Pays Partenaires	Code
Code	Partner countries	1 000 ECU	Indices 81/ /80	1 000 ECU	Indices 81/ /80	1 000 ECU	Indices 81/ /80	1 000 ECU	Indices 81/ /80	1 000 ECU	Indices 81/ /80	1 000 ECU	Indices 81/ /80		
	World			4 227 377	129	7 460 080	123	1 981 537	118	5 899 107	118			Monde	
	Intra-EC (EUR 10)			2 533 360	121	3 845 907	108	1 103 722	108	4 310 216	113			Intra-CE (EUR 10)	
	Extra-EC			1 669 032	144	3 614 159	144	866 110	133	1 555 349	143			Extra-CE	
	Class 1			566 381	117	845 001	122	378 010	111	403 723	111			Classe 1	
	EFTA			316 998	118	394 807	123	195 237	102	159 742	102			AELE	
	Other Western Europe			51 219	130	108 437	107	39 192	153	48 136	143			Autr. pays d'Europe occid.	
	USA and Canada			146 962	117	272 441	128	126 509	114	141 394	114			USA et Canada	
	Other class 1			51 201	100	69 316	117	15 072	127	54 452	111			Autres classe 1	
	Class 2			595 190	142	1 925 230	144	408 456	163	846 076	142			Classe 2	
	ACP (59 countries)			121 643	140	430 570	152	45 805	140	173 514	133			ACP (59 pays)	
	DOM			285	152	128 375	109	2 722	52	6 241	110			DOM	
	TOM			1 486	144	19 136	116	620	166	21 333	138			TOM	
	Other class 2			471 776	143	1 347 149	147	357 309	169	644 988	145			Autres classe 2	
	Class 3 1)			507 461	197	843 928	177	63 645	129	305 549	242			Classe 3 1)	
	Eastern Europe 1)			477 337	193	701 791	153	83 607	135	288 477	240			Europe orientale 1)	
	Other class 3			30 124	288	142 137	812	38	1	17 072	283			Autres classe 3	
	Miscellaneous			24 985	141	14	14	11 705	111	33 542	44			Divers non classés	
	OECD			3 097 564	120	4 668 349	110	1 475 640	109	4 718 218	112			OCDE	
	Mediterranean Basin			343 970	211	719 055	132	366 846	200	357 947	193			Bassin méditerranéen	
	OPEC			337 431	148	761 451	172	260 823	177	432 337	159			OPEP	
	Latin America			47 950	145	92 517	174	10 189	84	78 770	138			Amérique latine	
	ASEAN			12 005	90	45 573	122	1 421	41	29 639	140			ANASE	
001	France			419 484	107	733 078	111	302 177	115	693 425	115			France	001
002	Belgium and Luxembourg			286 848	139	453 546	97	53 172	100	648 371	109			Belgique et Luxembourg	002
003	Netherlands			456 277	115	719 055	132	42 646	100	357 947	193			Pays-Bas	003
004	R F of Germany			1 009 103	106	1 088 015	111	533 641	106	1 870 497	111			R F d'Allemagne	004
005	Italy			827 448	112	1 088 015	111	1 088 015	111	422 949	99			Italie	005
006	United Kingdom			206 619	111	425 269	105	121 395	96	492 971	123			Royaume-Uni	006
007	Ireland			9 411	153	50 282	121	5 298	111	30 424	126			Irlande	007
008	Denmark			201 695	164	59 935	119	16 560	96	59 640	122			Danemark	008
009	Greece			125 578	355	35 679	301	28 832	357	90 938	174			Grèce	009
024	Iceland			2 009	140	600	138	221	99	1 173	56			Islande	024
028	Norway			14 874	95	26 201	208	3 955	107	16 252	103			Norvège	028
030	Sweden			43 151	120	32 053	117	20 083	117	49 823	105			Suède	030
032	Finland			13 100	168	20 079	235	4 472	209	14 061	102			Finlande	032
036	Switzerland			97 467	132	271 625	123	117 044	105	44 566	93			Suisse	036
038	Austria			142 259	111	22 259	107	46 102	91	22 678	101			Autriche	038
040	Portugal			4 138	83	21 990	73	3 360	67	11 129	151			Portugal	040
042	Spain			12 987	94	63 145	97	12 130	121	21 321	120			Espagne	042
046	Malta			3 032	156	2 809	176	3 463	87	6 046	156			Malte	046
048	Yugoslavia			24 983	119	13 734	309	21 702	215	10 480	186			Yougoslavie	048
052	Turkey			9 246	427	8 836	79	401	340	5 399	300			Turquie	052
056	Soviet Union			274 439	225	355 596	124	39 320	177	248 867	264			Union soviétique	056
060	Poland			90 575	241	224 146	153	11 663	92	5 135	74			Pologne	060
062	Czechoslovakia			27 928	64	5 295	190	13 872	119	2 384	109			Tchécoslovaquie	062
064	Hungary			27 557	220	9 326	122	9 326	122	2 438	129			Hongrie	064
066	Romania			51 010	195	69 761	934	2 533	57	14 173	138			Roumanie	066
068	Bulgaria			5 384	115	5 424	170	1 253	111	1 905	350			Bulgarie	068
202	Canary Islands			4 576	124	5 141	120	1 352	82	17 610	124			Iles Canaries	202
204	Morocco			11 871	113	171 674	183	134	134	12 513	88			Maroc	204
208	Algeria			42 717	145	58 518	81	71 698	137	35 999	135			Algérie	208
212	Tunisia			5 940	224	63 325	200	4 103	292	8 301	89			Tunisie	212
216	Libya			33 490	108	18 176	180	144 702	244	43 872	226			Libye	216
220	Egypt			29 223	193	173 821	119	37 759	119	44 731	220			Egypte	220
224	Sudan			2 931	120	8 648	75	1 042	336	8 714	214			Soudan	224
228	Mauritania			2 888	129	8 397	141	1 509	92	3 029	588			Mauritanie	228
248	Senegal			1 579	70	25 682	131	974	47	4 475	119			Sénégal	248
254	Sierra Leone			1 961	113	7 203	159	88	110	1 783	106			Sierra Leone	254
272	Ivory Coast			1 849	36	44 857	120	8 319	153	20 493	114			Côte d'Ivoire	272
276	Ghana			2 305	143	2 613	84	1 090	48	3 164	254			Ghana	276
288	Nigeria			60 211	134	163 258	237	10 382	339	81 761	128			Nigeria	288
302	Cameroon			2 336	137	25 570	119	2 447	173	3 260	138			Caméroun	302
314	Gabon			1 599	207	22 533	141	454	89	1 442	88			Gabon	314
322	Zaire			1 559	93	3 448	124	2 266	665	1 840	132			Zaïre	322
334	Ethiopia			4 388		4 050	162	29	1	758	708			Éthiopie	334
338	Jibuti			3 891		8 687	188	658	33	1 988	152			Djibouti	338
342	Somalia			2 665	241	3 393	204	1 672	89	4 734	49			Somalie	342
346	Kenya			1 642	105	3 590	191	319	68	1 119	50			Kenya	346
350	Uganda			1 767	229	6 630	76	175	109	43	31			Ouganda	350
352	Tanzania			4 987	213	2 043	61	645	129	1 421	68			Tanzanie	352
390	South Africa			5 589	173	6 991	145	1 872	130	6 835	115			Rép. d'Afr. du S. et Namibie	390
400	United States of America			121 533	112	226 916	132	110 248	116	125 033	116			États-Unis d'Amérique	400
404	Canada			25 430	156	45 525	111	16 261	106	16 360	106			Canada	404
412	Mexico			1 962	151	18 772	133	6 555	124	6 998	475			Mexique	412
442	Panama			1 825		2 424		112		1 346				Panama	442
448	Cuba			3 547	40	21 911	177	5	5	15 091	355			Cuba	448
453	Bahamas			2 555	168	690	107	171	130	1 147	93			Bahamas	453
464	Jamaica			3 881	128	1 503	276	111	132	979	111			Jamaïque	464
480	Colombia			3 633	743	1 125	21	98	74	600	66			Colombie	480
484	Venezuela			17 202	172	26 068	148	4 374	163	28 795	182			Venezuela	484
492	Surinam			1 758	285	221	60	21	131	3 035	133			Surinam	492
504	Peru			1 604	98	13 471	141	157	14	1 799	346			Pérou	504
508	Brazil			3 575	75	9 972	183	154	37	5 571	52			Brésil	508
512	Chile			6 539	131	4 910	268	155							

0,1 : Produits alimentaires, boissons et tabacs export

COMMERCE DE LA CE par classes de produits et principaux partenaires

JAN.-JUNE 1981		Belg.-Lux.		United Kingdom		Ireland		Danmark		Ελλάδα			
Code	Partner countries	1 000 ECU	Indices 81/80	1 000 ECU	Indices 81/80	1 000 ECU	Indices 81/80	1 000 ECU	Indices 81/80	1 000 ECU	Indices 81/80	Pays Partenaires	Code
	World	2 405 905	121			1 000 222	103	2 162 128	119	444 378	108	Monde	
	Intra-EC (EUR 10)	1 791 700	115			642 556	87	1 321 242	109	187 876	113	Intra-CE (EUR 10)	
	Extra-EC	613 225	144			357 666	156	828 331	140	256 452	105	Extra-CE	
	Class 1	58 745	130			67 562	139	490 610	151	62 695	113	Classe 1	
	EFTA	30 796	137			16 433	102	207 056	117	8 980	134	AELE	
	Other Western Europe	5 070	156			7 980	101	29 368	90	7 198	123	Autr. pays d'Europe occid.	
	USA and Canada	6 918	89			32 695	201	100 641	150	28 750	99	USA et Canada	
	Other class 1	15 961	137			10 454	126	153 545	311	17 768	128	Autres classe 1	
	Class 2	401 464	122			255 500	157	287 007	136	98 457	111	Classe 2	
	ACP (59 countries)	126 359	173			40 688	166	20 843	112	4 680	104	ACP (59 pays)	
	DOM	1 799	133			2 668	58	16 117	112			DOM	
	TOM	816	71			1 341	210	6 964	149			TOM	
	Other class 2	272 490	108			213 203	155	243 083	140	93 759	112	Autres classe 2	
	Class 3 ¹⁾	153 016	292			34 604	193	50 713	89	95 300	96	Classe 3 ¹⁾	
	Eastern Europe ¹⁾	146 146	301			26 944	205	50 708	89	83 410	90	Europe orientale ¹⁾	
	Other class 3	6 870	184			7 659	161	6	5	11 890	164	Autres classe 3	
	Miscellaneous	980	53					12 556	100		333	Divers non classés	
	OECD	1 849 452	115			714 283	91	1 828 456	118	249 905	113	OCDE	
	Mediterranean Basin	120 465	99			151 927	160	108 592	196	78 419	123	Bassin méditerranéen	
	OPEC	219 254	152			158 322	169	144 047	135	65 063	132	OPEP	
	Latin America	40 382	121			32 855	129	28 090	169	425	71	Amérique latine	
	ASEAN	3 084	54			7 218	151	22 518	121	104	88	ANASE	
001	Franco	564 009	131			89 184	91	109 282	109	17 494	123	Franco	001
002	Belgium and Luxembourg					19 899	53	33 555	105	4 644	71	Belgique et Luxembourg	002
003	Netherlands	591 445	105			52 255	83	32 661	103	19 598	85	Pays-Bas	003
004	R F of Germany	399 552	113			50 020	96	341 619	92	79 578	105	R F d'Allemagne	004
005	Italy	114 555	106			8 302	70	211 784	104	26 062	116	Italie	005
006	United Kingdom	92 725	109			413 700	89	555 389	121	41 396	153	Royaume-Uni	006
007	Ireland	5 023	111					2 018	155		833	Irlande	007
008	Denmark	9 672	165			3 512	103			1 872	133	Danemark	008
009	Greece	14 719	228			5 686	146	34 925	331			Grèce	009
024	Iceland	572	88			307	106	8 244	122		35	Islande	024
028	Norway	3 510	249			4 414	80	49 674	125	81	79	Norvège	028
030	Sweden	3 992	121			3 604	97	96 533	113	487	66	Suède	030
032	Finland	2 250	264			2 162	100	12 733	133	613	174	Finlande	032
036	Switzerland	11 933	126			3 070	122	31 489	114	2 437	147	Suisse	036
038	Austria	6 166	285			801	96	7 189	129	5 092	139	Autriche	038
040	Portugal	2 374	51			2 076	198	1 194	76	234	135	Portugal	040
042	Spain	1 997	90			2 038	107	15 721	97	1 430	216	Espagne	042
046	Malta	178	40			2 519	69	3 872	57	352	70	Malte	046
048	Yugoslavia	293	523			3 126	218	482	36	4 969	105	Yougoslavie	048
052	Turkey	2 228	6			6	1	584	126	4	66	Turquie	052
056	Soviet Union	136 787	310			18 886	216	18 809	145	22 603	93	Union soviétique	056
060	Poland	215	500			439	168	13 918	148	14 800	125	Pologne	060
062	Czechoslovakia	88	17			277	101	3 489	32	8 572	54	Tchécoslovaquie	062
064	Hungary	217	138			248	51	2 180	56	6 616	71	Hongrie	064
066	Romania	6 853	827			2 727	90	1 004	70	8 373	105	Roumanie	066
068	Bulgaria	209	995			658	183	200	81	12 500	385	Bulgarie	068
202	Canary Islands	2 014	115			9 473	168	7 600	132			Iles Canaries	202
204	Morocco	1 421	16			2 305	177	1 799	83	266		Maroc	204
208	Algeria	13 903	35			20 464	213	5 575	188	8 468	131	Algérie	208
212	Tunisia	5 821	85			8 728	87	3 917	540	346	26	Tunisie	212
216	Libya	16 289	687			70 393	149	12 639	243	33 518	120	Libye	216
220	Egypt	39 273	117			18 490	518	9 116	400	4 841	47	Égypte	220
224	Sudan	327	12			395	167	419		1 795	132	Soudan	224
228	Mauritania	6 235	173			3	300					Mauritanie	228
248	Senegal	726	65			84	44	175	77			Sénégal	248
264	Sierra Leone	324	230			305	177	386	124			Sierra Leone	264
272	Ivory Coast	1 805	104			1 343	165	226	105			Côte-d'Ivoire	272
276	Ghana	1 636	204			449	338	352	208			Ghana	276
288	Nigeria	72 530	214			31 651	169	6 905	85	1 111	304	Nigeria	288
302	Cameroon	398	101			1 265	128	67	89	18		Cameroun	302
314	Gabon	175	79			207	127	10	27			Gabon	314
322	Zaire	4 915	72			124	827			108	84	Zaire	322
334	Ethiopia	5 133				112	113	1 048	178	14		Éthiopie	334
338	Jibuti	2 676	605			42		222	40	59	10	Djibouti	338
342	Somalia	5 699	220					262	77	1 493	109	Somalie	342
346	Kenya	816	571			356	111	270	53			Kenya	346
350	Uganda	183	20			13	20	139	309			Ouganda	350
352	Tanzania	1 945	128					502				Tanzanie	352
390	South Africa	2 617	167			2 633	366	2 582	299			Répub. d'Afr. du S. et Namibie	390
400	United States of America	5 311	81			27 672	197	93 820	149	26 308	95	États-Unis d'Amérique	400
404	Canada	1 607	134			5 023	222	6 821	158	2 442	164	Canada	404
412	Mexico	973	31			14 156	68	1 274	236		12	Mexique	412
442	Panama	492				676		770			3	Panama	442
448	Cuba	3 750	133			7 655	181					Cuba	448
453	Bahamas	350	108			190	72	355	59			Bahamas	453
464	Jamaica	1 638	227			68	283	303	237			Jamaïque	464
480	Colombia	1 686	42					60	53			Colombie	480
484	Venezuela	14 570	196			8 097	247	12 631	207	199	398	Venezuela	484
492	Surinam	475	480			58	171	602	140			Surinam	492
504	Peru	3 675	101			1 018	169	307	185			Pérou	504
508	Brazil	1 520	97			24	600	514	66			Brésil	508
512	Chile	9 290	146			3 534	355	2 517	281	46	148	Chili	512
528	Argentina	1 648	67			20	16	6 393	132		122	Argentine	528
600	Cyprus	763	223			945	98	2 606	116	1 797	88	Chypre	600
604	Lebanon	7 677	101			739	82	3 148	99	651	36	Liban	604
608	Syria	5 901	54			726	15	2 175	101	7 642	192	Syrie	608
612	Iraq	10 576	873			6 626	993	4 415	50	4 245		Irak	612
616	Iran	23 926	88			1 619	30	40 834	174	1 840		Iran	616
624	Israel	3 785	790			2 982	155	722	186	1 356	71	Israël	624
628	Jordan	1 471	122			877	985	1 007	90	12 101	692	Jordanie	628
632	Saudi Arabia	58 391	247			15 917	409	26 264	104	11 825	111	Arabie Saoudite	632
636	Kuwait	4 106	126			1 590	51	19 584	127	2 832	112	Koweït	636
647	United Arab Emirates	3 342	126			1 007	127	10 780	124	922	116	Émirats arabes unis	647
649	Oman	206	50			233	72	5 197	132	45	85	Oman	649
652	North Yemom	187	480			421	156	1 121	121			Yémen du Nord	652
662	Pakistan	4 372	64			419	72	1 129	173			Pakistan	662
664	India	18 448	105			4 195	158	624	363		1	Inde	664
666	Bangladesh	2	35			213		2 211	324			Bangla Desh	666
680	Thailand	226	35			2 061	216	3 357	91			Thaïlande	680
690	Vietnam	1 096	122			4				11 890	164	Vietnam	690
700	Indonesia	919	247			35	106	5 572	142	8	6	Indonésie	700
708	Philippines	278	64			883	135	5 554	95			Philippines	708
720	China	2 024										Chine	720
732	Japan	12 701	132			2 423	116	145 114	323	13 053	115	Japon	732
736	Taiwan	1 483	98			1 997	58	4 572	101	2		T'ai-wan	736
740	Hong Kong	1 174	159			534	102	4 917	86			Hong-Kong	740
800	Australia	639	148			4 886	96	5 375	162	3 732	157	Australie	800
801	Papua New Guinea					63	147		33	75			

EC TRADE
by commodity classes and mains countries

2 : Raw materials
import

JAN.-JUNE 1981		JAN.-JUN 1981		EUR 10		Deutschland		France		Italia		Nederland		Pays Partenaires	Code
Code	Partner countries	1 000 ECU	Indices 81/80	1 000 ECU	Indices 81/80	1 000 ECU	Indices 81/80	1 000 ECU	Indices 81/80	1 000 ECU	Indices 81/80	1 000 ECU	Indices 81/80		
	World	19 138 180	95	5 184 847	95	2 954 372	95	3 549 321	90	1 811 373	101			Monde	
	Intra-EC (EUR 10)	4 952 821	96	1 425 006	98	896 266	96	1 022 254	89	431 064	100			Intra-CE (EUR 10)	
	Extra-EC	13 965 520	95	3 739 798	94	2 255 771	96	2 526 866	90	1 367 910	104			Extra-CE	
	Class 1	9 106 470	97	2 401 120	95	1 249 118	97	1 607 837	91	1 015 939	107			Classe 1	
	EFTA	2 768 868	99	705 135	97	357 548	95	569 624	104	193 133	81			AELE	
	Other Western Europe	4 215 658	104	86 044	113	64 530	97	151 175	92	16 467	123			Autr. pays d'Europe occid.	
	USA and Canada	4 533 308	96	1 251 392	93	527 524	96	579 387	75	761 124	116			USA et Canada	
	Other class 1	1 382 633	99	359 149	96	299 516	100	307 650	105	45 215	109			Autres classe 1	
	Class 2	3 850 139	90	1 046 406	90	835 772	93	680 579	88	289 427	98			Classe 2	
	ACP (59 countries)	1 174 364	87	313 861	90	305 046	89	238 367	91	78 935	129			ACP (59 pays)	
	DOM	14 258	122	10 264	100	3 021	73	425	93	42	467			DOM	
	TOM	35 615	122	194	4	31 228	151	945	201	14	2			TOM	
	Other class 2	2 624 903	91	722 088	89	496 478	93	440 942	87	210 437	90			Autres classe 2	
	Class 3 1)	1 008 993	98	291 672	101	178 881	106	228 449	95	109 873	94			Classe 3 1)	
	Eastern Europe 1)	738 005	96	230 953	104	144 137	111	160 652	91	34 632	88			Europe orientale 1)	
	Other class 3	270 902	103	60 719	93	26 744	87	77 798	104	27 912	103			Autres classe 3	
	Miscellaneous	219 849	84	20 043	68	2 335	14	201	147	12 399	31			Divers non classés	
	OECD	13 650 680	97	3 754 990	96	1 854 983	96	2 545 273	90	1 430 287	104			OCDE	
	Mediterranean Basin	1 105 402	113	205 603	114	241 331	110	272 165	101	109 873	210			Bassin méditerranéen	
	OPEC	410 092	94	61 706	64	84 705	90	94 462	77	16 768	60			OPEP	
	Latin America	1 175 961	93	403 629	100	182 575	97	184 252	90	66 413	65			Amérique latine	
	ASEAN	668 052	76	181 086	71	149 954	80	115 910	79	72 542	75			ANASE	
001	Franca	1 175 715	103	325 156	120			410 836	92	86 642	140			Franca	001
002	Belgium and Luxembourg	466 195	96	132 001	98	162 035	103	43 014	73	74 786	91			Belgique et Luxembourg	002
003	Netherlands	1 057 283	101	486 694	95	144 370	110	85 743	103					Pays-Bas	003
004	R. F. of Germany	913 142	96	170 486	88	170 486	88	300 030	93	163 794	98			R.F. d'Allemagne	004
005	Italy	281 615	100	128 575	103	65 648	80			13 004	99			Italie	005
006	United Kingdom	552 327	78	156 006	76	81 022	95	116 754	74	46 368	74			Royaume-Uni	006
007	Ireland	126 770	84	21 125	125	23 933	99	12 824	61	11 415	105			Irlande	007
008	Denmark	289 877	94	156 485	92	34 318	92	33 636	95	10 448	93			Danemark	008
009	Greece	89 896	96	18 963	82	14 455	117	19 416	83	24 608	113			Grèce	009
028	Norway	208 670	95	75 596	80	21 000	87	14 431	86	13 361	94			Norvège	028
030	Sweden	1 051 937	101	311 622	101	186 263	108	89 926	95	96 641	86			Suède	030
032	Finland	802 129	100	154 598	108	98 871	86	82 798	113	60 720	69			Finlande	032
036	Switzerland	145 696	86	39 006	82	14 856	53	71 020	93	1 959	89			Suisse	036
038	Austria	420 278	100	97 040	87	9 655	88	293 049	108	7 237	77			Autriche	038
040	Portugal	137 023	100	26 498	125	26 890	104	18 221	112	13 130	92			Portugal	040
042	Spain	195 315	105	43 241	95	41 862	97	28 148	103	12 444	122			Espagne	042
048	Yugoslavia	86 271	71	13 355	141	4 405	136	61 413	62	2 105	95			Yougoslavie	048
052	Turkey	135 907	148	29 246	142	18 229	93	61 212	169	1 860	204			Turquie	052
056	Soviet Union	404 039	100	113 469	112	93 376	118	103 460	100	11 331	68			Union soviétique	056
060	Poland	143 437	96	31 740	77	34 089	103	11 553	81	9 129	116			Pologne	060
062	Czechoslovakia	91 986	93	47 465	105	2 649	81	20 473	84	6 524	85			Tchécoslovaquie	062
064	Hungary	39 964	101	20 442	111	5 592	130	9 815	81	1 380	101			Hongrie	064
066	Romania	26 904	78	13 757	113	4 259	123	5 989	76	6 480	70			Roumanie	066
068	Bulgaria	10 372	62	2 773	124	819	104	3 146	35	433	38			Bulgarie	068
204	Morocco	213 767	117	19 189	102	96 393	110	18 772	81	22 230	494			Maroc	204
220	Egypt	52 778	108	12 716	89	8 844	104	23 901	90	1 165	494			Égypte	220
224	Sudan	46 397	96	7 914	89	7 173	133	24 718	130	1 410	306			Soudan	224
228	Mauritania	70 413	109	6 594	109	26 478	92	15 360	113					Mauritanie	228
232	Mali	14 322	43	4 014	66	7 210	49	1 734	670					Mali	232
236	Upper Volta	8 521	52	1 839	114	4 351	98	1 151	50					Haute-Volta	236
244	Chad	10 711	120	8 250	311	1 682	34	374	82					Tchad	244
260	Guinea	59 915	128	31 279	122	19 212	173	8 297	88	1				Guinée	260
264	Sierra Leone	11 571	27	7 535	88	1 597	229	100		29	9			Sierra Leone	264
268	Liberia	184 611	97	91 099	109	34 506	78	39 868	119	3 657	69			Libéria	268
272	Ivory Coast	194 917	74	23 246	73	60 137	72	80 782	78	3 617	69			Côte-d'Ivoire	272
276	Ghana	17 487	67	6 600	67	7 194	77	18 221	56	67				Ghana	276
280	Togo	48 507	107	3 758	77	21 398	129	2 360	96	13 573	95			Togo	280
288	Nigeria	23 607	85	2 296	28	1 100	58	6 741	71	1 090	496			Nigeria	288
302	Cameroon	64 985	81	12 169	83	27 246	95	6 647	94	6 482	81			Cameroun	302
306	Central African Republic	4 968	120	1 865	531	1 975	74	702	191	222	173			République Centrafricaine	306
314	Gabon	72 302	88	5 680	81	54 581	101	7 268	116	1 822	122			Gabon	314
318	Congo	25 371	85	7 799	93	4 891	54	5 821	101	258	72			Congo	318
322	Zaire	32 844	102	10 058	127	3 322	73	3 707	203	8 470	23			Zaire	322
334	Ethiopia	8 432	60	1 892	310	914	73	3 055	44	147	23			Éthiopie	334
346	Kenya	17 087	91	7 698	91	6 079	88	3 352	60	1 304	79			Kenya	346
352	Tanzania	8 525	99	1 968	181	2 271	49	2 150	112	148	79			Tanzanie	352
366	Mozambique	9 844	118	2 091	70	553	81	910	49	750	417			Mozambique	366
382	Zimbabwe	26 711	128	15 253	109	2 175	81	8 208	98	17	189			Zimbabwe	382
390	South Africa	483 560	98	139 804	87	92 733	109	86 013	89	17 249	171			Rép. d'Afr. du S. et Namibie	390
400	United States of America	3 240 497	91	904 475	90	323 153	87	385 473	64	696 764	120			États-Unis d'Amérique	400
404	Canada	1 292 813	108	346 918	101	204 371	116	193 915	115	64 361	87			Canada	404
406	Greenland	12 456	270	10 215	199	1 799	54							Greenland	406
412	Mexico	72 364	144	51 361	196	3 182	51	10 447	80	1 808	129			Mexique	412
416	Guatemala	29 660	40	11 882	72	3 889	20	13 756	43	2 679	127			Guatemala	416
424	Honduras	6 054	87	2 674	132	1 263	31	1 469	42	1 667	202			Honduras	424
432	Nicaragua	13 983	99	4 715	178	6 687	75	1 779	84	1 883	195			Nicaragua	432
480	Colombia	23 553	121	13 860	129	2 288	69	821	92	2 212	14				

2 : Matières premières import

COMMERCE DE LA CE par classes de produits et principaux partenaires

JAN.-JUNE 1981		Belg.-Lux.		United Kingdom		Ireland		Danmark		Ελλάδα		Pays Partenaires	Code
Code	Partner countries	1 000 ECU	Indices 81/80	1 000 ECU	Indices 81/80	1 000 ECU	Indices 81/80	1 000 ECU	Indices 81/80	1 000 ECU	Indices 81/80		
	World	1 982 407	96	2 847 898	101	143 705	106	500 651	100	163 614	64	Monde	
	Intra-EC (EUR 10)	763 181	91	427 461	115	62 199	106	77 889	90	47 501	109	Intra-CE (EUR 10)	
	Extra-EC	1 216 525	99	2 246 987	99	81 506	105	414 053	101	116 100	55	Extra-CE	
	Class 1	827 622	103	1 513 881	102	61 938	107	372 331	108	56 084	47	Classe 1	
	EFTA	120 077	93	493 136	107	26 705	98	296 595	115	6 915	26	AEE	
	Other Western Europe	51 447	160	35 074	87	1 122	102	6 629	86	9 170	164	Autr. pays d'Europe occid.	
	USA and Canada	539 375	104	755 051	100	28 430	122	64 170	90	26 855	51	USA et Canada	
	Other class 1	116 722	93	230 620	105	5 681	91	4 936	80	13 144	37	Autres classe 1	
	Class 2	327 808	88	570 887	94	17 035	107	34 829	64	47 396	61	Classe 2	
	ACP (59 countries)	61 012	64	140 322	79	7 060	120	11 684	52	18 077	46	ACP (59 pays)	
	DOM	10	6	49	980			448	58	9	5	DOM	
	TOM	265	154	3 549	101							TOM	
	Other class 2	266 522	96	426 967	99	9 892	99	22 698	73	28 317	76	Autres classe 2	
	Class 3 1)	61 094	119	162 219	89	2 532	69	6 893	61	12 620	96	Classe 3 1)	
	Eastern Europe 1)	46 780	113	102 114	78	1 279	79	5 074	51	12 384	95	Europe orientale 1)	
	Other class 3	14 314	143	60 106	120	1 253	61	1 819	154	237	239	Autres classe 3	
	Miscellaneous	2 700	60	173 450	100			8 709	442	12	3	Divers non classés	
	OECD	1 539 349	96	1 851 384	105	122 426	106	450 448	104	101 536	67	OCDE	
	Mediterranean Basin	119 768	126	109 780	97	4 229	86	14 982	108	27 671	99	Bassin méditerranéen	
	OPEC	29 562	102	113 902	225	99	136	4 140	90	4 748	42	OPEP	
	Latin America	162 775	103	165 683	89	3 172	91	4 171	56	3 281	68	Amérique latine	
	ASEAN	32 446	79	103 168	81	2 355	95	5 356	44	5 235	72	ANASE	
001	France	239 420	87	95 886	145	2 688	164	6 124	101	8 963	75	France	001
002	Belgium and Luxembourg			45 415	109	1 622	137	4 064	100	3 258	96	Belgique et Luxembourg	002
003	Netherlands	223 478	102	91 068	126	7 342	140	15 327	96	3 261	94	Pays-Bas	003
004	R F of Germany	166 255	98	63 371	136	3 745	110	30 905	95	14 556	132	R F d'Allemagne	004
005	Italy	28 953	161	30 536	94			3 770	90	9 931	158	Italie	005
006	United Kingdom	85 240	67	47 372	80	43 743	101	16 110	76	7 084	105	Royaume-Uni	006
007	Ireland	8 629	52					1 204	64	268	121	Irlande	007
008	Denmark	8 566	114	44 384	99	1 860	110			180	35	Danemark	008
009	Greece	2 640	67	9 429	117			385	55			Grèce	009
028	Norway	15 158	109	56 472	135	1 678	100	10 921	81	53	13	Norvège	028
030	Sweden	59 747	81	199 794	111	10 302	92	95 755	122	1 887	22	Suède	030
032	Finland	25 313	102	179 190	104	12 568	98	185 179	114	2 892	21	Finlande	032
036	Switzerland	5 338	116	11 158	133			1 446	127	390	136	Suisse	036
038	Austria	3 689	184	6 306	68	392		1 410	78	1 500	46	Autriche	038
040	Portugal	10 761	116	39 270	81	1 213	136	846	90	194	44	Portugal	040
042	Spain	38 477	192	25 527	74	1 099	113	4 510	93	1 007	78	Espagne	042
048	Yugoslavia	2 206	70	1 783	72			233	87	771	61	Yougoslavie	048
052	Turkey	10 700	121	6 689	328			580	77	7 391	243	Turquie	052
056	Soviet Union	33 957	115	41 937	71			1 875	26	4 173	87	Union soviétique	056
060	Poland	6 975	131	43 522	99	559	77	1 316	88	4 564	382	Pologne	060
062	Czechoslovakia	1 453	54	12 255	83			239	295	748	50	Tchécoslovaquie	062
064	Hungary	1 179	97	505	42			546	95	505	94	Hongrie	064
066	Romania	354	59	748	14	294	96	141	88	714	21	Roumanie	066
068	Bulgaria	1 383	167	226	14			103		1 489	122	Bulgarie	068
204	Morocco	41 315	119	8 263	201	1 318	59	5 901	131	386	5	Maroc	204
220	Egypt	3 059	80	2 357	134			1 555	38	581	33	Égypte	220
224	Sudan	1 367	59	3 420	310	22		360	86	1 013	25	Soudan	224
228	Mauritania	13 003	114	4 878	141							Mauritanie	228
232	Mali			654	9	32	128			678	337	Mali	232
236	Upper Volta			785	20							Haute-Volta	236
244	Chad	60	9	230		115		394	9	1	3	Tchad	244
260	Guinea			738	429					364	95	Guinée	260
264	Sierra Leone	285	33	2 022	6	3						Sierra Leone	264
268	Liberia	9 586	58	5 706	116	133	218	25	76			Libéria	268
272	Ivory Coast	5 809	71	10 354	90	5 776	155	1 955	107	3 241	21	Côte-d'Ivoire	272
276	Ghana	2 051	192	6 325	67	507	29	49	111	9	5	Ghana	276
280	Togo	5 824	112	389	46			832	117	372	70	Togo	280
288	Nigeria	158	50	9 087	68	82	249	3 053	104			Nigeria	288
302	Cameroun	7 679	55	2 523	59	157		450	79	1 632	55	Cameroun	302
306	Central African Republic			11	176	50						République Centrafricaine	306
314	Gabon	11 425	10	123	29			140	215	2 263	26	Gabon	314
318	Congo	4 738	124	484	48			333	81	1 047	95	Congo	318
322	Zaire	6 015	39	660	34			4	4	608		Zaire	322
334	Ethiopia			1 961	57					463	41	Éthiopie	334
346	Kenya	485	154	1 910	72			266	72	989	42	Kenya	346
352	Tanzania	318	9	1 200	93			23	54	2 447		Tanzanie	352
366	Mozambique	3 581	253	1 959	210							Mozambique	366
382	Zimbabwe			1 049	120					9		Zimbabwe	382
390	South Africa	51 515	120	92 204	109	1 690	107	303	47	2 049	16	Rép. d'Aff. du S. et Namibie	390
400	United States of America	420 981	100	409 763	93	17 516	115	58 349	91	24 023	57	États-Unis d'Amérique	400
404	Canada	118 394	121	345 288	109	10 913	136	5 821	82	2 832	26	Canada	404
406	Greenland							442	58			Groenland	406
412	Mexico	2 992	147	2 065	191			502	628			Mexique	412
416	Guatemala	229	123	490	2	1	2	235	212		6	Guatemala	416
424	Honduras			105	75	3	50	10	17			Honduras	424
432	Nicaragua	247	727	372	149							Nicaragua	432
480	Colombia	10	3	5 857	135	213	29	292	105			Colombie	480
484	Venezuela	16 796	203	6 203	157			229	176			Venezuela	484
488	Guyana	645	99	2 473	69							Guyana	488
504	Peru	20 065	118	8 775	117			896	232			Pérou	504
508	Brazil	54 184	117	65 986	121	2 574	101	1 164	58	1 116	58	Bésil	508
512	Chile	44 561	90	20 516	44			421	243	468	411	Chili	512
520	Paraguay	193	31	355	121							Paraguay	520
524	Uruguay	879	278	19 533	230			181	464	1 210	244	Uruguay	524
528	Argentina	7 613	90	17 021	104			212	6	468	45	Argentine	528
608	Syria	351	102	1 198	64			952	174			Syrie	608
616	Iran	2 368	71	1 275	28			200	43			Iran	616
624	Israel	2 799	64	11 235	84	69	173	745	133	12 509	156	Israël	624
660	Afghanistan	1 113	47	796	78			41	77	287	24	Afghanistan	660
662	Pakistan	1 098	23	4 174	70	19		299	122	769	102	Pakistan	662
664	India	1 695	90	13 064	131	180	857	836	328	137	71	Inde	664
669	Sri Lanka	212	72	4 323	65	196	165	213	166	187	63	Sri Lanka	669
676	Burma	966	81	841	24			2 748	106			Birmanie	676
680	Thailand	755	39	1 835	77			30	32			Thaïlande	680
690	Vietnam			58	123			63		125	41	Vietnam	690
700	Indonesia	2 963	90	9 233	56	16	84	514	57	1 347	304	Indonésie	700
701	Malaysia	17 095	61	55 358	73	2 231	103	2 387	31	3 024	76	Malaysia	701
706	Singapore	10 833	162	16 853	105	76	48	685	79	335	35	Singapour	706
708	Philippines	800	69	19 888	118	32	25	1 740	64	405	25	Philippines	708
720	China	14 204	147	52 966	122	1 253	77	1 751	152	237	395	Chine	720
724	North Korea			1 163	102							Corée du Nord	724
728	South Korea	388	59	927	300	2 058	228	1 23	50			Corée du Sud	728
732	Japan	8 198	85	10 622	88	716	248	1 607	85	186	19	Japon	732
800	Australia	31 353	84	67 331	104	50	28	821	57	2 166	53	Australie	800
801	Papua New Guinea												

EC TRADE
 by commodity classes and main countries

2 : Raw materials
export

JAN.-JUNE 1981		JAN.-JUN 1981		EUR 10		Deutschland		France		Italia		Nederland		Pays Partenaires		Code
Code	Partner countries	1 000 ECU	Indices 81/80	1 000 ECU	Indices 81/80	1 000 ECU	Indices 81/80	1 000 ECU	Indices 81/80	1 000 ECU	Indices 81/80	1 000 ECU	Indices 81/80			
	World			1 531 795	102	1 555 546	103	510 434	109	1 409 214	99	Monde				
	Intra-EC (EUR 10)			865 058	94	1 113 944	98	236 133	95	1 078 619	97	Intra-CE (EUR 10)				
	Extra-EC			645 924	114	441 602	119	265 543	121	305 253	115	Extra-CE				
	Class 1			448 158	108	305 829	122	123 105	100	208 326	103	Classe 1				
	EFTA			276 430	107	110 828	122	58 239	99	116 170	83	AELE				
	Other Western Europe			86 782	117	145 781	117	39 789	90	48 363	143	Autr. pays d'Europe occid.				
	USA and Canada			63 661	102	35 667	140	12 815	128	28 628	161	USA et Canada				
	Other class 1			21 285	103	13 553	132	12 262	117	15 164	162	Autres classe 1				
	Class 2			100 264	120	105 851	117	75 688	111	46 386	136	Classe 2				
	ACP (59 countries)			15 931	128	12 954	86	4 860	120	8 220	146	ACP (59 pays)				
	DOM			174	94	4 056	118	12	109	92	51	DOM				
	TOM			233	79	302	103	24	11	267	138	TOM				
	Other class 2			83 926	119	88 539	123	70 792	111	37 787	134	Autres classe 2				
	Class 3¹⁾			97 503	141	29 922	106	66 750	233	50 561	165	Classe 3¹⁾				
	Eastern Europe ¹⁾			78 632	115	29 459	108	21 991	81	50 166	168	Europe orientale ¹⁾				
	Other class 3			18 870	141	463	49	44 759	233	395	43	Autres classe 3				
	Miscellaneous			20 813	250			8 759		25 342	68	Divers non classés				
	OECD			1 300 824	98	1 414 659	102	350 760	96	1 284 360	98	OCDE				
	Mediterranean Basin			130 349	131	218 788	118	79 549	101	68 074	150	Bassin méditerranéen				
	OPEC			26 467	94	21 691	123	46 355	110	16 788	147	OPEP				
	Latin America			27 496	122	6 879	126	7 732	127	4 979	104	Amérique latine				
	ASEAN			5 946	89	1 610	189	761	144	736	80	ANASE				
001	France			164 933	91	232 639	89	52 736	88	153 018	99	France				001
002	Belgium and Luxembourg			153 294	95	87 159	133	22 133	109	191 930	88	Belgique et Luxembourg				002
003	Netherlands			160 587	90	167 159	133	23 338	113			Pays-Bas				003
004	R F of Germany					281 465	110	99 732	95			R F d'Allemagne				004
005	Italy			279 447	89	411 956	90			511 628	97	Italie				005
006	United Kingdom			59 914	139	81 888	109	23 292	83	108 183	106	Royaume-Uni				006
007	Ireland			3 485	98	2 881	147	1 071	101	5 623	156	Irlande				007
008	Denmark			26 918	95	5 495	105	3 592	90	12 359	88	Danemark				008
009	Greece			16 480	111	11 223	76	10 239	115	3 210	91	Grèce				009
024	Iceland			885	257			22 733		11	61	Islande				024
028	Norway			8 074	88	3 109	111	6 766	81	9 837	100	Norvège				028
030	Sweden			41 902	113	28 906	150	4 410	125	35 108	89	Suède				030
032	Finland			12 384	116	3 426	111	1 096	109	10 496	86	Finlande				032
036	Switzerland			80 676	106	51 183	118	21 699	108	28 115	100	Suisse				036
038	Austria			122 743	106	9 566	112	22 370	94	27 794	59	Autriche				038
040	Portugal			9 765	107	14 616	107	1 887	111	4 570	121	Portugal				040
042	Spain			47 381	112	132 127	113	16 238	61	35 016	140	Espagne				042
046	Malta			282	112	18	69	1 047	104	109	127	Malte				046
048	Yugoslavia			31 550	133	8 481	193	20 756	178	10 029	137	Yougoslavie				048
052	Turkey			7 529	91	4 973	167	1 666	36	3 187	235	Turquie				052
056	Soviet Union			15 568	74	7 830	147	3 830	64	23 322	323	Union soviétique				056
060	Poland			16 607	225	3 923	110	4 800	108	3 884	84	Pologne				060
062	Czechoslovakia			22 004	131	3 056	71	1 407	87	5 396	105	Tchécoslovaquie				062
064	Hungary			12 910	111	3 039	77	6 872	103	4 334	137	Hongrie				064
066	Romania			7 105	94	2 389	66	887	20	2 315	74	Roumanie				066
068	Bulgaria			4 380	120	1 442	126	1 212	77	2 361	206	Bulgarie				068
204	Morocco			4 304	84	17 367	112	2 943	96	1 476	122	Maroc				204
208	Algeria			1 652	76	7 456	116	1 925	56	1 040	298	Algérie				208
212	Tunisia			1 105	211	13 529	90	1 942	65	2 421	66	Tunisie				212
220	Egypt			2 065	146	3 137	109	2 589	83	1 986	388	Egypte				220
224	Sudan			257	147	49	58	77	7	16	9	Soudan				224
248	Senegal			820	143	662	76	143	43	385	144	Sénégal				248
268	Liberia			501	511	24	400	34	227	66	103	Libéria				268
272	Ivory Coast			436	45	2 191	70	208	82	312	208	Côte-d'Ivoire				272
276	Ghana			1 058	333			4	80	309	115	Ghana				276
280	Togo			1 046	189	303	120	6	67	1 219	142	Togo				280
288	Nigeria			5 646	125	1 479	144	1 721	135	895	247	Nigeria				288
314	Cameroon			374	78	874	84	80	21	1 639	23	Caméroun				314
318	Congo			311	95	785	106	61	40	285	204	Gabon				314
322	Zaire			339	244	62	71	102	340	731	250	Congo				318
334	Ethiopia			959	187	27	20	23	59	56	267	Ethiopie				322
346	Kenya			2 079	99	139	68	107	44	355	94	Kenya				334
352	Tanzania			524	80	5	250	145	201	97	63	Tanzanie				346
366	Mozambique			698	192	82	82	15	167	136	257	Mozambique				352
382	Zimbabwe			512	30			104	37	529	23	Zimbabwe				366
390	South Africa			12 285	145	5 024	111	7 681	149	3 447	126	Rép. d'Afr. du S. et Namibie				382
400	United States of America			60 548	113	32 097	137	11 667	150	23 255	160	Etats-Unis d'Amérique				400
404	Canada			3 112	36	3 571	167	1 148	52	5 373	170	Canada				404
412	Mexico			2 659	138	737	246	2 005	317	451	139	Mexique				412
416	Guatemala			531	213	148	779	6	75	60	103	Guatemala				416
424	Honduras			290	674			9	900	10	56	Honduras				424
428	El Salvador			290	242			14	14	14	428	El Salvador				428
448	Cuba			310	55	213	72	205	456	302	133	Cuba				448
480	Colombia			1 765	208	602	247	420	109	271	147	Colombie				480
484	Venezuela			2 992	179	999	110	807	110	786	88	Venezuela				484
500	Ecuador			2 119	220	248	156	936	664	23	209	Equateur				500
504	Peru			254	10	101	96	95	71	190	190	Pérou				504
508	Brazil			4 771	96	2 011	98	986	101	1 379	108	Brazil				508
512	Chile			4 547	132	885	196	197	61	343	490	Chili				512
516	Bolivia			1 758	421	14	117	9	14	280	280	Bolivie				516
524	Uruguay			1 350	132	306	128	624	82	176	65	Uruguay				524
528	Argentina			3 716	95	704	89	1 458	79	1 183	99	Argentine				528
600	Cyprus			259	316	71	134	317	181	156	99	Chypre				600
604	Lebanon			575	99	937	36	2 545	67	560	75	Liban				604
608	Syria			2 118	88	961	66	2 366	205	1 135	171	Syrie				608
612	Iraq			3 035	410	4 403	287	3 273	530	2 323	124	Irak				612
616	Iran			7 977	58	2 437	84	1 402	59	4 730	157	Iran				616
624	Israël			4 182	226	2 073	209	1 242	114	2 320	141	Israël				624
628	Jordan			1 756	95	521	83	621	227	757	158	Jordanie				628
632	Saudi Arabia			1 169	56	1 967	87	17 858	124	2 751	147	Arabie Saoudite				632
660	Afghanistan															

2 : Matières premières export

COMMERCE DE LA CE par classes de produits et principaux partenaires

JAN.-JUNE		JAN.-JUIN		Belg.-Lux.		United Kingdom		Ireland		Danmark		Ελλάδα			
1981															
Code	Partner countries	1 000 ECU	Indices 81/80	1 000 ECU	Indices 81/80	1 000 ECU	Indices 81/80	1 000 ECU	Indices 81/80	1 000 ECU	Indices 81/80	1 000 ECU	Indices 81/80	Pays Partenaires	Code
	World	646 899	102			132 766	92	544 320	115	95 471	65	Monde			
	Intra-EC (EUR 10)	448 905	97			103 769	89	292 637	100	45 579	62	Intra-CE (EUR 10)			
	Extra-EC	124 858	106			28 987	106	246 299	141	49 886	67	Extra-CE			
	Class 1	68 332	117			23 147	115	228 022	140	16 649	72	Classe 1			
	EFTA	30 752	113			7 524	116	133 212	112	1 187	36	AELE			
	Other Western Europe	13 516	138			9 141	123	6 228	137	11 257	84	Autr. pays d'Europe occid.			
	USA and Canada	18 015	120			5 367	97	58 388	206	2 593	50	USA et Canada			
	Other class 1	6 049	95			1 115	175	30 194	297	1 612	131	Autres classe 1			
	Class 2	33 203	117			3 384	84	15 224	164	7 652	88	Classe 2			
	ACP (59 countries)	8 257	134			268	61	541	165	851	106	ACP (59 pays)			
	DOM	12	80					1 538	118			DOM			
	TOM	6	55					8	160			TOM			
	Other class 2	24 928	113					3 114	87	13 137	197	Autres classe 2			
	Class 3¹⁾	23 323	76			2 456	77	3 053	80	25 586	60	Classe 3¹⁾			
	Eastern Europe ¹⁾	21 994	86			2 456	77	3 051	80	25 586	60	Europe orientale ¹⁾			
	Other class 3	1 329	25							3	300	Autres classe 3			
	Miscellaneous	73 136	135					5 384	99		6	Divers non classés			
	OECD	515 520	99			126 274	92	520 960	114	61 543	64	OCDE			
	Mediterranean Basin	27 910	131			12 254	155	9 120	190	13 505	85	Bassin méditerranéen			
	OPEC	5 982	77			2 092	269	2 581	145	3 968	109	OPEP			
	Latin America	2 493	100			73	4	1 041	49	1 779	138	Amérique latine			
	ASEAN	521	72			10	63	479	178		181	ANASE			
001	France	150 839	96			14 781	88	34 987	96	6 955	49	France			001
002	Belgium and Luxembourg					15 811	85	6 971	101	2 673	49	Belgique et Luxembourg			002
003	Netherlands	100 666	100			5 912	116	10 685	79	11 470	79	Pays-Bas			003
004	R F of Germany	115 320	91			11 233	105	167 089	100	11 639	81	R F d'Allemagne			004
005	Italy	30 282	74			10 487	77	24 085	84	9 565	35	Italie			005
006	United Kingdom	43 548	144			42 845	86	46 498	117	3 231	71	Royaume-Uni			006
007	Ireland	3 620	123					1 430	249		26	Irlande			007
008	Denmark	2 680	154			889	55				21	Danemark			008
009	Greece	1 950	100			1 812	316	892	82		23	Grèce			009
024	Iceland	27	52					1 155	124			Islande			024
028	Norway	1 493	103			400	100	10 876	104			Norvège			028
030	Sweden	4 571	77			1 893	485	44 027	106	274	38	Suède			030
032	Finland	2 492	99			4 029	77	17 535	101	15	107	Finlande			032
036	Switzerland	8 319	83			84	39	54 975	125	13	30	Suisse			036
038	Austria	11 285	227			833	4	4 399	89	854	41	Autriche			038
040	Portugal	2 564	109			285	127	244	68	30	188	Portugal			040
042	Spain	11 582	142			9 141	128	5 261	146	3 504	76	Espagne			042
046	Malta	47	48					2	8	142	835	Malte			046
048	Yugoslavia	1 581	106					187	150	7 611	87	Turquie			048
052	Turkey	305	622					37	77			Yugoslavie			052
056	Soviet Union	537	15			12	1	31	3	3 033	73	Union soviétique			058
060	Poland	1 397	68			228	43	243	63	1 884	53	Pologne			060
062	Czechoslovakia	6 024	115			968	198	276	29	6 435	69	Tchécoslovaquie			062
064	Hungary	2 600	195					1 075	161	625	17	Hongrie			064
066	Romania	2 915	57					346		6 589	46	Roumanie			066
068	Bulgaria	3 670				938	202	313		5 886	103	Bulgarie			068
204	Morocco	467	79					651		12	300	Maroc			204
208	Algeria	2 712	77			625		394	189	103	60	Algérie			208
212	Tunisia	715	96					2		2		Tunisie			212
220	Egypt	557	115					178	191	62	64	Egypte			220
224	Sudan	29	254					340		141		Soudan			224
248	Senegal	274	120									Sénégal			248
268	Liberia	11	41							170	69	Libéria			268
272	Ivory Coast	60	429			163	106	6	200			Côte-d'Ivoire			272
276	Ghana	14						18				Ghana			276
280	Togo	1 225	119					4	31			Togo			280
288	Nigeria	484	682			76	60	30	111			Nigeria			288
302	Cameroun	13	100									Cameroun			302
314	Gabon	166	90									Gabon			314
318	Congo	6										Congo			318
322	Zaire	2 127	154									Zaire			322
334	Ethiopia	2	7									Éthiopie			334
346	Kenya	177	211					64	49			Kenya			346
352	Tanzania	49	80					2	200			Tanzanie			352
366	Mozambique	9						2	8			Mozambique			366
382	Zimbabwe							2				Zimbabwe			382
390	South Africa	1 760	210			642	171	1 230	420	544	147	Rép. d' Afr. du S. et Namibie			390
400	United States of America	14 298	100			5 042	91	45 881	216	1 794	47	États-Unis d'Amérique			400
404	Canada	3 717	528			326		12 507	176	799	61	Canada			404
412	Mexico	346	99			49		20	400	1 731	438	Mexique			412
416	Guatemala	12	92					11	220			Guatemala			416
424	Honduras											Honduras			424
428	El Salvador											El Salvador			428
448	Cuba	17						5				Cuba			448
480	Colombia	205	79			23	32					Colombie			480
484	Venezuela	78	54					38	45			Venezuela			484
500	Ecuador	52	84					7	700			Équateur			500
504	Peru	10	100					32	200			Pérou			504
508	Brazil	880	113					157	114			Brésil			508
512	Chile	58	149					64				Chili			512
516	Bolivia	0						10	6			Bolivie			516
524	Uruguay	363	174					16	9			Uruguay			524
528	Argentina	452	86					647	44			Argentine			528
600	Cyprus	125						8	12			Chypre			600
604	Lebanon	959	108					843	969			Liban			604
608	Syria	966	204					260	252			Syrie			608
612	Iraq	973	53					550	209			Irak			612
616	Iran	592	70					1 087	108			Iran			616
624	Israel	2 282	130					41	273			Israël			624
628	Jordan	618	130					47	196			Jordanie			628
632	Saudi Arabia	354	48					54	164			Arabie Saoudite			

JAN.-JUNE 1981		JAN.-JUN 1981		EUR 10		Deutschland		France		Italia		Nederland		Pays Partenaires		Code	
Code	Partner countries	1 000 ECU	Indices 81/80	1 000 ECU	Indices 81/80	1 000 ECU	Indices 81/80	1 000 ECU	Indices 81/80	1 000 ECU	Indices 81/80	1 000 ECU	Indices 81/80				
	World	66 712 350	118	16 905 230	112	14 844 220	119	12 840 450	143	7 741 965	116	Monde					
	Intra-EC (EUR 10)	14 237 040	119	4 627 299	111	2 523 327	132	1 050 045	125	1 690 691	129	Intra-CE (EUR 10)					
	Extra-EC	49 316 620	117	9 427 320	106	12 320 580	116	11 783 070	145	6 050 590	113	Extra-CE					
	Class 1	5 458 550	143	953 640	138	952 713	138	664 212	188	627 639	131	Classe 1					
	EFTA	3 245 360	144	689 220	135	300 509	140	83 217	327	348 964	128	AELE					
	Other Western Europe	205 081	120	31 879	198	26 208	92	65 596	118	56 271	91	Autr. pays d'Europe occid.					
	USA and Canada	1 336 422	141	175 529	138	362 595	140	348 949	178	169 587	154	USA et Canada					
	Other class 1	671 686	151	57 012	160	263 401	140	166 450	221	52 817	152	Autres classe 1					
	Class 2	39 533 580	113	7 792 803	105	10 404 950	116	10 042 370	146	4 608 745	102	Classe 2					
	ACP (59 countries)	4 166 754	94	1 032 721	78	995 134	79	726 616	163	1 044 212	93	ACP (59 pays)					
	DOM	2 987				2		10		2 972		DOM					
	TOM	287 087	127	1 149	10	21 416	44	159 393	248	44 770	76	TOM					
	Other class 2	35 076 750	116	6 758 932	112	9 388 393	122	9 156 355	144	3 516 790	105	Autres classe 2					
	Class 3 ¹⁾	4 324 502	123	680 877	86	962 918	109	1 076 487	119	814 207	230	Classe 3 ¹⁾					
	Eastern Europe ¹⁾	4 273 442	124	664 182	86	960 407	109	1 074 701	120	798 679	237	Europe orientale ¹⁾					
	Other class 3	50 557	75	16 695	122	2 510	362	1 785	30	15 258	93	Autres classe 3					
	Miscellaneous	3 158 677	140	2 850 621	136	320	130	7 334	153	683	60	Divers non classés					
	OECD	19 290 160	124	5 550 694	115	3 279 516	134	1 602 590	139	2 308 737	129	OCDE					
	Mediterranean Basin	9 277 110	130	2 470 557	117	1 480 590	149	3 785 253	161	3 611 456	103	Bassin méditerranéen					
	OPEC	35 189 580	110	7 279 630	104	9 664 206	111	7 904 093	138	4 234 862	100	OPEP					
	Latin America	2 077 325	229	128 895	139	619 170	369	867 182	263	183 107	153	Amérique latine					
	ASEAN	125 029	130	11 814				36 788	704	60 886		ANASE					
001	France	1 044 666	141	368 716	122			240 274	162	114 982	148	France					001
002	Belgium and Luxembourg	1 364 054	100	470 487	95	171 989	112	63 461	130	372 755	102	Belgique et Luxembourg					002
003	Netherlands	5 097 170	113	1 890 488	104	971 662	138	386 061	127	372 755	102	Pays-Bas					003
004	R F of Germany	1 632 774	121			617 471	114	227 369	150	387 173	135	R F d'Allemagne					004
005	Italy	342 175	83	45 164	68	143 131	143			25 966	40	Italie					005
006	United Kingdom	4 417 610	131	1 826 061	124	455 652	115	74 830	59	764 190	162	Royaume-Uni					006
007	Ireland	31 161	162		15		94	336	16	123	47	Irlande					007
008	Denmark	62 769	118	17 924	560		10 920	135	59	2	7	Danemark					008
009	Greece	244 661	223	8 445			152 408		57 975	97	17 817	54	Grèce				009
028	Norway	2 359 073	141	426 517	132	206 308	132		1	294 798	148	Norvège					028
030	Sweden	447 461	151	70 300	329	33 382	161	303		32 570	93	Suède					030
032	Finland	98 645	141	36 410	106	13 234	630	86	95	16 983	86	Finlande					032
036	Switzerland	124 562	125	79 878	146	27 895	77	5 345	392	274	216	Suisse					036
038	Austria	152 680	193	76 114	109	680 319		72 995	2	7 724	89	Autriche					038
042	Spain	148 314	168	28 356	383	20 259	71	49 458	163	25 879	196	Espagne					042
046	Malta	5	22	5								Malte					046
048	Yugoslavia	36 663	45	3 517	41		46	36	16 097	69	16 240	33	Yougoslavie				048
052	Turkey	20 076		2	22	5 899		22	1	14 152		Turquie					052
056	Soviet Union	3 233 119	129	403 406	88	800 163	107	840 253	118	595 796	282	Union soviétique					056
060	Poland	180 564	49	60 994	78	37 565	40	29 183	46	20 565	91	Pologne					060
062	Czechoslovakia	128 067	101	107 838	120	5 405	50	4 131	193	8 900	42	Tchécoslovaquie					062
064	Hungary	30 514	96	24 277	108	1 109	84	4 145	68	483	54	Hongrie					064
066	Romania	491 300	152	57 057	45	105 118	314	144 661	190	122 141	177	Roumanie					066
068	Bulgaria	70 769	233	10 609		24		34 899	155	137	2	Bulgarie					068
202	Canary Islands	10 282		10 237								Iles Canaries					202
204	Morocco	14 834	68	1 143		1 808	34	499	50	10 020	80	Maroc					204
208	Algeria	2 443 205	125	1 030 107	136	712 275	121	423 738	133	144 413	146	Algérie					208
212	Tunisia	288 769	113	20 420	50	52 347	426	167 940	339	6 146	38	Tunisie					212
216	Libya	4 223 796	126	1 780 809	109	301 824	115	1 800 268	160	121 537	106	Libye					216
220	Egypt	1 179 161	136	29 731	102	29 900	238	834 899	197	5	220	Égypte					220
268	Liberia	2 218	50		49			1 160	38	1 009		Libéria					268
288	Nigeria	3 325 771	93	872 809	85	820 611	80	429 541	156	879 073	84	Nigeria					288
314	Cameroon	185 062		63 404		19 719	298	19 290	259	82 549		Cameroon					314
318	Gabon	215 440	85	56 208	64	107 069	69	29 908		10 832	142	Gabon					314
390	Congo	149 391	191	16 047	251	35 951		89 100	124		130	Congo					318
400	South Africa	415 687	158	40 477	187	196 522	127	111 648	245	9 594		Rép. d'Afr. du S. et Namibie					390
404	United States of America	1 253 572	143	154 572	146	352 514	141	313 731	167	159 071	179	États-Unis d'Amérique					400
404	Canada	82 851	116	20 957	98	10 081	122	35 218	404	10 516	49	Canada					404
412	Mexico	772 310	856	8 982	276	338 263	685	251 692	760	84 997	459	Mexique					412
448	Cuba	5 011	10	5 011	53							Cuba					448
453	Bahamas	84 252	23	9 567	5			46 452	132	13 681	24	Bahamas					453
472	Trinidad and Tobago	171 611	177	14 637	107	6 342	19	100 577	396	44 321	390	Trinidad et Tobago					472
476	Netherlands Antilles	286 522	126	1 149	10	21 416	44	159 269	248	44 770	76	Antilles néerlandaises					476
480	Colombia	88 143	326	1 066		13 698	296	71 832	474	160	125	Colombie					480
484	Venezuela	1 128 119	167	102 074	136	257 634	232	524 118	192	59 011	125	Venezuela					484
508	Brazil	2 902	34	17	6	140	81			2 226	31	Brésil					508
528	Argentina	60 208	126	16 755	132	9 434				30 658	103	Argentine					528
600	Cyprus	51	1	35		14		2				Chypre					600
608	Syria	555 466	133	62 741	146	167 341	235	306 671	119			Syrie					608
612	Iraq	1 405 387	36	55 262	32	392 536	19	811 592	94			Irak					612
616	Iran	954 035	52	168 422	18	185 101	54	101 060	145	101 287	64	Iran					616
624	Israel	16 672	31	9		11 250	122	4 780	12	1		Israël					624
632	Saudi Arabia	16 222 160	148	2 428 261	165	5 268 061	188	2 928 489	136	1 908 874	125	Arabie Saoudite					632
636	Kuwait	2 034 023	77	171 347	101	298 643	77	222 297	78	658 895	83	Koweït					636
644	Qatar	939 871	136	43 914	166	385 428	156	254 291	262	220 100	133	Qatar					644
647	United Arab Emirates	2 189 023	106	559 365	87	935 025	160	240 620	114	82 694	42	Émirats arabes unis					647
649	Oman	275 300	386	256 419	795							Oman					649
700	Indonesia	90 967	133	11 050		26 434				42 091		Indonésie					700
706	Singapore	34 062	131	11 763		10 354	198	18 795	346	18 795	346	Singapour					706
720	China	42 165	216	11 684	279	900	130	14		15 528	352	Chine					720
732	Japan	4 593	183	402	39	319	216	3 571	328	29	73	Japon					732
800	Australia	251 354	140	16 133	124	66 560	202	51 231	179	43 194	158	Australie					800

²⁾ Technical note :

3 : Produits énergétiques
importCOMMERCE DE LA CE
par classes de produits et principaux partenaires

JAN.-JUNE 1981		JAN.-JUN 1981		Belg.-Lux.		United Kingdom		Ireland		Danmark		Ελλάδα			
Code	Partner countries	1 000 ECU	Indices 81/80	1 000 ECU	Indices 81/80	1 000 ECU	Indices 81/80	1 000 ECU	Indices 81/80	1 000 ECU	Indices 81/80	1 000 ECU	Indices 81/80	Pays Partenaires	Code
	World	5 186 314	116	5 990 682	102	649 596	108	1 930 408	120	623 476	103	Monde			
	Intra-EC (EUR 10)	2 074 990	141	937 072	88	453 405	120	845 171	108	35 040	139	Intra-CE (EUR 10)			
	Extra-EC	3 110 134	104	5 053 610	106	196 174	88	786 727	115	588 434	107	Extra-CE			
	Class 1	459 744	161	1 412 582	132	28 849	170	353 369	156	5 802	57	Classe 1			
	EFTA	259 546	166	1 215 801	143	886	180	346 905	154	312	381	AELE			
	Other Western Europe	3 427	140	17 774	268	3 238				688	382	Autr. pays d'Europe occid.			
	USA and Canada	131 622	145	112 317	80	24 619	159	6 458	660	4 746	48	USA et Canada			
	Other class 1	65 149	179	66 990	91	105	11	5	56	57	110	Autres classe 1			
	Class 2	2 370 642	93	3 420 408	96	137 139	79	302 350	119	454 182	81	Classe 2			
	ACP (59 countries)	212 877	130	43 907	73	3 450		107 837	310			ACP (59 pays)			
	DOM							3				DOM			
	TOM	16 095		32 448	195			11 275	42	541	149	TOM			
	Other class 2	2 141 670	90	3 344 053	96	133 689	77	183 234	95	453 641	81	Autres classe 2			
	Class 3 1)	279 748	174	220 621	127	30 186	97	131 008	65	128 450	65	Classe 3 1)			
	Eastern Europe 1)	268 790	182	217 624	140	30 186	97	130 927	65	128 446	65	Europe orientale 1)			
	Other class 3	10 957	84	2 996	17			82	513	4		Autres classe 3			
	Miscellaneous	1 190	799			17		298 510	201	2	11	Divers non classés			
	OECD	2 483 847	144	2 343 150	110	482 251	122	1 198 543	119	40 835	115	OCDE			
	Mediterranean Basin	100 617	59	347 788	121	3 238				222 611	47	Bassin méditerranéen			
	OPEC	2 306 111	92	3 110 828	94	135 612	78	272 803	126	281 448	169	OPEP			
	Latin America	109 194	212	144 684	127	1		24 847	76	281 448	169	Amérique latine			
	ASEAN	14 933	689	0				608				ANASE			
001	France	135 060	142	129 385	173	29 081	117	21 148	199	6 020	102	France			001
002	Belgium and Luxembourg	100 617	59	174 719	72	10 580		99 664	176	359	37	Belgique et Luxembourg			002
003	Netherlands	1 235 466	142	400 298	81	6 102	57	201 607	67	5 486	86	Pays-Bas			003
004	R F of Germany	288 789	97	75 437	153	951	197	33 555	142	2 029	104	R F d'Allemagne			004
005	Italy	9 628	38	99 417	71	99	4	103	1	18 667	293	Italie			005
006	United Kingdom	398 796	216			406 592	120	489 074	129	2 415	67	Royaume-Uni			006
007	Ireland	6 569		24 383	128			21	33	16		Irlande			007
008	Denmark	682	152	25 417	101					6	100	Danemark			008
009	Greece			8 016	69							Grèce			009
028	Norway	229 809	177	1 122 097	142			79 512	114	31	141	Norvège			028
030	Sweden	9 296	49	40 100	116	884		260 625	173	1		Suède			030
032	Finland	9 451		15 642	192			6 626	119	213		Finlande			032
036	Switzerland	10 902	157	140	42	1		98	70	28	76	Suisse			036
038	Austria	88	117	4	25			35	159	40	182	Autriche			038
042	Spain	3 338	166	17 774	268	3 238				12	7	Espagne			042
046	Malta											Malte			046
048	Yugoslavia	88	23							675		Yougoslavie			048
052	Turkey									1		Turquie			052
056	Soviet Union	205 149	162	168 903	136	19 189	166	76 768	66	123 492		Union soviétique			056
060	Poland	7 774	48	531	4	10 997	57	12 955	21			Pologne			060
062	Czechoslovakia	1 448	95		78	65		43	4	302		Tchécoslovaquie			062
064	Hungary	31 139	52		29 422	157		263	53	20	36	Hongrie			064
066	Romania	31 656		4 269				6		1 239		Roumanie			066
068	Bulgaria	20 087								744	664	Bulgarie			068
202	Canary Islands			45	300							Iles Canaries			202
204	Morocco			1 364	48							Maroc			204
208	Algeria	28 523	26	104 149	119							Algérie			208
212	Tunisia									41 916	31	Tunisie			212
216	Libya	57 914	139	14 272	37					47 172	63	Libye			216
220	Egypt	9 422	53	158 586	121					116 618	51	Égypte			220
268	Liberia											Libéria			268
288	Nigeria	195 434	133	20 980	136			107 323	397			Nigeria			288
302	Cameroun							1 924				Cameroun			302
314	Gabon	5 899		3 600								Gabon			314
318	Congo	8 293										Congo			318
390	South Africa	50 887	176	6 549	196					7	64	Rép. d'Afr. du S. et Namibie			390
400	United States of America	131 310	150	107 835	78	24 614	159	5 179	545	4 746	116	États-Unis d'Amérique			400
404	Canada	312	9	4 482	216			1 279				Canada			404
412	Mexico	539	176	70 703	538			17 134				Mexique			412
448	Cuba											Cuba			448
453	Bahamas			14 552	39							Bahamas			453
472	Trinidad and Tobago	3 230		465	7	1 525		514	10			Trinidad et Tobago			472
476	Netherlands Antilles	16 095		32 007	192			11 275	42	541	149	Antilles néerlandaises			476
480	Colombia			1 387	34							Colombie			480
484	Venezuela	105 782	208	71 589	75			7 703	34	208		Venezuela			484
508	Brazil	284	149	234	36							Brésil			508
528	Argentina	2 589		772								Argentine			528
600	Cyprus											Chypre			600
608	Syria			5 142	92			0				Syrie			608
612	Iraq	7 164	5	75 323	14					63 510		Irak			612
616	Iran	214 942	144	182 678	140					545	4	Iran			616
624	Israel	8		622	14					2		Israël			624
632	Saudi Arabia	1 569 792	106	1 722 661	131	93 916	117	132 096	296	170 013	219	Arabie Saoudite			632
636	Kuwait	37 653	28	607 641	74	27 126	71	10 421	32			Koweït			636
644	Qatar	26 649	30	9 489	43							Qatar			644
647	United Arab Emirates	44 968	31	298 446	114	12 646		15 259	42			Émirats arabes unis			647
649	Oman			18 881								Oman			649
700	Indonesia	11 392										Indonésie			700
706	Singapore	3 542		0				608				Singapour			706
720	China	10 957	536	2 996	136			82	513	4		Chine			720
732	Japan	58	166	60	231			2	200	50	125	Japon			732
800	Australia	14 154	191	60 081	86			1	13			Australie			800

²⁾ Note technique :
Les chiffres de droite à partir du 7^e rang ne sont plus significatifs pour les nombres supérieurs à 16 millions environ (= 2²⁴).

EC TRADE
 by commodity classes and mains countries

 3 : Fuel products
 export

JAN.-JUNE 1981		JAN.-JUIN 1981		EUR 10		Deutschland		France		Italia		Nederland		Pays Partenaires	Code
Code	Partner countries	1 000 ECU	Indices 81/80	1 000 ECU	Indices 81/80	1 000 ECU	Indices 81/80	1 000 ECU	Indices 81/80	1 000 ECU	Indices 81/80	1 000 ECU	Indices 81/80		
	World			3 154 783	120	1 977 729	133	1 806 592	115	6 972 123	115	Monde			
	Intra-EC (EUR 10)			1 465 085	109	1 109 070	132	492 086	89	5 771 880	119	Intra-CE (EUR 10)			
	Extra-EC			640 188	116	868 638	133	975 568	136	547 328	82	Extra-CE			
	Class 1			510 960	118	568 325	131	348 899	124	325 748	103	Class 1			
	EFTA			460 859	115	422 695	127	177 724	124	208 234	81	AELE			
	Other Western Europe			22 016	131	108 982	141	101 462	132	40 158	90	Autr. pays d'Europe occid.			
	USA and Canada			18 318	220	35 024	161	68 302	160	64 671	926	USA et Canada			
	Other class 1			9 767	141	1 624	250	1 411	8	12 685	163	Autres classe 1			
	Class 2			73 332	117	252 090	151	581 559	152	212 814	61	Class 2			
	ACP (59 countries)			11 884	104	73 828	87	40 157	61	92 612	35	ACP (59 pays)			
	DOM			9	300	2 470	79	24	5	14	156	DOM			
	TOM			9	450	1 984	224	338	3	118	101	TOM			
	Other class 2			61 430	120	173 809	222	541 040	170	120 069	151	Autres classe 2			
	Class 3 1)			55 896	100	48 223	91	45 110	86	8 766	152	Class 3 1)			
	Eastern Europe 1)			55 426	102	15 009	329	45 062	99	8 417	170	Europe orientale 1)			
	Other class 3			470	43	33 214	69	28	28	349	43	Autres classe 3			
	Miscellaneous			1 049 511	143	21	140	338 937	112	652 916	119	Divers non classés			
	OECD			1 976 907	112	1 681 793	133	802 216	100	6 082 310	118	OCDE			
	Mediterranean Basin			62 214	109	376 264	277	621 863	188	90 370	123	Bassin méditerranéen			
	OPEC			26 174	108	51 230	135	293 903	198	113 011	43	OPEP			
	Latin America			11 680	162	4 752	243	3 544	170	1 173	42	Amérique latine			
	ASEAN			2 406	135	12 611	233	444	3	15 519		ANASE			
001	France			541 407	95			91 180	100	643 511	122	France		001	
002	Belgium and Luxembourg			372 088	100	128 436	123	12 420	39	1 116 768	131	Belgique et Luxembourg		002	
003	Netherlands			316 902	152	144 374	139	220 106	84			Pays-Bas		003	
004	R F of Germany					331 663	127	24 627	87	2 987 791	121	R F d'Allemagne		004	
005	Italy			145 672	131	283 081	165			446 137	159	Italie		005	
006	United Kingdom			53 964	115	124 364	153	91 680	110	377 251	91	Royaume-Uni		006	
007	Ireland			1 481	308	35 136	155	80	67	6 486	115	Irlande		007	
008	Denmark			31 130	125	18 352	176	2 534	255	188 279	71	Danemark		008	
009	Greece			2 442	65	43 664	43	49 459	90	5 657	25	Grèce		009	
024	Iceland			9 881	125	62	177	11		5 149	44	Islande		024	
028	Norway			28 384	125	24 939	227	75	22	36 015	74	Norvège		028	
030	Sweden			32 840	62	31 561	138	29 318	615	57 963	70	Suède		030	
032	Finland			7 351	48	6 028	245	132	176	20 627	261	Finlande		032	
036	Switzerland			219 641	127	233 888	88	75 524	97	63 179	71	Suisse		036	
038	Austria			154 178	121	6 703	258	59 757	104	4 683	69	Autriche		038	
040	Portugal			8 584	101	119 515	419	12 907	517	20 618	179	Portugal		040	
042	Spain			9 474	95	90 205	176	27 877	220	7 557	29	Espagne		042	
046	Malta			195	464	8	3	37 600	129	501	181	Malte		046	
048	Yugoslavia			10 298	172	2 158	488	12 877	183	789	99	Yougoslavie		048	
052	Turkey			2 049	259	7 779	44	21 726	99	10 822	107	Turquie		052	
056	Soviet Union			3 825	221	3 899	463	11 110	195	2 123	410	Union soviétique		056	
060	Poland			5 960	95	122	38	643	108	1 045	48	Pologne		060	
062	Czechoslovakia			8 255	234	110	120	2	200	387	158	Tchécoslovaquie		062	
064	Hungary			9 795	141	3 122	262	2 618	44	1 697	429	Hongrie		064	
066	Romania			21 024	68	5 788	203	28 951	125	2 180	267	Roumanie		066	
068	Bulgaria			1 028	35	1 690	914	22	3	321	698	Bulgarie		068	
070	Albania			5 539	256	2	2	1 678	457			Albanie		070	
202	Canary Islands			4 150	517	10 861	517	3	1	6 632	202	Iles Canaries		202	
204	Morocco			1 708	92	19 829	134	4 046	83	1 484	41	Maroc		204	
205	Ceuta and Melilla			3 202	3	3 480	180			11	55	Ceuta et Melilla		205	
208	Algeria			2 671	24	5 396	177	33 024	43	986	73	Algérie		208	
212	Tunisia			3 474	56	4 253	143	50 311	101	409	818	Tunisie		212	
216	Libya			730	71	971	77	213 712	368	8 642	159	Libye		216	
220	Egypt			4 753	63	26 207	418	57 536	329	3 750	187	Égypte		220	
224	Sudan			182	46	109	40	1 680	91	1 619	192	Soudan		224	
226	Sierra Leone			204	155	345	64			630	887	Sierra Leone		226	
268	Liberia			221	49	22		732	250	576	232	Libéria		268	
276	Ghana			587	154	54		1 826	271	107	181	Ghana		276	
288	Nigeria			7 748	222	11 280	108	5 949	105	29 911	14	Nigeria		288	
322	Zaire			174	191	3 705	212	3	30	679	118	Zaire		322	
324	Rwanda			474	12	60				1		Rwanda		324	
334	Ethiopia			436	193	1		1 407	152	146	19	Éthiopie		334	
346	Kenya			221	32	261	36	3 310	87	687	56	Kenya		346	
352	Tanzania			728	52	1 235	32	5 775	243	1 801	58	Tanzanie		352	
378	Zambia			289	130			81	20	9	2	Zambie		378	
382	Zimbabwe			431	30			2		17	169	Zimbabwe		382	
390	South Africa			6 295	161	1 103	869	928	121	1 212	113	Rép. d'Af. du S. et Namibie		390	
400	United States of America			17 874	222	34 943	161	62 331	147	64 610	925	États-Unis d'Amérique		400	
404	Canada			1573	80	1571	138	5 971	5	61		Canada		404	
412	Mexico			1 321	414	435	51	5		9	1	Mexique		412	
416	Guatemala			710	461	222						Guatemala		416	
424	Honduras			373	632	14	21	8	62			Honduras		424	
436	Costa Rica			477	247	1	25			3	300	Costa Rica		436	
448	Cuba			313	386	33 150	69	1		330	42	Cuba		448	
480	Colombia			1 041	226	520	134	27	108	9	900	Colombie		480	
484	Venezuela			395	60	1 084	134	51	77	629	97	Venezuela		484	
500	Ecuador			485	137	118		94		10		Équateur		500	
504	Paru			426	131	47		18		58	171	Pérou		504	
508	Brazil			3 714	122	265	50	2 809	406	236		Brésil		508	
512	Chile			1 169	185	62	207	5	500	4	27	Chili		512	
524	Uruguay			332	164	3	2	4		53	32	Uruguay		524	
528	Argentina			817	179	1 796		276	26	105	292	Argentine		528	
604	Lebanon			251	108	740	207	3 922	22	1 245	203	Liban		604	
608	Syrie			1 440	894	403	9	69 573	288	166	8	Syrie		608	
612	Iraq			681	140	783	121	12 872	478	195	45	Irak		612	
616	Iran			8 339	196	7 318		1 691	135	2 388		Iran		616	
624	Israel			688	113	11 380		950	253	113	131	Israël		624	
628	Jordan			512	100	22 349		15 929		290	15	Jordanie		628	
632	Saudi Arabia			1 553	121	20 446	243	9 531		52 640	126	Arabie Saoudite		632	
636	Kuwait			862	189	261		12 628							

3 : Produits énergétiques
exportCOMMERCE DE LA CE
par classes de produits et principaux partenaires

JAN.-JUNE 1981		Belg.-Lux.		United Kingdom		Ireland		Danmark		Ελλάδα			
Code	Partner countries	1 000 ECU	Indices 81/ /80	1 000 ECU	Indices 81/ /80	1 000 ECU	Indices 81/ /80	1 000 ECU	Indices 81/ /80	1 000 ECU	Indices 81/ /80	Pays Partenaires	Code
	World	1 819 581	93			33 342	225	253 892	108	172 074	81	Monde	
	Intra-EC (EUR 10)	1 258 210	98			29 557	241	70 632	116	33 296	29	Intra-CE (EUR 10)	
	Extra-EC	341 763	67			3 784	151	183 260	105	138 778	145	Extra-CE	
	Class 1	260 410	60			1 907	82	175 636	106	118 301	179	Classe 1	
	EFTA	235 684	83			1 708	76	163 845	106			AELE	
	Other Western Europe	18 238	94			29	290	11 365	109	115	2	Autr. pays d'Europe occid.	
	USA and Canada	2 580	13			1		415	86	118 185	235	USA et Canada	
	Other class 1	3 908	93			169	273	10	111			Autres classe 1	
	Class 2	63 429	38			1 677	988	6 943	90	19 953	73	Classe 2	
	ACP (59 countries)	30 806	26			1 430		335	419	1		ACP (59 pays)	
	DOM	87	212					5 939	83			DOM	
	TOM	101	180			3						TOM	
	Other class 2	32 434	71			444	236	669	138	19 952	84	Autres classe 2	
	Class 3 ¹⁾	17 944	98			1 751	100	681	123	524	21	Classe 3 ¹⁾	
	Eastern Europe ¹⁾	17 501	96			443	293	681	123	524	21	Europe orientale ¹⁾	
	Other class 3	443	293									Autres classe 3	
	Miscellaneous	219 588	144									Divers non classés	
	OECD	1 512 459	94			31 305	215	252 170	108	151 597	84	OCDE	
	Mediterranean Basin	54 493	100			1 841	137	211	352	19 216	76	Bassin méditerranéen	
	OPEC	34 677	26			6	144	133	48	9 146		OPEP	
	Latin America	526	64					19	26			Amérique latine	
	ASEAN	2 111	320					26	289			ANASE	
001	France	183 282	146			1 814		164	3	15 791	883	France	001
002	Belgium and Luxembourg					3 111		880	202			Belgique et Luxembourg	002
003	Netherlands	366 766	119			3 665		13 974	778			Pays-Bas	003
004	R F of Germany	416 450	86			6	200	36 145	183	409	15	R F d'Allemagne	004
005	Italy	61 253	145			0		92	3	17 096	29	Italie	005
006	United Kingdom	131 358	56			20 959	176	19 227	65			Royaume-Uni	006
007	Ireland	10 727	106					9	43			Irlande	007
008	Denmark	87 528	109			1		1				Danemark	008
009	Greece	847	107									Grèce	009
024	Iceland	879	184					4 229				Islande	024
028	Norway	14 401	23			1	100	12 159	119			Norvège	028
030	Sweden	81 504	94			7	1	146 802	102			Suède	030
032	Finland	1 648	304			264		562	480			Finlande	032
036	Switzerland	112 973	101			9	90	17	46			Suisse	036
038	Austria	6 997	295					16	36			Autriche	038
040	Portugal	17 282	93			1 428	115	19	633			Portugal	040
042	Spain	9 214	51			27	270	23	62			Espagne	042
046	Malta	180	91			1		6	86			Malte	046
048	Yugoslavia	1 166	109					5		115	19	Yougoslavie	048
052	Turkey	1 726	119					1	50			Turquie	052
056	Soviet Union	3 278	185			420	24	16	178	20	3	Union soviétique	056
060	Poland	420	24					372	71			Pologne	060
062	Czechoslovakia	134	72					3	60			Tchécoslovaquie	062
064	Hungary	525	128									Hongrie	064
066	Romania	12 616	100					185		282	43	Roumanie	066
068	Bulgaria	101	49					89		222	97	Bulgarie	068
070	Albania											Albanie	070
202	Canary Islands	1 581	40			6	600	5	167			Iles Canaries	202
204	Morocco	1 888	187							236	55	Maroc	204
205	Ceuta and Melilla	147	113									Ceuta et Melilla	205
208	Algeria	188	448					4				Algérie	208
212	Tunisia	42	46									Tunisie	212
216	Libya	3 514	50							464	7	Libye	216
220	Egypt	2 445	273			373	444			8 295	62	Égypte	220
224	Sudan	50	147							3 168		Soudan	224
264	Sierra Leone	254	157					4				Sierra Leone	264
268	Liberia	490	50					6				Libéria	268
276	Ghana	1 039	395									Ghana	276
288	Nigeria	21 399	19					2	7			Nigeria	288
322	Zaire	4 220	584									Zaire	322
324	Rwanda	37	148									Rwanda	324
334	Ethiopia	21	117									Éthiopie	334
346	Kenya	384	121									Kenya	346
352	Tanzania	1 072	101					24	800			Tanzanie	352
378	Zambia											Zambie	378
382	Zimbabwe											Zimbabwe	382
390	South Africa	1 767	86			164	283					Rép. d'Afr. du S. et Namibie	390
400	United States of America	2 571	13					415	86	118 185	235	États-Unis d'Amérique	400
404	Canada	9	27									Canada	404
412	Mexico	45										Mexique	412
416	Guatemala											Guatemala	416
424	Honduras	1	3									Honduras	424
436	Costa Rica	10										Costa Rica	436
448	Cuba	195										Cuba	448
480	Colombia											Colombie	480
484	Venezuela	248	134									Venezuela	484
500	Ecuador	10						1	7			Équateur	500
504	Peru	4	31									Pérou	504
508	Brazil	38	17					10	333			Brésil	508
512	Chile	30	750					4	400			Chili	512
524	Uruguay	7	15									Uruguay	524
528	Argentina	30	75									Argentine	528
604	Lebanon	501	74							5 684	381	Liban	604
608	Syria	270	26							986	61	Syrie	608
612	Iraq	102	300			24		21	525			Irak	612
616	Iran	1 230	244							2	100	Iran	616
624	Israel	186	157					6	200			Israël	624
628	Jordan	1 153	101			3	300					Jordanie	628
632	Saudi Arabia	2 028	59			14	58	36	24			Arabie Saoudite	632
636	Kuwait	1 135	55					52	289	849	269	Koweït	636
647	United Arab Emirates	3 995	48					16	178			Émirats arabes unis	647
649	Oman	397	118			16		1	100			Oman	649
652	North Yemen	391						1	50			Yémen du Nord	652
662	Pakistan	63	371					4	400			Pakistan	662
664	India	452	4									Inde	664
666	Bangladesh	127						372	211			Bangla Desh	666
680	Thailand	210										Thaïlande	680
700	Indonesia	188	125					2				Indonésie	700
701	Malaysia	1 219	748									Malaysia	701
706	Singapore	416	130					24	480			Singapour	706
708	Philippines	78	371									Philippines	708
728	South Korea	208	221									Corée du Sud	728
732	Japan	1 844	122					1	100			Japon	732
736	Taiwan	198	113									Taiwan	736
740	Hong Kong	74	168					6				Hong-Kong	740
800	Australia	289	49									Australie	800
804	New Zealand	8	24									Nouvelle-Zé	

JAN.-JUNE 1981		JAN.-JUIN 1981		EUR 10		Deutschland		France		Italia		Nederland		Pays Partenaires	Code
Code	Partner countries	1 000 ECU	Indices 81/80	1 000 ECU	Indices 81/80	1 000 ECU	Indices 81/80	1 000 ECU	Indices 81/80	1 000 ECU	Indices 81/80	1 000 ECU	Indices 81/80		
	World	1 404 354	101	323 657	113	308 219	108	117 510	62	262 787	116			Monde	
	Intra-EC (EUR 10)	629 155	98	124 492	102	168 053	106	61 428	64	79 329	105			Intra-CE (EUR 10)	
	Extra-EC	775 154	103	199 165	120	140 159	106	56 047	60	183 458	121			Extra-CE	
	Class 1	239 882	103	59 356	111	25 766	93	13 577	40	69 898	139			Classe 1	
	EFTA	59 916	93	18 511	82	2 641	55	490	84	7 148	136			AELE	
	Other Western Europe	16 221	40	2 170	66	6 300	70	4 510	17	1 967	178			Autr. pays d'Europe occid.	
	USA and Canada	120 744	124	27 092	135	9 224	78	8 484	116	44 434	144			USA et Canada	
	Other class 1	43 002	137	11 584	155	7 601	357	93	59	16 349	127			Autres classe 1	
	Class 2	510 984	102	132 904	125	104 374	102	39 485	69	111 506	112			Classe 2	
	ACP (59 countries)	88 441	70	13 890	85	21 830	57	13 172	180	14 400	49			ACP (59 pays)	
	DOM	9	129	7										DOM	
	TOM	2 684	88			552	71	1 411	86					TOM	
	Other class 2	419 851	113	119 007	133	81 992	131	24 902	52	97 107	141			Autres classe 2	
	Class 3 1)	24 990	165	6 905	120	10 019	372	2 985	106	2 054	98			Classe 3 1)	
	Eastern Europe 1)	10 511	93	5 083	102	1 024	53	2 985	144	583	36			Europe orientale 1)	
	Other class 3	13 779	410	1 822	229	8 995				1 471	322			Autres classe 3	
	Miscellaneous	46	3			8	1	38	67					Divers non classés	
	OECD	880 835	98	188 289	104	189 025	101	75 003	57	148 631	115			OCDE	
	Mediterranean Basin	39 645	46	5 008	79	17 020	62	13 599	28	2 506	202			Basin méditerranéen	
	OPEC	39 732	59	10 597	82	722	29	3 740	86	11 833	51			OPEP	
	Latin America	98 479	100	22 531	105	43 191	149	3 540	45	11 015	64			Amérique latine	
	ASEAN	286 395	134	94 185	147	19 964	158	12 023	76	85 347	170			ANASE	
001	France	74 219	83	8 498	94	8 498	94	34 039	74	2 407	63			France	001
002	Belgium and Luxembourg	98 851	114	14 483	119	47 732	112	3 542	78	16 080	90			Belgique et Luxembourg	002
003	Netherlands	174 703	93	71 185	99	38 307	91	6 729	94					Pays-Bas	003
004	R F of Germany	180 810	101			57 282	102	13 252	54	53 180	120			R F d'Allemagne	004
005	Italy	35 121	140	9 146	89	21 286	106			903	94			Italie	005
006	United Kingdom	24 650	87	6 658	105	2 507	57	925	45	4 198	73			Royaume-Uni	006
007	Ireland	5 020	73	267						26	520			Irlande	007
008	Denmark	33 095	109	14 164	122	912	52	766	86	2 531	92			Danemark	008
009	Greece	2 685	23	92	108	27	450	2 172	19	5	100			Grèce	009
024	Iceland	14 053	74	1 818	31	6	3			410	25			Islande	024
028	Norway	23 619	94	4 347	79	533	48	269	102	4 870	324			Norvège	028
030	Sweden	10 453	134	4 302	143	1 286	84	11		627	111			Suède	030
032	Finland	3 178	121	1 772	157	193	26	31	38	464	96			Finlande	032
036	Switzerland	4 284	100	3 009	96	319	87	72	50	184	43			Suisse	036
038	Austria	3 505	84	2 680	84	212	65	104	306	492	87			Autriche	038
040	Portugal	823	51	582	69	92	18	4	8	101	163			Portugal	040
042	Spain	14 411	43	1 011	64	6 300	71	4 321	21	1 805	206			Espagne	042
048	Yugoslavia	1 132	49	817	56			137	19	156	96			Yougoslavie	048
052	Turkey	322	7	252	203	53	1	5	8					Turquie	052
056	Soviet Union	1 554	42	402	87	799	79	264	44	84	7			Union soviétique	056
060	Poland	1 102	68	483	36					151	368			Pologne	060
062	Czechoslovakia	2 188	110	1 716	95	224				115	132			Tchécoslovaquie	062
064	Hungary	3 620	208	1 970	236					1 218	160			Hongrie	064
066	Romania	1 901	130	513	119					1 369	685			Roumanie	066
202	Canary Islands	557	45	472	46					85	109			Iles Canaries	202
204	Morocco	3 972	41	1 046	164					322				Maroc	204
212	Tunisia	14 839	47	1		1 735	58	794	13					Tunisie	212
232	Mali	3 024	154	509	123	64	5	1 031	426					Mali	232
272	Ivory Coast	11 530	48	3 496	48	3 108	65	4 519	192					Côte-d'Ivoire	272
284	Benin	3 455	66	285	125	700	81	915	340					Bénin	284
288	Nigeria	8 560	48	987		29	9							Nigeria	288
302	Cameroon	1 969	460	425	234	1 544	628			4 694	45			Caméroun	302
322	Zaire	5 992	98	2 147	164	378		154	38	3 269	75			Zaire	322
334	Ethiopia	612	169	140	342	21				190	543			Éthiopie	334
346	Kenya	131	151	40	167					50	263			Kenya	346
352	Tanzania	598	210	138						182	148			Tanzanie	352
370	Madagascar	224	185	54	386	148	163			18	113			Madagascar	370
390	South Africa	9 577	265	335	193	5 295	153			3 236	234			Rép. d'Afr. du S. et Namibie	390
400	United States of America	93 723	117	17 757	114	6 477	68	8 482	116	37 497	142			États-Unis d'Amérique	400
404	Canada	27 020	162	9 335	207	2 747	114			6 937	151			Canada	404
406	Greenland	9	900	7										Groenland	406
412	Mexico	511	136	333	178	27	63	48						Mexique	412
416	Guatemala	9	60	9	60									Guatemala	416
424	Honduras	3		3										Honduras	424
428	El Salvador	223	201	3	75					220	206			El Salvador	428
442	Panama	438		438										Panama	442
452	Haiti	37	88	37	142									Haiti	452
480	Colombia	19		9						10				Colombie	480
504	Peru	780	23	530	44	6	7			159	9			Pérou	504
508	Brazil	52 273	134	8 453	148	32 432	167	1 113	99	2 458	79			Brazil	508
512	Chile	1 164	40	380	67	636	201			131	7			Chili	512
520	Paraguay	1 327	68	807	83	119	45	28	80	243	52			Paraguay	520
524	Uruguay	1 410	76	462	59	668		35	14	730	47			Uruguay	524
528	Argentina	39 787	82	11 068	93	9 303	105	2 086	33	7 741	83			Argentine	528
624	Israel	746	114	645	120	95	86							Israël	624
664	India	13 273	100	42	5	8 233	297	2 012	338	184	19			Inde	664
666	Bangladesh	13	59	6	46					7	78			Bangla Desh	666
669	Sri Lanka	80	7	69	12									Sri Lanka	669
680	Thailand	2 076	275	1 923	255		118							Thaïlande	680
700	Indonesia	30 689	63	9 610	75	6 933	34	3 740	87	7 111	57			Indonésie	700
701	Malaysia	142 570	135	30 406	144	6 703	87	5 370	80	53 209	189			Malaysia	701
706	Singapore	474	31	135	34	8	133			214	104			Singapour	706
708	Philippines	110 608	195	52 111	179	12 443	423	2 913	66	24 812	261			Philippines	708
720	China	13 775	410	1 822	229	8 995				1 467	321			Chine	720
732	Japan	28 531	119	8 910	160	1 769	241	8	40	11 871	104			Japon	732
740	Hong Kong	86	84	9	56	2	13			23	64			Hong-Kong	740
800	Australia	3 696	107	1 651	97	538	57	85	90	1 112				Australie	800
801	Papua New Guinea	20 807	92	4 296	81	501	66			2 555	53			Papouasie-Nouvelle-Guinée	801
804	New Zealand	1 199	344	687						130	867			Nouvelle-Zélande	804
806	Solomon Islands	3 215	181	1 373	134					702	222			Iles Salomon	806

²⁾ Technical note :From the seventh position on (counted from the left), figures are not significant for numbers above approximately 16 million (= 2²⁴).

**4 : Huiles, graines et cires
import**
**COMMERCE DE LA CE
par classes de produits et principaux partenaires**

JAN.-JUNE 1981		JAN.-JUIN 1981		Belg.-Lux.		United Kingdom		Ireland		Danmark		Ελλάδα		Pays Partenaires		Code
Code	Partner countries	1 000 ECU	Indices 81/ /80	1 000 ECU	Indices 81/ /80	1 000 ECU	Indices 81/ /80	1 000 ECU	Indices 81/ /80	1 000 ECU	Indices 81/ /80	1 000 ECU	Indices 81/ /80			
	World	126 093	104	104 585	49	22 864	128	42 108	120	6 436	58	Monde				
	Intra-EC (EUR 10)	77 001	98	30 481	43	18 879	130	30 492	147	5 146	55	Intra-CE (EUR 10)				
	Extra-EC	49 092	116	74 104	51	3 984	120	11 616	80	1 290	74	Extra-CE				
	Class 1	17 987	117	29 179	62	1 301	159	3 743	103	1 026	106	Classé 1				
	EFTA	880	125	15 107	55	527	118	3 617	118	59	69	AELE				
	Other Western Europe	409	123	214	32	6	24	31	11	123	384	Autr. pays d'Europe occid.				
	USA and Canada	13 692	126	11 061	75	768	113	89	31	798	522	USA et Canada				
	Other class 1	3 006	88	2 796	62			6	100	46	7	Autres classe 1				
	Class 2	29 854	112	44 412	46	2 557	105	7 826	73	245	31	Classé 2				
	ACP (59 countries)	4 752	237	13 132	44			44	2	224	91	ACP (59 pays)				
	DOM											DOM				
	TOM	93	715	261	100							TOM				
	Other class 2	25 009	101	31 019	46	2 557	120	7 780	91		21	Autres classe 2				
	Class 3 1)	1 252	358	513	60							Classé 3 1)				
	Eastern Europe 1)	242	71	398	131							Europe orientale 1)				
	Other class 3	1 010		115	21							Autres classe 3				
	Miscellaneous											Divers non classés				
	OECD	94 986	102	124 351	96	20 180	132	34 237	141	6 133	64	OCDE				
	Mediterranean Basin	442	111	886	97							Bassin méditerranéen				
	OPEC	1 180	68	10 820	52							OPEP				
	Latin America	10 142	91	7 540	70							Amérique latine				
	ASEAN	14 749	117	50 562	104	1 992	117	7 573	98			ANASE				
001	France	17 943	114	9 076	72	447	175	1 578	175	231	13	France				001
002	Belgium and Luxembourg			13 251	162	536	447	3 045	614	182	85	Belgique et Luxembourg				002
003	Netherlands	33 260	89	13 453	66	6 265	145	4 211	184	1 293	64	Pays-Bas				003
004	R F of Germany	22 919	113	8 923	85	2 715	149	20 927	123	1 612	34	R F d'Allemagne				004
005	Italy	793	142	1 159	83			144	97	1 684	780	Italie				005
006	United Kingdom	1 462	59			8 300	125	569	121	31	51	Royaume-Uni				006
007	Ireland			4 727	71							Irlande				007
008	Denmark	624	36	13 378	134	609	45					Danemark				008
009	Greece			370	82							Grèce				009
024	Iceland	73		11 721	104					18	164	Islande				024
028	Norway	333	351	11 679	76							Norvège				028
030	Sweden	79	22	2 299	348							Suède				030
032	Finland	335	294	273								Finlande				032
036	Switzerland	36	171	43	55	519						Suisse				036
038	Austria	7	8									Autriche				038
040	Portugal	16	73	28	26							Portugal				040
042	Spain	386	119	342	51							Espagne				042
048	Yugoslavia	22	275									Yougoslavie				048
052	Turkey	2		7								Turquie				052
056	Soviet Union											Union soviétique				056
060	Poland	33		435	175							Pologne				060
062	Czechoslovakia					127						Tchécoslovaquie				062
064	Hungary	207										Hongrie				064
066	Romania											Roumanie				066
202	Canary Islands											Iles Canaries				202
204	Morocco	17	41	58	322							Maroc				204
212	Tunisia			7	140							Tunisie				212
232	Mali	1 420										Mali				232
272	Ivory Coast			406	11							Côte-d'Ivoire				272
284	Benin			508	22							Bénin				284
288	Nigeria			2 850	49							Nigeria				288
302	Cameroon											Cameroon				302
322	Zaire									44		Zaire				322
334	Ethiopia			37	95							Éthiopie				334
346	Kenya			41	93							Kenya				346
352	Tanzania			278	172							Tanzanie				352
370	Madagascar			4								Madagascar				370
390	South Africa	656	87	15	17							Rép. d'Afr. du S. et Namibie				390
400	United States of America	8 797	98	13 233	111	593	108	89	159	798		États-Unis d'Amérique				400
404	Canada	4 895	258	2 931	104	174	129					Canada				404
406	Greenland											Greenland				406
412	Mexico			103	71							Mexique				412
416	Guatemala											Guatemala				416
424	Honduras											Honduras				424
428	El Salvador											El Salvador				428
442	Panama											Panama				442
452	Haiti											Haiti				452
480	Colombia											Colombie				480
504	Peru	79		6	7							Pérou				504
508	Brazil	2 030	53	5 715	106			52	17			Brésil				508
512	Chile			17	27							Chili				512
520	Paraguay	53	189	77	45							Paraguay				520
524	Uruguay											Uruguay				524
528	Argentina	7 981	114	1 176	27	258	297					Argentine				528
624	Israel											Israël				624
664	India	92	33	2 708	37							Inde				664
666	Bangladesh											Bangla Desh				666
669	Sri Lanka											Sri Lanka				669
680	Thailand	7		28								Thaïlande				680
700	Indonesia	1 180	76	7 495	52	246	114	594	76			Indonésie				700
701	Malaysia	3 400	63	37 100	126	608	50	5 774	92			Malaysia				701
706	Singapore	3	2	114	45							Singapour				706
708	Philippines	10 160	184	5 826	134	1 138	441	1 205	198			Philippines				708
720	China	1 010		445	81							Chine				720
732	Japan	2 143	83	3 824	108							Japon				732
740	Hong Kong	2	20	49	204							Hong-Kong				740
800	Australia	199	463	105	18							Australie				800
801	Papua New Guinea	654	115	12 801	114							Papouasie-Nouvelle-Guinée				801
804	New Zealand	8	38	374	152							Nouvelle-Zélande				804
806	Solomon Islands			1 140	261							Iles Salomon				806

2) Note technique :

Les chiffres de droite à partir du 7^e rang ne sont plus significatifs pour les nombres supérieurs à 16 millions environ (= 2²⁴).

EC TRADE
by commodity classes and mains countries

4 : Oils, fats and waxes
export

JAN.-JUNE 1981		EUR 10		Deutschland		France		Italia		Nederland			
Code	Partner countries	1 000 ECU	indices 81/80	1 000 ECU	indices 81/80	1 000 ECU	indices 81/80	1 000 ECU	indices 81/80	1 000 ECU	indices 81/80	Pays Partenaires	Code
	World			339 422	112	169 031	103	63 953	118	292 521	110	Monde	
	Intra-EC (EUR 10)			204 232	109	82 193	86	27 608	91	187 975	99	Intra-CE (EUR 10)	
	Extra-EC			135 189	118	86 838	126	36 141	153	120 064	130	Extra-CE	
	Class 1			41 314	108	8 646	63	15 733	129	15 418	100	Classe 1	
	EFTA			34 839	107	1 004	85	1 577	89	6 926	116	AELE	
	Other Western Europe			4 198	104	7 128	58	4 571	136	5 172	92	Autr. pays d'Europe occid.	
	USA and Canada			689	197	405	173	9 235	137	904	55	USA et Canada	
	Other class 1			1 589	75	110	92	570	113	2 417	111	Autres classe 1	
	Class 2			75 733	117	75 904	152	17 697	170	93 827	132	Classe 2	
	ACP (59 countries)			33 748	86	17 110	144	177	11	9 324	74	ACP (59 pays)	
	DOM					7 041	90			100	14	DOM	
	TOM					1 239	99			65	155	TOM	
	Other class 2			41 985	165	50 514	174	17 520	201	84 338	146	Autres classe 2	
	Class 3 1)			18 142	162	2 287	42	2 711	269	10 820	213	Classe 3 1)	
	Eastern Europe 1)			17 628	164	2 277	42	2 690	269	10 493	207	Europe orientale 1)	
	Other class 3			514	111	10		21	263	327		Autres classe 3	
	Miscellaneous							204	142	4 481	84	Divers non classés	
	OECD			248 027	109	92 566	85	42 838	101	181 632	99	OCDE	
	Mediterranean Basin			24 809	175	52 031	179	9 701	122	21 906	130	Bassin méditerranéen	
	OPEC			54 282	137	24 600	146	14 763	230	65 584	145	OPEP	
	Latin America			2 126	136	219	201	279	105	2 554	145	Amérique latine	
	ASEAN			1 519	156	28	85	133	177	1 970	116	ANASE	
001	France			54 537	101			17 283	95	39 858	97	France	001
002	Belgium and Luxembourg			20 496	111			19 083	113	583	127	Belgique et Luxembourg	002
003	Netherlands			78 437	143			6 759	135	762	80	Pays-Bas	003
004	R F of Germany							9 104	88	7 393	80	R F d'Allemagne	004
005	Italy			14 456	50	34 944	68			9 309	102	Italie	005
006	United Kingdom			8 924	89	10 059	117			14 831	79	Royaume-Uni	006
007	Ireland			2 462	171	471	110			5	10	Irlande	007
008	Denmark			20 716	122	1 455	15			120	57	Danemark	008
009	Greece			4 206	110					522	150	Grèce	009
024	Iceland			87	92						111	Islande	024
028	Norway			462	79	31	76	17	425		142	Norvège	028
030	Sweden			12 728	144	66	213	287	149	2	177	Suède	030
032	Finland			769	174	23	128	53	133	530	118	Finlande	032
036	Switzerland			3 979	61	431	49	495	80	1 922	148	Suisse	036
038	Austria			16 132	106	343	268	568	66	1 343	98	Autriche	038
040	Portugal			681	93	110	167	157	245	702	116	Portugal	040
042	Spain			882	59	4 015	155	569	54	3 383	116	Espagne	042
048	Yugoslavia			2 326	118	1 751	130	3 121	101	1 001	49	Yougoslavie	048
052	Turkey			959	168	1 032	11			543	174	Turquie	052
056	Soviet Union			6 558	495	1 670	35	1 576	444	7 353	48	Union soviétique	056
060	Poland			3 026	149	315	85			1 527	48	Pologne	060
062	Czechoslovakia			416	90					313	198	Tchécoslovaquie	062
064	Hungary			1 271	95	1	100			329	192	Hongrie	064
066	Romania			6 309	115					11	61	Roumanie	066
068	Bulgaria			39	42	231	105			13	100	Bulgarie	068
202	Canary Islands			3 222	206	2 073					153	Iles Canaries	202
204	Morocco			323	103	22 158	957				383	Maroc	204
208	Algeria			6 085	187	12 473	262			1	10	Algérie	208
212	Tunisia			661	216	1 901	102			1 161	183	Tunisie	212
216	Libya			287	110	336	23			1 477	215	Libye	216
220	Egypt			3 029	468	3 347	72			170	32	Egypte	220
232	Mali			404	2	67						Mali	232
236	Upper Volta			316	620	282	27					Haute-Volta	236
247	Republic of Cape Verde			121	465							République du Cap-Vert	247
252	Gambia			50		520					149	Gambie	252
264	Sierra Leone			838	45	21					366	Sierra Leone	264
268	Liberia			283	37						196	Libéria	268
276	Ghana			762	90	53	408			5	56	Ghana	276
288	Nigeria			27 046	100	6 183	162			53	42	Nigeria	288
302	Cameroon			63	450	1 808	234				12	Caméroun	302
314	Gabon			864	114	487	158				9	Gabon	314
324	Rwanda			73	25	14	200				38	Rwanda	324
328	Burundi			206	141	7						Burundi	328
330	Angola			1 304	29	13				36	25	Angola	330
334	Ethiopia			983	49					7	350	Éthiopie	334
346	Kenya			527	75	2	200			8	29	Kenya	346
352	Tanzania			588	24					1	50	Tanzanie	352
373	Mauritius			445	76	6	120			1		Maurice	373
390	South Africa			710	186	17	49			50	250	Rép. d' Afr. du S. et Namibie	390
400	United States of America			664	201	339	181	8 710	146		881	États-Unis d'Amérique	400
412	Mexico			398	104	13	118				146	Mexique	412
416	Guatemala			54	386						28	Guatemala	416
432	Nicaragua			40	6						6	Nicaragua	432
448	Cuba			445	989	10					10	Cuba	448
480	Colombia			134	209	40	138				21	Colombie	480
484	Venezuela			527	136	3	300			109	436	Venezuela	484
500	Ecuador			94	184	25	227			99	59	Équateur	500
504	Peru			52	179	100	400			12	133	Pérou	504
508	Brazil			130	90	11	85			10		Brésil	508
512	Chile			333	262	1	100					Chili	512
516	Bolivia			60	162							Bolivie	516
528	Argentina			185	105	7	233			21	53	Argentine	528
600	Cyprus			96	168	263	112					Chypre	600
604	Lebanon			509	66	1 116	96			24	171	Liban	604
608	Syria			874	63	392	182					Syrie	608
612	Iraq			124	54	43	38			1 139	86	Irak	612
616	Iran			16 995	249	4 692	89	10 745		26 568	106	Iran	616
624	Israel			514	70	574				972	113	Israël	624
628	Jordan			115	117	20	51					Jordanie	628
632	Saudi Arabia			743	174	229	23			1 009	61	Arabie Saoudite	632
636	Kuwait			43	159	24	17			118	67	Koweït	636
647	United Arab Emirates			1 075	43	93				3	150	Émirats arabes unis	647
662	Pakistan			45	47					53		Pakistan	662
664	India			356		7				129	275	Inde	664
676	Burma			120	119							Birmanie	676
680	Thailand			197	119	8	400			28		Thaïlande	680
700	Indonesia			396	305	9	450			1	33	Indonésie	700
701	Malaysia			138	72	1	8			31	182	Malaysia	701
706	Singapore			590	148	11	69			74	140	Singapour	706
708	Philippines			189	229							Philippines	708
724	North Korea			68								Corée du Nord	724
728	South Korea			230	104	49	204			3	14	Corée du Sud	728
732	Japan			339	176	25	51			271	96	Japon	

JAN.-JUNE 1981		JAN.-JUN 1981		EUR 10		Deutschland		France		Italia		Nederland		Pays Partenaires		Code
Code	Partner countries	1 000 ECU	Indices 81/80	1 000 ECU	Indices 81/80	1 000 ECU	Indices 81/80	1 000 ECU	Indices 81/80	1 000 ECU	Indices 81/80	1 000 ECU	Indices 81/80			
	World	22 015 740	102	5 344 591	107	4 551 592	96	2 976 885	98	2 468 330	101			Monde		
	Intra-EC (EUR 10)	15 463 740	100	3 500 092	103	3 153 796	96	2 148 907	94	1 809 612	100			Intra-CE (EUR 10)		
	Extra-EC	6 309 451	107	1 738 997	118	1 397 505	97	827 793	110	635 439	107			Extra-CE		
	Class 1	5 021 784	109	1 410 672	118	1 001 960	102	598 122	112	546 548	110			Classe 1		
	EFTA	1 972 920	111	682 865	111	319 006	105	253 601	123	118 323	115			AELE		
	Other Western Europe	288 253	110	53 728	111	67 663	133	60 320	92	19 773	120			Autr. pays d'Europe occid.		
	USA and Canada	2 299 421	107	555 291	125	417 398	96	242 361	112	362 972	108			USA et Canada		
	Other class 1	461 188	105	118 788	126	177 893	99	39 839	91	45 480	105			Autres classe 1		
	Class 2	593 221	90	89 455	99	240 259	82	118 419	111	42 629	78			Classe 2		
	ACP (59 countries)	207 340	80	19 602	64	160 799	80	2 994	375	7 892	187			ACP (59 pays)		
	DOM	3 447	110	11	11	3 422	112	6	7	1	1			DOM		
	TOM	6 148	207	739	160	436	45	24	8	2 726	253			TOM		
	Other class 2	376 289	96	69 103	116	75 602	86	115 394	110	32 010	85			Autres classe 2		
	Class 3 ¹⁾	694 445	109	237 970	128	155 285	94	113 253	97	46 262	113			Classe 3 ¹⁾		
	Eastern Europe ¹⁾	590 638	104	202 954	127	147 791	92	98 225	90	36 320	105			Europe orientale ¹⁾		
	Other class 3	103 805	142	35 016	136	15 087	121	15 027	201	9 941	153			Autres classe 3		
	Miscellaneous	242 569	95	106 402	99	291	3	185		23 279	51			Divers non classés		
	OECD	20 370 080	102	4 883 373	107	4 083 119	99	2 741 513	98	2 349 738	102			OCDE		
	Mediterranean Basin	558 951	107	92 848	111	147 771	120	163 932	109	46 608	110			Bassin méditerranéen		
	OPEC	74 291	83	6 535	410	37 222	66	19 028	170	3 535	26			OPEP		
	Latin America	117 105	105	33 442	133	39 238	87	19 294	106	8 494	47			Amérique latine		
	ASEAN	16 890	85	1 973	59	4 485	103	1 422	135	1 214	33			ANASE		
001	France	2 542 649	100	874 771	101			525 259	88	234 596	99			France		001
002	Belgium and Luxembourg	2 331 964	95	823 933	99	600 864	85	219 505	94	355 740	100			Belgique et Luxembourg		002
003	Netherlands	2 976 987	102	1 003 209	106	557 990	100	273 280	91					Pays-Bas		003
004	R F of Germany	4 200 587	99			1 098 542	100	878 566	98					R F d'Allemagne		004
005	Italy	1 012 440	97	285 808	104	439 361	90			55 250	101			Italie		005
006	United Kingdom	1 948 740	104	419 823	105	371 241	106	210 606	100	396 175	100			Royaume-Uni		006
007	Ireland	244 022	128	37 582	136	55 800	119	17 220	145	20 079	119			Irlande		007
008	Denmark	184 900	115	51 575	111	28 200	115	15 283	104	23 100	116			Danemark		008
009	Greece	20 447	80	3 391	109	1 798	90	9 189	70	1 672	115			Grèce		009
024	Iceland	1 730	77	784	145	64	12	232	38	142	112			Islande		024
028	Norway	177 518	98	51 536	124	9 715	98	9 436	129	10 124	115			Norvège		028
030	Sweden	311 387	109	69 801	104	34 906	110	25 899	127	21 005	111			Suède		030
032	Finland	103 081	115	26 752	101	12 443	160	5 656	137	19 641	154			Finlande		032
036	Switzerland	1 030 738	114	350 359	107	227 767	104	147 440	126	55 413	103			Suisse		036
038	Austria	300 702	119	168 691	126	22 826	93	62 698	114	5 334	129			Autriche		038
040	Portugal	47 763	95	14 941	96	11 285	109	6 241	127	6 663	165			Portugal		040
042	Spain	233 851	110	37 494	110	84 499	138	33 884	75	16 081	122			Espagne		042
044	Malta	669	155	102	927	55	15	71	64	457	146			Malte		044
048	Yugoslavia	47 053	112	12 843	108	1 865	55	25 576	130	3 396	109			Yougoslavie		048
052	Turkey	6 543	97	3 290	141	1 233	106	726	74	233	184			Turquie		052
056	Soviet Union	263 821	94	87 160	134	91 262	81	32 115	60	12 621	93			Union soviétique		056
060	Poland	45 758	103	27 459	144	4 866	63	2 672	53	3 234	150			Pologne		060
062	Czechoslovakia	65 273	111	36 445	114	6 438	115	11 698	135	2 731	89			Tchécoslovaquie		062
064	Hungary	75 056	111	33 529	124	9 083	121	18 706	102	4 575	85			Hongrie		064
066	Romania	40 959	130	14 612	127	8 694	167	9 372	122	484	44			Roumanie		066
068	Bulgaria	19 417	102	3 744	71	2 324	165	7 260	126	930	85			Bulgarie		068
070	Albania	329	75	4	12	79	123	246	122					Albanie		070
202	Canary Islands	185	101	57	38	85	4	15						Iles Canaries		202
204	Morocco	13 107	65	942	27	4 613	109	5 121	93	2 172				Maroc		204
208	Algeria	10 664	193	1 183	111	275	404	9 202	183					Algérie		208
210	Tunisia	62 325	104	3 510	111	23 901	95	26 211	119	2 977	98			Tunisie		210
216	Libya	12 779	65	3 713	860	5 076	88	5 076	176	2 457	24			Libye		216
220	Egypt	2 772	84	456	111	1 763	78	216		235				Egypte		220
224	Sudan	256	388	31	91					10	167			Soudan		224
240	Niger	133 709	75	14 986	56	118 723	78							Niger		240
246	Senegal	1 387	92	119	119	1 760	83							Sénégal		246
272	Ivory Coast	2 192	101	414	96	1 396	89			86				Côte-d'Ivoire		272
322	Zaire	3 179	632	2 866	129	250	129			18				Zaire		322
346	Kenya	638	277	232	157	268				9	225			Kenya		346
366	Mozambique	39	45	7	1	887	65	2	29					Mozambique		366
370	Madagascar	1 034	45	7	1	897	65	2	29					Madagascar		370
372	Réunion	1 611	80	11	1	1 596	79			45	29			Réunion		372
390	South Africa	114 929	71	27 347	111	72 700	62	3 465	89	6 358	75			Rép. d'Afr. du S. et Namibie		390
400	United States of America	2 167 177	108	540 180	132	400 152	95	227 917	108	322 427	105			États-Unis d'Amérique		400
404	Canada	132 246	99	15 111	44	17 247	117	14 445	117	40 545	141			Canada		404
412	Mexico	29 122	141	8 523	570	2 786	87	7 501	113	1 161	25			Mexique		412
413	Bermuda	2 227	102	52	10	10	10	96	65	240				Bermudes		413
416	Guatemala	44	11	5	8	17	10							Guatemala		416
424	Honduras	1 804	171	1 370	145	19	197			218	428			Honduras		424
432	Nicaragua	5	2	5	4									Nicaragua		432
442	Panama	7 755	195	277	9	1	14			85	719			Panama		442
448	Cuba	7 103	195	16	4	91	154	5 958	209	913	333			Cuba		448
452	Haiti	1 209	90	6	14	1 072	90	48		6	7			Haiti		452
453	Bahamas	8 109	51	814	112	263	134	43		298	72			Bahamas		453
464	Jamaica	118	55	30	7	9	100	1						Jamaïque		464
472	Trinidad and Tobago	10 878	98	99	6	903	19			6 944	202			Trinidad et Tobago		472
476	Netherlands Antilles	3 347	183	687	150					2 630	255			Antilles néerlandaises		476
480	Colombia	872														

5 : Produits chimiques
import

COMMERCE DE LA CE
par classes de produits et principaux partenaires

JAN.-JUNE 1981		JAN.-JUIN 1981		Belg.-Lux.		United Kingdom		Ireland		Danmark		Ελλάδα		Pays Partenaires	Code
Code	Partner countries	1 000 ECU	Indices 81/80	1 000 ECU	Indices 81/80	1 000 ECU	Indices 81/80	1 000 ECU	Indices 81/80	1 000 ECU	Indices 81/80	1 000 ECU	Indices 81/80		
	World	2 317 648	96	1 435 737	57	506 019	114	751 141	104	365 668	117	Monde			
	Intra-CE (EUR 10)	1 824 604	96	968 878	58	432 596	113	473 586	99	279 950	113	Intra-CE (EUR 10)			
	Extra-CE	489 209	97	442 077	58	73 372	117	265 364	108	85 677	131	Extra-CE			
	Class 1	420 411	95	391 880	60	65 426	140	224 468	104	67 951	142	Classe 1			
	EFTA	99 380	111	152 884	65	16 730	163	183 025	101	30 269	108	AELE			
	Other Western Europe	24 425	107	17 276	56	2 711	66	5 050	134	2 539	79	Autr. pays d'Europe occid.			
	USA and Canada	277 758	90	192 655	57	43 046	143	30 116	122	31 765	230	USA et Canada			
	Other class 1	18 848	78	29 064	66	2 939	129	6 277	127	3 378	126	Autres classe 1			
	Class 2	24 707	94	26 162	45	5 011	39	12 000	145	3 871	67	Classe 2			
	ACP (59 countries)	5 248	98	7 231	98	82	1	21	43	49		ACP (59 pays)			
	DOM			6				1				DOM			
	TOM	32	70	2 112		32	267					TOM			
	Other class 2	19 428	93	16 814	33	4 898	107	11 979	146	3 822	67	Autres classe 2			
	Class 3 1)	44 091	120	24 034	42	2 934	89	28 896	129	13 555	115	Classe 3 1)			
	Eastern Europe 1)	36 089	107	18 100	42	2 695	85	23 534	125	13 765	116	Europe orientale 1)			
	Other class 3	8 001	266	5 934	42	239	162	5 362	150	90	58	Autres classe 3			
	Miscellaneous	3 836	261	34 783	45	52		12 191	400	41	53	Divers non classés			
	OECD	2 244 358	96	1 348 450	59	497 752	116	697 891	101	347 641	118	OCDE			
	Mediterranean Basin	32 242	85	26 313	45	7 931	102	8 454	92	5 066	61	Bassin méditerranéen			
	OPEC	1 377		766	26			3 799	270	59	2	OPEP			
	Latin America	11 291	112	4 842	30	187	29	7 964		495	69	Amérique latine			
	ASEAN	3 996	186	1 839	35	6		137	152	16	80	ANASE			
001	France	346 538	101	442 022	114	35 478	122	47 177	102	36 808	92	France		001	
002	Belgium and Luxembourg			235 287	107	26 325	115	43 255	91	27 055	112	Belgique et Luxembourg		002	
003	Netherlands	576 326	95	439 991	115	28 728	88	64 376	97	33 087	107	Pays-Bas		003	
004	R F of Germany	646 353	92	485 400	105	57 339	136	230 725	103	80 601	106	R F d'Allemagne		004	
005	Italy	60 724	95	94 365	97	6 911	135	12 905	99	57 116	117	Italie		005	
006	United Kingdom	168 785	100			273 283	111	72 280	95	37 567	163	Royaume-Uni		006	
007	Ireland	15 711	94	92 204	137			2 507	99	2 979	176	Irlande		007	
008	Denmark	7 567	119	49 957	120	4 481	96			4 737	159	Danemark		008	
009	Greece	2 620	92	1 366	55	50		361	53			Grèce		009	
024	Iceland	157	118	340	112			5		6		Islande		024	
028	Norway	3 112	82	34 891	76	606	96	61 499	95	599	133	Norvège		028	
030	Sweden	12 145	92	66 451	113	3 643	179	76 099	103	1 438	92	Suède		030	
032	Finland	7 100	90	20 754	126	553	39	9 224	78	958	160	Finlande		032	
036	Switzerland	67 091	131	125 547	139	10 137	231	23 668	110	23 316	108	Suisse		036	
038	Austria	7 275	135	17 072	108	1 016	63	11 850	129	3 940	116	Autriche		038	
040	Portugal	2 499	33	4 667	73	775	546	680	82	12	3	Portugal		040	
042	Spain	23 777	107	28 800	106	2 685	67	4 878	143	1 953	89	Espagne		042	
046	Malta	46		387	101							Malte		046	
048	Yugoslavia	428	93	2 198	112	26	26	171	48	553	55	Yougoslavie		048	
052	Turkey	177	60	852	47					32	146	Turquie		052	
056	Soviet Union	14 381	136	15 195	87	399	46	9 137	139	1 351	135	Union soviétique		056	
060	Poland	2 641	52	2 912	83	266	69	1 527	117	181	74	Pologne		060	
062	Czechoslovakia	1 619	55	2 054	76	3	2	2 831	128	1 454	101	Tchécoslovaquie		062	
064	Hungary	1 886	87	2 979	92	56	20	2 562	78	1 680	225	Hongrie		064	
066	Romania	1 501	425	6 971	42	153	356	152	63	5 320	141	Roumanie		066	
068	Bulgaria	1 424	185	781	128	39	690	419	177	2 496	65	Bulgarie		068	
070	Albania											Albanie		070	
202	Canary Islands			39								Iles Canaries		202	
204	Morocco	1		2		256	267					Maroc		204	
208	Algeria	4	25									Algérie		208	
212	Tunisia	52	8	1 220	57	3 773	176	681	48			Tunisie		212	
216	Libya	242		862								Libye		216	
220	Egypt	9	11	75	20	1	6	1	17	16	133	Égypte		220	
224	Sudan			215								Soudan		224	
240	Niger											Niger		240	
248	Senegal			108	90							Sénégal		248	
272	Ivory Coast			277	163						17	Côte-d'Ivoire		272	
322	Zaire	30		15	115							Zaire		322	
346	Kenya			120	500				9	26		Kenya		346	
366	Mozambique			88	49				6	600		Mozambique		366	
370	Madagascar											Madagascar		370	
372	Réunion			4								Réunion		372	
390	South Africa	610	14	3 757	117	269	996	163	192	260	55	Rép. d'Afr. du S. et Namibie		390	
400	United States of America	269 290	89	174 182	58	42 721	144	27 678	131	30 389	232	États-Unis d'Amérique		400	
404	Canada	8 468	163	32 291	81	326	97	2 437	69	1 376	47	Canada		404	
412	Mexico	3 773	183	2 368	99	59		2 947			13	Mexique		412	
413	Bermuda			2 054								Bermudes		413	
416	Guatemala			22	50							Guatemala		416	
424	Honduras											Honduras		424	
432	Nicaragua											Nicaragua		432	
442	Panama	89		269		20						Panama		442	
448	Cuba			125	32							Cuba		448	
452	Haiti			52	52							Haiti		452	
453	Bahamas	5 129	104	1 400	103	71	1					Bahamas		453	
464	Jamaica			78	49							Jamaïque		464	
472	Trinidad and Tobago	89	24	2 843	358							Trinidad et Tobago		472	
476	Netherlands Antilles	30	65									Antilles néerlandaises		476	
480	Colombia	61	92	17	11	1		615				Colombie		480	
484	Venezuela	278		196	125			3 756				Venezuela		484	
500	Ecuador	6										Équateur		500	
504	Paru	1	1	194	122							Pérou		504	
508	Brazil	2 500	102	6 644	121		85	158	119		78	Bésil		508	
512	Chile	525	84	3 060	108							Chili		512	
516	Bolivia											Bolivie		516	
520	Paraguay			363	112					37	231	Paraguay		520	
524	Uruguay			159	408							Uruguay		524	
528	Argentina	3 986	88	3 261	82	14		489	279	202	46	Argentine		528	
600	Cyprus	1		43	32					52	153	Chypre		600	
612	Iraq											Irak		612	
616	Iran			2	5							Iran		616	
624	Israel	2 388	46	13 778	96	364	30	1 681	112	2 399	187	Israël		624	
636	Kuwait	630		13	33							Koweït		636	
662	Pakistan	3	150	183	79		33					Pakistan		662	
664	India	277	83	2 357	64		112	44		125	98	Inde		664	
669	Sri Lanka	8	114	578	83							Sri Lanka		669	
680	Thailand	82		215	54					24	218	Thaïlande		680	
690	Vietnam											Vietnam		690	
700	Indonesia	217	571	1 334	83					43	80	Indonésie		700	
701	Malaysia	1 578		464	61		6			1	100	Malaysia		701	
706	Singapore	2 109	101	1 426	69					65	650	Singapour		706	
720	China	8 001	267	14 917	110		239	162		5 360	151	Chine		720	
724	North Korea									2	8	Corée du Nord		724	
728	South Korea			1 512	125					1 176	104	Corée du Sud		728	
732	Japan	18 100	98	39 018	110	2 613	117	5 857	128	3 076	148	Japon		732	
736	Taiwan	365	144	1 471	82	71	57	131	72	581	206	T'ai-wan		736	
740	Hong Kong	26	17	1 196	217			84	700	81	238	Hong-Kong		740	
800	Australia	14	5	3 256	111			6							

JAN.-JUNE 1981		EUR 10		Deutschland		France		Italia		Nederland			
Code	Partner countries	1 000 ECU	Indices 81/ /80	1 000 ECU	Indices 81/ /80	1 000 ECU	Indices 81/ /80	1 000 ECU	Indices 81/ /80	1 000 ECU	Indices 81/ /80	Pays Partenaires	Code
	World			9 711 051	104	4 470 213	104	2 048 110	111	4 416 373	105	Monde	
	Intra-EC (EUR 10)			4 141 992	100	2 305 453	103	809 265	103	2 789 169	103	Intra-CE (EUR 10)	
	Extra-EC			4 625 861	108	2 164 760	105	1 212 561	117	1 133 542	107	Extra-CE	
	Class 1			2 512 116	104	879 828	104	515 939	116	555 782	105	Class 1	
	EFTA			1 326 283	98	354 352	112	189 072	114	240 874	101	AELE	
	Other Western Europe			384 536	110	164 954	108	172 871	120	123 196	108	Autr. pays d'Europe occid.	
	USA and Canada			418 828	110	235 546	110	106 808	121	117 449	97	USA et Canada	
	Other class 1			384 468	118	125 876	76	45 188	101	74 263	136	Autres classe 1	
	Class 2			1 418 180	113	978 644	114	529 281	121	415 503	115	Class 2	
	ACP (59 countries)			177 779	101	229 140	106	56 546	111	66 311	107	ACP (59 pays)	
	DOM			528	52	65 845	119	1 766	471	1 731	213	DOM	
	TOM			1 507	142	15 283	114	425	36	6 914	159	TOM	
	Other class 2			1 238 346	115	668 376	117	470 544	122	340 547	116	Autres classe 2	
	Class 3 ¹⁾			695 584	112	306 288	87	169 342	111	162 257	96	Class 3 ¹⁾	
	Eastern Europe ¹⁾			575 283	106	280 592	83	124 929	107	133 754	89	Europe orientale ¹⁾	
	Other class 3			120 301	157	25 695	148	44 412	123	28 503	150	Autres classe 3	
	Miscellaneous			943 198	107	26 284	122	26 284	122	493 662	112	Divers non classés	
	OECD			6 548 935	101	3 161 201	103	1 308 666	108	3 310 504	103	OCDE	
	Mediterranean Basin			748 701	123	552 591	119	441 314	141	257 638	130	Bassin méditerranéen	
	OPEC			472 574	120	305 195	106	239 587	128	119 199	91	OPEP	
	Latin America			390 994	112	130 257	139	73 844	128	60 049	119	Amérique latine	
	ASEAN			144 915	108	51 987	131	22 240	119	28 488	105	ANASE	
001	France			984 145	97	375 414	94	243 878	100	529 077	104	France	001
002	Belgium and Luxembourg			734 964	103	223 875	103	68 515	85	577 875	102	Belgique et Luxembourg	002
003	Netherlands			769 580	94	680 864	99	250 960	103	930 398	104	Pays-Bas	003
004	R F of Germany					523 152	104			256 289	88	R F d'Allemagne	004
005	Italy			786 524	94	384 639	117	91 659	111	375 620	111	Italie	005
006	United Kingdom			516 227	114	33 157	122	6 159	141	27 958	92	Royaume-Uni	006
007	Ireland			50 069	125	40 418	96	12 571	95	57 441	99	Irlande	007
008	Denmark			218 360	102	43 933	110	64 750	118	39 511	139	Danemark	008
009	Greece			82 124	114	704	110	105	108	2 156	119	Grèce	009
024	Iceland			4 466	112	10 331	112	3 295	143	23 228	96	Islande	024
028	Norway			76 632	100	37 548	93	11 944	96	58 972	92	Norvège	028
030	Sweden			234 267	101	22 904	128	6 409	97	36 047	121	Suède	030
032	Finland			98 389	98	186 279	105	105 251	117	62 930	107	Finlande	032
036	Switzerland			429 079	94	44 359	130	44 359	109	27 306	96	Suisse	036
038	Austria			405 316	94	51 627	138	22 623	129	19 634	92	Autriche	038
040	Portugal			78 138	110	102 568	105	68 570	121	67 511	90	Portugal	040
042	Spain			165 118	108	33 449	125	59 976	143	27 833	147	Espagne	042
048	Yugoslavia			165 502	114	22 882	109	44 441	109	26 817	140	Yougoslavie	048
052	Turkey			50 693	112	163 267	72	16 344	97	30 205	96	Turquie	052
056	Soviet Union			234 373	126	17 629	59	18 719	66	18 208	89	Union soviétique	056
060	Poland			55 384	71	13 166	109	11 879	116	16 719	66	Pologne	060
062	Czechoslovakia			85 315	99	25 834	106	20 084	105	22 876	133	Tchécoslovaquie	062
064	Hungary			102 133	109	28 165	109	14 315	85	11 194	57	Hongrie	064
066	Romania			59 122	95	12 621	159	11 258	137	4 924	83	Roumanie	066
068	Bulgaria			37 321	104	40 853	97	5 250	97	7 690	120	Bulgarie	068
204	Morocco			13 066	89	105 584	85	48 768	147	12 984	55	Maroc	204
208	Nigeria			30 719	103	42 184	118	10 474	76	6 109	146	Algérie	208
212	Tunisia			9 533	105	16 157	94	32 763	133	4 572	191	Tunisie	212
216	Libya			16 157	94	17 288	94	37 178	137	16 778	163	Libye	216
220	Egypt			49 223	106	4 566	70	2 705	53	3 462	74	Egypte	220
224	Sudan			6 255	107	46 446	97	2 052	108	2 969	89	Soudan	224
272	Ivory Coast			8 650	72	434	113	2 331	860	1 761	161	Côte-d'Ivoire	272
276	Ghana			5 938	90	23 495	128	30 615	172	28 713	100	Ghana	276
288	Nigeria			86 447	109	35 799	121	1 791	154	2 193	104	Nigeria	288
302	Cameroon			4 468	135	3 532	107	3 532	82	1 408	206	Cameroon	302
322	Zaire			9 008	95	3 066	150	482	178	1 673	151	Zaire	322
330	Angola			10 498	138	6 141	105	3 357	105	3 359	30	Angola	330
334	Ethiopia			6 141	105	2 109	93	3 580	34	5 097	116	Éthiopie	334
346	Kenya			11 195	67	704	230	1 549	95	2 887	147	Kenya	346
352	Tanzania			5 871	73	979	131	601	62	1 358	74	Tanzanie	352
378	Zambia			7 051	121	2 546	638	2 546	638	5 668	259	Zambie	378
382	Zimbabwe			5 312	937	19 430	98	12 362	123	34 861	192	Zimbabwe	382
390	South Africa			103 619	122	215 869	111	96 958	120	108 113	95	Rép. d'Afr. du S. et Namibie	390
400	United States of America			364 906	108	18 777	101	9 850	129	9 336	132	États-Unis d'Amérique	400
404	Canada			51 923	125	22 326	201	12 559	171	5 076	64	Canada	404
412	Mexico			51 124	120	999	123	1 132	254	1 224	118	Mexique	412
416	Guatemala			9 038	107	463	169	2 168	170	2 120	149	Guatemala	416
428	El Salvador			6 255	119	1 239	119	555	65	425	76	El Salvador	428
436	Costa Rica			4 767	95	12 876	92	2 269	119	1 105	103	Costa Rica	436
442	Panama			10 877	107	5 611	92	1 935	43	1 915	66	Panama	442
448	Cuba			26 406	146	1 690	196	879	119	714	91	Cuba	448
456	Dominican Republic			4 788	91	5 646	133	2 669	163	4 287	373	République Dominicaine	456
480	Colombia			23 231	95	14 146	136	11 430	122	6 089	245	Colombie	480
484	Venezuela			32 337	109	2 029	205	1 805	133	1 461	166	Venezuela	484
500	Ecuador			16 995	147	7 442	167	2 349	113	2 343	80	Équateur	500
504	Peru			21 489	118	27 589	104	16 479	132	23 468	95	Pérou	504
508	Brazil			104 220	91	7 597	204	3 625	191	4 174	197	Brésil	508
512	Chile			21 742	143	959	124	498	236	1 491	107	Chili	512
516	Bolivia			6 660	149	2 517	135	1 051	68	795	188	Bolivie	516
524	Uruguay			11 613	128	17 227	110	13 587	107	5 357	142	Uruguay	524
528	Argentina			56 289	133	3 175	161	3 107	88	2 338	252	Argentine	528
600	Cyprus			4 372	104	15 080	86	10 222	94	3 163	95	Chypre	600
604	Lebanon			13 904	110	15 109	135	11 276	102	10 160	252	Liban	604
608	Syria			18 547	110	18 553	129	29 700	80	8 873	102	Syrie	608
612	Iraq			42 512	138	24 228	104	30 599	120	15 389	58	Irak	612
616	Iran			113 412	125	11 049	152	19 891	170	6 643	132	Iran	616
624	Israel			38 139	130	7 349	192	7 983	113	7 444	149	Israël	624
628	Jordan			7 653	121	43 298	117	36 364	138	17 803	113	Jordanie	628
632	Saudi Arabia			54 352	119	7 336	85	4 171	117	4 771	122	Arabie Saoudite	632
636	Kuwait			15 261	124	16 850	173	5 814	218	8 481	103	Koweït	636
647	United Arab Emirates			15 061	199	2 674	94	3 942	98	1 001	91	Émirats arabes unis	647
652	North Yemen			5 183	161	4 248	34	6 073	203	10 120	76	Yémen du Nord	652
662	Pakistan			24 865	197	20 216	259	41 768	159	63 891	176	Pakistan	662
664	India			62 222	134	1 087	72	2 020	86	1 057	37	Inde	664
668	Bangladesh			7 238	146	10 930	148	8 656	102	6 701	105	Bangla Desh	668
680	Thailand			29 438	1								

5 : Produits chimiques
exportCOMMERCE DE LA CE
par classes de produits et principaux partenaires

JAN.-JUNE 1981		JAN.-JUIN 1981		Belg.-Lux.		United Kingdom		Ireland		Danmark		Ελλάδα		Pays Partenaires		Code
Code	Partner countries	1 000 ECU	Indices 81/ 80	1 000 ECU	Indices 81/ 80	1 000 ECU	Indices 81/ 80	1 000 ECU	Indices 81/ 80	1 000 ECU	Indices 81/ 80	1 000 ECU	Indices 81/ 80			
	World	2 845 843	101			427 521	113			512 110	120	81 214	68	Monde		
	Intra-EC (EUR 10)	1 809 544	96			300 265	114			156 497	111	14 918	46	Intra-CE (EUR 10)		
	Extra-EC	731 745	114			127 256	111			308 685	127	66 298	77	Extra-CE		
	Class 1	359 968	118			83 677	107			216 134	123	6 349	52	Classe 1		
	EFTA	176 798	109			16 753	115			146 572	115	1 564	62	AELE		
	Other Western Europe	79 039	134			14 735	158			16 780	132	1 202	15	Autr. pays d'Europe occid.		
	USA and Canada	57 531	112			30 628	76			34 412	147	1 909	252	USA et Canada		
	Other class 1	46 600	139			21 561	142			18 370	143	1 673	144	Autres classe 1		
	Class 2	275 377	117			41 503	117			72 332	123	48 831	82	Classe 2		
	ACP (59 countries)	60 817	128			5 928	108			15 000	138	4 887	204	ACP (59 pays)		
	DOM	786	102			7	37			3 079	54			DOM		
	TOM	382	67			27	3			536	134			TOM		
	Other class 2	213 393	115			35 541	121			53 717	129	43 944	76	Autres classe 2		
	Class 3 ¹⁾	96 400	97			2 078	173			20 219	224	11 108	79	Classe 3 ¹⁾		
	Eastern Europe ¹⁾	75 431	83			895	87			10 008	125	7 085	50	Europe orientale ¹⁾		
	Other class 3	20 969	229			1 181	707			10 210	977	4 023		Autres classe 3		
	Miscellaneous	304 555	100							46 928	112	8	19	Divers non classés		
	OECD	2 139 411	99			378 170	112			371 046	117	20 707	47	OCDE		
	Mediterranean Basin	172 137	146			26 596	177			31 192	175	16 749	51	Bassin méditerranéen		
	OPEC	116 214	115			9 546	131			20 810	111	4 844	78	Pays-Bas		
	Latin America	37 635	136			15 929	114			17 918	190	30	6	Amérique latine		
	ASEAN	34 809	175			3 424	144			6 406	118	70	49	ANASE		
001	France	491 789	95			22 050	69			22 272	122	1 101	55	France		001
002	Belgium and Luxembourg					46 440	80			6 680	114	2 534	90	Belgique et Luxembourg		002
003	Netherlands	322 464	100			47 153	131			9 546	131	4 844	78	Pays-Bas		003
004	R F of Germany	577 158	95			30 272	111			45 132	117	2 116	71	R F d'Allemagne		004
005	Italy	168 057	91			22 717	174			12 465	107	1 738	11	Italie		005
006	United Kingdom	179 087	100			125 539	138			39 133	104	1 944	75	Royaume-Uni		006
007	Ireland	13 055	113							4 026	86	21	175	Irlande		007
008	Denmark	30 746	89			2 446	74					620	88	Danemark		008
009	Greece	27 188	105			3 649	146			5 979	116			Grèce		009
024	Iceland	1 006	70							4 354	125			Islande		024
028	Norway	20 320	99			1 165	104			35 688	114		100	Norvège		028
030	Sweden	42 005	106			3 554	92			69 539	113	436	151	Suède		030
032	Finland	20 800	142			1 209	108			19 468	121	79	158	Finlande		032
036	Switzerland	51 738	110			3 307	117			8 773	119	235	23	Suisse		036
038	Austria	23 463	101			2 293	91			6 070	111	65	50	Autriche		038
040	Portugal	17 467	113			5 177	171			2 680	124	709	69	Portugal		040
042	Spain	38 601	111			14 110	165			7 839	121	118	454	Espagne		042
048	Yugoslavia	18 421	129			241	48			4 561	224	547	33	Yougoslavie		048
052	Turkey	21 486	229			196	213			946	94	433	7	Turquie		052
056	Soviet Union	24 545	86			81				1 250	386	1 220	449	Union soviétique		056
060	Poland	10 792	63			526	68			1 411	96	154	67	Pologne		060
062	Czechoslovakia	6 806	127			3				1 849	178	113	4	Tchécoslovaquie		062
064	Hungary	12 202	141			62	27			1 975	132	722	77	Hongrie		064
066	Romania	5 364	29			223				1 204	113	1 818	68	Roumanie		066
068	Bulgaria	4 839	193							534	53	2 306	46	Bulgarie		068
204	Morocco	3 532	83			158	89			272	188	8		Maroc		204
208	Algeria	11 297	139							217	62	336	7	Algérie		208
212	Tunisia	3 294	111			89	159			152	13	13	2	Tunisie		212
216	Libya	2 373	55			419	599			1 667	703	3 793	90	Libye		216
220	Egypt	9 330	176			932	109			2 444	165	1 716	109	Égypte		220
224	Sudan	1 410	60							494	145	832	113	Soudan		224
272	Ivory Coast	2 491	61			30	11			143	183			Côte-d'Ivoire		272
276	Ghana	1 683	223			333	469			246	139	2	6	Ghana		276
288	Nigeria	27 023	175			3 613	146			10 852	184	2 070	500	Nigeria		288
302	Cameroon	4 343	183			40				167	128	94	588	Cameroon		302
322	Zaire	9 894	106			7				75	103	627	11	Zaire		322
330	Angola	715	314			1				216	186			Angolie		330
334	Ethiopia	354	74			9	22			351	188	416	84	Éthiopie		334
346	Kenya	2 212	89			85	54			477	64	109	191	Kenya		346
352	Tanzania	1 096	116			271	73			295	18	16	34	Tanzanie		352
378	Zambia	462	35			461	31			166	110	2	3	Zambie		378
382	Zimbabwe	1 294	367			7				412		46		Zimbabwe		382
390	South Africa	30 326	179			5 877	181			4 201	192	457	154	Rép. d'Afr. du S. et Namibie		390
400	United States of America	42 567	109			19 323	85			31 468	150	1 513	225	États-Unis d'Amérique		400
404	Canada	14 965	123			11 305	68			2 944	117	396	471	Canada		404
412	Mexico	2 442	162			3 317	83			1 340	161	5		Mexique		412
416	Guatemala	2 806	220			56	34			626	151			Guatemala		416
428	El Salvador	2 354	415			20	65			593	257			El Salvador		428
436	Costa Rica	687	132			1 132	173			472	141			Costa Rica		436
442	Panama	687	7							364				Panama		442
448	Cuba	730	108							652	68			Cuba		448
456	Dominican Republic	597	353			85	207			219	54			République Dominicaine		456
480	Colombia	2 157	115			1 308	221			680	148			Colombie		480
484	Venezuela	6 694	200			1 671	84			6 652	658		7	Venezuela		484
500	Ecuador	397	198			390	212			307	133			Équateur		500
504	Peru	1 599	223			2 067	163			503	119			Pérou		504
508	Brazil	9 722	112			942	64			1 105	136			Bésil		508
512	Chile	1 940	104			647	204			1 785	148			Chili		512
516	Bolivia	540	231			12	40			159				Bolivie		516
524	Uruguay	228	38			144	197			278	94			Uruguay		524
528	Argentina	3 740	90			4 094	131			2 145	168			Argentine		528
600	Cyprus	638	69			157	114			470	135	1 336	51	Chypre		600
604	Lebanon	3 567	77			294	38			434	82	1 491	42	Liban		604
608	Syria	5 322	91			425	119			950	131	4 527	139	Syrie		608
612																

EC TRADE
by commodity classes and mains countries

7 : Machinery and transport equipment
import

JAN.-JUNE 1981		EUR 10		Deutschland		France		Italia		Nederland		Pays Partenaires	Code
Code	Partner countries	1 000 ECU	Indices 81/80	1 000 ECU	Indices 81/80	1 000 ECU	Indices 81/80	1 000 ECU	Indices 81/80	1 000 ECU	Indices 81/80		
	World	60 892 350	108	14 281 550	112	11 668 010	114	7 564 885	120	5 512 893	99	Monde	
	Intra-EC (EUR 10)	35 783 310	102	7 506 423	104	7 413 107	108	5 389 477	116	3 818 967	92	Intra-CE (EUR 10)	
	Extra-EC	22 485 020	119	6 279 909	121	4 234 941	127	2 174 254	129	1 733 676	116	Extra-CE	
	Class 1	20 103 120	119	5 686 652	124	3 879 969	127	1 779 934	128	1 552 994	118	Classe 1	
	EFTA	4 726 413	103	1 670 710	103	657 190	119	504 029	121	408 074	107	AELE	
	Other Western Europe	1 532 614	98	342 363	103	648 874	110	192 619	71	37 215	89	Autr. pays d'Europe occid.	
	USA and Canada	8 428 191	125	1 979 184	129	1 920 629	137	775 135	149	648 084	115	USA et Canada	
	Other class 1	5 415 912	135	1 696 395	152	653 276	129	308 151	167	459 620	139	Autres classe 1	
	Class 2	1 781 130	126	470 066	104	244 253	144	254 349	138	121 207	88	Class 2	
	ACP (59 countries)	151 267	271	2 690 126		5 562 123		18 504	157	7 162	31	ACP (59 pays)	
	DOM	2 706	195	28	165	1 441	382	115	139	1	2	DOM	
	TOM	8 937	411	343		582 438		340		1 023	139	TOM	
	Other class 2	1 618 219	119	465 727	104	236 667	144	235 387	137	113 021	97	Autres classe 2	
	Class 3 ¹⁾	800 769	93	121 927	89	110 718	96	139 971	135	59 475	173	Class 3 ¹⁾	
	Eastern Europe ¹⁾	591 383	92	119 761	89	108 447	95	138 481	134	59 044	173	Europe orientale ¹⁾	
	Other class 3	9 383	157	1 430	199	2 271	368	1 490	186	53 431	189	Autres classe 3	
	Miscellaneous	2 624 016	124	495 216	147	19 964	35	1 135	325	160 249	96	Divers non classés	
	OECD	55 848 290	107	13 189 340	112	11 289 990	114	7 166 765	119	5 170 061	99	OCDE	
	Mediterranean Basin	1 825 476	103	442 281	109	708 032	114	241 804	74	47 882	96	Bassin méditerranéen	
	OPEC	149 064	144	17 059	95	8 005	195	11 401	194	3 959	166	OPEP	
	Latin America	245 018	129	58 917	102	24 684	129	97 177	171	8 880	68	Amérique latine	
	ASEAN	427 938	117	145 300	95	99 838	165	36 879	127	26 244	75	ANASE	
001	France	7 317 151	107	2 930 320	115			1 573 374	113	450 836	95	France	001
002	Belgium and Luxembourg	3 704 264	93	1 186 233	86	925 716	112	359 491	108	662 946	86	Belgique et Luxembourg	002
003	Netherlands	2 591 488	101	815 379	102	407 129	98	207 993	103	303	103	Pays-Bas	003
004	R F of Germany	12 751 070	101			3 505 763	110	2 530 567	117	1 678 367	91	R F d'Allemagne	004
005	Italy	3 886 994	92	1 138 517	90	1 496 212	104			208 377	83	Italie	005
006	United Kingdom	4 356 231	109	1 115 483	124	935 205	109	654 882	129	502 577	101	Royaume-Uni	006
007	Ireland	563 010	131	107 151	124	52 761	136	25 624	154	52 985	272	Irlande	007
008	Denmark	587 600	105	196 312	97	88 886	117	33 709	138	62 417	88	Denemark	008
009	Greece	25 505	119	17 028	128	1 430	85	3 836	265	562	46	Grèce	009
028	Norway	252 809	93	46 994	115	23 040	127	8 813	88	23 646	124	Norvège	028
030	Sweden	1 773 088	103	338 005	111	231 640	117	163 542	129	198 947	115	Suède	030
032	Finland	178 133	118	49 298	112	23 676	131	11 450	139	12 213	97	Finlande	032
036	Switzerland	1 558 276	105	701 890	107	268 768	111	217 409	130	108 432	93	Suisse	036
038	Austria	801 788	97	477 806	92	76 750	120	66 490	105	60 200	106	Autriche	038
040	Portugal	161 373	113	56 700	105	33 306	249	36 004	86	4 612	134	Portugal	040
042	Spain	1 233 533	93	227 945	97	563 125	104	137 607	60	32 414	92	Espagne	042
043	Andorra	1	128	878	86	300	546	176				Andorre	043
046	Malta	10 406	105	2 125	197	748		1 476	102	864	241	Malte	046
048	Yugoslavia	269 496	126	104 467	112	80 471	168	51 924	135	3 556	61	Yougoslavie	048
052	Turkey	15 006	275	7 085	249	4 215	960	716	69	3 566	239	Turquie	052
056	Soviet Union	108 880	96	12 727	85	23 006	113	15 978	122	6 560	105	Union soviétique	056
060	Poland	147 051	80	31 259	74	27 935	67	59 301	161	7 093	92	Pologne	060
062	Czechoslovakia	91 505	96	21 085	83	13 808	108	20 340	119	6 073	92	Tchécoslovaquie	062
064	Hungary	70 260	94	39 449	103	8 988	113	6 915	97	1 900	78	Hongrie	064
066	Romania	39 848	71	10 197	112	8 654	172	10 916	170	1 740	143	Roumanie	066
068	Bulgaria	41 944	161	4 962	100	2 802	158	5 806	77	26 121		Bulgarie	068
070	Albania	364	291					271	258			Albanie	070
204	Morocco	15 327	137	265	44	10 404	149	1 716	66	209	73	Maroc	204
208	Algeria	5 562	242	745	70	2 199	339	421	157	128		Algérie	208
212	Tunisia	14 238	93	6 924	118	5 060	82	1 093	60	260	54	Tunisie	212
216	Libya	5 389	147	308	700	674	69	1 350	147	98		Libye	216
220	Egypt	7 691	89	4 559	95	130	28	272	124	113	452	Égypte	220
248	Senegal	930	163	60	61	327	83	3	3	6	6	Sénégal	248
268	Liberia	105 106	341	71	19	20	667	17 208	217	122	1	Libéria	268
288	Nigeria	3 857	114	1 175	193	36	4	168	65	324	704	Nigeria	288
302	Cameroon	1 911	623	325	903	1 008	554	24	133	4	36	Cameroun	302
314	Gabon	1 168	157	243	634							Gabon	314
330	Angola	1 236	33	166	147	2		30	45	29	363	Angola	330
334	Ethiopia	361	269	200	313	6						Éthiopie	334
346	Kenya	4 018	447	137	304	45	563	266	605	18	20	Kenya	346
370	Madagascar	753	768	74	390	485						Madagascar	370
382	Zimbabwe	418	256	203				135	25			Zimbabwe	382
390	South Africa	26 863	134	2 910	65	2 122	178	675	25	1 048	81	Rép. d'Afr. du S. et Namibie	390
400	United States of America	8 172 191	125	1 944 393	130	1 889 315	137	756 298	150	625 901	115	États-Unis d'Amérique	400
404	Canada	256 000	128	34 790	108	31 314	128	18 837	109	22 183	120	Canada	404
412	Mexico	30 535	97	18 631	88	5 776	109	1 667	167	640	85	Mexique	412
413	Bermuda	1 842		1 578						6	67	Bermudes	413
428	El Salvador	1 285	48	413	48	17	39	265	30	1	2	El Salvador	428
436	Costa Rica	161	102	43		43				1	2	Costa Rica	436
442	Panama	27 674		281		5 740		1 439		207		Panama	442
480	Colombia	1 424	96	64	914	1 217	94	50	52	33	330	Colombie	480
484	Venezuela	4 223	117	134	37	601	390	2 961	34	7		Venezuela	484
504	Peru	424	113	87	128	40	67	108	263	23	135	Pérou	504
508	Brazil	137 957	118	33 051	95	7 972	78	72 765	201	6 101	99	Brésil	508
512	Chile	2 352	472	252	450	86	860	3	2	34	21	Chili	512
524	Uruguay	982	159	353	229	41				93	266	Uruguay	524
528	Argentina	35 558	188	5 487		3 093	228	17 689	170	1 607	115	Argentine	528
600	Cyprus	5 304	106	1 034	404	21	525	199	5	1	8	Chypre	600
604	Lebanon	808	70	121	57	238	262	99	25	36	47	Liban	604
608	Syria	3 048	439	588	123	211		601	15	750		Syrie	608
612	Iraq	4 190	103	2 201	88	58	175	242	200	39	42	Irak	612
616	Iran	3 329	56	2 373	59	91	41	83	18	35	91	Iran	616
624	Israel	39 754	130	10 948	158	5 684	129	3 638	90	4 607	126	Israël	624
628	Jordan	11 096	576	1 300	227	10	333	3	4	13	118	Jordanie	628
632	Saudi Arabia	92 796	152	6 888	116	919	146	2 932	147				

7 : Machines et matériel de transport import

COMMERCE DE LA CE par classes de produits et principaux partenaires

JAN.-JUNE 1981		JAN.-JUN 1981		Belg.-Lux.		United Kingdom		Ireland		Danmark		Ελλάδα			
Code	Partner countries	1 000 ECU	Indices 81/80	1 000 ECU	Indices 81/80	1 000 ECU	Indices 81/80	1 000 ECU	Indices 81/80	1 000 ECU	Indices 81/80	1 000 ECU	Indices 81/80	Pays Partenaires	Code
	World	6 005 517	102	6 657 179	58	1 270 502	116	1 528 057	96	930 141	70	Monde			
	Intra-EC (EUR 10)	4 345 492	95	2 934 001	51	831 088	105	777 405	83	548 648	88	Intra-CE (EUR 10)			
	Extra-EC	1 654 707	125	2 605 912	61	438 751	149	750 652	114	381 456	55	Extra-CE			
	Class 1	1 541 968	124	2 334 148	61	418 668	151	717 384	114	200 672	37	Classe 1			
	EFTA	345 490	111	421 805	52	42 139	115	315 955	94	35 539	27	AELE			
	Other Western Europe	42 863	106	106 186	45	17 545	242	18 772	93	12 339	64	Autr. pays d'Europe occid.			
	USA and Canada	508 773	98	1 121 103	62	252 303	154	246 173	143	44 854	129	USA et Canada			
	Other class 1	644 841	173	685 054	70	106 081	152	136 483	136	107 940	31	Autres classe 1			
	Class 2	83 986	215	240 655	67	13 902	118	15 275	148	125 177	254	Classe 2			
	ACP (59 countries)	33 849	1	9 106	75	3	1	256	267	66 222	4	ACP (59 pays)			
	DOM			47	13			1 045	217			DOM			
	TOM			1 352	126			5	8			TOM			
	Other class 2	50 134	134	230 150	66	13 899	122	13 970	144	55 628	113	Autres classe 2			
	Class 3 ¹⁾	28 754	71	31 110	34	6 181	114	17 893	98	55 607	54	Classe 3 ¹⁾			
	Eastern Europe ¹⁾	28 219	71	30 037	34	6 103	114	17 889	98	55 423	54	Europe orientale ¹⁾			
	Other class 3	535	86	1 072	42	78	128	104	87	183	75	Autres classe 3			
	Miscellaneous	5 318	83	1 117 266	72	663	250			36	7	Divers non classés			
	OECD	5 887 006	101	5 254 365	55	1 249 656	116	1 495 021	96	748 927	64	OCDE			
	Mediterranean Basin	52 147	113	129 661	47	18 572	234	22 092	100	17 734	79	Bassin méditerranéen			
	OPEC	1 758	168	56 069	81	1 236	52	119	73			OPEP			
	Latin America	8 597	65	13 731	57	1 118	99	1 810	267	20 736	120	Amérique latine			
	ASEAN	8 292	80	51 857	71	3 672	176	1 734	131	12 289		ANASE			
001	France	987 112	96	1 188 659	101	71 496	111	62 014	88	53 340	67	France			001
002	Belgium and Luxembourg			489 729	95	13 731	91	46 134	77	20 284	110	Belgique et Luxembourg			002
003	Netherlands	524 145	92	508 582	116	40 118	108	73 427	100	14 715	40	Pays-Bas			003
004	R F of Germany	2 139 452	96	2 128 701	89	146 377	127	397 306	84	223 945	87	R F d'Allemagne			004
005	Italy	236 377	89	594 855	79	41 730	116	52 419	68	118 507	93	Italie			005
006	United Kingdom	399 119	88			502 046	98	137 943	79	108 972	114	Royaume-Uni			006
007	Ireland	23 162	196	292 174	121			7 518	131			Irlande			007
008	Denmark	35 321	110	148 219	107	15 585	123			7 151	192	Danemark			008
009	Greece	801	131	1 791	58			45	83			Grèce			009
028	Norway	21 353	134	80 553	81	2 550	65	45 611	137		249	1	Norvège		028
030	Sweden	225 175	123	378 709	86	25 804	122	199 058	87	12 208	25	28	Suède		030
032	Finland	5 136	71	49 131	214	1 972	108	15 806	86	9 451	53	Finlande			032
036	Switzerland	62 194	89	149 809	89	6 613	88	35 543	100	7 618	50	Suisse			036
038	Austria	29 137	92	63 223	112	4 667	261	17 632	94	5 893	31	Autriche			038
040	Portugal	2 489	92	25 335	110			2 263	152			131	Portugal		040
042	Spain	30 411	103	202 173	92	17 102	275	14 370	95	8 396	58	Espagne			042
043	Andorra			34	567								Andorre		043
046	Malta	53	84	4 209	91	154	54	747	71	30	100	Malte			046
048	Yugoslavia	12 051	111	10 737	115	290	29	2 165	60	3 835	82	Yougoslavie			048
052	Turkey	225	352	2 263	277			50	132			86	Turquie		052
056	Soviet Union	12 287	64	14 776	72	264	69	4 752	147	18 530	117	Union soviétique			056
060	Poland	2 905	64	11 616	54	360	78	2 799	74	3 783	15	Pologne			060
062	Czechoslovakia	3 352	63	14 530	82	1 625	96	4 036	123	6 656	121	Tchécoslovaquie			062
064	Hungary	1 073	92	6 066	69	2 735	367	1 677	62	1 417	28	Hongrie			064
066	Romania	710	64	3 931	67	350	64	615	116	2 735	14	Roumanie			066
068	Bulgaria	201	66	757	72	124	234	287	44	884	10	Bulgarie			068
070	Albania	11	55										Albanie		070
204	Morocco	1 580	300	1 146	862	1		6	60				Maroc		204
208	Algeria	138	260	1 931	776								Algérie		208
212	Tunisia	135	75	766	92								Tunisie		212
216	Libya	19	100	2 932	179	1	8			3	10	Libye			216
220	Egypt	104	83	2 441	84			70	95	2	17	Égypte			220
248	Senegal	1	9	536				3					Sénégal		248
268	Liberia	22 400		168	78					65	117	Libéria			268
288	Nigeria	14	100	2 134	160	0		4	200				Nigeria		288
302	Cameroon	407		142	355					1	100	1	Caméroun		302
314	Gabon	35		54	1			1					Gabon		314
330	Angola			4	1			14					Angola		330
334	Ethiopia			146	973								Éthiopie		334
346	Kenya	17		3 534	501			0					Kenye		346
370	Madagascar	134		60	546								Madagascar		370
382	Zimbabwe			80	50	0							Zimbabwe		382
390	South Africa	281	80	19 352	213	46	79	62	413				Rép. d'Afr. du S. et Namibie		390
400	United States of America	499 918	98	1 062 891	62	231 497	152	235 904	141	43 538	128	États-Unis d'Amérique			400
404	Canada	8 855	98	107 029	133	21 406	171	10 270	200	1 316	222	Canada			404
412	Mexico	325	73	3 241	121	3	11	252	139				Mexique		412
413	Bermuda	1	100	254	438			3	5				Bermudes		413
428	El Salvador			589	7								El Salvador		428
436	Costa Rica	45	6	6	5								Costa Rica		436
442	Panama	6		90									Panama		442
480	Colombia			43	59			5	750			19 883	Colombie		480
484	Venezuela	362	183	127	6			4	200				Venezuela		484
504	Peru	20		140	79			6	46				Pérou		504
508	Brazil	7 082		9 175	82	58	64	1 049	266			704	Brésil		508
512	Chile	25		1 951				1					Chili		512
524	Uruguay	7	350	488	123								Uruguay		524
528	Argentina	664	632	6 510	120	35		352				121	Argentine		528
600	Cyprus	8	800	2 942	325	56		3		1 043	576		Chypre		600
604	Lebanon	139	556	163	48			4	67			5	Liban		604
608	Syria	694		957	811								Syrie		608
612	Iraq	26	36	1 583	143			1	1				Irak		612
616	Iran	108		295	35			28					Iran		616
624	Israel	930	44	7 001	95	421	151	2 363	410	4	162	365	Israël		624
628	Jordan	2 238		7 478	626			3				51	Jordanie		628
632	Saudi Arabia	290	97	79 314	155	197	116	28	147			104	Arabie Saoudite		632
636	Kuwait	431	197	4 319	304	7	117	17	567			23	Koweït		636
640	Bahrain	956	601	1 525	37	3	300	7	233				Bahrein		640
644	Qatar	83	157	936	59	13							Qatar		644
647	United Arab Emirates	249	372	7 164	143	17		19	127			5	Émirats arabes unis		647
649	Oman	22	733	8 155	145			4	133				Oman		649
652	North Yemen			316	554								Yémen du Nord		652
656	South Yemen	15	300	54	120								Yémen du Sud		656
660	Afghanistan	5		7	70								Afghanistan		660
662	Pakistan	2	1	2 426	510			15	136				Pakistan		662
664	India	282	62	9 936	119	26	40	680	95			283	Inde		664
672	Nepal			127	454								Népal		672
680	Thailand	41	141	2 860	146			54	450			11	Thaïlande		680
700	Indonesia	2	4	4 276	288			0					Indonésie		700
701	Malaysia	1 783	66	26 588	141	1 939	227	40							

JAN.-JUNE 1981		EUR 10		Deutschland		France		Italia		Nederland		Pays Partenaires	Code
Code	Partner countries	1 000 ECU	Indices 81/80	1 000 ECU	Indices 81/80	1 000 ECU	Indices 81/80	1 000 ECU	Indices 81/80	1 000 ECU	Indices 81/80		
	World			32 270 740	104	14 768 660	110	9 884 356	110	4 598 608	104	Monde	
	Intra-EC (EUR 10)			13 836 530	100	6 223 087	98	3 774 260	91	2 176 073	98	Intra-CE (EUR 10)	
	Extra-EC			18 130 530	107	8 545 468	120	6 081 316	127	1 689 377	117	Extra-CE	
	Class 1			10 183 320	100	3 259 328	121	2 348 434	113	771 360	123	Classe 1	
	EFTA			4 698 371	102	974 008	103	807 694	101	349 836	111	AELE	
	Other Western Europe			1 170 953	107	819 304	112	564 413	99	82 256	101	Autr. pays d'Europe occid.	
	USA and Canada			2 886 841	89	883 449	122	627 696	130	250 200	157	USA et Canada	
	Other class 1			1 427 152	122	582 566	203	348 631	149	89 067	127	Autres classe 1	
	Class 2			6 704 406	124	4 811 728	123	3 359 715	145	848 132	116	Classe 2	
	ACP (59 countries)			681 207	114	1 065 963	104	358 843	122	102 723	115	ACP (59 pays)	
	DOM			13 151	100	157 857	103	7 070	101	1 268	86	DOM	
	TOM			46 616	215	61 266	171	6 336	122	9 469	46	TOM	
	Other class 2			5 963 432	125	3 526 642	131	2 987 467	149	734 672	118	Autres classe 2	
	Class 3 1)			1 242 812	89	474 412	87	373 167	96	49 886	71	Classe 3 1)	
	Eastern Europe 1)			1 003 256	93	382 607	81	322 497	82	44 932	69	Europe orientale 1)	
	Other class 3			239 556	76	91 805	126	50 670	130	4 954	106	Autres classe 3	
	Miscellaneous			303 673	172	103	27	8 780	89	763 155	98	Divers non classés	
	OECD			23 240 060	99	9 049 182	103	5 908 483	96	2 909 827	103	OCDE	
	Mediterranean Basin			3 162 914	128	2 651 104	129	2 856 100	152	806 506	159	Bassin méditerranéen	
	OPEC			3 278 915	132	2 091 025	122	1 907 772	161	444 719	106	OPEP	
	Latin America			1 323 779	123	682 737	140	672 369	139	97 694	141	Amérique latine	
	ASEAN			651 060	127	385 237	227	150 696	153	127 562	72	ANASE	
001	France			4 434 977	114	1 972 644	97	1 392 644	97	384 083	101	France	001
002	Belgium and Luxembourg			2 217 623	91	862 491	88	223 381	81	443 928	93	Belgique et Luxembourg	002
003	Netherlands			1 743 553	87	468 447	86	214 852	82			Pays-Bas	003
004	R F of Germany					1 879 246	99	1 142 469	93			R F d'Allemagne	004
005	Italy			2 521 899	106	1 725 514	112			693 301	99	Italie	005
006	United Kingdom			2 070 934	90	1 026 484	97	547 637	80	177 311	94	Royaume-Uni	006
007	Ireland			148 662	112	74 348	109	39 023	93	34 952	100	Irlande	007
008	Denmark			401 476	85	61 912	88	50 887	69	50 549	97	Danemark	008
009	Greece			297 404	120	124 645	75	163 366	121	24 681	118	Grèce	009
024	Iceland			15 517	147	4 285	173	2 437	74	2 282	121	Islande	024
028	Norway			415 996	113	69 367	86	42 825	82	41 627	135	Norvège	028
030	Sweden			948 268	93	204 365	91	102 187	90	91 867	89	Suède	030
032	Finland			324 554	104	71 281	114	47 545	93	31 086	98	Finlande	032
036	Switzerland			1 382 627	108	359 846	109	309 271	106	72 293	91	Suisse	036
038	Austria			1 388 864	97	114 873	81	159 478	90	83 871	162	Autriche	038
040	Portugal			222 546	117	149 992	144	143 951	133	27 411	154	Portugal	040
042	Spain			544 840	120	603 950	128	260 521	89	48 668	110	Espagne	042
048	Yugoslavia			454 489	125	121 466	79	120 446	67	110 652	100	Yougoslavie	048
052	Turkey			169 585	104	76 417	93	77 798	154	15 499	95	Turquie	052
056	Soviet Union			435 080	79	127 547	52	167 256	94	19 177	301	Union soviétique	056
060	Poland			162 968	85	39 020	66	33 010	70	4 114	10	Pologne	060
062	Czechoslovakia			97 994	96	10 762	60	20 282	89	2 997	53	Tchécoslovaquie	062
064	Hungary			147 240	115	28 990	150	21 969	100	7 579	130	Hongrie	064
066	Romania			73 663	100	29 701	44	30 277	63	3 032	93	Roumanie	066
068	Bulgaria			84 474	235	31 295	211	31 281	259	2 690	201	Bulgarie	068
202	Canary Islands			15 876	62	4 619	51	8 404	60	1 346	105	Iles Canaries	202
204	Morocco			37 642	118	146 264	115	45 785	105	25 653	334	Maroc	204
208	Algeria			314 890	128	690 747	119	373 637	278	22 658	142	Algérie	208
212	Tunisia			60 987	96	170 085	132	78 656	158	2 850	121	Tunisie	212
216	Libya			344 989	125	222 823	171	464 055	187	20 265	119	Libye	216
220	Egypt			274 827	137	179 675	130	105 278	118	26 825	112	Egypte	220
224	Sudan			20 129	76	16 044	203	8 575	171	4 886	130	Soudan	224
268	Liberia			50 281	146	16 033	104	11 374	94	759	91	Libéria	268
272	Ivory Coast			14 536	82	120 533	77	9 475	89	2 795	50	Côte-d'Ivoire	272
276	Ghana			17 517	133	1 498	58	13 189	173	2 187	108	Ghana	276
288	Nigeria			379 423	121	337 952	117	182 718	162	53 224	152	Nigeria	288
302	Cameroon			14 301	85	108 644	107	6 811	75	2 262	170	Cameroon	302
322	Zaire			18 275	62	28 925	112	13 569	81	1 574	94	Zaire	322
330	Angola			12 569	244	35 620	171	10 424	76	14 828	97	Angola	330
346	Kenya			34 116	144	6 614	30	9 722	70	4 586	103	Kenya	346
352	Tanzania			12 401	126	2 748	147	6 351	74	5 482	134	Tanzanie	352
370	Madagascar			12 821	114	37 825	103	5 222	291	101	20	Madagascar	370
378	Zambia			18 744	146	2 294	81	3 597	73	392	51	Zambie	378
382	Zimbabwe			17 569		6 826	810	6 032	888	1 408		Zimbabwe	382
390	South Africa			788 020	137	422 984	233	207 718	198	38 242	154	Rép. d'Afr. du S. et Namibie	390
400	United States of America			2 639 264	90	792 588	123	565 302	129	236 936	160	États-Unis d'Amérique	400
404	Canada			247 578	78	90 861	111	62 394	131	13 265	123	Canada	404
412	Mexico			355 174	154	127 296	159	136 910	194	24 889	210	Mexique	412
413	Bermuda			17 673		9 562	90	854	256	20	31	Bermudes	413
442	Panama			46 153	131	51 581	107	30 218	107	2 953	94	Panama	442
448	Cuba			11 610	245	28 311	177	1 873	271	1 181	105	Cuba	448
476	Netherlands Antilles			20 601	115	7 483	623	857	87	7 177	39	Antilles néerlandaises	476
480	Colombia			51 860	113	49 023	109	30 028	107	2 959	140	Colombie	480
484	Venezuela			93 750	84	63 426	84	102 304	98	6 238	88	Venezuela	484
500	Ecuador			32 371	156	5 786	115	29 107	163	2 693	395	Équateur	500
504	Peru			65 449	282	26 717	621	41 074	293	2 647	76	Pérou	504
508	Brazil			243 280	83	126 671	88	85 333	109	18 674	123	Brasil	508
512	Chile			59 128	143	62 048	127	30 473	159	3 305	131	Chili	512
516	Bolivia			13 145	290	9 974	119	3 151	119	8 908	194	Bolivie	516
524	Uruguay			19 594	104	13 232	112	9 967	97	14 948	46	Uruguay	524
528	Argentina			304 386	136	118 691	165	138 999	137	20 918	168	Argentine	528
600	Cyprus			25 682	116	4 891	103	12 642	75	1 238	64	Chypre	600
604	Lebanon			45 148	82	33 257	119	36 201	99	1 896	79	Liban	604
608	Syria			107 313	118	36 962	97	59 383	146	4 148	204	Syrie	608
612	Iraq			726 453	169	236 475	129	275 183	195	32 678	99	Irak	612
616	Iran			231 838	87	63 418	64	160 306	146	16 791	77	Iran	616
624	Israel			157 458	135	56 015	200	44 626	145	34 282	495	Israël	624
628	Jordan			85 138</									

7 : Machines et matériel de transport export

COMMERCE DE LA CE par classes de produits et principaux partenaires

JAN.-JUNE 1981		JAN.-JUIN 1981		Belg.-Lux.		United Kingdom		Ireland		Danmark		Ελλάδα		Pays Partenaires	Code
Code	Partner countries	1 000 ECU	Indices 81/80	1 000 ECU	Indices 81/80	1 000 ECU	Indices 81/80	1 000 ECU	Indices 81/80	1 000 ECU	Indices 81/80	1 000 ECU	Indices 81/80		
	World	5 290 137	101			706 710	129	1 718 629	118	73 999	174			Monde	
	Intra-EC (EUR 10)	3 958 857	100			550 342	127	623 793	100	17 301	128			Intra-CE (EUR 10)	
	Extra-EC	1 303 479	105			155 890	135	1 074 973	133	56 698	194			Extra-CE	
	Class 1	702 245	114			111 079	125	603 353	117	3 551	250			Classe 1	
	EFTA	393 545	112			42 840	105	425 965	115	1 610	202			AELE	
	Other Western Europe	100 032	140			7 476	180	53 187	125	278	68			Autr. pays d'Europe occid.	
	USA and Canada	146 102	105			49 815	129	85 221	130	1 557	946			USA et Canada	
	Other class 1	56 566	113			10 948	214	38 980	107	106	93			Autres classe 1	
	Class 2	571 290	99			41 508	173	432 892	183	52 233	197			Classe 2	
	ACP (59 countries)	128 059	130			4 468	113	91 614	189	2 595	272			ACP (59 pays)	
	DOM	3 649	99					22 246	124					DOM	
	TOM	2 330	74					2 887	231					TOM	
	Other class 2	437 252	93			37 031	186	316 143	186	49 638	194			Autres classe 2	
	Class 3 1)	29 945	68			3 034	123	38 729	72	915	76			Classe 3 1)	
	Eastern Europe 1)	23 935	63			3 280	123	36 117	92	915	76			Europe orientale 1)	
	Other class 3	6 009	103			24	100	2 612	18					Autres classe 3	
	Miscellaneous	27 801	50					19 863	98					Divers non classés	
	OECD	4 625 752	102			658 592	127	1 236 105	108	20 763	141			OCDE	
	Mediterranean Basin	276 115	138			19 814	199	110 286	186	18 631	169			Bassin méditerranéen	
	OPEC	258 382	135			25 567	218	137 487	199	35 017	218			OPEP	
	Latin America	68 086	50			6 118	434	101 988	279	122	73			Amérique latine	
	ASEAN	34 999	92			1 005	31	19 446	59	60	91			ANASE	
001	France	969 325	115			54 451	130	89 902	108	1 014	113			France	001
002	Belgium and Luxembourg					14 357	97	32 679	115	246	86			Belgique et Luxembourg	002
003	Netherlands	771 742	94			60 537	329	62 347	92	229	24			Pays-Bas	003
004	R. F. of Germany	1 260 279	95			124 938	125	213 576	96	12 858	130			R. F. d'Allemagne	004
005	Italy	407 337	103			30 420	119	40 948	128	1 383	178			Italie	005
006	United Kingdom	407 015	85			255 614	113	157 719	95	1 540	433			Royaume-Uni	006
007	Ireland	15 194	105					15 412	87	29	10			Irlande	007
008	Denmark	102 042	189			8 257	204				50			Danemark	008
009	Greece	25 924	127			1 767	137			11 208	177			Grèce	009
024	Iceland	2 362	260							9 119	133			Islande	024
028	Norway	49 832	94			6 115	126	101 713	121					Norvège	028
030	Sweden	84 479	113			17 967	106	194 131	107	138	187			Suède	030
032	Finland	27 427	98			3 506	79	49 783	116	25	25			Finlande	032
036	Switzerland	141 428	124			10 382	107	43 728	152	399	270			Suisse	036
038	Austria	77 206	112			3 826	91	16 279	101	773	196			Autriche	038
040	Portugal	16 626	97			935	141	11 212	112	196	117			Portugal	040
042	Spain	58 478	137			5 217	188	14 488	113	63	115			Espagne	042
048	Yugoslavia	12 008	97			1 154	166	22 792	187	159	169			Yougoslavie	048
052	Turkey	28 580	185					1 977	276	30	24			Turquie	052
056	Soviet Union	4 033	34			1 121	992	11 327	117	11	12			Union soviétique	056
060	Poland	3 021	67			7	115	7 790	64					Pologne	060
062	Czechoslovakia	2 688	46					6	38					Tchécoslovaquie	062
064	Hungary	3 928	138			980	228	6 714	138					Hongrie	064
066	Romania	3 263	76					17	17					Roumanie	066
068	Bulgaria	5 705	190			1 007	324	839	47	583	102			Bulgarie	068
202	Canary Islands	1 068	128					1 108	174					Iles Canaries	202
204	Morocco	8 064	131					1 911	377					Maroc	204
208	Algeria	40 962	90			1 268		8 984	378					Algérie	208
212	Tunisia	7 812	209			1 023	947	1 875	259					Tunisie	212
216	Libya	28 824	206			4 481	235	5 480	309	2 020	103			Libye	216
220	Egypt	14 392	114			117	59	14 060	188	2 540	160			Egypte	220
224	Sudan	1 316	43			117	76	3 735	31	125	588			Soudan	224
268	Liberia	1 450	102					48 994	929	41	241			Libéria	268
272	Ivory Coast	5 227	94					240	16	23	14			Côte-d'Ivoire	272
276	Ghana	1 134	86					118	42	3	300			Ghana	276
288	Nigeria	40 058	224			2 087	138	13 814	151	2 039	258			Nigeria	288
302	Cameroon	3 813	140			447	121	463	36	60	200			Cameroon	302
322	Zaire	37 042	94			35	10	192	110	72				Zaire	322
330	Angola	1 625	71					2 993	402					Angola	330
346	Kenya	2 887	126			16	6	1 714	117					Kenya	346
352	Tanzania	9 430	576			255	30	1 896	48					Tanzanie	352
370	Madagascar	1 820	125					143	118					Madagascar	370
378	Zambia	2 536	56			681	587	356	157					Zambie	378
382	Zimbabwe	1 871	97			29	967	160	348					Zimbabwe	382
390	South Africa	35 570	142			2 322	113	12 769	128					Rép. d'Afr. du S. et Namibie	390
400	United States of America	133 690	105			38 349	120	73 725	131	1 537	840			États-Unis d'Amérique	400
404	Canada	12 412	115			11 466	179	11 498	126					Canada	404
412	Mexico	16 969	22			745	478	12 910	174					Mexique	412
413	Bermuda	558	27					9	129					Bermudes	413
442	Panama	9 166	488					50 627						Panama	442
448	Cuba	1 898	104			10	53	437	55					Cuba	448
476	Netherlands Antilles	878	488					429	580					Antilles néerlandaises	476
480	Colombia	6 244	151			6		3 878	128					Colombie	480
484	Venezuela	3 112	24			62	77	6 491	175					Venezuela	484
500	Ecuador	1 162	143					1 960	66					Équateur	500
504	Peru	2 764	52					3 595	165					Perou	504
508	Brazil	11 579	66			2 398	375	5 170	185	36	24			Brésil	508
512	Chile	2 196	100			173		3 659	162					Chili	512
516	Bolivia	916	280			3	300	1 621						Bolivie	516
524	Uruguay	2 820	304			14	233	290	10					Uruguay	524
528	Argentina	9 438	102			2 014		11 669	487					Argentine	528
600	Cyprus	1 240	61			236	136	2 551	160	1 336	94			Chypre	600
604	Lebanon	7 162	82			1 275	562	1 755	109	656	181			Liban	604
608	Syria	11 039	198			9	22	1 584	97					Syrie	608
612	Iraq	57 283	158			8 129		43 882	245	4 923	63			Irak	612
616	Iran	6 809	129			207	156	3 188	44	1 352	128			Iran	616
624	Israel	9 425	109			696	139	4 396	137	1 129	115			Israël	624
628	Jordan	3 807	92			190	20	11 414	378	6 650	528			Jordanie	628

JAN.-JUNE 1981		JAN.-JUIN 1981		EUR 10		Deutschland		France		Italia		Nederland		Pays Partenaires		Code
Code	Partner countries	1 000 ECU	Indices 81/80	1 000 ECU	Indices 81/80	1 000 ECU	Indices 81/80	1 000 ECU	Indices 81/80	1 000 ECU	Indices 81/80	1 000 ECU	Indices 81/80			
	World	72 139 520	95	19 551 140	97	13 157 790	97	6 550 846	93	7 190 711	93	Monde				
	Intra-EC (EUR 10)	40 162 160	94	10 124 740	95	8 616 197	94	3 690 185	95	5 103 837	91	Intra-CE (EUR 10)				
	Extra-EC	29 695 870	91	9 355 876	99	4 536 825	101	2 859 182	91	2 072 763	101	Extra-CE				
	Class 1	19 417 680	89	5 883 185	100	2 930 831	104	1 810 843	95	1 319 806	101	Class 1				
	EFTA	8 653 981	84	3 232 432	100	1 157 984	96	704 703	97	605 171	97	AELE				
	Other Western Europe	2 169 920	97	778 643	96	551 458	104	281 514	95	118 814	91	Autr. pays d'Europe occid.				
	USA and Canada	5 359 979	95	1 043 108	97	810 003	104	534 794	90	450 355	114	USA et Canada				
	Other class 1	3 233 813	90	823 001	109	411 486	132	289 832	102	145 467	98	Autres classe 1				
	Class 2	8 085 861	97	2 577 704	100	1 274 990	106	772 846	83	586 512	103	Class 2				
	ACP (59 countries)	692 190	77	72 762	69	145 180	89	94 522	75	12 116	61	ACP (59 pays)				
	DOM	5 791	282	11	122	977	175	2 717	103	11	44	DOM				
	TOM	85 441	83	12 526	47	69 856	103	1 020	17	239	92	TOM				
	Other class 2	7 302 436	100	2 492 404	102	1 058 977	109	674 586	84	574 146	104	Autres classe 2				
	Class 3 ¹⁾	2 192 329	80	894 987	91	330 904	96	275 493	91	166 445	89	Class 3 ¹⁾				
	Eastern Europe ¹⁾	1 712 658	73	746 044	88	236 974	89	197 388	79	125 215	89	Europe orientale ¹⁾				
	Other class 3	479 667	123	148 942	111	93 929	117	78 104	142	41 229	141	Autres classe 3				
	Miscellaneous	2 281 470	745	70 529	75	4 771	6	1 479	132	14 111	142	Divers non classés				
	OECD	58 526 880	93	15 869 650	97	11 514 810	97	5 440 026	96	6 409 766	93	OCDE				
	Mediterranean Basin	4 089 431	115	1 513 841	128	956 298	117	403 595	105	242 824	92	Bassin méditerranéen				
	OEPEC	365 745	70	140 932	72	66 108	112	32 198	60	10 890	63	OEPEP				
	Latin America	1 000 678	77	318 861	86	158 440	92	193 480	68	38 348	75	Amérique latine				
	ASEAN	931 946	107	297 987	105	154 473	101	78 108	91	94 307	133	ANASE				
001	Franco	6 415 058	93	2 236 030	94	1 196 792	96	475 899	88	475 899	88	France				001
002	Belgium and Luxembourg	6 118 528	82	1 789 215	89	2 046 808	86	433 733	88	1 105 071	85	Belgique et Luxembourg				002
003	Netherlands	4 150 571	97	1 446 649	98	1 446 649	98	564 258	100	190 099	91	Pays-Bas				003
004	R F of Germany	10 255 640	95			2 811 047	96	1 347 515	100			R F d'Allemagne				004
005	Italy	7 071 260	96	2 881 595	93	2 189 394	95			450 203	100	Italie				005
006	United Kingdom	4 080 002	101	980 716	101	772 805	102			414 511	93	Royaume-Uni				006
007	Ireland	657 482	108	90 597	111	63 240	127	25 859	120	27 686	113	Irlande				007
008	Denmark	706 009	104	305 700	102	74 135	101	29 310	103	75 119	92	Danemark				008
009	Greece	667 424	101	394 240	104	112 511	112	52 365	67	27 103	63	Grèce				009
024	Iceland	40 508	101	14 061	130	1 126	19	6 285	318	893	57	Islande				024
028	Norway	838 450	94	275 939	88	60 939	84	26 023	90	108 794	85	Norvège				028
030	Sweden	2 229 139	101	666 591	104	271 127	104	134 032	96	178 885	109	Suède				030
032	Finland	1 104 054	98	328 060	108	129 988	112	34 224	96	87 200	97	Finlande				032
036	Switzerland	2 229 962	59	881 691	99	442 885	86	252 614	94	113 344	90	Suisse				036
038	Austria	1 685 617	102	945 324	101	134 521	108	230 751	104	79 488	103	Autriche				038
040	Portugal	526 252	97	120 767	102	117 399	107	20 775	68	36 567	94	Portugal				040
042	Spain	1 412 382	95	337 455	85	507 447	103	164 316	109	74 037	109	Espagne				042
046	Malta	106 397	105	46 933	96	4 480	105	10 189	141	3 969	79	Malte				046
048	Yugoslavia	452 601	95	289 856	102	20 797	93	74 672	79	31 406	89	Yougoslavie				048
052	Turkey	194 837	113	104 254	121	17 449	151	31 539	77	9 397	77	Turquie				052
056	Soviet Union	242 900	37	95 084	81	24 659	74	25 027	61	6 587	69	Union soviétique				056
060	Poland	350 159	77	191 883	79	41 364	91	21 485	70	11 793	64	Pologne				060
062	Czechoslovakia	311 599	94	140 829	99	36 070	115	32 134	85	29 710	103	Tchécoslovaquie				062
064	Hungary	253 629	88	154 027	94	28 239	95	16 451	54	22 007	82	Hongrie				064
066	Romania	291 177	85	132 365	85	56 535	81	40 508	83	26 558	91	Roumanie				066
068	Bulgaria	56 773	71	30 651	114	5 052	69	11 900	59	2 667	124	Bulgarie				068
070	Albania	8 374	130	1 205	99	1 136	99	3 773	164	1 075	66	Albanie				070
204	Morocco	118 236	91	34 881	94	65 394	101	5 517	93	3 906	78	Maroc				204
212	Tunisia	188 912	104	64 495	101	58 336	108	13 476	118	22 284	94	Tunisie				212
220	Egypt	48 593	65	19 279	70	6 214	72	4 478	59	6 115	50	Egypte				220
224	Sudan	1 819	97	5 191	172	1 912	139	510	295	31	24	Soudan				224
272	Ivory Coast	22 203	96	3 811	55	5 978	84	4 461	127	1 939	146	Côte-d'Ivoire				272
276	Ghana	9 827	35	4 973	46	73	35	74	7	1 750	26	Ghana				276
280	Togo	914	56	675	53	78	48	132	37	37	925	Togo				280
318	Congo	18 420	121	2 098	79	1 521	106	325	77	2 652	97	Congo				318
322	Zaire	294 974	94	21 635	113	21 409	108	23 096	88	405	289	Zaire				322
346	Kenya	8 099	73	1 334	92	962	131	3 780	56	93	40	Kenya				346
352	Tanzania	11 051	87	1 639	322	1 632	99	2 635	114	192	37	Tanzanie				352
370	Madagascar	5 552	77	1 848	85	2 374	78	985	74	2	2	Madagascar				370
373	Mauritius	30 482	109	5 466	201	12 927	139	2 180	137	960	89	Maurice				373
378	Zambia	165 667	59	18 344	58	62 291	72	39 637	65	5	5	Zambie				378
382	Zimbabwe	59 499	190	12 640	63	26 709	74	5 229	107	6 669	37	Zimbabwe				382
390	South Africa	947 150	61	91 603	66	26 823	74	50 486	64	9 965	65	Rép. d'Afr. du S. et Namibie				390
395	Lesotho	2 134	104	1 653	144	27	12	1	50	71	97	Lesotho				395
400	United States of America	4 730 300	96	928 357	97	737 260	104	480 698	89	404 439	115	États-Unis d'Amérique				400
404	Canada	629 680	86	114 751	94	72 742	100	54 096	99	45 916	105	Canada				404
412	Mexico	84 419	70	9 549	58	16 664	80	17 117	123	2 017	59	Mexique				412
428	El Salvador	1 119	48	977	61	38	72	64	22	2	2	El Salvador				428
442	Panama	4 568		768		1 019		387		258		Panama				442
452	Haiti	4 712	182	2 642	194	726	195	133	133	508	267	Haiti				452
480	Colombia	22 733	64	8 027	61	2 551	83	3 605	62	1 013	49	Colombie				480
484	Venezuela	18 837	68	5 310	41	793	12	2 897	39	2 69	18	Venezuela				484
492	Surinam	12 879	37	6 237	31	64	3	3 186	87	3 248	74	Surinam				492
504	Peru	105 889	87	11 787	101	13 836	134	26 524	69	3 269	90	Pérou				504
508	Brazil	289 585	78													

**6,8 : Autres produits manufacturés
import**
**COMMERCE DE LA CE
par classes de produits et principaux partenaires**

JAN.-JUNE 1981		JAN.-JUIN 1981		Belg.-Lux.		United Kingdom		Ireland		Danmark		Ελλάδα		Pays Partenaires	Code
Code	Partner countries	1 000 ECU	Indices 81/ /80	1 000 ECU	Indices 81/ /80	1 000 ECU	Indices 81/ /80	1 000 ECU	Indices 81/ /80	1 000 ECU	Indices 81/ /80	1 000 ECU	Indices 81/ /80		
	World	7 714 952	90	13 905 520	93	1 321 148	112	1 961 467	93	785 939	139	Monde			
	Intra-EC (EUR 10)	5 013 536	92	5 035 041	89	1 053 555	111	965 341	92	559 739	174	Intra-CE (EUR 10)			
	Extra-EC	2 692 946	86	6 688 633	73	267 551	115	996 126	94	225 981	93	Extra-CE			
	Class 1	1 784 597	87	4 520 097	69	220 868	121	802 978	95	144 387	105	Classé 1			
	EFTA	380 866	104	1 778 894	54	83 194	114	658 170	93	42 567	86	AELE			
	Other Western Europe	142 622	106	254 095	94	10 337	96	18 697	83	13 740	97	Autr. pays d'Europe occid.			
	USA and Canada	463 275	90	1 805 985	86	111 864	138	80 161	101	60 434	152	USA et Canada			
	Other class 1	787 834	76	681 124	72	15 472	88	45 951	124	27 646	62	Autres classe 1			
	Class 2	750 394	95	1 910 777	95	37 490	101	135 280	92	39 868	89	Classé 2			
	ACP (59 countries)	273 657	95	86 180	47	396	87	1 250	66	6 127	86	ACP (59 pays)			
	DOM	30	125	576	360			1 469	139			DOM			
	TOM	211	232	1 486	96		101	1			1	TOM			
	Other class 2	476 496	95	1 822 535	99	36 993	101	132 560	92	33 739	60	Autres classe 2			
	Class 3 ¹⁾	157 955	60	257 758	47	9 193	67	57 888	85	41 728	88	Classé 3 ¹⁾			
	Eastern Europe ¹⁾	136 365	55	185 595	37	6 829	59	44 700	80	33 548	90	Europe orientale ¹⁾			
	Other class 3	21 590	127	72 163	159	2 364	113	13 167	111	8 179	59	Autres classe 3			
	Miscellaneous	8 470	45	2 181 850	42	52	52				218	Divers non classés			
	OECD	6 101 573	93	4 970 422	42	1 273 245	113	1 768 599	93	702 005	155	OCDE			
	Mediterranean Basin	292 489	113	296 983	53	21 142	99	57 751	106	21 012	90	Bassin méditerranéen			
	OPEC	20 221	95	46 754	27	277	334	2 091	57	177	55	OPEP			
	Latin America	58 754	54	99 481	37	5 481	89	9 445	70	3 756	17	Amérique latine			
	ASEAN	45 521	113	113 095	56	8 381	124	23 135	88	2 689	105	ANASE			
001	France	1 330 898	91	949 729	90	39 920	130	89 731	88	96 059	141	France		001	
002	Belgium and Luxembourg			601 631	54	41 465	115	76 584	79	24 021	108	Belgique et Luxembourg		002	
003	Netherlands	1 249 578	93	588 813	105	33 790	104	77 859	98	17 525	143	Pays-Bas		003	
004	R F of Germany	1 432 862	88	1 366 365	89	32 628	142	465 878	96	260 622	233	R F d'Allemagne		004	
005	Italy	478 813	88	844 887	108	97 564	121	73 026	84	115 778	153	Italie		005	
006	United Kingdom	445 666	113			798 105	108	162 800	88	41 566	140	Royaume-Uni		006	
007	Ireland	24 504	134	456 707	103			7 765	103	1 124	152	Irlande		007	
008	Denmark	31 278	104	178 504	116			8 918	127	3 045	196	Danemark		008	
009	Greece	19 936	105	48 406	151			1 165	105			Grèce		009	
024	Iceland	4 068	976	11 508	66		61		2 453	133		Islande		024	
028	Norway	31 896	111	228 874	110		11 713	146	92 722	92	53	Norvège		028	
030	Sweden	96 892	111	502 995	100		26 691	122	342 520	94	69	Suède		030	
032	Finland	39 322	114	352 427	85		23 392	100	100 597	99	8 844	101	Finlande		032
036	Switzerland	140 721	98	321 217	18		8 103	137	58 594	96	10 793	108	Suisse		036
038	Austria	52 553	95	187 055	107		7 433	98	38 983	80	9 509	96	Autriche		038
040	Portugal	25 413	105	174 818	93		5 802	99	22 299	85	2 412	82	Portugal		040
042	Spain	105 716	101	193 695	90		9 883	100	12 167	78	7 666	87	Espagne		042
046	Malta	11 803	141	27 992	101		145	53	882	97	4	Malte		046	
048	Yugoslavia	10 106	106	15 838	88		160	61	4 187	91	5 898	112	Yougoslavie		048
052	Turkey	14 808	122	15 363	226		148	54	1 068	111	370	Turquie		052	
054	Soviet Union	65 561	41	19 462	7		246	46	2 212	51	3 962	151	Union soviétique		054
060	Poland	25 804	68	44 707	72		2 436	46	8 617	75	2 070	85	Pologne		060
062	Czechoslovakia	11 975	96	32 674	70		2 966	67	12 497	90	12 744	91	Tchécoslovaquie		062
064	Hungary	4 010	93	15 687	77		95	23	7 438	80	5 675	121	Hongrie		064
066	Romania	7 222	75	22 013	91		167	63	2 969	83	2 840	141	Roumanie		066
068	Bulgaria	1 224	21	1 303	11		156	133	491	101	3 329	60	Bulgarie		068
070	Albania	1 017		32	200				107	306	29	42	Albanie		070
204	Morocco	3 999	76	4 304	43		39		192	64	4	Maroc		204	
212	Tunisia	27 491	123	1 656	56		1 100		18	5	1 155	4	Tunisie		212
220	Egypt	4 320	42	5 446	77		182	66	1 609	110	950	12	Egypte		220
224	Sudan	206	338	363	113						12	120	Soudan		224
272	Ivory Coast	3 521	104	2 254	298				225	250	8	800	Côte-d'Ivoire		272
276	Ghana	1 215	43	1 658	43		82		1	100	1		Ghana		276
280	Togo	4	15	2	3						10	107	Togo		280
318	Congo	11 203	162	310	87		58	967	253	36	164	104	Congo		318
322	Zaire	222 319	108	3 390	8				57	58	2 663	107	Zaire		322
346	Kenya	39	780	1 873	95				14	88	4	57	Kenya		346
352	Tanzania	1 351	28	3 559	146		3	17	40	8			Tanzanie		352
370	Madagascar	2	22	426	57				9	129	6		Madagascar		370
373	Mauritius	2 577	75	5 639	60		130	141	498	156			Maurice		373
378	Zambia	1 921	6	40 019	62		4				3 246	72	Zambie		378
382	Zimbabwe	1 073	100	810	483								Zimbabwe		382
390	South Africa	684 681	75	80 179	23		1 033	112	263	64	2 117	37	Rép. d'Afr. du S. et Namibie		390
395	Lesotho	15	4	366	185					1 100			Lesotho		395
400	United States of America	413 008	90	796 834	46	94 463	137	76 469	106	52 903	159	États-Unis d'Amérique		400	
404	Canada	50 268	95	263 283	73	17 401	147	3 692	51	7 531	114	Canada		404	
412	Mexico	1 611	30	36 889	61		37	54	445	68	90	192	Mexique		412
428	El Salvador	27	36	9	4				2	18			El Salvador		428
442	Panama	1 695		441	139								Panama		442
452	Haiti	76	52	514	139		33		21	233			Haiti		452
480	Colombia	1 495	68	5 362	74		216	64	463	90	1	100	Colombie		480
484	Venezuela	8 867	103	699	36					17			Venezuela		484
492	Surinam			144	3								Surinam		492
504	Peru	4 372	46	44 755	96		401	37	1 245	140			Pérou		504
508	Brazil	13 760	72	59 627	100		4 192	84	6 521	66			Brésil		508
512	Chile	23 064	41	49 968	66						1 280	8	Chili		512
516	Bolivia		32	3 235	112						3		Bolivie		516
520	Paraguay			84	115						1		Paraguay		520
524	Uruguay	1 967	165	4 052	171		56		166	23	310	176	Uruguay		524
528	Argentina	1 190	62	6 362	59		837	209	554	76	236	85	Argentine		528
600	Cyprus	1 097	168	14 006	105		133	87	623	49	307	274	Chypre		600
604	Lebanon	1 501	180	1 677	77				57	38	6	120	Liban		604
608	Syria	5	46	176	78				58	32	1	100	Syrie		608
616	Iran	4 922	58	10 711	141		0		969	38			Iran		616
624	Israël	65 082	111	74 028	107		3 483	80	2 738	107	2 468	81	Israël		624
640	Bahrain		41	9 831	243						2	200	Bahrein		640
647	United Arab Emirates		113	18 668	18		50						Emirats arabes unis		647
660	Afghanistan	35	11	2 895	141				255	52			Afghanistan		660
662	Pakistan	8 277	106	43 688	128		1 188	163	4 004	114	567	346	Pakistan		662
664	India	76 873	92	158 251	97		2 204	84	18 268	112	2 710	154	Inde		664
666	Bangladesh	3 452	60	5 362	92		36	28	146	60			Bangla Desh		666
669	Sri Lanka	906	97	7 768	145		196	110	422	64	0		Sri Lanka		669
672	Nepal	80	96	832	89		0		14	127			Népal		672
680	Thailand	10 458	102	35 586	99		629		8 352	84	208	161	Thaïlande		680
700	Indonesia														

EC TRADE
by commodity classes and mains countries

6,8 : Other manufactured goods
export

JAN.-JUNE 1981		EUR 10		Deutschland		France		Italia		Nederland			
Code	Partner countries	1 000 ECU	Indices 81/80	1 000 ECU	Indices 81/80	1 000 ECU	Indices 81/80	1 000 ECU	Indices 81/80	1 000 ECU	Indices 81/80	Pays Partenaires	Code
	World			20 795 790	100	13 194 600	104	13 563 190	110	5 427 913	101	Monde	
	Intra-EC (EUR 10)			10 396 630	93	6 731 897	93	6 678 151	95	4 011 671	96	Intra-CE (EUR 10)	
	Extra-EC			10 318 210	109	6 462 693	118	6 869 626	129	1 272 149	120	Extra-CE	
	Class 1			6 580 437	107	2 944 159	114	3 079 314	116	677 266	114	Classe 1	
	EFTA			4 057 848	99	1 199 845	101	1 291 205	101	338 655	97	AELE	
	Other Western Europe			731 545	103	456 245	114	347 646	120	94 613	117	Autr. pays d'Europe occid.	
	USA and Canada			1 297 618	138	948 771	125	1 101 927	135	193 554	157	USA et Canada	
	Other class 1			493 426	121	339 298	145	338 537	124	50 444	116	Autres classe 1	
	Class 2			2 610 923	126	3 094 898	125	3 356 755	144	513 458	137	Classe 2	
	ACP (59 countries)			283 224	124	635 664	108	212 774	111	106 036	129	ACP (59 pays)	
	DOM			4 869	122	204 487	115	11 244	115	791	141	DOM	
	TOM			8 946	128	46 125	111	39 715	223	12 813	113	TOM	
	Other class 2			2 313 884	126	2 208 623	133	3 093 022	146	393 818	141	Autres classe 2	
	Class 3 1)			1 126 852	91	423 637	95	433 657	122	81 426	87	Classe 3 1)	
	Eastern Europe 1)			1 020 426	88	381 289	94	410 183	120	76 488	90	Europe orientale 1)	
	Other class 3			106 426	154	42 348	106	23 374	180	4 938	56	Autres classe 3	
	Miscellaneous			80 960	82	7	14	15 414	86	144 094	109	Divers non classés	
	OECD			16 780 720	97	9 539 801	98	9 662 462	101	4 663 326	98	OCDE	
	Mediterranean Basin			1 802 676	137	1 583 530	135	1 893 461	155	249 472	136	Bassin méditerranéen	
	OPEC			1 290 230	124	1 259 639	139	2 207 282	149	246 058	149	OPEP	
	Latin America			445 455	129	358 036	133	388 757	180	58 552	153	Amérique latine	
	ASEAN			214 605	180	86 080	119	71 423	143	46 767	168	ANASE	
001	France			2 774 955	95	1 381 549	92	2 045 948	96	557 198	99	France	001
002	Belgium and Luxembourg			1 542 656	92	515 537	89	468 252	90	1 137 050	93	Belgique et Luxembourg	002
003	Netherlands			2 523 272	88	2 289 066	93	382 495	88	382 495	88	Pays-Bas	003
004	R F of Germany			1 356 886	93	1 268 765	89	2 756 957	93	1 461 017	95	R F d'Allemagne	004
005	Italy			1 333 227	90	981 156	99	776 005	108	205 491	84	Italie	005
006	United Kingdom			93 798	126	45 958	113	36 091	114	517 785	103	Royaume-Uni	006
007	Ireland			445 584	94	95 716	87	68 440	74	28 837	145	Irlande	007
008	Denmark			326 246	111	154 150	130	143 163	154	76 061	92	Danemark	008
009	Greece			2 468	117	2 703	123	4 275	102	28 230	105	Grèce	009
024	Iceland			283 876	100	79 288	114	48 118	95	3 879	104	Islande	024
028	Norway			580 531	95	179 833	99	133 560	102	48 736	85	Norvège	028
030	Sweden			209 281	112	60 874	104	52 132	110	82 961	97	Suède	030
032	Finland			1 502 600	100	660 202	96	635 158	105	22 034	118	Finlande	032
036	Switzerland			1 340 974	96	1 301 387	111	368 279	93	101 141	89	Suisse	036
038	Austria			128 117	120	85 558	125	49 685	125	53 065	112	Autriche	038
040	Portugal			304 748	98	305 850	106	49 885	100	26 838	127	Portugal	040
042	Spain			29 363	99	4 899	108	143 196	100	52 398	119	Espagne	042
046	Malta			322 536	105	65 062	120	25 204	112	3 985	183	Malte	046
048	Yugoslavia			71 514	122	54 210	235	146 662	138	26 549	108	Yougoslavie	048
052	Turkey			521 585	90	207 019	110	31 393	204	10 980	119	Turquie	052
056	Soviet Union			90 297	55	28 034	45	228 190	143	26 076	95	Union soviétique	056
060	Poland			77 561	109	12 002	117	43 900	76	7 779	66	Pologne	060
062	Czechoslovakia			171 909	114	28 310	99	14 642	96	6 174	60	Tchécoslovaquie	062
064	Hungary			88 291	66	55 461	94	10 760	131	15 752	96	Hongrie	064
066	Romania			66 212	60	61 900	61	24 652	77	8 262	97	Roumanie	066
068	Bulgaria			4 570	212	1 068	112	31 791	127	1 202	70	Bulgarie	068
070	Albania			6 356	98	7 924	140	2 820	77	6 672	69	Albanie	070
202	Canary Islands			23 251	113	134 793	108	9 333	79	1 055	110	Iles Canaries	202
204	Morocco			161 863	123	297 285	148	25 154	96	3 064	104	Maroc	204
208	Algeria			65 593	108	117 288	94	159 773	153	29 727	61	Algérie	208
212	Tunisia			145 128	148	115 959	169	43 090	87	18 521	100	Tunisie	212
216	Libya			64 264	116	70 680	111	760 555	185	12 702	223	Libye	216
220	Egypt			6 703	112	7 619	143	91 338	137	9 186	148	Egypte	220
224	Sudan			12 491	263	22 072	103	7 015	160	2 823	216	Soudan	224
240	Niger			9 964	131	108 388	85	1 335	425	2 877	121	Niger	240
272	Ivory Coast			155 681	137	104 696	151	10 062	93	8 645	86	Côte-d'Ivoire	272
288	Nigeria			7 813	92	8 741	141	147 958	155	34 097	168	Nigeria	288
302	Cameroon			14 909	84	10 827	122	2 874	89	2 871	141	Nigeria	302
322	Zaire			18 455	418	19 454	292	6 557	89	1 713	127	Zaire	322
330	Angola			6 825	76	4 286	115	10 372	292	4 102	147	Angola	330
346	Kenya			5 666	85	2 901	575	4 395	125	1 367	60	Kenya	346
352	Tanzania			6 670	142	594	63	1 561	72	6 334	171	Tanzanie	352
378	Zambia			7 880	751	1 055	606	3 449	207	1 464	123	Zambie	378
382	Zimbabwe			171 693	136	113 856	199	1 009	246	333	606	Zimbabwe	382
390	South Africa			1 153 955	137	821 422	124	76 755	164	22 710	140	Rép. d'Afr. du S. et Namibie	390
400	United States of America			143 663	148	127 348	129	986 621	137	176 821	158	États-Unis d'Amérique	400
404	Canada			124 954	181	116 696	165	115 300	125	16 733	144	Canada	404
412	Mexico			12 152	197	8 281	241	71 611	297	7 295	175	Mexique	412
416	Guatemala			6 985	66	5 246	66	2 734	254	831	150	Guatemala	416
448	Cuba			4 729	130	2 883	107	1 812	60	1 812	210	Cuba	448
476	Netherlands Antilles			18 283	176	5 832	102	34 282	240	10 397	101	Antilles néerlandaises	476
480	Colombia			60 482	114	34 444	87	13 520	80	1 438	110	Colombie	480
484	Venezuela			13 541	135	6 127	81	64 660	117	4 648	33	Venezuela	484
500	Ecuador			11 946	147	18 244	244	6 295	85	855	76	Équateur	500
504	Peru			65 200	92	70 997	113	11 169	277	1 508	204	Pérou	504
508	Brazil			30 462	136	15 877	203	73 545	306	9 651	237	Bésil	508
512	Chile			5 813	234	4 531	603	10 462	246	2 181	242	Chili	512
516	Bolivia			5 631	78	6 389	228	3 537	383	634	97	Bolivie	516
524	Uruguay			78 991	113	49 116	118	2 080	72	540	207	Uruguay	524
528	Argentina			10 420	115	9 150	126	61 195	124	22 988	370	Argentine	528
600	Cyprus			15 406	80	44 507	98	25 340	101	1 743	138	Chypre	600
604	Libanon			28 260	81	38 271	124	91 722	108	2 586	99	Liban	604
608	Syria			182 984	163	230 976	236	66 857	106	2 849	62	Syrie	608
612	Iraq			132 609	70	26 514	62	196 961	179	14 432	130	Irak	612
616	Iran			72 340	141	49 554	133	60 371	69	4 094	57	Iran	616
624	Israel			22 101	173	26 639	106	51 792	179	14 056	80	Israël	624
628	Jordan			251 956	116	240 364	123	27 387	128	3 784	215	Jordanie	628
632	Saudi Arabia			42 238	109	34 111	93	583 295	129	85 097	152	Arabie Saoudite	632
636	Kuwait			18 543	358	7 831	90	120 082	127	11 775	128	Koweït	636
640	Bahrain			11 046	161	11 777	94	9 661	124	2 501	163	Bahrein	640
644	Qatar			54 730	148	66 217	106	1 969	137	1 892	92	Qatar	644
647	United Arab Emirates			6 608	79	4 980	83	123 917	178	18 756	143	Émirats arabes unis	647
649	Oman			29 789	187	20 509	208	6 657	173	2 784	66	Oman	649
662	Pakistan			120 988	142	59 129	195	13 354	135	3 804	130	Pakistan	662
664	India			4 758	129	9 156	677	10 362	81	10 158	237	Inde	664
669	Sri Lanka			23 313	134	7 949	97	1 333	221	1 332	164	Sri Lanka	669
680	Thailand			74 396	280	26 932	140	13 712	203	6 673	197	Thaïlande	680
700	Indonesia			45 515	234	7 831	90	7 659	150	25 397	401	Indonésie	700
701	Malaysia			61 221	129	34 784	125	1 812	60	5 523	132	Malaisie	701
706	S												

6,8 : Autres produits manufacturés export

COMMERCE DE LA CE par classes de produits et principaux partenaires

JAN.-JUIN 1981		Belg.-Lux.		United Kingdom		Ireland		Danmark		Ελλάδα		Pays Partenaires	Code	
Code	Partner countries	1 000 ECU	Indices 81/80	1 000 ECU	Indices 81/80	1 000 ECU	Indices 81/80	1 000 ECU	Indices 81/80	1 000 ECU	Indices 81/80			
	World	9 388 182	91			778 960	109	1 632 046	113	813 661	111	Monde		
	Intra-EC (EUR 10)	6 435 666	86			613 672	105	673 110	105	431 226	102	Intra-CE (EUR 10)		
	Extra-EC	2 871 314	105			165 014	128	924 819	119	381 710	123	Extra-CE		
	Class 1	1 610 411	100			131 670	131	738 700	113	85 661	126	Classe 1		
	EFTA	654 740	83			42 958	127	596 559	110	15 534	106	AELE		
	Other Western Europe	129 997	98			7 011	122	28 649	110	13 391	59	Autr. pays d'Europe occid.		
	USA and Canada	695 010	122			69 664	136	85 190	126	51 508	191	USA et Canada		
	Other class 1	130 663	115			12 037	121	28 302	134	5 229	142	Autres classe 1		
	Class 2	1 088 589	117			29 859	123	157 235	169	251 611	119	Classe 2		
	ACP (59 countries)	112 301	102			6 046	112	17 345	212	20 556	183	ACP (59 pays)		
	DOM	3 260	96			16	67	27 953	111	2	2	DOM		
	TOM	3 794	125			1 305	223	521	146	2	2	TOM		
	Other class 2	969 234	119			22 492	123	111 416	188	231 050	115	Autres classe 2		
	Class 3 1)	172 315	83			3 486	94	28 884	93	44 437	140	Classe 3 1)		
	Eastern Europe 1)	154 614	80			3 425	117	25 359	88	43 846	141	Europe orientale 1)		
	Other class 3	17 701	120			61	8	3 525	180	591	84	Autres classe 3		
	Miscellaneous	81 202	80			274	623	34 117	119	725		Divers non classés		
	OECD	8 006 328	88			742 423	109	1 433 847	109	514 662	105	OCDE		
	Mediterranean Basin	511 086	110			20 367	158	68 550	212	141 518	98	Bassin méditerranéen		
	OPEC	401 763	113			10 955	171	76 628	249	151 657	131	OPEP		
	Latin America	83 344	126			3 963	131	9 995	120	60	79	Amérique latine		
	ASEAN	51 850	125			648	122	6 921	97	197	51B	ANASE		
001	France	2 036 206	91			43 493	122	65 550	100	83 598	113	France	001	
002	Belgium and Luxembourg					26 020	116	29 426	98	16 178	97	Belgique et Luxembourg	002	
003	Netherlands	1 295 974	88			35 917	128	69 606	93	20 105	72	Pays-Bas	003	
004	R F of Germany	1 702 230	87			88 451	106	315 457	104	209 328	100	R F d'Allemagne	004	
005	Italy	406 591	84			24 212	108	27 350	103	60 355	94	Italie	005	
006	United Kingdom	848 477	73			386 473	100	153 312	118	31 740	133	Royaume-Uni	006	
007	Ireland	31 056	106					8 421	130	910	300	Irlande	007	
008	Danmark	73 491	80			7 603	115			9 013	129	Danemark	008	
009	Greece	41 640	120			1 504	277	3 988	135			Grèce	009	
024	Iceland	3 762	106			140	101	15 042	121		47	Islande	024	
028	Norway	56 727	95			6 015	143	193 264	117	5 177	26	Norvège	028	
030	Sweden	122 977	94			14 259	109	285 472	107	5 729	170	Suède	030	
032	Finland	31 502	109			4 314	219	42 357	120	1 068	30	Finlande	032	
036	Switzerland	341 140	73			8 924	137	36 316	107	5 192	133	Suisse	036	
038	Austria	61 220	94			7 066	120	18 983	90	2 979	109	Autriche	038	
040	Portugal	37 412	109			2 240	111	5 124	73	303	134	Portugal	040	
042	Spain	73 029	85			5 470	118	7 568	129	3 651	111	Espagne	042	
046	Malta	13 447	106			850	266	743	91	1 283	78	Malte	046	
048	Yugoslavia	21 565	130			519	74	3 151	82	6 761	38	Yougoslavie	048	
052	Turkey	20 766	131			117	355	924	171	1 645		Turquie	052	
056	Soviet Union	100 600	95			1 417	353	11 012	96	9 300	198	Union soviétique	056	
060	Poland	10 038	49			150	10	4 095	72	1 014	291	Pologne	060	
062	Czechoslovakia	6 045	127			124	149	1 399	94	1 166	76	Tchécoslovaquie	062	
064	Hungary	9 322	109			968	175	4 976	120	9 633	328	Hongrie	064	
066	Romania	10 249	41			19	100	3 327	34	12 282	163	Roumanie	066	
068	Bulgaria	8 577	70			4		386	39	7 597	116	Bulgarie	068	
070	Albania	299	312							2 504	35	Albanie	070	
202	Canary Islands	2 068	86			121	68	273	114	18	86	Iles Canaries	202	
204	Morocco	12 880	96			1 708	184	340	74	400	167	Maroc	204	
208	Algeria	74 347	67			396	48	26 993	110	1 462	14	Algérie	208	
212	Tunisia	19 089	94			12	415	7	415	12	4 837	12	Tunisie	212
216	Libya	51 076	585			3 659	275	4 168	237	38 704	204	Libye	216	
220	Egypt	8 248	59			219	159	6 508	189	37 560	132	Égypte	220	
224	Sudan	4 223	92			719	65	9 111	420	3 361	589	Soudan	224	
240	Niger	303	85					6	600	523		Niger	240	
272	Ivory Coast	8 456	87					52	63	2		Côte-d'Ivoire	272	
288	Nigeria	37 926	153			2 527	296	5 355	215	15 219	204	Nigeria	288	
302	Cameroon	3 566	88			46	219	216	74	547	155	Cameroon	302	
322	Zaire	20 110	70			122	74	160	296	329	21	Zaire	322	
330	Angola	8 088	437					361	174	9	3	Angola	330	
346	Kenya	1 939	70			145	50	256	64	76	10	Kenya	346	
352	Tanzania	1 901	63			1 067	7	3 859	215			Tanzanie	352	
378	Zambia	541	70			228	18	130	122			Zambie	378	
382	Zimbabwe	2 538				16		122	452	356		Zimbabwe	382	
390	South Africa	28 688	133			2 151	120	5 298	155	915	434	Rép. d'Afr. du S. et Namibie	390	
400	United States of America	638 459	118			59 137	135	73 141	126	49 696	240	États-Unis d'Amérique	400	
404	Canada	56 552	196			10 527	141	12 049	131	1 812	29	Canada	404	
412	Mexico	18 350	194			797	125	876	224			Mexique	412	
416	Guatemala	2 376	210			43		143	142			Guatemala	416	
448	Cuba	10 163	244					639	272	18		Cuba	448	
476	Netherlands Antilles	1 136	157			52	88	222	167			Antilles néerlandaises	476	
480	Colombia	2 858	136			6	50	716	348			Colombie	480	
484	Venezuela	15 725	203			14	108	3 358	92	3	3	Venezuela	484	
500	Ecuador	2 045	179			216	119	142	121	3	150	Équateur	500	
504	Peru	3 461	103			1		330	193			Pérou	504	
508	Brazil	8 940	71			95	40	1 243	98	4	9	Brésil	508	
512	Chile	7 024	216			372	368	731	139			Chili	512	
516	Bolivia	5 678				1 477		45	52			Bolivie	516	
524	Uruguay	1 009	85			7	23	146	164			Uruguay	524	
528	Argentina	8 205	46			399	249	1 412	143	31	775	Argentine	528	
600	Cyprus	4 817	114			547	114	1 040	88	14 097	89	Chypre	600	
604	Lebanon	14 622	112			776	188	681	71	7 632	68	Liban	604	
608	Syria	11 620	109			944	954	1 054	70	9 064	59	Syrie	608	
612	Iraq	50 676	89			1 557	222	13 784	237	11 857	118	Irak	612	
616	Iran	36 998	83			776	277	1 744	73	17 466	255	Iran	616	
624	Israel	84 710	91			638	165	3 905	175	5 954	180	Israël	624	
628	Jordan	18 993	319			599	464	1 595	111	5 641	95	Jordanie	628	
632	Saudi Arabia	78 311	130			1 102	75	9 540	179	61 561	107	Arabie Saoudite	632	
636	Kuwait	15 987	157			164	56	5 099	92	3 063	83	Koweït	636	
640	Bahrain	2 383	227			163	204	1 208	135	141	46	Bahrein	640	
644	Qatar	3 584	176			111	209	1 219	147	382	130	Qatar	644	
647	United Arab Emirates	23 048	106			347	90	4 487	256	1 811	228	Émirats arabes unis	647	
649	Oman	1 895	94			65	406	369	104	543	148	Oman	649	

EC TRADE
by SITC groupsimport
INTRA (EUR 10)

Quantity in 1000 kg

Quantités en 1000 kg

SITC CITC Rev. 2	Products - Produits	1982	EUR 10	Deutsch- land	France	Italia	Nederland	Belg.-Lux	United Kingdom	Ireland	Danmark	Ελλάδα
001	Live animals	J		13 984	13 059	45 052		11 378		6 991	11	53
		F		14 131	11 352	30 390		11 499		6 955	11	
011	Meat, fresh, chilled or frozen	J		63 693	44 509	52 489		8 305		1 065	180	12 043
		F		58 358	39 760	58 019		8 969		1 192	73	
012	Meat, salted, dried or smoked	J		529	1 076	24		112		397		3
		F		385	1 103	12		224		307		
014	Prepared or preserved meat, n.e.s.	J		6 069	2 421	1 178		1 839		434	34	489
		F		5 496	2 424	1 036		2 151		400	90	
022	Milk and cream	J		18 355	8 075	172 040		10 028		3 298	1 950	10 881
		F		19 537	9 091	184 623		9 502		3 750	1 523	
023	Butter	J		1 596	4 830	5 431		3 841		131	288	243
		F		1 287	5 648	4 903		3 559		48	388	
024	Cheese and curd	J		17 586	4 227	23 228		7 011		242	260	2 687
		F		18 484	4 338	15 599		5 991		247	516	
025	Birds' eggs, fresh, preserved	J		23 830	1 118	1 419		1 641		1 578	220	2
		F		27 498	829	1 077		1 347		1 028	328	
034	Fish, fresh, chilled or frozen	J		14 599	14 077	4 875		3 310		275	4 537	1 007
		F		17 503	13 352	4 985		4 148		724	5 791	
035	Fish, dried, salted or smoked	J		1 970	416	438		260		85		275
		F		2 163	396	347		146		196	0	
036	Crustaceans and molluscs, fresh, frozen	J		578	5 029	686		2 702		33	370	330
		F		746	5 785	481		2 446		35	1 040	
037	Fish etc., prepared or preserved	J		1 910	1 100	691		901		446	154	162
		F		2 035	1 148	765		902		498	192	
041	Wheat and meslin, unmilled	J		85 199	46 493	134 371		75 444		15 815	1 404	4 945
		F		103 427	75 953	144 099		125 926		8 640	1 389	
042	Rice	J		11 448	19 127	176		1 977		150	969	564
		F		11 170	17 070	1 625		1 666		487	1 002	
043	Barley, unmilled	J		92 871	8 168	75 062		141 009		756	1	10 651
		F		178 890	14 909	73 389		170 351		366	4 988	
044	Maize (corn), unmilled	J		60 591	34 133	6 060		29 009		23 357	11 026	
		F		46 883	2 685	6 131		32 965		24 877	15 549	
045	Other cereals, unmilled	J		6 672	861	5 921		17 006		17	91	10
		F		4 868	756	1 403		20 150		51	1 495	
046	Meal and flour of wheat	J		5 252	3 909	68		2 617		771	288	
		F		4 826	4 072	26		2 518		791	334	
047	Other cereal meals and flours	J		713	2 424	27		795		351	3 073	330
		F		525	2 551			684		272	4 828	
048	Preparations of cereals, flour, starches	J		31 567	13 722	6 831		16 147		3 501	1 685	1 480
		F		29 478	16 089	8 526		17 127		4 654	1 913	
054	Vegetables and edible roots	J		223 614	65 022	57 256		74 349		21 682	5 374	3 162
		F		256 364	80 863	56 429		71 954		27 908	17 424	
056	Vegetables, roots, tubers, preserved	J		59 101	7 030	5 827		10 214		1 267	1 749	73
		F		60 852	9 368	5 075		9 837		1 063	1 760	
057	Fruit and nuts, fresh or dried	J		100 549	21 491	4 501		14 119		6 832	4 559	224
		F		95 719	23 595	3 161		12 978		5 790	3 866	
058	Prepared or preserved fruit	J		33 048	17 982	2 524		7 610		2 590	1 539	109
		F		34 668	21 132	4 714		7 801		2 739	1 656	
061	Sugar and honey	J		47 388	18 567	14 675		9 312		4 993	10 798	76
		F		56 146	5 991	12 641		10 300		10 345	3 814	
062	Sugar confectionery, not containing cocoa	J		2 454	1 489	1 093		978		942	320	172
		F		2 308	1 806	1 045		948		1 078	351	
071	Coffee and coffee substitutes	J		440	1 864	197		2 143		143	511	36
		F		591	2 497	177		1 978		153	784	
072	Cocoa	J		2 792	1 422	760		2 441		397	271	377
		F		3 217	1 475	1 067		2 396		149	495	
073	Chocolate and cocoa preparations	J		4 564	6 283	1 960		2 325		1 343	458	83
		F		4 886	6 704	1 963		2 932		1 113	731	
074	Tea and mate	J		88	13	81		86		154	65	22
		F		100	21	140		121		228	98	
075	Spices	J		428	104	47		105		28	43	7
		F		595	117	23		112		40	48	
081	Feeding stuff for animals	J		76 904	100 514	44 911		131 042		46 430	82 618	2 486
		F		102 846	100 170	29 718		118 397		32 353	86 397	
091	Margarine and shortening	J		2 170	4 457	669		2 484		239	183	57
		F		2 123	3 426	931		3 428		280	171	
098	Edible products and preparations n.e.s.	J		9 903	5 500	2 066		10 240		2 368	1 125	511
		F		10 660	5 437	2 260		10 266		3 050	1 427	
111	Non-alcoholic beverages, n.e.s.	J		12 922	4 844	472		38 821		691	53	111
		F		19 847	19 680	2 022		28 256		674	51	
112	Alcoholic beverages	J		86 950	112 469	8 013		20 348		1 031	4 681	1 147
		F		103 428	71 226	12 003		21 348		1 257	5 285	
121	Tobacco, unmanufactured and waste	J		4 831	1 128	244		1 268		18	11	138
		F		2 962	1 889			1 196		10	11	
122	Tobacco, manufactured	J		1 963	2 544	2 665		553		432	144	54
		F		2 584	2 497	1 914		721		435	35	

**import
INTRA (EUR 10)**
**COMMERCE DE LA CE
par groupes de la CTCI**

Value in 1000 ECU

Valeurs en 1000 ECU

SITC CTIC Rev. 2	Products - Produits	1982	EUR 10	Deutsch- land	France	Italia	Nederland	Belg.-Lux	United Kingdom	Ireland	Danmark	Ελλάδα
001	Animaux vivants p. alimentation humaine	J F		20 339 19 973	22 912 19 696	102 316 71 578		16 786 16 454		9 810 9 826	123 48	139
011	Viande etc. frais, réfrigérés, congelés	J F		128 712 114 265	114 868 97 069	149 589 164 963		18 968 20 469		2 282 2 490	124 109	37 038
012	Viandes etc. séchés, salés, fumés	J F		1 965 1 759	4 785 4 881	128 51		632 965		1 086 803		29
014	Préparations et conserves de viande	J F		15 000 13 884	7 007 7 000	3 973 3 321		4 678 5 623		1 062 1 011	98 247	1 231
022	Lait et crème de lait	J F		12 326 12 236	3 473 5 784	57 426 59 341		7 487 7 817		1 024 939	2 137 1 669	11 667
023	Beurre	J F		4 775 3 806	14 057 16 447	16 090 14 544		12 921 11 509		399 150	720 984	851
024	Fromage et caillebotte	J F		50 410 53 694	11 589 12 295	62 664 42 355		20 544 17 791		673 616	681 1 116	6 684
025	Œufs d'oiseaux	J F		26 068 29 500	1 507 1 427	2 346 2 126		1 831 1 559		2 360 1 447	238 331	8
034	Poissons frais, réfrigérés, congelés	J F		15 625 20 175	18 039 16 694	14 361 12 971		6 640 6 773		312 519	2 798 3 057	1 617
035	Poissons séchés, salés, fumés	J F		3 009 3 054	941 809	1 875 1 413		741 597		162 314		586
036	Crustacés frais, réfrigérés, congelés	J F		1 361 1 744	6 192 6 296	1 839 1 586		2 860 2 642		196 173	169 244	578
037	Poissons, crustacés, préparés ou conservés	J F		4 822 5 361	3 271 3 568	2 099 2 029		3 687 3 500		1 433 1 669	283 312	442
041	Froment et méteil non moulus	J F		17 360 21 672	10 238 17 495	28 221 30 383		16 146 25 462		4 309 2 243	320 310	1 329
042	Riz	J F		5 572 6 201	10 061 9 170	60 356		933 866		88 317	659 681	529
043	Orge non mondée	J F		19 616 39 791	2 036 3 795	14 597 14 498		27 510 33 602		133 120		2 206
044	Maïs non moulu	J F		11 774 13 685	7 315 609	1 758 1 691		6 369 7 759		5 046 5 656	2 573 3 643	
045	Autres céréales non moulues	J F		1 393 1 251	230 251	1 162 299		3 321 4 082		10 29	55 350	6
046	Semoule et farine de froment	J F		1 708 1 571	1 440 1 576	26 11		850 782		306 262	77 108	
047	Autres semoules et farines	J F		188 141	707 739	9		214 183		140 112	858 1 323	119
048	Préparations de céréales, farines, féculés	J F		22 609 23 207	16 485 19 964	7 118 8 065		10 636 12 083		6 017 8 568	1 400 1 810	1 816
054	Légumes, plantes, etc., frais	J F		71 800 77 591	22 283 26 113	14 097 14 139		18 194 19 025		7 052 7 736	2 645 5 254	1 512
056	Légumes, racines, etc., conservés	J F		41 594 41 770	4 747 6 233	6 036 5 450		7 475 7 708		946 1 029	1 303 1 312	70
057	Fruits frais, secs, sauf oléagineux	J F		48 301 45 528	13 167 13 061	2 234 1 980		9 108 8 645		3 421 3 260	2 126 1 922	561
058	Préparations et conserves de fruits	J F		22 869 23 501	13 660 14 933	2 225 2 918		6 743 6 444		1 985 2 582	1 276 1 442	163
061	Sucres et miel	J F		11 495 14 269	9 402 2 784	7 588 6 591		2 332 2 302		1 583 2 240	2 089 1 413	94
062	Confiserie, sucreries, sans cacao	J F		4 996 4 773	2 980 3 553	2 125 2 227		1 969 1 939		2 022 2 271	656 757	438
071	Café et succédanés du café	J F		2 060 2 682	8 182 12 132	2 526 2 162		6 754 7 966		903 1 039	2 118 3 210	204
072	Cacao	J F		8 692 10 652	3 101 3 436	1 324 2 479		6 924 7 315		955 582	481 1 119	1 710
073	Chocolat et préparat. aliment. au cacao	J F		9 737 10 812	14 372 15 178	5 097 4 820		5 154 7 013		4 042 4 261	1 334 2 164	306
074	Thé et maté	J F		277 342	67 79	336 637		402 470		269 396	191 280	144
075	Épices	J F		687 912	389 475	541 162		294 366		69 97	160 179	25
081	Nourriture pour animaux	J F		18 551 22 258	26 774 27 936	22 701 17 490		25 213 25 962		10 290 7 112	19 580 20 986	1 398
091	Margarine, graisses culinaires	J F		1 641 1 608	3 545 2 689	650 694		1 675 2 210		196 210	104 94	64
098	Produits et préparat. aliment., n.d.a.	J F		12 099 15 224	7 087 7 868	3 564 4 382		10 303 10 461		2 944 3 832	1 307 1 451	770
111	Boissons non alcooliques, n.d.a.	J F		1 913 3 299	1 590 2 124	138 379		5 239 5 778		274 254	48 33	109
112	Boissons alcooliques	J F		67 664 69 222	35 775 25 936	13 642 17 550		22 379 23 289		1 948 2 643	5 387 6 633	1 722
121	Tabacs bruts et déchets	J F		10 819 7 394	247 358	521		4 616 3 854		74 81	15 10	865
122	Tabacs fabriqués	J F		7 583 10 151	33 171 35 552	27 662 20 443		3 061 4 094		1 251 1 730	549 273	453

Quantity in 1000 kg

Quantités en 1000 kg

SITC CITC Rev. 2	Products - Produits	1982	EUR 10	Deutsch- land	France	Italia	Nederland	Belg.-Lux	United Kingdom	Ireland	Danmark	'Ελλάδα
211	Hides, skins (excluding furskins), raw	J F		4 003 4 396	1 519 1 308	19 119 27 805		1 982 2 393		262 263	96 55	686
212	Furskins, raws	J F		89 101	33 62	82 56		123 142		0	16 7	
222	Seeds for 'soft' fixed vegetable oil	J F		30 868 46 585	510 889	16 2 089		5 241 3 545		4 1 693	470 279	
223	Seeds for other fixed vegetable oils	J F		1 978 1 734	1 386 2 521	80 170		665 1 171		115 63	845 813	63
232	Natural rubber latex; rubber, gums	J F		515 249	107 17	740 111		556 357		105 249	63 53	19
233	Synthetic rubber latex, rubber, etc.	J F		15 024 15 568	9 785 9 850	10 610 12 337		9 092 9 485		1 031 809	922 1 354	892
244	Cork, natural, raw and waste	J F		34 42	6 0	16		7 2		1		
245	Fuel wood and wood charcoal	J F		967 1 187	19 59	509 350		2 740 3 896		1 2	23	0
246	Pulpwood, (incl. chips and wood waste)	J F		12 045 26 333	5 332 11 584	6 919 8 554		75 216 144 577			875 990	1
247	Other wood, rough or roughly squared	J F		11 390 24 902	5 187 8 493	34 224 45 653		13 812 25 812		474 295	498 719	235
248	Wood, simply worked, and sleepers	J F		8 536 12 318	7 093 9 385	8 041 15 020		17 271 19 388		2 567 2 206	505 586	
251	Pulp and waste paper	J F		27 162 36 001	27 066 33 886	23 680 34 295		8 928 7 356		88 112	211 329	
261	Silk	J F		1 4	4 18	9 1		2				1
263	Cotton	J F		1 135 1 740	2 321 2 824	2 573 2 511		1 136 1 136		301 444	75 138	
264	Jute and other textile bast fibres	J F		98 100	550 788			149 230		78 40	0	
265	Veg. textile fibres, excluding cotton, jute	J F		322 530	1 889 2 289	1 091 1 747		5 037 7 812		57 50	11 2	4
266	Synthetic fibres for spinning	J F		4 730 4 542	6 499 7 368	7 695 7 996		5 423 5 971		235 115	225 593	1 690
267	Other man-made fibres for spinning	J F		2 200 2 648	1 564 1 589	2 119 3 237		1 267 1 181		1 382 1 511	0	306
268	Wool and other animal hair	J F		1 690 1 791	936 870	2 783 2 827		2 032 2 329		571 396	207 294	155
269	Old clothing, other text. articles; rags	J F		1 873 2 042	2 421 3 681	2 943 3 406		2 070 3 402		72 79	35 79	39
271	Fertilizers, crude	J F		5 190 3 146	4 426 4 993	2 116 1 226		11 222 17 239		440 389	75 100	
273	Stone, sand and gravel	J F		298 738 646 450	251 362 460 571	85 228 81 471		377 066 755 070		24 412 26 453	6 722 1 526	2 180
274	Sulphur and unroasted iron pyrites	J F		320 254	2 304 2 650	9 210 24 749		9 298 8 124		20 32	1 096 7 826	2 646
277	Natural abrasives, n.e.s.	J F		359 384	710 681	44 0		29 793		2 13	45 28	
278	Other crude minerals	J F		322 391 310 376	181 364 195 996	116 819 141 794		285 364 238 843		11 905 10 481	43 833 44 104	40 092
281	Iron ore and concentrates	J F		94 595 101 624	2 585 1 254	25 353		359 161 421 071			2	51
282	Iron or steel scrap and waste	J F		84 275 103 536	17 305 42 207	378 968 383 149		58 543 67 637		181 60	7 506 16 606	4
286	Ores and concentrates of uran and thorium	J F						2				
287	Base metal ores and concentrates, n.e.s.	J F		22 489 38 648	20 148 10 099	6 859 43 220		3 454 5 526		7 129	119 189	214
288	Non-ferrous metal waste and scrap	J F		26 303 34 515	20 208 15 671	8 177 13 167		24 138 18 662		930 674	1 101 1 355	
289	Precious metal ores, waste, n.e.s.	J F		24 12	5 5	1		0 0				
291	Crude animal materials, n.e.s.	J F		8 801 8 701	9 860 9 490	3 017 2 348		8 405 8 506		418 303	3 704 1 441	22
292	Crude vegetable materials, n.e.s.	J F		18 532 23 159	9 993 14 152	3 808 5 494		4 837 6 519		1 224 1 790	1 065 1 132	117
322	Coal, lignite and peat	J F		123 501 174 581	449 295 512 497	9 929 214 808		168 311 211 873		74 903 53 296	1 897 4 163	15
323	Briquettes, coke, semi-coke	J F		36 752 65 718	219 316 221 892	14 515 12 677		199 423 216 526		3 038 7 296	8 010 15 703	5 723
333	Petroleum oils, crude	J F		1 328 885 1 322 713	349 958 370 698			89 891 142 047			70 470 166 281	
334	Petroleum products, refined	J F		1 620 441 1 615 865	508 166 357 225	484 152 322 757		227 402 263 704		293 358 340 497	332 798 206 311	15 627
335	Residual petroleum products, n.e.s.	J F		69 133 106 052	34 703 45 989	21 894 16 901		15 905 20 295		10 778 3 826	8 033 5 554	1 368

**import
INTRA (EUR 10)**
**COMMERCE DE LA CE
par groupes de la CTCI**

Value in 1000 ECU

Valeurs en 1000 ECU

SITC CTIC Rev. 2	Products - Produits	1982	EUR 10	Deutsch- land	France	Italia	Nederland	Belg.-Lux	United Kingdom	Ireland	Danmark	Ελλάδα
211	Cuir et peaux bruts, sauf pelleteries	J F		3 625 4 427	1 850 1 615	30 646 48 614		2 219 2 768		282 329	119 88	1 188
212	Pelleteries brutes	J F		16 557 19 879	3 502 6 250	10 617 9 921		2 150 3 548		4	2 483 479	
222	Fruits oléagineux pour extract. d'huiles douces	J F		14 218 22 134	184 387	25 871		1 784 1 512		7 353	153 186	
223	Fruits oléagineux pour extract. d'autres huiles	J F		1 196 1 040	635 1 665	64 61		301 470		75 32	365 364	39
232	Caoutchouc naturel	J F		540 275	111 29	687 112		527 343		100 257	74 71	21
233	Caoutchouc synthétique	J F		18 351 19 393	11 388 11 825	12 194 14 633		7 949 7 742		917 695	941 1 313	1 070
244	Liège brut et déchets	J F		25 40	7 1	41		6 4		1		
245	Bois chauffage, charbon de bois	J F		106 112	20 12	65 31		220 329		1 7	5	1
246	Bois de trituration	J F		454 1 095	327 708	404 478		2 924 5 599		0	23 38	0
247	Autres bois bruts ou simplement équarris	J F		1 600 3 743	597 910	4 398 6 041		1 057 1 906		124 82	67 100	66
248	Bois simplement travaillés, traverses	J F		3 536 4 395	3 303 4 042	2 054 3 631		5 215 5 644		1 075 1 026	265 291	
251	Pâtes à papier et déchets de papier	J F		5 925 7 329	5 648 7 391	6 201 8 391		1 691 1 674		13 6	39 46	
261	Soie	J F		9 20	14 161	214 27		9				21
263	Coton	J F		720 1 122	1 999 2 646	3 254 2 847		1 050 1 146		377 607	64 87	
264	Jute et autres fibres libériennes	J F		25 25	135 190			27 46		23 9	1	
265	Fibres végétales (sauf coton, jute)	J F		312 505	1 356 1 713	1 791 2 844		2 122 2 824		121 111	6 4	8
266	Fibres synthétiques pour filage	J F		8 775 8 395	11 930 13 389	13 515 14 209		10 894 12 124		545 264	450 1 051	3 388
267	Aut. fibres synthétiques et artif., déchets	J F		2 414 2 795	1 571 1 518	2 489 4 327		1 352 1 310		699 939	1	476
268	Laines et poils fins ou grossiers	J F		7 328 7 005	2 447 2 662	10 167 10 683		5 915 6 256		1 734 1 246	587 830	857
269	Friperie, drilles et chiffons	J F		440 460	1 419 2 122	1 097 1 394		980 1 516		101 97	44 96	26
271	Engrais bruts	J F		303 288	462 144	211 183		491 819		62 45	3 4	
273	Pierres, sables et graviers	J F		2 589 3 714	2 688 4 224	2 907 3 139		2 311 3 928		429 471	209 132	99
274	Soufre et pyrites de fer non grillées	J F		38 39	329 420	1 368 3 598		1 289 1 138		22 13	156 1 121	101
277	Abrasifs naturels (y compr. diam. indust.)	J F		1 185 1 494	606 817	480 1 739		894 6 630		9 13	11 8	
278	Autres produits minéraux bruts	J F		14 579 16 267	9 266 10 907	11 883 10 693		7 773 7 395		1 148 1 094	2 168 1 679	1 285
281	Minerais de fer et concentrés	J F		880 921	52 30	5 57		1 958 2 420			1	15
282	Ferrailles de fonte, de fer ou d'acier	J F		7 684 9 503	2 278 4 967	41 251 41 060		6 921 8 012		16 6	642 1 662	0
286	Minerais d'uranium, de thorium	J F						21				
287	Minerais de métaux communs, n.d.a.	J F		7 370 8 712	4 192 4 290	3 953 4 695		3 263 4 058		13 33	64 80	215
288	Déchets de métaux non ferreux	J F		20 654 26 936	9 362 9 756	6 886 13 079		17 471 19 097		393 329	826 1 076	
289	Minerais des métaux précieux, déchets	J F		839 945	1 754 616	245		273 15				
291	Matières brutes d'origine animale, n.d.a.	J F		5 879 6 513	5 655 5 914	2 777 2 632		2 133 2 409		334 330	1 210 863	185
292	Matières brutes d'origine végétale, n.d.a.	J F		61 665 66 542	27 572 36 804	10 914 19 910		10 134 14 098		3 506 3 493	3 932 3 922	507
322	Houilles, lignites et tourbe	J F		9 729 13 774	33 725 38 319	1 044 24 730		16 798 20 790		7 895 5 870	154 472	2
323	Briquettes, cokes et semi-cokes	J F		3 856 8 334	24 067 24 359	2 005 1 840		19 549 20 976		459 787	858 1 971	1 023
333	Huiles brutes de pétrole	J F		344 023 346 717	90 095 98 980			22 626 36 056			19 927 44 140	
334	Produits raffinés du pétrole	J F		464 976 426 839	126 369 97 494	98 896 75 522		64 569 71 880		83 406 97 353	96 214 61 950	6 543
335	Produits résiduels du pétrole	J F		21 434 35 027	8 626 12 803	9 266 7 641		4 111 5 105		1 729 1 172	2 075 1 685	446

Quantity in 1000 kg

Quantités en 1000 kg

SITC CITC Rev. 2	Products - Produits	1982	EUR 10	Deutsch- land	France	Italia	Nederland	Belg.-Lux	United Kingdom	Ireland	Danmark	Ελλάδα
341	Gas, natural and manufactured	J F		45 369 45 454	1 947 218 1 782 773	455 465 339 349		876 190 688 390		14 267 10 109	10 463 12 640	20
351	Electric current	J F										
411	Animal oils and fats	J F		7 300 4 364	2 881 2 656	695 1 058		5 773 3 553		502 530	1 398 1 579	21
423	Fixed vegetable oils, 'soft'	J F		14 836 13 279	25 549 28 791	6 802 14 022		7 835 6 457		1 979 1 667	3 466 4 827	2
424	Other fixed vegetable oils	J F		4 139 2 965	8 207 7 995	4 215 7 130		2 740 2 948		1 392 1 748	583 1 521	34
431	Processed animal and vegetable oils, etc.	J F		12 382 12 281	12 579 12 919	3 482 5 464		10 207 9 411		1 072 1 232	5 514 4 425	555
511	Hydrocarbons, n.e.s., derivatives	J F		134 728 91 694	66 629 79 675	26 269 57 804		82 869 155 338		585 930	1 571 1 187	3 344
512	Alcohols, phenols, etc.	J F		58 259 73 446	22 971 23 486	27 522 18 910		14 474 15 938		1 243 1 561	5 657 1 824	893
513	Carboxylic acids, etc.	J F		28 731 33 229	18 540 20 765	20 126 22 897		9 869 10 720		1 737 1 493	1 695 2 136	2 917
514	Nitrogen function compounds	J F		26 156 23 895	12 228 14 096	15 762 11 497		7 366 5 624		2 851 1 685	1 183 1 490	1 527
515	Organo-inorganic compounds, etc.	J F		8 998 11 976	4 008 4 473	7 642 5 811		2 840 2 455		746 1 004	234 320	130
516	Other organic chemicals	J F		27 741 19 004	11 103 9 902	10 394 11 773		17 902 15 707		631 464	3 310 614	837
522	Inorganic chemical elements, oxides, etc.	J F		51 638 84 551	77 847 85 465	20 700 25 345		83 549 91 228		11 340 12 051	20 917 10 879	6 412
523	Other inorganic chemicals	J F		23 539 31 707	32 830 36 158	18 826 22 024		25 831 27 636		5 081 5 169	13 878 10 710	6 996
524	Radio-active and associated materials	J F		65 99	261 119	26 67		13 11		1 1	1 0	1
531	Synthetic dyes, natural indigo, etc.	J F		1 194 928	1 665 1 766	1 739 1 558		543 605		268 329	124 207	103
532	Dyeing, tanning extracts, etc.	J F		154 355	550 513	2 213 2 784		170 183		96 106	40 34	237
533	Pigments, paints, varnishes, etc.	J F		9 229 13 112	12 467 14 155	4 731 5 468		6 872 6 503		1 285 1 368	915 1 142	1 718
541	Medicine and pharmaceutical products	J F		2 117 2 595	1 317 1 778	915 947		1 353 1 309		877 896	386 379	145
551	Essent. oils, perfume and flavour materials	J F		555 695	217 344	356 391		183 175		204 281	49 46	34
553	Perfumery, cosmetics, toilet preparations	J F		2 684 2 584	1 496 1 870	1 102 1 462		1 859 2 078		651 740	277 324	82
554	Soaps, polishing and scour. preparations	J F		10 737 15 061	15 430 17 531	5 468 5 628		11 793 12 611		4 190 4 524	1 888 2 211	832
562	Fertilizers, manufactured	J F		194 362 298 940	221 502 327 597	35 302 41 715		68 991 103 855		78 000 80 118	6 322 6 831	158
572	Explosives, pyrotechnic products	J F		251 154	131 158	35 175		89 145		3 110	3 10	11
582	Products of condensation, etc.	J F		36 414 41 388	29 991 31 437	16 333 16 480		16 945 19 310		2 459 1 950	3 386 3 470	2 088
583	Products of polymerization, etc.	J F		111 278 113 579	79 651 93 293	74 816 82 776		45 478 47 287		11 003 11 476	14 388 16 565	9 510
584	Cellulose derivatives, etc.	J F		3 372 3 183	2 089 2 218	2 322 2 731		885 876		320 392	312 428	294
585	Other artificial resins, plastic materials	J F		3 127 3 788	1 119 1 475	2 441 3 715		1 134 847		392 321	256 289	220
591	Disinfectants, insecticides, etc.	J F		3 208 4 324	13 430 9 576	7 558 7 558		893 1 825		628 999	537 1 175	692
592	Starches, inulin, gluten, etc.	J F		8 538 10 020	6 556 7 525	5 468 6 108		3 473 3 811		1 596 2 309	2 224 2 343	530
598	Miscellaneous chemical products, n.e.s.	J F		51 620 54 563	62 703 139 744	33 290 34 530		23 535 33 361		3 818 6 322	6 043 4 799	3 829
611	Leather	J F		1 166 1 242	1 316 1 323	1 023 1 108		141 169		116 55	55 94	56
612	Manufactures of leather, n.e.s.	J F		654 609	587 699	54 199		147 162		108 163	40 62	4
613	Furskins, tanned or dressed	J F		72 106	34 37	50 53		8 23		2 2	1 4	96
621	Materials of rubber	J F		5 030 5 587	3 153 3 778	1 033 1 224		3 409 4 281		359 424	340 476	398
625	Rubber tyres, tyre cases, etc.	J F		17 240 20 313	9 573 11 355	6 763 7 807		5 725 7 717		1 291 1 498	1 074 1 515	593
628	Articles of rubber, n.e.s.	J F		1 471 1 712	1 272 1 456	389 446		563 770		223 230	193 192	175
633	Cork manufactures	J F		136 140	47 12	26 17		18 32		7 14	33 31	9

**import
INTRA (EUR 10)**
**COMMERCE DE LA CE
par groupes de la CTCI**

Value in 1000 ECU

Valeurs en 1000 ECU

SITC CTIC Rev. 2	Products - Produits	1982	EUR 10	Deutsch- land	France	Italia	Nederland	Belg.-Lux	United Kingdom	Ireland	Danmark	Ελλάδα
341	Gaz naturels, gaz manufacturés	J		13 676	251 184	92 878		159 514		3 989	3 082	20
		F		14 025	220 958	69 737		128 381		2 782	3 976	
351	Énergie électrique	J		4 472	13 076			14 407				354
		F		5 060	14 141			5 611				255
411	Huiles et graisses animales	J		3 640	1 369	430		2 723		305	674	17
		F		2 447	1 220	619		1 618		319	760	
423	Huiles végétales fixes douces	J		7 791	18 019	4 351		4 500		1 062	1 758	4
		F		7 027	18 673	9 793		3 688		993	2 380	
424	Autres huiles végétales fixes	J		2 584	5 488	2 991		1 725		795	384	39
		F		1 843	5 518	5 151		2 061		1 318	1 012	
431	Huiles et graisses élaborées	J		6 822	8 013	2 704		5 626		675	2 519	550
		F		6 878	8 175	3 834		5 313		936	2 013	
511	Hydrocarbures et dérivés halogénés, etc.	J		73 226	36 721	14 658		44 117		420	1 004	2 330
		F		49 505	43 121	32 099		90 293		742	860	
512	Alcools, phénols, dérivés halogénés, etc.	J		21 629	16 069	16 956		8 803		933	3 518	791
		F		24 655	16 915	14 754		9 615		1 325	1 562	
513	Acides carboxyliques, etc.	J		25 894	20 401	19 879		8 470		1 874	1 667	3 052
		F		28 512	21 156	22 993		8 675		1 831	2 297	
514	Composés à fonctions azotées	J		40 098	25 322	23 867		9 100		2 743	1 769	1 941
		F		39 912	27 257	22 815		10 187		1 694	2 074	
515	Composés organo-minér., hétérocycliques	J		25 635	22 654	34 673		15 902		4 188	1 267	834
		F		25 937	29 894	28 796		8 534		3 950	1 557	
516	Autres produits chimiques organiques	J		22 813	12 406	11 208		12 199		851	1 990	786
		F		16 468	11 515	12 610		10 216		708	901	
522	Produits chimiques inorganiques	J		16 424	18 987	12 715		12 899		3 359	4 782	1 569
		F		22 137	19 983	15 863		13 779		3 138	3 762	
523	Autres produits chimiques inorganiques	J		8 699	14 578	11 024		7 872		2 425	4 292	2 223
		F		13 176	17 514	12 682		8 457		1 857	3 907	
524	Matières radio-actives et associés	J		23 387	9 252	3 339		85		25	121	4
		F		17 428	54 786	1 435		56		32	156	
531	Color. org. synthétiques, indigo nat., etc.	J		6 058	10 663	14 537		3 367		1 203	785	1 161
		F		5 944	11 021	11 640		4 062		1 234	1 372	
532	Extraits pour teinture, tannage, etc.	J		387	489	2 166		202		84	79	206
		F		420	526	2 731		213		163	66	
533	Pigments, peintures, vernis, etc	J		15 387	21 508	11 287		10 959		2 454	2 180	3 576
		F		19 936	25 043	12 596		10 874		2 728	2 616	
541	Produits médicaux et pharmaceutiques	J		52 027	26 265	30 030		24 850		13 705	6 420	6 184
		F		47 666	30 615	26 226		30 359		12 033	10 183	
551	Huiles essentielles et produits aromatiques	J		5 447	2 960	3 777		1 313		2 388	482	722
		F		5 680	3 956	4 179		1 510		2 754	379	
553	Parfumerie et produits de beauté	J		15 402	7 002	9 184		7 126		2 805	1 617	622
		F		17 561	9 411	12 319		8 971		3 320	2 462	
554	Savons; produits d'entretien	J		10 153	14 720	7 207		8 358		3 915	2 235	1 348
		F		13 685	17 112	8 692		11 243		4 775	2 453	
562	Engrais manufacturés	J		27 009	32 525	6 194		8 185		11 769	1 226	201
		F		43 586	46 933	7 073		12 729		12 495	1 301	
572	Explosifs et articles de pyrotechnie	J		1 027	618	314		206		35	42	393
		F		843	655	1 044		461		288	86	
582	Produits de condensation, etc.	J		56 237	45 541	29 400		17 785		2 649	5 983	3 325
		F		59 076	48 238	30 516		19 306		2 739	6 524	
583	Produits de polymérisation, etc.	J		110 787	94 906	73 347		45 996		12 452	16 186	8 953
		F		117 108	106 355	79 628		48 109		12 352	18 642	
584	Cellulose, dérivés chimiques de cellulose	J		7 591	6 063	5 028		2 427		1 393	1 294	852
		F		7 451	6 686	7 282		2 531		1 283	1 435	
585	Autres résines artificielles et mat. plast.	J		3 480	2 705	1 954		1 382		852	516	195
		F		4 162	2 965	2 940		1 234		561	569	
591	Désinfectants, insecticides, etc.	J		12 611	66 498	22 007		3 190		1 063	1 468	2 243
		F		16 460	38 870	21 152		8 280		2 797	2 821	
592	Amidons, gluten, colles, etc.	J		6 473	6 607	4 956		4 220		1 384	2 024	703
		F		8 582	7 967	6 054		4 904		1 636	2 067	
598	Produits chimiques divers, n.d.a.	J		32 360	36 631	40 971		21 342		2 902	6 762	4 631
		F		34 347	38 019	45 721		22 229		3 113	5 579	
611	Cuir et peaux, préparés	J		19 613	12 661	8 558		2 619		1 127	682	221
		F		20 001	14 246	8 548		2 917		685	1 095	
612	Articles manufacturés en cuir, n.d.a.	J		4 090	3 920	446		1 284		600	221	39
		F		4 308	4 884	701		1 334		706	265	
613	Pelleteries tannées ou apprêtées	J		4 276	2 036	2 933		417		74	141	6 128
		F		6 032	2 718	4 632		965		88	381	
621	Produits en caoutchouc	J		10 159	7 524	3 242		5 314		925	1 085	1 079
		F		12 007	8 855	3 381		6 613		901	1 465	
625	Pneumatiques, chambres à air, etc.	J		47 898	25 012	17 618		15 941		4 246	3 150	2 039
		F		57 950	29 225	21 380		23 186		4 296	4 182	
628	Ouvrages en caoutchouc, n.d.a.	J		8 767	7 455	3 141		3 090		1 042	1 153	933
		F		11 999	8 951	3 880		3 795		1 114	1 511	
633	Ouvrages en liège	J		361	156	290		97		38	93	63
		F		367	89	156		171		43	96	

Quantity in 1000 kg

Quantités en 1000 kg

SITC CITC Rev. 2	Products - Produits	1982	EUR 10	Deutsch- land	France	Italia	Nederland	Belg.-Lux	United Kingdom	Ireland	Danmark	Ελλάδα
634	Veneers, reconstituted wood, etc. n.e.s.	J F		23 336 28 563	27 413 30 117	6 111 12 143		7 404 7 078		3 478 4 296	2 640 5 242	30
635	Wood manufactures, n.e.s.	J F		5 896 8 769	5 514 7 441	995 1 320		7 748 9 084		839 1 013	181 283	94
641	Paper and paperboard	J F		95 709 101 195	98 874 109 877	31 563 30 683		54 734 67 038		6 760 6 519	5 435 7 398	3 620
642	Articles of paper, pulp, paperboard	J F		17 736 18 770	22 137 25 492	4 580 4 293		19 398 19 046		4 612 4 819	2 880 2 896	2 725
651	Textile yarn	J F		14 141 19 305	14 091 15 240	10 381 11 062		12 186 12 812		1 963 2 710	2 751 2 708	524
652	Cotton fabrics, woven, excl. spec. fabrics	J F		2 686 2 513	4 442 5 156	2 651 3 772		2 403 2 690		298 384	450 469	251
653	Synthetic fabrics, woven, excl. spec. fabr.	J F		3 484 3 551	3 818 4 506	1 001 1 308		2 378 2 196		398 422	517 631	650
654	Other woven textile fabrics	J F		1 730 1 875	797 937	285 349		273 268		169 195	137 219	99
655	Knitted or crocheted fabrics	J F		1 256 1 616	2 037 2 340	217 235		887 1 167		198 209	132 116	200
656	Tulle, lace, embroidery, etc.	J F		329 423	251 273	119 128		74 109		48 40	23 27	26
657	Special textile fabrics, etc.	J F		3 910 5 388	5 156 6 634	1 575 1 991		1 985 1 954		690 751	390 508	631
658	Made-up textile articles, n.e.s.	J F		1 372 1 462	1 814 1 915	265 350		1 683 1 898		243 325	121 217	89
659	Floor coverings, etc.	J F		13 099 12 861	6 923 8 028	1 041 1 370		2 875 2 443		717 1 002	880 1 303	46
661	Lime, cement, building materials	J F		42 294 86 261	32 236 56 288	5 989 9 960		16 324 27 085		4 142 5 202	1 543 1 838	276
662	Clay and refractory construction materials	J F		54 246 91 229	71 122 85 303	10 197 14 558		26 834 38 713		5 917 6 736	2 741 3 083	5 841
663	Mineral manufactures, n.e.s.	J F		23 077 36 577	21 479 40 330	7 499 10 872		24 393 53 880		11 279 13 419	962 979	547
664	Glass	J F		24 302 34 075	28 332 30 039	15 522 20 271		11 085 11 240		3 270 2 850	1 949 2 226	1 661
665	Glassware	J F		17 013 22 963	19 836 29 659	5 397 6 506		10 942 11 401		1 860 1 893	782 1 057	1 005
666	Pottery	J F		2 247 3 236	2 123 3 029	1 188 1 998		1 118 1 218		300 287	270 371	401
667	Pearls, precious and semi-precious stones	J F		1 24	0 0	2 2		0 189		0 0	0 0	
671	Pig etc. iron, ferro-alloys	J F		10 398 22 252	29 115 30 492	19 356 31 220		9 965 11 906		215 551	2 454 339	77
672	Ingots, primary forms, of iron or steel	J F		72 747 76 687	166 549 211 579	125 823 217 686		56 062 27 031		592 1 907	2 248 1 469	1 854
673	Iron and steel bars, rods, angles, etc.	J F		213 026 205 165	189 261 210 836	51 115 57 233		56 253 63 662		14 530 12 497	13 602 16 368	7 852
674	Iron and steel universals, plates, sheets	J F		223 293 214 500	224 696 278 637	85 401 88 871		41 577 33 853		10 941 13 119	34 137 47 326	9 999
675	Hoop and strip, of iron or steel	J F		36 669 37 726	28 743 35 748	9 285 13 922		12 195 9 900		2 299 1 975	2 586 2 873	2 771
676	Rails and railway track material	J F		137 346	3 792 4 037	7 653 5 813		1 578 1 682		241 84	409 291	57
677	Iron and steel wire, excluding wire rod	J F		13 389 13 850	14 870 17 533	3 742 3 556		4 823 5 213		1 338 1 931	1 753 1 916	1 015
678	Tubes, pipes, fittings, of iron and steel	J F		40 041 46 815	36 666 44 653	12 524 12 088		13 970 13 895		6 349 5 481	15 951 38 723	2 518
679	Iron and steel castings, rough forgings	J F		1 599 2 109	3 057 4 399	127 251		4 764 5 774		373 337	212 170	111
681	Silver and platinum group metals	J F		8 12	16 16	41 19		22 13		1 1	6 4	0
682	Copper excluding cement copper	J F		19 440 25 881	22 148 21 325	7 077 8 871		5 960 5 041		1 759 1 462	1 241 1 373	254
683	Nickel	J F		1 457 1 366	778 930	456 614		222 232		23 20	10 12	4
684	Aluminium	J F		31 379 30 902	33 964 32 196	16 956 19 353		22 171 24 258		1 542 1 571	2 853 3 757	248
685	Lead	J F		4 954 9 451	3 447 1 585	6 022 3 635		1 599 826		365 268	337 403	102
686	Zinc	J F		11 560 12 546	7 204 8 939	3 153 8 894		4 456 4 839		230 318	524 577	273
687	Tin	J F		314 361	16 98	51 53		283 128		1 21	8 2	1
688	Uranium, thorium and alloys	J F			0						0	
689	Miscellaneous non-ferrous base metals	J F		845 1 388	211 308	230 256		207 301		10	3 14	75

**import
INTRA (EUR 10)**
**COMMERCE DE LA CE
par groupes de la CTCl**

Value in 1000 ECU

Valeurs en 1000 ECU

SITC CTC Rev. 2	Products - Produits	1982	EUR 10	Deutsch- land	France	Italia	Nederland	Belg.-Lux	United Kingdom	Ireland	Danmark	Ελλάδα
634	Placages, bois artificiels, etc., n.d.a.	J F		12 348 15 579	10 887 11 849	2 613 4 316		4 437 4 348		1 575 1 988	1 413 2 785	72
635	Articles manufacturés en bois, n.d.a.	J F		8 912 12 487	7 747 10 581	1 279 1 485		7 524 8 536		1 316 1 655	290 374	150
641	Papiers et cartons	J F		74 192 80 066	73 177 79 359	27 439 27 985		39 027 39 876		7 323 6 916	5 231 6 778	4 091
642	Articles en papier ou carton	J F		20 555 22 537	32 330 37 984	7 458 7 658		24 044 25 256		7 682 8 258	3 973 4 184	5 078
651	Fils de matières textiles	J F		62 703 80 859	52 697 57 860	49 175 54 804		42 307 45 474		7 664 9 786	10 352 10 752	3 947
652	Tissus de coton, sauf tissus spéciaux	J F		23 694 21 787	29 221 34 508	16 917 21 766		15 916 18 069		2 022 2 811	3 452 3 649	2 530
653	Tissus synthét. ou artif., sauf spéciaux	J F		29 535 28 849	30 068 35 161	7 849 10 365		15 221 15 058		3 086 3 686	3 540 4 251	5 746
654	Autres tissus, sauf tissus spéciaux	J F		20 364 19 993	10 984 12 698	4 907 5 621		3 280 3 521		1 442 1 763	1 193 1 146	1 195
655	Étoffes de bonneterie	J F		11 609 12 893	17 351 19 165	1 860 2 280		7 463 8 610		1 468 1 690	1 181 1 096	2 213
656	Tulles, dentelles, broderies, etc.	J F		3 265 4 128	2 430 2 818	2 446 3 013		1 084 1 398		550 549	402 465	337
657	Tissus spéciaux, articles assimilés	J F		21 368 25 074	21 788 26 573	9 361 11 227		8 054 8 229		2 168 2 285	2 194 2 942	3 431
658	Articles en matières textiles, n.d.a.	J F		7 670 9 421	11 244 12 652	2 347 2 632		5 986 7 789		1 588 2 224	607 1 113	286
659	Couvre-parquets, tapis, etc.	J F		34 507 36 008	19 032 23 049	4 446 5 563		9 383 8 594		1 684 2 529	1 943 2 837	140
661	Chaux, ciments, matér. construct. fabriqués	J F		8 636 13 898	6 239 8 858	1 016 1 575		2 592 3 982		1 107 1 269	339 399	151
662	Matériaux de construct. en prod. céramiques	J F		19 230 25 995	30 176 35 158	5 164 7 117		10 181 12 405		1 669 1 701	1 223 1 359	2 286
663	Articles minéraux manufacturés, n.d.a.	J F		14 918 20 036	14 351 18 353	8 443 10 550		6 895 9 627		2 090 2 188	1 463 1 671	908
664	Verre	J F		17 396 20 163	19 872 21 458	9 623 12 759		6 746 7 376		2 922 2 719	1 468 1 970	1 081
665	Ouvrages en verre	J F		11 060 14 211	11 907 17 147	7 910 10 655		6 136 7 386		1 544 1 697	1 203 1 457	1 431
666	Poterie	J F		6 670 9 074	5 478 8 290	6 092 9 604		3 600 3 814		894 1 397	531 862	974
667	Pierres gemmes et perles fines	J F		6 087 9 204	8 323 8 541	1 281 5 574		17 947 24 663		16	86 96	
671	Fontes, grenailles, poudres, ferro-alliages	J F		8 322 19 473	8 793 10 101	10 927 14 154		3 778 4 117		100 223	436 129	54
672	Lingots et formes prim. en fer ou acier	J F		24 336 29 040	47 967 65 476	38 423 66 238		19 653 11 774		374 865	880 673	494
673	Barres et profilés, en fer ou en acier	J F		80 376 81 113	71 380 83 072	18 052 22 437		21 571 24 286		5 715 5 168	6 159 7 521	2 921
874	Grands plats et tôles, en fer ou en acier	J F		92 451 90 966	92 464 118 024	43 434 44 916		19 440 16 265		6 073 6 646	15 895 22 981	5 532
675	Feuillards en fer ou en acier	J F		16 945 17 788	14 811 18 943	5 622 9 535		5 504 4 990		1 140 1 041	1 532 1 679	1 221
676	Rails et autres éléments de voies ferrées	J F		87 173	620 924	1 684 1 293		800 799		237 223	246 298	13
677	Fils de fer ou d'acier	J F		10 359 10 622	9 358 11 226	2 952 3 219		2 965 3 260		948 1 359	1 166 1 243	729
678	Tuyaux, accessoires, en fonte, fer, acier	J F		26 219 33 289	28 251 36 772	9 665 10 232		14 000 13 090		3 926 3 868	12 263 27 175	2 348
679	Ouvrages bruts, en fonte, fer, acier	J F		1 662 2 048	3 280 5 243	398 489		3 384 3 955		342 332	274 200	63
681	Argent, platine, métaux de la mine platine	J F		11 382 6 017	8 217 11 874	11 382 5 096		8 484 7 064		64 91	555 912	42
682	Cuivre	J F		35 640 45 592	40 910 41 341	16 268 18 455		11 688 10 130		3 536 3 010	2 765 3 389	545
683	Nickel	J F		9 088 8 598	5 824 6 388	3 642 4 039		1 318 1 634		179 91	100 126	29
684	Aluminium	J F		53 659 52 919	54 746 54 747	27 465 30 956		32 865 36 023		3 399 3 611	5 376 7 061	811
685	Plomb	J F		3 431 7 467	2 811 1 513	4 643 2 714		1 384 869		802 215	364 408	88
686	Zinc	J F		10 693 11 400	6 686 8 287	2 923 8 145		3 770 4 207		286 378	511 580	289
887	Étain	J F		3 982 5 216	240 1 319	654 673		3 965 1 884		14 134	81 23	20
688	Uranium, thorium et alliages	J F			1						3	
689	Autres métaux communs non ferreux	J F		3 454 4 280	1 732 1 930	795 1 028		470 636		29	14 158	123

EC TRADE
by SITC groups

import
INTRA (EUR 10)

Quantity in 1000 kg

Quantités en 1000 kg

SITC CITC Rev. 2	Products - Produits	1982	EUR 10	Deutsch- land	France	Italia	Nederland	Belg.-Lux	United Kingdom	Ireland	Danmark	Ελλάδα
691	Metal structures and parts	J F		10 168 16 044	10 316 12 444	1 091 1 726		7 751 9 525		3 000 1 582	916 1 070	478
692	Metal containers, for storage, transport	J F		4 332 4 854	3 532 4 735	745 972		4 869 4 605		2 125 2 322	383 412	2 019
693	Wire products and fencing grills	J F		6 774 6 848	12 212 13 944	2 251 2 325		3 505 4 826		1 328 1 245	704 751	180
694	Nails, bolts, nuts, screws, etc.	J F		6 398 7 309	6 954 8 105	620 785		3 275 3 585		988 888	641 824	458
695	Tools for use in the hand or in machines	J F		1 116 1 498	1 525 1 903	818 961		1 178 1 494		349 336	194 262	159
696	Cutlery	J F		168 298	290 391	235 195		108 128		40 42	28 38	60
697	Household equipment of base metal, n.e.s.	J F		2 680 3 501	4 181 4 219	1 280 1 512		2 678 2 778		735 720	117 192	358
699	Manufactures of base metal, n.e.s.	J F		10 169 12 470	14 606 16 264	3 684 3 837		7 594 9 498		2 248 2 344	1 485 2 070	667
711	Steam boilers and auxiliary plant	J F		292 479	182 148	25 99		84 78		54 151	196 209	59
712	Steam engines, turbines	J F		49 62	413 158	23 32		26 241		32 2	1 1	
713	Internal combustion piston engines	J F		7 380 7 787	7 992 8 709	4 508 5 586		5 503 6 404		136 98	619 721	825
714	Reaction engines, gas turbines	J F		83 65	44 30	27 53		9 23		31 72	1 0	1
716	Rotating electric plant, parts	J F		3 595 3 284	1 710 2 153	1 446 1 636		935 1 126		405 205	963 1 245	105
718	Other power generating machinery	J F		172 159	199 361	54 69		66 161		10 11	105 96	0
721	Agricultural machinery, excluding tractors	J F		2 842 4 091	8 930 10 075	1 587 2 754		1 848 2 138		918 1 459	729 846	596
722	Tractors, excluding for semi-trailer	J F		1 098 1 984	5 699 7 987	1 021 1 106		1 045 1 890		1 269 1 347	1 082 1 258	394
723	Civil engineering equipment	J F		6 825 7 406	7 131 7 689	4 711 6 403		3 350 4 742		1 309 1 623	210 360	1 668
724	Textile and leather machinery, n.e.s.	J F		1 185 1 098	1 453 1 781	1 212 1 613		921 1 006		345 286	149 161	472
725	Paper and pulp mill machinery	J F		530 781	403 407	442 208		263 258		81 44	13 99	50
726	Printing and bookbinding machinery	J F		515 500	677 886	954 700		272 312		83 81	93 148	31
727	Food processing machinery, non-domestic	J F		265 324	367 458	196 163		312 234		181 266	30 52	131
728	Other specialized machinery	J F		2 871 3 651	4 422 5 992	1 348 1 462		2 102 2 631		908 1 683	343 570	995
736	Machine-tools for working metal	J F		1 765 2 478	2 830 3 914	1 497 1 115		900 1 042		309 566	307 312	219
737	Metelworking machinery, n.e.s.	J F		2 035 2 706	2 689 2 969	929 675		9 809 10 046		111 140	38 139	512
741	Heating and cooling equipment	J F		3 950 4 214	3 914 4 481	1 702 1 339		1 655 1 724		547 564	335 437	701
742	Pumps for liquids etc.	J F		1 690 1 753	1 464 2 096	851 1 305		787 814		292 333	250 312	143
743	Pumps, n.e.s.; fans; centrifuges, etc.	J F		3 313 3 785	3 236 4 298	1 337 1 584		1 706 2 184		293 253	871 922	521
744	Mechanical handling equipment	J F		4 122 5 010	6 250 8 033	2 518 3 642		3 382 4 249		995 1 103	472 473	449
745	Non-electrical machinery, tools, etc.	J F		1 181 1 463	1 795 2 176	739 771		676 889		303 302	184 155	207
749	Non-electrical machinery, parts, etc., n.e.s.	J F		6 524 8 792	7 306 8 938	3 304 4 149		3 548 4 166		596 704	1 174 1 379	336
751	Office machines	J F		315 427	3 550 5 774	455 435		163 194		88 77	96 134	17
752	ADP machines and units thereof	J F		572 599	583 921	470 488		242 271		55 47	118 102	11
759	Office and ADP machine parts and access.	J F		351 388	398 460	207 307		105 134		167 164	65 99	10
761	Television receivers	J F		369 422	482 700	1 759 1 639		428 410		119 239	172 181	49
762	Radio broadcast receivers	J F		109 127	323 530	254 331		133 156		53 68	25 31	3
763	Sound recorders, phonographs	J F		117 138	282 307	156 264		106 111		84 67	30 71	12
764	Telecomm.*equipment, parts, acc., n.e.s.	J F		1 460 1 548	1 797 2 017	943 858		789 997		190 213	138 219	317
771	Electric power machinery, n.e.s.	J F		827 1 433	910 920	469 902		616 989		200 154	150 219	91

**import
INTRA (EUR 10)**
**COMMERCE DE LA CE
par groupes de la CTCI**

Value in 1000 ECU

Valeurs en 1000 ECU

SITC CTIC Rev. 2	Products - Produits	1982	EUR 10	Deutsch- land	France	Italia	Nederland	Belg.-Lux	United Kingdom	Ireland	Danmark	Ελλάδα
691	Constructions métalliques et parties	J F	11 765 17 130	14 431 17 801	2 226 3 202	10 427 12 391	4 501 2 637	1 540 2 069	889			
692	Réservoirs, fûts etc., en métal	J F	7 688 8 524	5 743 7 860	1 882 2 552	6 378 6 133	3 453 3 681	866 891	2 816			
693	Ouvrages en fils métalliques, grillages	J F	7 831 7 367	9 928 11 950	2 958 3 496	3 256 3 819	1 507 1 378	672 814	457			
694	Clouterie et boulonnerie	J F	9 535 10 621	11 749 13 594	2 916 2 877	5 538 6 333	2 011 2 020	1 561 2 249	876			
695	Outils à main et pour machines	J F	13 263 15 171	14 910 19 388	11 432 12 637	11 484 12 962	2 645 2 872	2 150 3 052	1 249			
696	Coutellerie	J F	2 192 3 484	3 790 5 953	3 291 3 195	1 632 2 068	407 435	585 696	729			
697	Articles métalliques pour usage domestiq.	J F	10 885 15 530	12 920 13 842	10 057 11 592	9 270 10 702	2 297 2 410	513 851	2 325			
699	Articles manufact. en mét. communs, n.d.a.	J F	29 705 34 851	40 854 46 302	14 051 15 800	24 167 30 488	6 109 6 345	5 181 6 692	2 814			
711	Chaudières et leurs appareils auxiliaires	J F	1 086 1 267	759 632	211 1 561	158 186	221 409	652 795	315			
712	Machine à vapeur, locomob., turb. à vapeur	J F	424 697	5 356 2 496	450 1 015	927 1 589	241 19	3 10				
713	Moteurs à pistons	J F	45 662 46 245	48 079 52 477	35 421 44 114	41 120 42 455	1 068 921	5 174 5 740	2 661			
714	Propulseurs à réaction, turbines à gaz	J F	17 998 16 831	1 975 2 566	12 876 20 097	2 132 3 994	799 911	56 39	153			
716	Machine et appareils électr. rotatifs	J F	12 107 14 945	12 645 15 326	10 677 9 970	5 537 6 354	4 078 1 838	3 572 7 975	718			
718	Autres moteurs et machines motrices	J F	1 444 1 506	27 681 26 269	840 704	921 1 861	121 102	199 226	9			
721	Machines agricoles, sauf tracteurs	J F	8 936 13 348	30 839 35 638	5 865 10 528	6 465 7 959	3 812 5 820	3 347 2 768	2 053			
722	Tracteurs, sauf pour semi-remorques	J F	3 495 6 533	20 730 29 596	3 606 3 905	3 603 6 505	3 171 3 232	4 301 4 558	1 332			
723	Matériel de génie civil et construction	J F	22 419 22 630	25 113 35 417	19 635 22 123	8 047 12 147	3 749 4 372	1 139 1 284	3 540			
724	Machines pour indust. textile, cuirs, peaux	J F	9 950 10 614	14 655 18 942	16 427 20 901	8 038 8 951	2 314 1 767	1 826 1 948	4 571			
725	Machines pour la fabrication de papier	J F	3 898 4 454	3 981 4 011	4 669 2 062	3 185 1 934	715 383	189 727	353			
726	Machines p. imprimerie, brochage, reliure	J F	2 864 3 214	8 774 12 440	11 780 7 857	3 359 3 267	1 043 1 375	1 521 1 734	401			
727	Mach. indust. aliment. sf appareils ménagers	J F	2 087 2 754	3 951 5 340	1 987 2 080	2 073 2 449	2 074 4 607	543 1 232	2 339			
728	Aut. mach. appar. spécialisés p. industries	J F	21 094 23 647	28 173 36 408	14 926 13 287	16 540 18 689	5 624 7 678	4 810 4 815	5 168			
736	Machines-outils pour travail métaux	J F	13 145 16 324	36 294 40 671	15 401 11 913	7 178 7 895	1 852 4 446	3 079 2 705	2 294			
737	Autres machines pour travail métaux	J F	10 885 8 444	4 801 6 562	3 826 3 361	13 348 11 923	563 1 161	481 1 249	2 584			
741	Machines appar. p. chauffage, réfrigération	J F	20 977 26 433	25 179 32 608	9 511 10 590	10 104 12 264	4 002 3 623	2 454 3 373	4 786			
742	Pompes pour liquides	J F	14 008 14 726	15 403 24 491	13 528 19 017	6 313 6 156	2 362 2 246	2 553 2 711	1 210			
743	Aut. pompes, ventilat., centrifugeuses, etc.	J F	17 628 21 401	21 775 30 221	13 260 13 802	9 701 11 987	2 079 1 900	4 833 5 498	2 705			
744	Équipement mécanique de manutention	J F	13 148 15 538	27 616 35 006	11 204 15 517	14 250 16 257	3 824 4 599	2 475 2 456	2 044			
745	Aut. machines, appareils et outils non électr.	J F	11 589 13 567	23 651 29 709	9 800 9 842	7 447 10 328	2 859 3 372	2 978 2 720	2 336			
749	Parties et accessoires de machines, n.d.a.	J F	49 407 55 788	54 071 67 790	34 853 37 667	23 192 24 478	4 530 4 432	8 131 10 120	3 614			
751	Machines et appareils de bureau	J F	7 292 9 848	30 546 27 779	10 104 8 711	3 530 4 453	1 258 1 181	2 338 3 130	258			
752	Mach. automat. p. traitement informatique	J F	46 562 49 542	36 453 52 058	26 662 30 027	13 441 21 062	3 640 3 258	7 820 8 128	807			
759	Parties et accessoires pour mach. 751+752	J F	38 579 42 212	25 230 44 313	20 963 27 653	7 081 9 680	7 142 8 566	4 269 4 349	239			
761	Récepteurs de télévision	J F	4 680 5 321	6 303 9 248	23 067 24 598	4 578 4 839	1 486 2 821	2 010 2 030	657			
762	Récepteurs de radiodiffusion	J F	2 704 2 371	6 255 12 220	5 178 6 339	1 753 2 260	704 964	414 627	57			
763	Phonographes, machines à dicter, etc.	J F	2 040 2 860	4 652 6 251	4 049 7 551	2 371 2 181	1 338 1 740	312				
764	Appareils de télécommunication, n.d.a.	J F	34 472 43 166	30 666 37 992	23 166 20 648	13 221 15 543	4 464 3 679	4 301 5 684	5 929			
771	Mach. p. production et transformation d'élect.	J F	4 492 6 936	5 491 8 084	4 073 4 463	3 809 5 917	883 901	956 1 315	346			

Quantity in 1000 kg

Quantités en 1000 kg

SITC CITC Rev. 2	Products - Produits	1982	EUR 10	Deutsch- land	France	Italia	Nederland	Belg.-Lux	United Kingdom	Ireland	Danmark	Ἑλλάδα
772	Switchgear etc and parts n.e.s.	J F		1 284 1 490	1 213 1 684	894 1 220		990 1 345		343 379	190 333	252
773	Electrical distributing machinery	J F		3 397 4 100	3 401 4 022	684 659		1 897 2 246		2 243 1 959	367 481	318
774	Electro-medical and radiological app.	J F		169 198	121 140	87 84		81 103		9 17	12 25	8
775	Domestic equipment, n.e.s.	J F		9 173 7 794	11 716 14 822	2 827 2 630		4 344 5 220		1 784 1 573	872 818	1 197
776	Transistors, valves, tubes, etc.	J F		2 330 1 914	2 055 1 908	1 587 1 354		343 559		23 13	170 205	135
778	Other electrical machinery n.e.s.	J F		13 922 12 241	7 344 8 251	5 561 5 196		3 364 3 951		979 816	835 1 229	1 009
781	Passenger motor vehicles, excluding buses	J F		37 636 52 269	38 470 47 990	39 757 60 141		15 978 24 250		8 509 6 356	3 809 4 570	2 646
782	Lorries, special motor vehicles, n.e.s.	J F		4 574 5 574	12 913 19 457	12 306 13 142		6 995 8 518		988 749	1 727 1 457	5 668
783	Road motor vehicles, n.e.s.	J F		543 547	5 207 5 737	2 762 2 709		1 077 1 256		304 204	150 116	665
784	Motor vehicle parts and accessories, n.e.s.	J F		32 947 37 898	21 386 29 388	12 064 11 504		81 601 84 377		885 900	1 534 1 618	2 689
785	Motor and other cycles etc.	J F		2 106 3 180	859 1 145	224 373		451 557		110 123	291 433	290
786	Vehicles n.e.s, not motorized trailers	J F		6 091 5 515	5 021 6 349	1 142 1 222		2 998 3 122		805 857	609 1 033	884
791	Railway vehicles and associated equipment	J F		1 183 737	2 714 2 514	175 430		1 595 1 024		61 120	599 807	0
792	Aircraft and associated equipment	J F		914 278	180 143	83 40		21 25		4 4	2 2	8
793	Ships and boats	J F		796 13 830	4 704 3 436	947 194		3 966 4 261		15 817 56	237 101	119
812	Sanitary, heating, lighting apparatus	J F		8 968 9 126	7 664 7 921	1 726 1 633		2 618 3 122		937 809	241 326	420
821	Furniture and parts thereof	J F		14 412 17 585	25 315 29 504	1 280 1 983		10 512 12 097		1 898 2 038	881 1 218	320
831	Travel goods, handbags and similar	J F		578 733	828 1 055	62 99		258 292		40 56	42 57	4
842	Men's outerwear not knitted	J F		1 546 1 968	846 998	276 362		1 170 1 591		186 250	75 148	57
843	Women's outerwear not knitted	J F		1 315 1 894	619 746	139 127		686 959		159 231	100 165	37
844	Garments under, not knitted	J F		91 110	87 127	17 10		97 129		37 42	7 10	0
845	Outerwear, knitted, not elastic	J F		2 615 2 545	1 360 1 369	84 108		614 863		190 221	40 61	17
846	Garments under, knitted or crocheted	J F		1 563 1 787	835 954	87 139		426 533		87 112	56 53	129
847	Textile clothing accessories, n.e.s.	J F		497 548	297 364	28 27		199 197		49 57	22 37	5
848	Headgear, non-textile clothing access.	J F		534 662	328 437	164 190		185 224		107 74	42 51	29
851	Footwear	J F		6 961 8 190	2 846 3 837	161 438		2 039 2 424		350 565	285 413	35
871	Optical instruments and apparatus	J F		18 17	38 47	11 25		15 16		4 0	4 4	6
872	Medical instruments and appliances	J F		283 310	602 748	305 333		153 212		48 70	45 58	95
873	Meters and counters, n.e.s.	J F		77 99	70 85	27 61		50 69		17 8	8 10	8
874	Measuring, checking, controlling instrum.	J F		826 1 072	807 987	454 488		328 472		105 101	97 114	125
881	Photographic apparatus and equipment	J F		174 218	281 404	171 248		134 155		25 32	31 44	10
882	Photographic and cinematographic supplies	J F		2 263 3 158	3 073 3 847	1 899 1 927		1 040 979		203 163	396 493	94
883	Developed cinematographic film	J F		29 24	8 13	3 1		6 5		12 14	1 2	1
884	Optical goods, n.e.s.	J F		56 69	78 80	26 33		14 33		7 9	11 9	7
885	Watches and clocks	J F		58 87	164 256	107 135		58 108		17 26	17 21	19
892	Printed matter	J F		7 282 6 282	30 798 16 443	1 982 1 571		8 541 7 652		1 835 1 806	780 840	135
893	Articles of plastic, n.e.s.	J F		13 123 16 440	17 473 20 166	2 778 4 606		8 497 10 496		2 891 2 804	1 067 1 494	263
894	Toys, games and sporting goods	J F		2 396 2 710	2 540 3 639	722 768		1 431 2 104		418 622	215 401	146

**import
INTRA (EUR 10)**
**COMMERCE DE LA CE
par groupes de la CTCI**

Value in 1000 ECU

Valeurs en 1000 ECU

SITC CTIC Rev. 2	Products - Produits	1982	EUR 10	Deutsch- land	France	Italia	Nederland	Belg.-Lux	United Kingdom	Ireland	Danmark	Ελλάδα
772	Appareils pour coupure, connexion, etc.	J F		31 288 31 288	27 323 41 091	22 597 25 064		16 232 19 940		4 698 5 480	4 701 7 705	2 778
773	Équipement pour distribution d'électricité	J F		11 220 13 571	11 696 13 835	3 758 3 252		6 637 7 673		6 779 5 749	1 458 1 940	1 025
774	Appar. électricité médicale et de radiologie	J F		7 522 9 063	5 253 7 240	4 797 4 130		2 580 3 395		718 869	805 771	472
775	Machines et appareils à usage domestique	J F		31 749 29 870	46 971 60 768	16 292 16 805		18 185 21 884		7 642 8 771	3 483 4 222	4 411
776	Lampes et tubes électroniques, etc.	J F		49 977 46 912	30 540 32 305	26 520 29 633		7 793 8 469		897 1 224	2 984 3 807	1 398
778	Autres machines et appar. élect., n.d.a.	J F		42 283 43 575	43 660 54 737	35 230 34 809		18 911 22 023		4 344 4 251	5 584 6 638	4 704
781	Automobiles pour personnes sauf bus	J F		167 599 233 875	180 694 223 167	206 061 309 601		73 297 114 586		29 117 23 604	12 648 14 811	13 412
782	Automobiles p. march. et usages spéciaux	J F		16 253 20 591	45 620 70 249	53 673 56 435		25 935 30 142		3 230 2 507	8 098 6 140	8 893
783	Véhicules automobiles routiers, n.d.a.	J F		1 837 1 766	27 304 31 247	12 871 14 006		4 780 5 609		939 623	456 560	1 840
784	Parties véhicules automobiles routiers	J F		112 459 129 896	83 059 107 402	62 877 58 554		218 820 210 687		3 763 4 001	6 099 7 878	7 468
785	Motocycles, vélocipèdes avec ou sans moteur	J F		10 281 16 413	5 158 7 002	1 312 2 723		2 894 3 708		433 663	1 433 2 453	1 284
786	Véhicules non motorisés, remorques	J F		10 970 10 188	13 282 17 359	3 234 3 909		6 809 7 638		1 203 1 120	1 935 3 177	1 765
791	Véhicules et matériel pour chemins de fer	J F		2 824 1 545	2 019 2 119	598 1 018		3 632 3 595		170 241	1 771 1 549	2
792	Appareils de navigation aérienne	J F		347 841 164 079	40 643 39 329	21 262 12 159		3 945 4 573		335 353	186 219	1 293
793	Bateaux	J F		1 902 5 919	4 245 4 817	2 021 1 412		1 053 2 042		2 495 241	1 277 408	8 549
812	App. sanit. hygiénique, chauffage, éclairage	J F		15 669 16 899	17 844 21 137	6 086 5 890		7 507 9 028		2 444 2 397	1 054 1 514	1 038
821	Meubles et leurs parties et pièces	J F		50 763 61 905	71 062 87 271	4 572 6 678		30 262 36 934		4 634 4 982	2 267 3 021	1 131
831	Articles voyage, sacs à main et similaire	J F		10 374 13 058	6 683 10 096	577 1 172		2 954 5 270		480 620	346 449	45
842	Vêtements dessus hommes, sauf bonneterie	J F		29 840 41 338	18 412 24 332	4 556 6 844		19 608 29 312		4 446 5 648	1 500 2 685	426
843	Vêtements dessus femmes, sauf bonneterie	J F		41 899 61 060	20 703 29 333	4 938 5 733		28 359 41 071		4 826 8 816	2 701 4 625	306
844	Sous-vêtements, sauf bonneterie	J F		2 351 3 197	2 208 3 258	495 313		2 402 3 660		871 980	133 236	13
845	Vêtements dessus bonneterie non élast.	J F		69 635 75 537	35 641 41 257	3 746 4 941		21 349 29 414		4 731 6 476	1 763 2 447	251
846	Sous-vêtements de bonneterie	J F		27 928 30 258	13 515 17 714	3 807 4 447		8 333 11 927		1 994 2 454	1 070 1 049	1 445
847	Accessoires du vêtement en textile, n.d.a.	J F		9 731 10 929	6 084 8 546	593 950		3 784 4 736		1 044 1 145	473 663	128
848	Vêtements en mat. n. textile; coiffures	J F		19 323 26 027	5 881 8 589	2 436 2 298		3 635 4 790		1 497 1 054	732 992	234
851	Chaussures	J F		84 448 105 256	33 621 55 421	1 753 4 273		27 381 39 734		4 708 10 210	3 647 5 743	323
871	Appareils et instruments d'optique	J F		4 313 4 050	2 379 2 387	1 288 1 181		583 730		134 37	181 165	91
872	Instruments et appareils médico-chirurg.	J F		5 684 7 100	11 251 13 854	7 891 7 322		4 506 5 488		1 369 1 628	1 093 1 481	1 189
873	Compteurs et instruments de mesure	J F		1 648 1 879	1 217 2 020	863 1 536		810 1 230		347 206	235 228	84
874	Instruments de mesure, vérification, etc.	J F		38 715 47 757	39 170 41 441	31 211 25 178		14 626 16 622		4 097 3 608	4 729 5 096	2 534
881	Appareils et équipement photographiques	J F		3 401 7 221	6 483 8 782	4 802 6 933		2 905 3 789		532 708	835 992	147
882	Produits photo- et cinématographiques	J F		23 069 37 345	32 799 38 999	22 448 23 397		8 631 9 700		1 955 1 384	2 833 3 337	832
883	Films cinéma, impressionnés et développés	J F		1 189 1 095	597 1 178	474 174		306 241		400 428	73 147	75
884	Éléments d'optique; articl. de lunetterie	J F		4 807 5 886	3 314 4 538	2 949 3 913		1 728 2 420		254 323	1 214 1 133	485
885	Horlogerie	J F		2 563 3 466	7 086 10 339	3 974 4 740		1 617 3 263		334 585	611 617	451
892	Imprimés	J F		18 216 19 066	65 443 47 543	6 880 5 308		28 786 28 531		6 319 6 046	2 881 3 157	906
893	Ouvrages, n.d.a., en matières plastiques	J F		38 732 47 683	47 018 55 900	12 050 14 400		24 872 30 349		7 809 7 935	3 796 5 280	1 208
894	Voitures d'enfants, articles de sport, jouets	J F		14 693 16 078	17 418 24 748	6 530 6 434		7 740 10 486		2 629 3 153	1 384 2 471	1 133

Quantity in 1000 kg

Quantités en 1000 kg

SITC CITC Rev. 2	Products - Produits	1982	EUR 10	Deutsch- land	France	Italia	Nederland	Belg.-Lux	United Kingdom	Ireland	Danmark	Ελλάδα
895	Office and stationery supplies, n.e.s.	J F		384 486	533 664	309 357		253 305		90 70	154 171	42
896	Works of art and antiques	J F		194 250	0 0	5 6		37 40		21 17	3 7	2
897	Jewellery, goldsmiths' wares	J F		18 36	47 50	6 14		9 27		4 9	1 3	1
898	Musical instruments and parts	J F		1 310 1 338	1 005 1 295	466 535		507 549		97 82	142 182	59
899	Other manufactured goods, n.e.s.	J F		1 543 2 020	1 059 1 342	340 401		766 1 043		342 357	170 289	95
911	Postal packages, n.e.s.	J F			0 0	9 7		0 0		223 282		
931	Special transactions and commodities, n.e.s.	J F		10 432 11 582		64 341		46 12		187 127		
941	Zoo animals, dogs, cats and the like	J F		18 40	15 20	4 18		4 12		4 1	0 0	0
951	Firearms of war and ammunition	J F		12 35	49 53	73 99		4 30			0 2	38
961	Coin excluding gold, not legal tender	J F		1 1	14	0		46 25		18		
971	Gold, non-monetary	J F		4 5	1 3	0 0		1 2		0 0	0 0	
972	Gold coin	J F		0 0		0		0 0			0	

**import
INTRA (EUR 10)**
**COMMERCE DE LA CE
par groupes de la CTCI**

Value in 1000 ECU

Valeurs en 1000 ECU

SITC CTIC Rev. 2	Products - Produits	1982	EUR 10	Deutsch- land	France	Italia	Nederland	Belg.-Lux	United Kingdom	Ireland	Danmark	Ελλάδα
895	Papeterie, fournitures de bureau	J		2 312	4 087	4 608		1 655		521	786	422
		F		2 830	5 767	4 325		2 054		454	1 053	
896	Objets d'art et antiquités	J		5 718	2 885	287		689		309	197	56
		F		7 098	5 592	760		883		301	142	
897	Bijouterie, joaillerie, orfèvrerie	J		4 612	4 119	801		3 285		810	428	161
		F		8 352	5 346	1 377		3 950		1 093	731	
898	Instruments de musique et accessoires	J		20 021	11 773	9 458		7 531		1 341	2 059	678
		F		16 196	15 353	8 320		7 411		1 406	3 237	
899	Autres articles manufacturés, n.d.a.	J		11 498	10 106	4 928		6 290		1 254	1 876	1 081
		F		16 391	13 712	4 832		8 869		1 433	2 339	
911	Colis postaux non classés ailleurs	J			1 397	1 002		172		6 244		
		F			1 664	1 182		298		9 058		
931	Transactions spéciales et articles n.d.a.	J		53 262		401		117		3 922		
		F		57 490		989		33		2 882		
941	Animaux zoo, chiens, chats, similaires	J		153	423	204		106		40	3	10
		F		252	391	220		97		9	5	
951	Armurerie et munitions de guerre	J		696	7 119	347		61			18	1 822
		F		474	548	385		191			36	
961	Monnaies non en circul. sauf pièces d'or	J		179		30		88				
		F		582	8			53		84		
971	Or, non monétaire	J		5 090	8 914	2 861		3 023		332	240	
		F		19 854	4 623	4 317		11 488		309	261	
972	Monnaies d'or	J		375		3		4 718			71	
		F		455				2 843				

EC TRADE
by SITC groups

import
EXTRA (EUR 10)

Quantity in 1000 kg

Quantités en 1000 kg

SITC CITC Rev. 2	Products - Produits	1982	EUR 10	Deutsch- land	France	Italia	Nederland	Belg.-Lux	United Kingdom	Ireland	Danmark	'Ελλάδα
001	Live animals	J F		1 159 1 492	5 049 3 482	23 766 12 558		3 277 4 036		1	6 7	6
011	Meat, fresh, chilled or frozen	J F		13 136 7 659	12 944 13 456	19 246 13 435		3 153 2 776			193 225	2 556
012	Meat, salted, dried or smoked	J F		118 174	6 2	5		0 1			2 2	
014	Prepared or preserved meat, n.e.s.	J F		4 854 3 904	77 61	109 1 661		115 90			20 28	165
022	Milk and cream	J F		436 482	41 87	318		238			4 2	154
023	Butter	J F		40 75	340 547	32 80		941 3 696				
024	Cheese and curd	J F		1 052 875	734 732	3 716 3 273		766 785			59 110	677
025	Birds' eggs, fresh, preserved	J F		1 002 205	3 12	165 305		30 2			1	
034	Fish, fresh, chilled or frozen	J F		7 868 5 783	6 085 6 887	9 492 12 404		761 634		18 0	6 794 8 414	1 136
035	Fish, dried, salted or smoked	J F		665 308	979 845	2 025 1 808		57 30			1 685 712	1 162
036	Crustaceans and molluscs, fresh, frozen	J F		578 541	2 869 3 136	3 826 6 191		214 419			1 384 1 370	1 318
037	Fish etc., prepared or preserved	J F		2 650 2 401	4 995 4 974	823 1 138		1 308 1 384		26 15	757 567	587
041	Wheat and meslin, unmilled	J F		7 812 7 509	23 316 27 945	221 830 219 600		21 634 21 747			460	65
042	Rice	J F		2 973 4 056	5 226 4 813	36 200 79 447		11 286 6 205		36	81 54	
043	Barley, unmilled	J F		87 667	24 48	38 681 26 046		23		1	603 579	
044	Maize (corn), unmilled	J F		84 163 69 148	30 085 50 681	102 431 48 456		118 078 157 123		18	734	364
045	Other cereals, unmilled	J F		9 458 2 320	1 507 1 132	1 983 4 762		2 012 704		37	650 571	36
046	Meal and flour of wheat	J F		226 56	56			285 1			1	6
047	Other cereal meals and flours	J F		8 30	17 88			2			51	
048	Preparations of cereals, flour, starches	J F		3 402 3 145	612 797	366 2 078		473 552		14 34	619 697	91
054	Vegetables and edible roots	J F		153 264 158 913	118 014 116 436	26 488 26 138		83 927 84 659		4 071 5 997	1 684 3 233	699
056	Vegetables, roots, tubers, preserved	J F		16 048 14 039	7 397 7 171	1 246 2 075		677 1 033		76 64	605 568	35
057	Fruit and nuts, fresh or dried	J F		183 618 139 269	193 741 171 266	40 464 57 657		34 933 30 034		4 277 5 582	9 081 7 489	276
058	Prepared or preserved fruit	J F		40 733 41 848	13 446 11 620	3 885 3 325		5 835 4 559		956 942	2 188 3 173	101
061	Sugar and honey	J F		9 037 26 607	62 709 43 571	2 900 31 252		18 551 9 724		23 210 4 311	13 882 53 342	3
062	Sugar confectionery, not containing cocoa	J F		595 586	178 205	136 323		67 133		31 67	150 186	3
071	Coffee and coffee substitutes	J F		38 902 53 851	25 904 27 372	11 849 26 091		5 190 5 124			3 174 4 993	1 603
072	Cocoa	J F		20 919 17 433	7 532 8 220	2 461 3 545		1 195 1 917			181 146	418
073	Chocolate and cocoa preparations	J F		478 553	638 697	284 241		16 41		41 30	289 366	11
074	Tea and mate	J F		1 592 1 632	589 437	213 219		81 83		1 933 891	126 184	10
075	Spices	J F		2 839 2 768	1 686 1 554	341 469		164 397		34 12	108 50	185
081	Feeding stuff for animals	J F		486 101 520 417	247 950 161 611	139 297 299 568		101 099 63 286		30 344 32 035	92 115 100 853	2 895
091	Margarine and shortening	J F		10	114 143			22			0 1	1
098	Edible products and preparations n.e.s.	J F		2 710 2 692	2 875 2 571	248 249		161 180		187 131	369 380	48
111	Non-alcoholic beverages, n.e.s.	J F		1 206 1 817	77 325 26 790	143 389		25 30		21	294 406	
112	Alcoholic beverages	J F		25 377 19 376	7 263 4 624	2 167 3 973		4 559 5 983		393 166	1 677 1 071	43
121	Tobacco, unmanufactured and waste	J F		15 509 8 075	2 930 4 110	503 7 604		1 980 1 763		481 869	635 771	20
122	Tobacco, manufactured	J F		287 288	36 27	0 0		77 67		2 1	2 2	

**import
EXTRA (EUR 10)**
**COMMERCE DE LA CE
par groupes de la CTCI**

Value in 1000 ECU

Valeurs en 1000 ECU

SITC CTIC Rev. 2	Products - Produits	1982	EUR 10	Deutsch- land	France	Italia	Nederland	Belg.-Lux	United Kingdom	Ireland	Danmark	Ελλάδα
001	Animaux vivants p. alimentation humaine	J		1 745	6 256	38 768		3 314			18	31
		F		2 107	5 955	19 285		4 246		210	57	
011	Viande etc. frais, réfrigérés, congelés	J		30 926	26 411	50 106		6 746			582	5 450
		F		19 806	27 450	32 873		5 558			612	
012	Viandes etc. séchés, salés, fumés	J		191	47			3			3	
		F		321	20	21		7			4	
014	Préparations et conserves de viande	J		11 394	396	854		289			58	274
		F		8 994	397	6 387		282			111	
022	Lait et crème de lait	J		117	92	57					19	117
		F		129	99			108			9	
023	Beurre	J		97	717	82		1 808				
		F		164	1 102	199		6 707				
024	Fromage et caillebotte	J		3 826	3 016	13 099		2 723			88	1 362
		F		2 901	3 028	11 534		2 811			201	
025	Œufs d'oiseaux	J		644	55	1 220		113				
		F		318	37	2 244		12			4	
034	Poissons frais, réfrigérés, congelés	J		11 282	15 282	15 947		1 901		22	6 292	2 016
		F		9 486	15 975	20 910		1 745		4	7 662	
035	Poissons séchés, salés, fumés	J		1 095	2 531	7 292		258			3 269	2 408
		F		806	2 199	6 704		145			1 165	
036	Crustacés frais, réfrigérés, congelés	J		2 318	7 811	5 540		1 246			3 118	2 050
		F		2 207	8 803	11 014		2 088			3 343	
037	Poissons, crustacés, préparés ou conservés	J		8 167	12 744	2 398		4 072		114	3 587	838
		F		7 145	13 286	3 337		4 061		58	2 308	
041	Froment et méteil non moulus	J		1 461	4 364	45 777		3 887			84	41
		F		1 844	5 216	46 774		4 251				
042	Riz	J		1 302	2 426	9 377		5 372		13	22	
		F		1 648	2 061	21 073		1 806			18	
043	Orge non mondée	J		16	7	6 500				0	179	
		F		168	12	4 287		7			174	
044	Mais non moulu	J		12 198	9 756	18 223		14 106		12		543
		F		9 881	9 767	11 702		19 092			187	
045	Autres céréales non moulues	J		1 794	587	820		812		20	147	22
		F		579	385	1 653		276			166	
046	Semoule et farine de froment	J		71	8			11			0	4
		F		27				1				
047	Autres semoules et farines	J		9	11						10	
		F		22	16			1				
048	Préparations de céréales, farines, féculés	J		2 974	969	621		386		30	659	274
		F		3 499	1 488	1 273		486		63	824	
054	Légumes, plantes, etc., frais	J		31 801	35 782	12 897		12 983		613	1 041	382
		F		36 630	47 020	14 115		10 705		928	1 482	
056	Légumes, racines, etc., conservés	J		16 863	8 297	2 286		1 176		129	721	39
		F		13 646	8 560	3 642		995		76	653	
057	Fruits frais, secs, sauf oléagineux	J		91 121	98 134	22 161		16 001		1 716	4 600	195
		F		80 187	81 483	26 640		13 592		2 183	3 951	
058	Préparations et conserves de fruits	J		35 208	9 614	3 111		4 462		767	2 262	71
		F		36 457	8 108	2 642		3 630		644	3 250	
061	Sucres et miel	J		6 448	16 702	1 737		1 867		6 833	1 335	5
		F		9 266	10 595	4 540		1 114		417	5 227	
062	Confiserie, sucreries, sans cacao	J		1 172	382	330		167		38	314	7
		F		1 237	442	794		263		124	383	
071	Café et succédanés du café	J		105 110	56 806	26 202		13 437			7 563	4 333
		F		147 955	63 343	59 232		13 536		146	12 951	
072	Cacao	J		41 684	15 216	5 149		2 219			339	939
		F		35 051	17 395	7 082		3 837		487	271	
073	Chocolat et préparat. aliment. au cacao	J		1 438	1 322	847		64		116	955	50
		F		1 750	1 437	824		199		97	1 355	
074	Thé et maté	J		5 051	2 007	450		233		3 637	249	37
		F		4 989	1 880	462		209		1 560	386	
075	Épices	J		4 667	3 820	606		304		82	209	280
		F		5 214	3 491	775		628		25	111	
081	Nourriture pour animaux	J		92 958	60 041	32 611		19 378		6 517	19 094	1 078
		F		102 295	39 798	64 848		11 477		6 319	22 350	
091	Margarine, graisses culinaires	J		11	57						1	2
		F			89			11			2	
098	Produits et préparat. aliment., n.d.a.	J		4 024	3 735	406		310		283	666	81
		F		3 936	3 307	392		332		212	646	
111	Boissons non alcooliques, n.d.a.	J		436	60	8		23		16	132	
		F		543	50	30		17			156	
112	Boissons alcooliques	J		19 712	8 520	2 189		4 537		1 189	1 729	58
		F		14 306	4 984	3 735		4 549		507	1 134	
121	Tabacs bruts et déchets	J		50 384	4 796	1 953		5 762		1 632	2 646	126
		F		29 117	6 257	24 415		4 890		2 912	3 505	
122	Tabacs fabriqués	J		502	889	2		317		23	13	
		F		1 030	685	4		362		20	11	

Quantity in 1000 kg

Quantités en 1000 kg

SITC CITC Rev. 2	Products - Produits	1982	EUR 10	Deutsch- land	France	Italia	Nederland	Belg.-Lux	United Kingdom	Ireland	Danmark	Ελλάδα
211	Hides, skins (excluding furskins), raw	J F		3 671 4 254	6 331 5 239	11 710 14 186		823 1 004		298 102	181 107	604
212	Furskins, raws	J F		154 145	151 96	204 198		1 29			443 138	
222	Seeds for 'soft' fixed vegetable oil	J F		361 211 383 235	89 914 100 215	134 425 236 681		223 217 100 052		18 54	19 433 18 525	4 809
223	Seeds for other fixed vegetable oils	J F		32 404 17 655	3 022 1 885	1 610 1 632		4 142 482		90	949 1 375	24
232	Natural rubber latex; rubber, gums	J F		12 185 14 884	12 431 13 391	10 619 13 788		2 254 1 175		599 274	426 425	701
233	Synthetic rubber latex, rubber, etc.	J F		4 827 6 059	3 262 2 736	1 503 2 182		994 976		84 476	489 432	51
244	Cork, natural, raw and waste	J F		373 450	580 505	255 404		10 34			3 8	
245	Fuel wood and wood charcoal	J F		1 590 1 885	2 031 2 709	11 061 27 707		210 216			281 245	
246	Pulpwood, (incl. chips and wood waste)	J F		22 510 50 162	10 475 8 402	44 147 96 488					315 460	6
247	Other wood, rough or roughly squared	J F		53 754 47 188	100 767 78 172	145 640 229 281		5 355 8 774		1 110 973	2 174 3 556	19 460
248	Wood, simply worked, and sleepers	J F		147 148 162 362	141 395 117 787	190 430 267 454		46 440 52 282		25 292 19 821	28 150 39 752	2 287
251	Pulp and waste paper	J F		189 621 177 396	134 497 133 637	151 781 158 748		35 276 30 462		998 950	12 801 5 997	13 014
261	Silk	J F		45 122	94 57	400 404						
263	Cotton	J F		21 267 24 947	17 630 16 127	20 127 22 663		5 888 1 620		1 388 2 089	67 231	3 681
264	Jute and other textile bast fibres	J F		1 693 654	1 465 393	101		537 415				126
265	Veg. textile fibres, excluding cotton, jute	J F		1 715 1 311	3 401 2 177	2 240 898		2 415 907			398 605	126
266	Synthetic fibres for spinning	J F		1 918 1 840	998 961	2 288 1 978		1 245 1 098		97 58	127 187	204
267	Other man-made fibres for spinning	J F		4 237 3 854	1 086 1 001	3 662 3 644		602 715		465 556	123 184	303
268	Wool and other animal hair	J F		5 351 3 819	11 452 8 661	6 057 5 887		1 528 1 438		143 95	90 120	562
269	Old clothing, other text. articles; rags	J F		604 836	765 619	2 693 2 077		143 236			25 21	87
271	Fertilizers, crude	J F		178 965 136 743	364 602 298 260	151 114 173 463		157 873 116 747				87 534
273	Stone, sand and gravel	J F		66 133 111 493	54 593 14 547	49 865 57 228		2 136 2 542		28 2 768	33 999 49 549	4 728
274	Sulphur and unroasted iron pyrites	J F		19 904 35 899	26 830 38 620	17 591 61 597		43 288 44 445			40 140	33 871
277	Natural abrasives, n.e.s.	J F		122 1 448	111 6 386	19 7		0 0		0	10 0	
278	Other crude minerals	J F		166 425 184 300	93 076 150 733	86 102 82 709		20 921 33 982		4 897 3 247	38 547 35 524	9 126
281	Iron ore and concentrates	J F		3 902 133 3 777 901	1 249 453 1 727 946	650 924 2 441 051		1 721 077 735 238			15 537 34 629	
282	Iron or steel scrap and waste	J F		17 547 14 790	272 541	76 463 118 565		1 753 566			4 026 5 769	65 955
286	Ores and concentrates of uranium and thorium	J F			862 609							
287	Base metal ores and concentrates, n.e.s.	J F		450 018 549 417	242 705 129 776	186 874 209 300		89 851 69 326		5 197 5 262	88 24	86
288	Non-ferrous metal waste and scrap	J F		39 482 38 040	8 166 9 578	36 626 14 569		14 155 3 439		19	589 774	33
289	Precious metal ores, waste, n.e.s.	J F		2 403 239	3 1	0 10		397 17			0 0	
291	Crude animal materials, n.e.s.	J F		8 439 8 546	5 985 6 594	3 968 5 903		1 490 685		6 4	2 651 4 191	71
292	Crude vegetable materials, n.e.s.	J F		8 248 9 381	6 509 6 188	6 143 5 621		3 065 7 760		45 368	662 761	830
322	Coal, lignite and peat	J F		893 258 955 405	1 042 999 1 090 776	1 252 478 1 614 092		792 504 809 731		34 961 44 834	1 991 6 963	44 119
323	Briquettes, coke, semi-coke	J F		15 183 8 599	2 152 15 936	11 792 229		1 979 3 600			11 796 14 622	904
333	Petroleum oils, crude	J F		5 126 998 4 170 364	7 322 760 6 792 322	6 997 298 7 827 587		2 128 411 1 519 855			161 764 199 420	1 229 867
334	Petroleum products, refined	J F		1 062 914 1 042 465	910 941 789 898	1 267 983 1 720 361		340 988 261 451		14 296 9 483	510 203 547 650	1 967
335	Residual petroleum products, n.e.s.	J F		122 291 136 248	95 808 138 402	164 863 100 855		20 513 8 063			3 264 288	13 089

**import
EXTRA (EUR 10)**
**COMMERCE DE LA CE
par groupes de la CTCI**

Value in 1000 ECU

Valeurs en 1000 ECU

SITC CTIC Rev. 2	Products - Produits	1982	EUR 10	Deutsch- land	France	Italia	Nederland	Belg.-Lux	United Kingdom	Ireland	Danmark	Ελλάδα
211	Cuir et peaux bruts, sauf pelleteries	J		4 028	10 602	25 976		1 255		321	241	1 019
		F		5 183	9 519	33 837		1 699		112	166	
212	Pelleteries brutes	J		12 091	6 280	15 955		242			77 524	
		F		17 200	8 611	14 927		380			27 493	
222	Fruits oléagineux pour extract. d'huiles douces	J		92 616	25 342	36 911		55 561		22	4 985	2 405
		F		100 927	26 506	67 131		24 616		61	5 194	
223	Fruits oléagineux pour extract. d'autres huiles	J		11 424	988	1 016		1 351		97	266	9
		F		6 618	948	905		241			433	
232	Caoutchouc naturel	J		10 879	11 468	10 373		2 160		618	383	848
		F		13 252	12 755	13 328		968		248	399	
233	Caoutchouc synthétique	J		5 499	3 946	1 808		1 404		94	739	102
		F		7 698	3 877	2 664		1 332		480	587	
244	Liège brut et déchets	J		279	483	506		4			16	
		F		306	402	355		10			46	
245	Bois chauffage, charbon de bois	J		387	409	905		52			18	
		F		446	581	1 711		71		9	18	
246	Bois de trituration	J		846	720	3 659					16	1
		F		1 745	811	7 387					29	
247	Autres bois bruts ou simplement équarris	J		15 370	20 040	20 985		1 909		280	349	4 545
		F		13 197	16 450	32 692		2 448		198	598	
248	Bois simplement travaillés, traverses	J		44 708	44 997	58 649		16 455		7 768	8 898	914
		F		49 823	38 100	78 650		15 301		6 061	12 075	
251	Pâtes à papier et déchets de papier	J		90 011	62 471	66 136		16 579		631	5 060	6 496
		F		86 929	63 398	68 302		14 267		608	2 122	
261	Soie	J		656	2 017	8 330						
		F		600	1 573	6 065						
263	Coton	J		27 354	23 864	32 216		8 317		2 392	88	6 094
		F		27 790	21 681	38 186		1 964		3 554	412	
264	Jute et autres fibres libériennes	J		726	543	34		255				69
		F		302	150			148				
265	Fibres végétales (sauf coton, jute)	J		719	2 063	1 367		1 716			220	79
		F		589	1 330	533		616			321	
266	Fibres synthétiques pour filage	J		3 456	1 867	3 665		1 997		220	225	344
		F		3 224	1 810	3 409		1 800		153	320	
267	Aut. fibres synthétiques et artif., déchets	J		4 679	1 540	3 545		815		208	163	395
		F		4 195	1 518	4 567		1 005		294	305	
268	Laines et poils fins ou grossiers	J		20 607	34 911	27 826		5 689		415	292	2 709
		F		14 728	26 288	28 579		4 594		258	381	
269	Friperie, drilles et chiffons	J		176	576	1 191		90			31	56
		F		300	521	914		218			27	
271	Engrais bruts	J		9 402	20 148	8 639		9 331				5 113
		F		7 759	16 640	6 810		7 620		167	1 542	
273	Pierres, sables et graviers	J		1 946	2 324	7 105		345		9	482	196
		F		2 945	2 222	8 355		368		487	671	
274	Soufre et pyrites de fer non grillées	J		2 321	3 474	442		3 787			8	4 890
		F		3 965	5 450	7 026		3 051			20	
277	Abrasifs naturels (y compr. diam. indust.)	J		1 425	1 145	887		10 539			29	
		F		1 976	1 137	143		10 393		150	9	
278	Autres produits minéraux bruts	J		18 256	12 479	14 792		4 053		1 247	2 378	1 214
		F		18 017	10 187	15 484		5 697		458	1 454	
281	Minerais de fer et concentrés	J		96 175	29 609	13 779		38 528			714	
		F		92 977	42 123	65 729		14 665			1 523	
282	Ferrailles de fonte, de fer ou d'acier	J		1 723	144	7 323		858			334	7 010
		F		1 493	253	11 366		264			516	
286	Minerais d'uranium, de thorium	J			458							
		F			319							
287	Minerais de métaux communs, n.d.a.	J		83 976	35 899	14 411		15 686		348	12	150
		F		75 131	43 159	23 792		32 325		375	2	
288	Déchets de métaux non ferreux	J		12 737	1 769	8 650		15 782		27	286	9
		F		13 721	2 115	5 157		12 705			342	
289	Minerais des métaux précieux, déchets	J		13 453	549	6		1 314			28	
		F		7 781	913	204		1 293			7	
291	Matières brutes d'origine animale, n.d.a.	J		17 241	6 929	4 909		856		79	2 039	330
		F		18 369	5 426	5 808		595		121	2 510	
292	Matières brutes d'origine végétale, n.d.a.	J		21 841	10 650	7 536		2 489		191	1 858	623
		F		24 533	11 525	10 229		2 636		1 387	1 784	
322	Houilles, lignites et tourbe	J		48 265	65 768	81 851		48 268		3 412	200	1 338
		F		54 964	60 193	111 887		47 050		4 368	698	
323	Briquettes, cokes et semi-cokes	J		997	144	862		108			724	176
		F		583	1 061	22		227		42	1 012	
333	Huiles brutes de pétrole	J		1 293 472	1 875 484	1 691 783		512 524			40 313	274 296
		F		1 072 076	1 756 006	1 938 818		367 690			50 219	
334	Produits raffinés du pétrole	J		307 319	206 741	264 782		76 248		3 442	135 201	811
		F		275 462	183 535	361 738		66 778		2 413	149 516	
335	Produits résiduels du pétrole	J		26 805	15 248	27 458		3 320			684	2 705
		F		23 092	16 937	22 525		1 721			156	

Quantity in 1000 kg

Quantités en 1000 kg

SITC CITC Rev. 2	Products - Produits	1982	EUR 10	Deutsch- land	France	Italia	Nederland	Belg.-Lux	United Kingdom	Ireland	Danmark	Ἑλλάδα
341	Gas, natural and manufactured	J F		41 976 43 203	367 699 386 343	595 573 563 163		174 800 141 278			5 243 3 226	
351	Electric current	J F										
411	Animal oils and fats	J F		30 377 25 955	6 053 11 947	1 650 5 143		6 445 9 412		308	511 836	3
423	Fixed vegetable oils, 'soft'	J F		9 523 8 506	11 186 12 903	4 563 8 692		4 881 1 519		36 37	26 49	1
424	Other fixed vegetable oils	J F		17 261 43 180	13 947 14 657	4 585 20 188		4 266 5 332		653 404	1 000 333	
431	Processed animal and vegetable oils, etc.	J F		5 564 11 288	2 044 2 500	495 2 198		105 210		480 8	965 425	33
511	Hydrocarbons, n.e.s., derivatives	J F		40 774 34 467	14 408 20 405	43 180 40 235		23 272 22 553		46 9	952 546	1 163
512	Alcohols, phenols, etc.	J F		5 643 9 310	4 252 3 120	12 520 23 062		6 927 4 860		77 20	264 361	452
513	Carboxylic acids, etc.	J F		4 625 3 884	4 176 4 434	4 087 3 775		1 997 3 123		123 131	973 1 291	148
514	Nitrogen function compounds	J F		5 542 5 237	3 601 3 774	12 341 12 774		1 641 1 332		39 44	207 227	8
515	Organo-inorganic compounds, etc.	J F		2 281 1 809	2 219 3 876	1 858 1 952		695 987		123 60	220 79	79
516	Other organic chemicals	J F		2 978 4 396	882 820	1 602 866		1 078 1 576		85 42	456 399	229
522	Inorganic chemical elements, oxides, etc.	J F		41 124 38 905	23 376 32 762	60 836 33 581		21 059 4 494		285 95	24 836 27 505	18 817
523	Other inorganic chemicals	J F		12 215 14 663	9 295 10 622	37 763 24 928		3 876 2 678		261 887	10 154 10 326	3 274
524	Radio-active and associated materials	J F		80 183	785 754	4 243		0 0		0 0	0 0	
531	Synthetic dyes, natural indigo, etc.	J F		754 798	267 477	535 353		154 187		18 2	55 110	28
532	Dyeing, tanning extracts, etc.	J F		320 528	329 386	2 030 1 357		92 82		14 28	21 6	232
533	Pigments, paints, varnishes, etc.	J F		2 362 2 981	1 577 1 651	1 040 955		477 438		51 99	632 1 307	164
541	Medicine and pharmaceutical products	J F		1 318 1 461	449 473	347 315		273 335		30 20	304 375	79
551	Essent. oils, perfume and flavour materials	J F		638 906	660 624	67 146		42 43		62 43	70 31	27
553	Perfumery, cosmetics, toilet preparations	J F		671 455	344 289	250 224		32 42		17 4	171 243	8
554	Soaps, polishing and scour, preparations	J F		3 694 3 986	4 119 3 846	851 903		447 720		11 54	844 1 024	71
562	Fertilizers, manufactured	J F		120 446 72 942	67 984 79 081	136 398 101 343		49 952 69 916		35 894 33 066	18 569 34 428	808
572	Explosives, pyrotechnic products	J F		206 184	289 158	39 146		1 3			1 2	47
582	Products of condensation, etc.	J F		11 313 13 988	4 143 4 208	2 320 3 663		1 370 7 143		294 210	2 158 2 662	230
583	Products of polymerization, etc.	J F		36 378 30 509	13 534 11 508	14 513 16 010		8 507 6 543		303 465	6 731 9 009	2 382
584	Cellulose derivatives, etc.	J F		628 588	780 815	799 733		1 570 1 785		13 31	141 107	126
585	Other artificial resins, plastic materials	J F		621 914	272 175	306 225		36 30		19 50	90 93	5
591	Disinfectants, insecticides, etc.	J F		1 537 1 512	863 1 262	459 905		807 295		17 31	161 182	696
592	Starches, inulin, gluten, etc.	J F		557 1 286	899 1 414	113 244		544 579		15 26	268 234	534
598	Miscellaneous chemical products, n.e.s.	J F		15 891 13 912	8 118 9 530	8 263 7 454		4 731 5 072		1 019 256	2 893 2 451	540
611	Leather	J F		1 637 1 237	1 096 1 185	7 359 5 116		61 71		41 29	184 188	0
612	Manufactures of leather, n.e.s.	J F		440 400	423 515	54 23		43 33		26 15	124 107	4
613	Furskins, tanned or dressed	J F		74 146	87 101	173 123		8 1		5 0	20 19	13
621	Materials of rubber	J F		1 708 2 060	899 1 024	296 325		302 378		21 41	377 402	28
625	Rubber tyres, tyre cases, etc.	J F		5 442 7 699	2 405 3 216	1 904 3 001		684 832		75 234	1 202 684	279
628	Articles of rubber, n.e.s.	J F		1 184 1 161	519 541	216 210		165 145		48 42	173 139	39
633	Cork manufactures	J F		637 782	1 174 1 148	189 304		78 102		25 90	42 75	20

**import
EXTRA (EUR 10)**
**COMMERCE DE LA CE
par groupes de la CTCI**

Value in 1000 ECU

Valeurs en 1000 ECU

SITC CTIC Rev. 2	Products - Produits	1982	EUR 10	Deutsch- land	France	Italia	Nederland	Belg.-Lux	United Kingdom	Ireland	Danmark	Ελλάδα
341	Gaz naturels, gaz manufacturés	J F		12 343 12 810	86 710 87 346	128 176 122 641		37 420 29 653			1 620 1 008	
351	Énergie électrique	J F		25 684 31 272	3 413 3 934						5 151 5 583	
411	Huiles et graisses animales	J F		12 107 10 476	2 778 5 288	746 2 122		2 622 4 001		131	222 367	2
423	Huiles végétales fixes douces	J F		5 096 3 924	9 000 9 858	6 194 8 952		3 724 1 278		49 56	23 40	0
424	Autres huiles végétales fixes	J F		8 989 22 808	9 585 8 285	2 815 11 430		2 186 2 878		342 225	501 219	
431	Huiles et graisses élaborées	J F		2 432 4 886	1 241 1 433	250 1 214		71 129		185 22	408 240	24
511	Hydrocarbures et dérivés halogénés, etc.	J F		18 839 16 452	8 242 10 926	19 214 16 553		12 714 12 138		82 22	423 313	592
512	Alcools, phénols, dérivés halogénés, etc.	J F		3 511 4 792	4 077 3 867	3 341 6 093		3 348 2 699		139 53	257 378	211
513	Acides carboxyliques, etc.	J F		7 428 6 207	5 875 6 432	3 188 3 601		2 329 2 890		2 035 285	907 1 044	232
514	Composés à fonctions azotées	J F		13 347 12 626	15 379 16 991	18 022 17 185		3 679 4 310		539 1 394	680 1 041	45
515	Composés organo-minér., hétérocycliques	J F		19 135 20 153	37 689 24 311	13 689 14 332		4 303 6 339		9 890 4 189	893 659	197
516	Autres produits chimiques organiques	J F		6 833 7 610	3 349 3 786	3 039 1 184		1 386 1 424		867 448	258 227	153
522	Produits chimiques inorganiques	J F		15 278 16 128	7 297 9 874	15 427 10 001		5 370 2 648		445 82	3 668 4 881	4 571
523	Autres produits chimiques inorganiques	J F		7 869 9 512	5 161 6 442	7 733 6 594		1 644 1 694		149 105	2 672 2 739	984
524	Matières radio-actives et associés	J F		45 572 27 171	75 241 70 051	486 519		4 10		4 23	92 110	
531	Color. org. synthétiques, indigo nat., etc.	J F		7 778 7 484	6 514 6 725	3 594 3 191		1 350 1 472		64 14	755 907	183
532	Extraits pour teinture, tannage, etc.	J F		524 544	314 414	1 692 1 216		70 70		12 39	22 42	211
533	Pigments, peintures, vernis, etc.	J F		4 874 5 175	2 948 3 415	2 634 2 068		1 212 1 130		339 319	1 173 1 762	427
541	Produits médicinaux et pharmaceutiques	J F		47 809 50 453	26 396 26 835	20 625 20 777		15 373 17 000		1 374 709	6 203 7 633	3 346
551	Huiles essentielles et produits aromatiques	J F		6 641 5 869	8 143 8 577	808 1 450		415 562		383 676	314 254	164
553	Parfumerie et produits de beauté	J F		3 494 2 805	1 408 1 617	1 236 1 252		239 279		48 56	588 804	46
554	Savons; produits d'entretien	J F		4 544 4 529	3 841 4 124	1 198 1 423		818 1 196		45 232	947 1 107	133
562	Engrais manufacturés	J F		19 522 11 703	9 371 10 704	21 735 13 806		6 688 6 955		5 757 5 687	3 604 4 524	386
572	Explosifs et articles de pyrotechnie	J F		476 654	658 322	258 456		9 25			15 9	126
582	Produits de condensation, etc.	J F		15 576 16 370	6 273 6 991	4 204 5 444		3 561 6 256		511 647	2 463 3 235	325
583	Produits de polymérisation, etc.	J F		34 219 32 318	13 864 13 515	13 654 14 905		8 997 7 662		1 453 1 130	6 657 8 525	1 704
584	Cellulose, dérivés chimiques de cellulose	J F		1 782 1 745	2 761 3 038	2 325 1 709		2 624 2 833		42 105	193 216	338
585	Autres résines artificielles et mat. plast.	J F		1 714 1 967	732 932	659 417		94 163		90 232	182 266	39
591	Désinfectants, insecticides, etc.	J F		5 058 13 729	4 263 4 605	1 446 4 365		6 558 3 644		29 117	608 697	2 028
592	Amidons, gluten, colles, etc.	J F		1 191 2 823	1 261 1 810	595 880		809 899		127 88	486 416	361
598	Produits chimiques divers, n.d.a.	J F		19 450 17 680	13 022 12 557	10 133 9 653		7 267 6 680		1 524 567	1 351 2 143	937
611	Cuir et peaux, préparés	J F		15 435 14 162	9 142 9 414	26 068 18 903		841 783		364 320	1 668 1 740	1
612	Articles manufacturés en cuir, n.d.a.	J F		5 007 5 155	3 721 4 786	643 472		478 394		235 114	2 043 1 981	17
613	Pelletteries tannées ou apprêtées	J F		3 262 5 031	2 613 2 347	7 842 5 905		123 65		220 1	773 876	1 992
621	Produits en caoutchouc	J F		3 461 4 004	2 048 2 612	717 887		1 082 1 072		143 174	859 969	180
625	Pneumatiques, chambres à air, etc.	J F		13 482 20 060	6 616 10 314	3 927 6 578		2 011 2 664		212 660	3 085 1 744	791
628	Ouvrages en caoutchouc, n.d.a.	J F		5 551 7 119	2 930 3 790	1 138 1 482		965 1 167		251 210	927 1 020	325
633	Ouvrages en liège	J F		2 419 2 610	4 481 4 223	855 1 539		223 311		26 94	173 239	200

EC TRADE
by SITC groups

import
EXTRA (EUR 10)

Quantity in 1000 kg

Quantités en 1000 kg

SITC CITC Rev. 2	Products - Produits	1982	EUR 10	Deutsch- land	France	Italia	Nederland	Belg.-Lux	United Kingdom	Ireland	Danmark	Ελλάδα
634	Veneers, reconstituted wood, etc, n.e.s.	J F		47 818 44 564	19 521 16 013	15 651 24 645		25 448 8 006		5 930 3 224	12 511 12 833	100
635	Wood manufactures, n.e.s.	J F		12 982 12 953	4 194 4 248	1 944 16 293		551 780		393 293	1 370 1 570	1 280
641	Paper and paperboard	J F		192 712 212 933	94 905 103 174	43 709 55 285		33 242 32 911		15 214 11 732	53 343 44 539	17 020
642	Articles of paper, pulp, paperboard	J F		11 185 10 826	4 340 3 838	1 863 2 499		1 174 1 387		178 511	5 570 6 093	220
651	Textile yarn	J F		10 236 12 166	4 938 6 356	6 688 6 514		10 649 9 755		728 429	1 347 1 579	208
652	Cotton fabrics, woven, excl. spec. fabrics	J F		3 661 4 684	3 352 3 679	3 125 5 012		742 642		202 299	817 708	136
653	Synthetic fabrics, woven, excl. spec. fabr.	J F		1 888 2 060	1 328 1 291	2 022 2 285		412 394		189 297	254 316	145
654	Other woven textile fabrics	J F		548 521	245 362	362 458		654 959		44 167	120 215	91
655	Knitted or crocheted fabrics	J F		513 556	330 309	204 167		99 149		6 5	41 43	8
656	Tulle, lace, embroidery, etc.	J F		307 244	171 180	73 97		13 16		15 7	51 73	13
657	Special textile fabrics, etc.	J F		3 126 3 413	2 257 1 834	837 1 039		797 776		59 78	261 306	183
658	Made-up textile articles, n.e.s.	J F		4 775 4 837	2 887 2 893	1 299 1 580		3 970 3 079		97 134	442 445	123
659	Floor coverings, etc.	J F		3 534 3 156	991 1 301	488 503		221 262		38 36	179 247	54
661	Lime, cement, building materials	J F		12 205 11 615	14 457 13 376	10 350 14 619		1 883 3 333		1 789 1 684	1 184 1 458	57
662	Clay and refractory construction materials	J F		22 319 15 345	14 289 15 783	4 830 5 678		1 862 1 818		559 680	1 768 548	1 048
663	Mineral manufactures, n.e.s.	J F		6 161 8 580	5 049 5 739	4 066 5 422		1 083 1 103		134 103	468 631	222
664	Glass	J F		7 357 6 999	4 000 3 635	7 683 6 528		1 364 523		457 735	2 794 2 147	587
665	Glassware	J F		6 454 8 303	3 229 4 345	1 480 1 929		1 944 2 175		46 33	1 210 950	153
666	Pottery	J F		1 849 2 024	1 480 1 663	996 1 078		453 515		47 116	431 507	152
667	Pearls, precious and semi-precious stones	J F		140 45	0 0	3 4		1 0			0 1	0
671	Pig etc. iron, ferro-alloys	J F		66 305 75 309	20 144 27 411	73 961 69 987		7 927 7 272		39	7 296 6 834	650
672	Ingots, primary forms, of iron or steel	J F		64 410 73 549	21 996 40 472	97 425 80 442		23 054 15 554		0	6 205 5 123	9 342
673	Iron and steel bars, rods, angles, etc.	J F		137 759 150 053	29 374 31 843	13 513 31 953		16 623 21 174		3 396 5 350	10 613 16 041	5 885
674	Iron and steel universals, plates, sheets	J F		131 106 181 444	25 303 41 451	29 838 29 860		3 416 11 921		2 302 801	18 403 27 690	3 998
675	Hoop and strip, of iron or steel	J F		7 669 9 031	1 994 2 388	2 719 3 836		357 375		7 18	1 303 1 677	1 421
676	Rails and railway track material	J F		469 530	2 1	694 436					957 0	
677	Iron and steel wire, excluding wire rod	J F		5 623 8 680	1 312 1 824	1 192 2 464		30 69		4 10	393 583	134
678	Tubes, pipes, fittings, of iron and steel	J F		28 165 36 259	5 884 10 076	4 829 7 597		1 428 2 332		531 585	4 583 5 438	454
679	Iron and steel castings, rough forgings	J F		1 201 1 064	653 640	245 405		468 142		15 20	197 142	
681	Silver and platinum group metals	J F		92 44	17 30	9 31		61 158		0 0	0 1	0
682	Copper excluding cement copper	J F		35 983 40 653	25 083 25 749	22 654 24 214		26 214 45 259		166 103	1 080 1 069	2 593
683	Nickel	J F		2 755 2 810	1 712 1 533	1 484 1 079		144 639		29 12	21 16	6
684	Aluminium	J F		31 590 33 692	11 771 16 883	4 776 3 579		5 877 5 781		200 151	2 218 2 969	61
885	Lead	J F		497 1 112	7 619	6 006 6 685		1 025			3 9	181
686	Zinc	J F		2 391 2 877	412 648	853 6 476		723 223		100	396 428	657
687	Tin	J F		332 835	718 644	272 307		50 26			15 1	18
688	Uranium, thorium and alloys	J F										
689	Miscellaneous non-ferrous base metals	J F		3 278 2 839	603 782	355 317		242 117		22 12	16 10	26

**import
EXTRA (EUR 10)**
**COMMERCE DE LA CE
par groupes de la CTCI**

Value in 1000 ECU

Valeurs en 1000 ECU

SITC CTIC Rev. 2	Products - Produits	1982	EUR 10	Deutsch- land	France	Italia	Nederland	Belg.-Lux	United Kingdom	Ireland	Danmark	Ελλάδα
634	Placages, bois artificiels, etc., n.d.a.	J F		28 590 25 076	10 907 8 680	6 915 10 881		13 865 4 424		3 700 1 825	5 669 7 482	27
635	Articles manufacturés en bois, n.d.a.	J F		12 325 12 309	4 411 4 765	3 065 7 923		829 1 292		482 471	1 159 1 503	439
641	Papiers et cartons	J F		104 535 112 585	52 074 55 046	20 852 25 214		17 686 16 939		8 874 7 835	30 719 26 223	9 453
642	Articles en papier ou carton	J F		14 148 13 733	6 486 6 446	2 540 2 980		1 768 1 696		331 748	6 938 8 100	378
651	Fils de matières textiles	J F		36 085 39 916	14 615 17 770	25 144 22 969		26 504 23 084		2 329 1 287	5 060 6 336	925
652	Tissus de coton, sauf tissus spéciaux	J F		23 418 25 726	17 321 18 992	15 239 23 093		3 907 3 443		1 034 1 707	3 583 3 510	967
653	Tissus synthét. ou artif., sauf spéciaux	J F		14 923 15 840	10 581 10 615	9 432 10 160		1 760 2 071		1 521 2 229	1 684 2 082	1 003
654	Autres tissus, sauf tissus spéciaux	J F		6 630 6 247	3 071 2 975	3 952 2 929		711 1 148		192 297	718 928	132
655	Étoffes de bonneterie	J F		5 875 5 039	2 937 2 515	1 503 1 213		594 687		85 74	343 323	87
656	Tulles, dentelles, broderies, etc.	J F		6 161 5 786	3 405 3 829	4 212 5 097		368 426		146 144	497 656	227
657	Tissus spéciaux, articles assimilés	J F		12 091 11 548	6 114 6 087	3 685 4 294		1 783 2 032		513 719	1 281 1 396	1 057
658	Articles en matières textiles, n.d.a.	J F		21 778 23 272	9 383 10 368	7 134 8 135		5 102 3 894		517 748	2 162 2 170	1 429
659	Couvre-parquets, tapis, etc.	J F		49 273 39 236	10 240 7 590	4 323 5 748		2 178 2 165		53 58	732 883	85
661	Chaux, ciments, métér. construct. fabriqués	J F		2 029 1 934	4 129 3 992	715 876		431 646		92 146	216 254	42
662	Matériaux de construct. en prod. céramiques	J F		9 700 5 649	5 242 5 502	2 169 3 258		986 971		264 311	947 282	317
663	Articles minéraux manufacturés, n.d.a.	J F		9 015 9 286	4 904 5 376	3 007 3 037		2 524 3 531		387 460	827 1 195	357
664	Verre	J F		10 531 8 684	3 647 3 938	2 608 2 748		1 029 726		406 519	1 558 1 411	257
665	Ouvrages en verre	J F		6 147 7 592	2 491 2 674	2 859 2 296		947 985		215 160	775 784	673
666	Poterie	J F		6 036 6 124	3 067 3 691	3 399 3 696		1 181 1 434		134 270	797 1 091	535
667	Pierres gemmes et perles fines	J F		28 503 19 291	17 504 17 869	2 193 5 109		222 412 206 848			113 818	0
671	Fontes, grenailles, poudres, ferro-alliages	J F		30 068 37 226	13 532 25 185	18 973 24 144		3 407 3 914		139	1 674 1 316	153
672	Lingots et formes prim. en fer ou acier	J F		20 768 24 448	8 872 14 345	19 758 18 087		6 489 4 407		3	1 784 1 475	2 412
673	Barres et profilés, en fer ou en acier	J F		46 441 50 638	11 803 12 988	6 629 11 613		4 898 7 077		1 107 1 772	4 456 7 078	1 987
674	Grandes plats et tôles, en fer ou en acier	J F		50 642 70 405	10 919 16 607	11 972 12 761		1 884 6 201		1 083 407	8 141 13 358	1 529
675	Feuillards en fer ou en acier	J F		5 726 6 501	1 394 1 552	1 788 1 547		236 270		13 14	772 1 199	689
676	Rails et autres éléments de voies ferrées	J F		166 160	2 2	275 350		9			448 1	
677	Fils de fer ou d'acier	J F		4 127 5 250	1 299 1 765	706 1 359		41 93		14 9	422 678	73
678	Tuyaux, accessoires, en fonte, fer, acier	J F		20 192 25 281	7 468 10 482	5 481 7 777		2 111 3 431		542 350	3 157 4 070	524
679	Ouvrages bruts, en fonte, fer, acier	J F		1 217 1 206	493 444	567 658		417 183		19 74	273 175	
681	Argent, platine, métaux de la mine platine	J F		33 441 19 578	7 438 10 316	2 914 9 122		5 117 3 175		3 9	190 247	25
682	Cuivre	J F		58 051 67 078	42 015 42 139	36 369 39 887		41 045 67 545		423 296	2 234 2 395	4 089
683	Nickel	J F		15 447 15 946	13 761 9 191	8 470 6 286		791 3 461		225 111	122 121	36
684	Aluminium	J F		44 678 46 607	18 191 24 285	7 091 6 081		7 736 7 819		801 447	4 789 5 578	176
685	Plomb	J F		320 671	19 437	4 880 4 790		597			7 94	128
686	Zinc	J F		2 086 2 590	301 500	769 5 813		580 168		87	379 411	582
687	Étain	J F		4 764 11 996	11 560 10 398	4 055 4 652		736 384			101 4	269
686	Uranium, thorium et alliages	J F										
689	Autres métaux communs non ferreux	J F		13 319 15 096	4 233 5 316	699 432		810 253		214 192	44 30	83

EC TRADE
by SITC groups

import
EXTRA (EUR 10)

Quantity in 1000 kg

Quantités en 1000 kg

SITC CITC Rev. 2	Products - Produits	1982	EUR 10	Deutsch- land	France	Italia	Nederland	Belg.-Lux	United Kingdom	Ireland	Danmark	Ελλάδα
691	Metal structures and parts	J		4 349	1 249	225		107		118	890	191
		F		6 090	969	255		241		159	836	
692	Metal containers, for storage, transport	J		1 506	368	230		180		426	515	312
		F		1 757	409	483		169		41	593	
693	Wire products and fencing grills	J		1 010	728	250		49		181	336	212
		F		910	703	572		29		107	149	
694	Nails, bolts, nuts, screws, etc.	J		4 969	2 870	804		385		46	362	187
		F		6 294	2 446	827		877		114	879	
695	Tools for use in the hand or in machines	J		2 258	2 241	799		419		100	129	183
		F		2 897	2 035	629		323		86	202	
696	Cutlery	J		761	179	121		176		28	44	61
		F		714	207	145		52		13	37	
697	Household equipment of base metal, n.e.s.	J		3 411	2 131	993		831		270	213	93
		F		4 638	2 295	1 361		962		189	321	
699	Manufactures of base metal, n.e.s.	J		8 829	2 921	2 460		977		270	1 468	331
		F		9 860	3 426	1 693		1 160		273	1 755	
711	Steam boilers and auxiliary plant	J		175	13	1		38		959	27	192
		F		81	35	29		15		38	6	
712	Steam engines, turbines	J		203	35	38		0		12	1	
		F		84	37	47		0		1	24	
713	Internal combustion piston engines	J		4 340	2 465	2 037		3 734		119	954	994
		F		5 233	2 730	2 466		3 005		285	450	
714	Reaction engines, gas turbines	J		307	175	229		2		3	42	0
		F		160	100	130		29		3	56	
716	Rotating electric plant, parts	J		2 588	1 374	2 972		294		173	538	25
		F		3 825	958	2 749		220		231	642	
718	Other power generating machinery	J		590	56	147		64		0	48	0
		F		201	55	81		59		1	34	
721	Agricultural machinery, excluding tractors	J		1 978	2 923	165		1 168		183	611	53
		F		2 023	3 151	195		315		186	530	
722	Tractors, excluding for semi-trailor	J		518	1 335	1 159		134		17	178	816
		F		268	1 169	380		220		32	227	
723	Civil engineering equipment	J		2 589	2 733	1 657		524		275	279	188
		F		1 788	3 455	1 474		426		54	245	
724	Textile and leather machinery, n.e.s.	J		1 637	892	785		281		40	66	232
		F		1 640	700	787		211		37	141	
725	Paper and pulp mill machinery	J		473	60	236		107		24	28	7
		F		422	121	107		26		3	48	
726	Printing and bookbinding machinery	J		513	253	152		48		7	97	30
		F		517	227	132		105		16	68	
727	Food processing machinery, non-domestic	J		143	135	26		48		5	36	32
		F		346	105	142		19		3	30	
728	Other specialized machinery	J		3 231	925	542		521		79	287	312
		F		3 226	941	730		497		189	295	
736	Machine-tools for working metal	J		3 685	1 583	2 114		649		88	342	118
		F		2 806	1 613	1 626		364		51	312	
737	Metalworking machinery, n.e.s.	J		764	461	259		1 706		3	45	134
		F		871	326	651		1 294		6	73	
741	Heating and cooling equipment	J		2 278	953	364		248		131	318	95
		F		2 008	964	457		679		170	438	
742	Pumps for liquids etc.	J		1 198	597	294		407		58	107	13
		F		1 380	776	366		443		28	133	
743	Pumps, n.e.s.; fans; centrifuges, etc.	J		2 526	1 354	664		601		77	345	101
		F		2 704	1 474	1 124		858		73	453	
744	Mechanical handling equipment	J		3 548	2 613	1 559		1 312		234	1 235	297
		F		4 717	3 007	924		1 043		452	533	
745	Non-electrical machinery, tools, etc.	J		953	694	294		158		33	168	54
		F		1 253	625	426		101		43	134	
749	Non-electrical machinery, parts, etc., n.e.s.	J		5 901	2 767	1 970		1 109		159	671	144
		F		7 365	2 878	1 995		1 106		152	554	
751	Office machines	J		1 302	654	701		137		22	82	37
		F		1 278	897	557		223		20	87	
752	ADP machines and units thereof	J		764	666	418		121		135	75	12
		F		853	734	331		130		171	90	
759	Office and ADP machine parts and access.	J		582	201	204		74		554	46	1
		F		651	209	211		63		400	59	
761	Television receivers	J		1 446	419	270		171		18	147	2
		F		1 547	346	341		72		55	119	
762	Radio broadcast receivers	J		2 551	722	542		203		13	198	74
		F		1 882	647	548		172		13	76	
763	Sound recorders, phonographs	J		2 206	782	391		277		24	155	55
		F		1 484	948	473		269		9	152	
764	Telecomm. equipment, parts, acc., n.e.s.	J		1 828	1 139	848		514		251	287	292
		F		1 995	1 068	846		596		244	235	
771	Electric power machinery, n.e.s.	J		1 434	328	208		129		22	110	57
		F		1 568	530	428		157		24	122	

import
EXTRA (EUR 10)COMMERCE DE LA CE
par groupes de la CTCI

Value in 1000 ECU

Valeurs en 1000 ECU

SITC CTIC Rev. 2	Products - Produits	1982	EUR 10	Deutsch- land	France	Italia	Nederland	Belg.-Lux	United Kingdom	Ireland	Danmark	Ελλάδα
691	Constructions métalliques et parties	J F		7 296 8 632	2 883 2 008	603 503		308 556		263 474	2 048 1 671	305
692	Réservoirs, fûts etc., en métal	J F		2 605 3 485	1 467 968	276 530		510 320		592 218	1 221 1 202	647
693	Ouvrages en fils métalliques, grillages	J F		1 123 1 034	546 699	266 577		108 101		121 153	432 260	139
694	Clouterie et boulonnerie	J F		9 565 10 026	5 567 5 337	2 032 2 175		1 208 1 886		281 401	815 1 237	528
695	Outils à main et pour machines	J F		19 783 23 487	13 995 15 240	7 503 7 458		2 665 2 631		821 787	1 437 1 956	685
696	Coutellerie	J F		8 366 7 901	1 520 1 431	1 282 1 126		1 168 420		166 69	508 531	425
697	Articles métalliques pour usage domestiq.	J F		11 218 12 579	5 352 6 314	3 385 4 513		1 941 2 072		640 405	768 1 156	455
699	Articles manufact. en mét. communs, n.d.a.	J F		28 258 29 611	13 035 16 172	11 426 10 635		3 887 4 998		1 827 1 909	3 996 4 874	1 116
711	Chaudières et leurs appareils auxiliaires	J F		606 139	113 317	6 209		134 33		4 991 185	36 45	560
712	Machine à vapeur, locomob., turb. à vapeur	J F		1 546 2 243	273 224	1 307 478		11 4		64 10	57 565	
713	Moteurs à pistons	J F		23 404 28 259	17 371 18 926	13 175 13 804		20 217 14 614		1 296 1 884	4 687 2 512	3 922
714	Propulseurs à réaction, turbines à gaz	J F		16 739 13 833	70 530 31 604	19 646 22 374		247 5 052		795 1 398	5 586 9 065	5
716	Machine et appareils élect. rotatifs	J F		19 671 21 864	7 213 6 200	9 218 8 495		1 820 1 419		874 1 419	1 943 3 923	110
718	Autres moteurs et machines motrices	J F		6 221 2 712	1 010 613	1 168 993		392 450		4 1	298 295	9
721	Machines agricoles, sauf tracteurs	J F		6 796 8 185	11 105 14 159	1 050 1 117		6 167 1 338		769 1 075	1 600 1 272	119
722	Tracteurs, sauf pour semi-remorques	J F		1 306 1 035	4 064 4 396	3 559 1 322		413 859		43 88	565 494	1 922
723	Matériel de génie civil et construction	J F		9 723 7 418	12 998 14 952	6 512 7 298		1 754 2 147		1 421 298	1 053 1 274	1 259
724	Machines pour indust. textile, cuirs, peaux	J F		14 972 14 032	9 439 9 843	9 436 10 478		3 852 2 787		782 577	1 076 1 198	3 857
725	Machines pour la fabrication de papier	J F		4 410 3 641	1 021 1 657	2 991 1 165		1 652 442		173 56	124 613	30
726	Machines p. imprimerie, brochage, relieur	J F		6 188 6 695	4 472 4 391	2 549 2 203		1 025 1 932		189 404	1 357 818	252
727	Mach. indust. aliment. sf appareils ménagers	J F		1 187 2 056	1 717 1 243	311 1 560		710 303		139 110	540 376	311
728	Aut. mach. appar. spécialisés p. industries	J F		25 871 26 274	11 111 12 129	6 897 10 792		4 135 2 856		1 947 2 680	1 907 3 080	2 944
736	Machines-outils pour travail métaux	J F		36 036 32 084	13 663 14 511	13 693 7 977		4 291 3 982		620 438	1 927 1 948	429
737	Autres machines pour travail métaux	J F		4 622 3 599	1 778 2 365	2 228 2 428		1 735 1 625		103 182	580 856	706
741	Machines appar. p. chauffage, réfrigération	J F		20 227 19 132	8 991 10 193	3 320 4 177		1 841 2 802		874 1 266	2 693 3 172	1 013
742	Pompes pour liquides	J F		11 428 12 133	6 268 8 893	3 056 3 942		2 209 2 694		527 323	1 292 1 430	158
743	Aut. pompes, ventilat., centrifugeuses, etc.	J F		19 764 19 586	9 842 11 109	5 282 7 535		4 193 3 961		883 914	2 529 3 223	722
744	Équipement mécanique de manutention	J F		13 029 16 489	10 465 12 201	7 265 4 143		4 881 4 302		1 443 1 277	4 180 2 302	1 136
745	Aut. machines, appareils et outils non élect.	J F		13 676 14 068	11 831 11 555	6 257 8 435		2 303 2 624		867 900	2 409 2 184	568
749	Parties et accessoires de machines, n.d.a.	J F		42 497 49 018	25 270 27 618	14 844 17 165		7 473 7 783		2 745 2 284	4 689 4 593	1 043
751	Machines et appareils de bureau	J F		27 922 25 211	13 850 18 090	13 267 11 480		2 770 5 236		388 647	1 875 1 937	658
752	Mach. automat. p. traitement informatique	J F		59 919 65 923	48 554 55 262	26 763 22 313		8 213 11 592		10 832 10 141	6 525 6 858	927
759	Parties et accessoires pour mach. 751+752	J F		37 553 45 886	26 304 25 110	10 862 14 442		4 301 4 507		17 797 15 188	2 747 3 391	132
761	Récepteurs de télévision	J F		16 389 19 509	5 429 4 630	3 932 2 170		1 903 999		199 866	1 890 1 389	65
762	Récepteurs de radiodiffusion	J F		39 084 33 545	11 069 10 311	9 687 9 647		4 058 3 582		241 343	2 696 1 242	948
763	Phonographes, machines à dicter, etc.	J F		57 704 37 969	22 568 25 253	8 076 10 207		5 886 5 819		847 453	4 469 4 686	1 166
764	Appareils de télécommunication, n.d.a.	J F		50 115 51 615	22 410 24 362	23 184 19 886		11 224 9 996		9 007 7 463	6 255 5 393	3 328
771	Mach. p. production et transformation d'élect.	J F		11 015 12 483	2 574 3 988	2 258 3 043		1 291 1 100		708 618	736 785	785

Quantity in 1000 kg

Quantités en 1000 kg

SITC CITC Rev. 2	Products - Produits	1982	EUR 10	Deutsch- land	France	Italia	Nederland	Belg.-Lux	United Kingdom	Ireland	Danmark	Ελλάδα
772	Switchgear etc and parts n.e.s.	J F		1 238 1 279	446 527	289 325		307 229		166 188	131 145	67
773	Electrical distributing machinery	J F		1 970 1 843	905 1 127	324 184		381 608		241 251	341 397	122
774	Electro-medical and radiological app.	J F		124 93	61 37	30 12		7 19		7 38	5 5	2
775	Domestic equipment, n.e.s.	J F		3 387 4 147	4 183 4 964	900 856		581 681		75 59	361 572	198
776	Transistors, valves, tubes, etc.	J F		1 702 1 590	968 961	963 1 115		37 32		27 32	5 4	23
778	Other electrical machinery n.e.s.	J F		5 994 5 388	3 442 3 865	1 492 1 912		983 866		125 84	442 786	272
781	Passenger motor vehicles, excluding buses	J F		14 877 18 687	17 905 25 234	3 080 9 065		12 013 14 347		3 782 2 293	1 730 2 865	2 218
782	Lorries, special motor vehicles, n.e.s.	J F		2 155 1 802	3 492 3 327	1 944 2 664		1 801 932		710 860	418 649	2 681
783	Road motor vehicles, n.e.s.	J F		206 311	203 289	167 78		37 22			105 177	26
784	Motor vehicle parts and accessories, n.e.s.	J F		11 904 12 621	7 845 8 750	2 877 1 809		8 004 8 177		101 295	744 904	1 819
785	Motor and other cycles etc.	J F		4 192 5 106	1 130 1 475	867 905		721 520		11 36	311 298	392
786	Vehicles n.e.s., not motorized trailers	J F		4 230 3 866	1 665 1 575	595 437		472 444		19 14	196 124	51
791	Railway vehicles and associated equipment	J F		580 796	1 276 486	95 179		41 58		1 8	70 67	380
792	Aircraft and associated equipment	J F		207 232	291 81	410 113		73 64		10 7	72 82	10
793	Ships and boats	J F		31 177 11 701	1 160 555	1 190 4 882		21 401 12		0 4	15 460 17 286	62
812	Sanitary, heating, lighting apparatus	J F		3 724 4 275	936 919	694 1 246		233 355		29 20	377 473	28
821	Furniture and parts thereof	J F		15 457 17 580	14 826 14 680	922 984		1 891 2 005		244 182	1 655 2 147	96
831	Travel goods, handbags and similar	J F		2 416 1 829	1 630 1 737	140 164		463 300		63 45	163 186	10
842	Men's outerwear not knitted	J F		4 322 4 386	1 651 1 727	388 569		496 530		19 46	454 352	7
843	Women's outerwear not knitted	J F		4 854 5 138	668 858	224 258		201 225		28 28	241 321	2
844	Garments under, not knitted	J F		2 318 2 072	502 721	88 180		182 176		14 20	213 163	3
845	Outerwear, knitted, not elastic	J F		2 601 2 931	836 894	121 192		202 198		18 49	151 156	6
846	Garments under, knitted or crocheted	J F		3 143 3 167	1 403 1 442	127 165		166 179		21 33	244 283	2
847	Textile clothing accessories, n.e.s.	J F		1 213 1 325	322 361	139 173		66 94		17 11	133 131	2
848	Headgear, non-textile clothing access.	J F		2 285 2 029	687 598	304 294		83 116		30 56	190 159	7
851	Footwear	J F		4 748 5 478	3 215 3 731	967 1 283		738 614		155 316	650 449	54
671	Optical instruments and apparatus	J F		107 91	45 52	28 38		11 15		1 3	6 5	2
872	Medical instruments and appliances	J F		440 338	245 289	106 113		67 76		23 63	46 89	28
873	Meters and counters, n.e.s.	J F		58 101	9 13	24 28		7 6		1 2	10 16	3
874	Measuring, checking, controlling instrum.	J F		586 734	389 463	281 245		101 124		30 35	57 65	42
881	Photographic apparatus and equipment	J F		586 705	190 227	140 140		29 39		12 2	26 17	8
882	Photographic and cinematographic supplies	J F		1 352 1 425	554 528	444 562		227 232		24 23	257 120	72
883	Developed cinematographic film	J F		5 4	3 4	3 3		2 1		0 1	2 2	1
884	Optical goods, n.e.s.	J F		128 120	54 54	62 34		9 11		35 13	9 8	4
885	Watches and clocks	J F		561 302	161 129	139 158		46 22		16 11	10 14	42
892	Printed matter	J F		4 939 4 593	2 209 2 796	507 499		422 463		65 112	973 969	19
893	Articles of plastic, n.e.s.	J F		4 103 4 865	2 899 3 701	853 1 108		775 650		573 273	1 188 1 237	76
894	Toys, games and sporting goods	J F		3 622 3 877	2 351 2 220	1 091 1 279		1 001 996		158 199	897 654	80

**import
EXTRA (EUR 10)**
**COMMERCE DE LA CE
par groupes de la CTCl**

Value in 1000 ECU

Valeurs en 1000 ECU

SITC CTC Rev. 2	Products - Produits	1982	EUR 10	Deutsch- land	France	Italia	Nederland	Belg.-Lux	United Kingdom	Ireland	Danmark	Ελλάδα
772	Appareils pour coupure, connexion, etc.	J F		40 757 44 736	15 867 17 899	9 425 11 264		4 899 4 542		4 337 4 332	3 817 4 296	627
773	Équipement pour distribution d'électricité	J F		10 818 11 073	5 098 6 055	1 770 1 512		2 320 2 483		1 456 968	1 396 1 541	446
774	Appar. électricité médicale et de radiologie	J F		8 940 10 286	4 724 4 015	2 188 1 523		688 1 413		598 1 078	654 528	211
775	Machines et appareils à usage domestique	J F		14 576 15 937	11 796 14 577	3 199 3 895		2 101 2 762		436 281	1 846 2 466	514
776	Lampes et tubes électroniques, etc.	J F		58 552 59 980	21 337 26 388	16 855 16 616		5 283 4 777		3 867 4 381	1 431 1 260	315
778	Autres machines et appar. élect., n.d.a.	J F		49 749 57 168	26 373 27 916	12 790 14 323		6 108 6 611		1 521 1 541	3 181 4 432	2 119
781	Automobiles pour personnes sauf bus	J F		52 514 68 232	67 186 88 866	11 650 37 921		44 687 48 541		14 538 8 605	3 859 8 595	8 729
782	Automobiles p. march. et usages spéciaux	J F		8 641 7 183	13 964 13 410	7 207 9 287		7 516 3 103		2 688 3 231	2 201 2 721	9 129
783	Véhicules automobiles routiers, n.d.a.	J F		675 1 595	1 002 1 279	598 262		99 121		4	500 886	102
784	Parties véhicules automobiles routiers	J F		41 014 43 170	27 391 30 629	8 369 7 519		38 134 33 872		355 1 186	3 338 4 088	5 345
785	Motocycles, vélocipèdes avec ou sans moteur	J F		25 447 30 504	8 511 11 686	7 498 7 969		5 353 3 502		78 134	2 083 2 046	1 924
786	Véhicules non motorisés, remorques	J F		6 945 6 960	2 972 2 358	1 390 908		789 679		65 36	429 351	143
791	Véhicules et matériel pour chemins de fer	J F		4 331 4 036	2 091 751	631 1 464		408 454		16 9	183 167	1 524
792	Appareils de navigation aérienne	J F		19 618 85 394	83 157 9 817	147 481 34 582		21 532 19 962		1 031 533	2 184 3 357	1 950
793	Bateaux	J F		107 769 7 796	985 1 517	2 415 2 239		37 203 62		12 23	42 788 56 698	23 207
812	App. sanit. hygiénique, chauffage, éclairage	J F		8 124 9 545	2 231 2 503	2 465 2 482		782 921		195 151	1 578 1 961	121
821	Méubles et leurs parties et pièces	J F		34 090 42 166	22 751 23 181	2 804 2 716		3 163 3 349		663 546	3 886 5 307	402
831	Articles voyage, sacs à main et similaire	J F		18 763 16 735	8 439 9 251	1 244 1 575		3 094 1 887		328 283	1 310 1 412	106
842	Vêtements dessus hommes, sauf bonneterie	J F		56 761 60 604	20 277 22 502	5 384 7 324		6 608 7 613		422 1 159	5 683 5 675	85
843	Vêtements dessus femmes, sauf bonneterie	J F		98 539 115 505	13 943 19 614	5 546 5 495		4 153 4 853		568 923	4 705 6 789	69
844	Sous-vêtements, sauf bonneterie	J F		33 114 31 118	7 359 11 038	1 274 2 929		3 041 3 011		209 460	2 670 2 312	18
845	Vêtements dessus bonneterie non élast.	J F		51 668 58 344	14 308 15 104	2 352 3 515		3 503 4 080		386 812	2 958 3 380	93
846	Sous-vêtements de bonneterie	J F		46 571 51 755	20 397 22 980	2 052 2 829		2 659 3 112		389 597	3 970 5 188	51
847	Accessoires du vêtement en textile, n.d.a.	J F		14 459 16 486	3 993 4 609	2 378 2 155		739 1 192		182 125	1 446 1 446	52
848	Vêtements en mat. n. textile; coiffures	J F		39 628 34 761	7 031 6 786	4 557 3 764		1 331 1 419		230 362	1 645 1 579	46
851	Chaussures	J F		43 032 50 989	21 197 26 227	4 233 8 319		5 486 5 136		1 317 2 507	4 511 3 985	425
871	Appareils et instruments d'optique	J F		5 510 4 271	1 438 2 278	1 125 1 938		455 689		53 105	198 166	46
872	Instruments et appareils médico-chirurg.	J F		13 762 12 512	8 072 9 158	5 958 5 828		2 374 2 489		1 057 1 166	1 389 1 874	711
873	Compteurs et instruments de mesure	J F		1 514 2 078	402 689	439 908		197 243		46 104	239 321	39
874	Instruments de mesure, vérification, etc.	J F		50 630 56 552	35 737 42 429	26 576 24 997		10 885 7 657		1 959 3 110	4 128 4 928	1 340
881	Appareils et équipement photographiques	J F		18 990 20 345	7 084 10 042	6 587 7 286		1 184 1 464		220 105	1 016 678	167
882	Produits photo- et cinématographiques	J F		18 031 19 065	8 631 11 595	6 548 6 193		1 979 2 497		364 781	2 403 1 404	675
883	Films cinéma, impressionnés et développés	J F		720 325	282 534	539 628		103 68		16 22	107 101	58
884	Éléments d'optique; articl. de lunetterie	J F		14 191 13 462	4 119 4 743	4 919 4 320		694 912		266 693	770 794	138
885	Horlogerie	J F		27 658 22 891	12 737 15 195	13 684 17 325		3 044 2 782		306 202	822 1 203	1 023
892	Imprimés	J F		17 087 17 077	9 590 12 543	2 419 2 515		2 628 2 196		718 1 194	4 072 4 636	113
893	Ouvrages, n.d.a., en matières plastiques	J F		17 002 19 707	9 576 11 081	4 091 5 160		2 623 2 630		2 072 1 142	3 760 3 953	476
894	Voitures d'enfants, articles de sport, jouets	J F		29 276 30 500	17 964 18 631	9 590 10 245		6 340 5 442		1 501 2 036	5 397 5 553	664

EC TRADE
by SITC groups

import
EXTRA (EUR 10)

Quantity in 1000 kg

Quantités en 1000 kg

SITC CITC Rev. 2	Products - Produits	1982	EUR 10	Deutsch- land	France	Italia	Nederland	Belg.-Lux	United Kingdom	Ireland	Danmark	Ελλάδα
895	Office and stationery supplies, n.e.s.	J		393	301	134		47		17	123	23
		F		412	382	217		86		39	158	
896	Works of art and antiques	J		73	0	4		85		0	9	16
		F		144	0	5		82			10	
897	Jewellery, goldsmiths' wares	J		70	173	39		12		1	4	1
		F		82	90	41		9		1	4	
898	Musical instruments and parts	J		1 892	1 274	698		174		50	160	80
		F		1 669	915	605		100		50	204	
899	Other manufactured goods, n.e.s.	J		4 030	1 640	1 851		628		62	519	86
		F		4 085	1 924	1 680		513		87	514	
911	Postal packages, n.e.s.	J			0	2		0		14		
		F			0	1		0		14		
931	Special transactions and commodities, n.e.s.	J		7 714		150				707		
		F		8 488		449		0		619		
941	Zoo animals, dogs, cats and the like	J		12	242	97		1		0	2	0
		F		21	61	246		4		1	1	
951	Firearms of war and ammunition	J		31	67	22		7			0	11
		F		70	88	37		54			0	
961	Coin excluding gold, not legal tender	J		1	1			0				
		F		8				71				
971	Gold, non-monetary	J		7	1	12		24		0	0	
		F		16	3	21		3		0	0	
972	Gold coin	J		2				2			0	
		F		2		0		10			0	

**import
EXTRA (EUR 10)**
**COMMERCE DE LA CE
par groupes de la CTCl**

Value in 1000 ECU

Valeurs en 1000 ECU

SITC CITC Rev. 2	Products - Produits	1982	EUR 10	Deutsch- land	France	Italia	Nederland	Belg.-Lux	United Kingdom	Ireland	Danmark	Ελλάδα
895	Papeterie, fournitures de bureau	J		3 961	3 940	2 427		528		137	594	205
		F		4 846	4 072	2 007		638		342	665	
896	Objets d'art et antiquités	J		7 490	2 738	337		270		17	205	91
		F		7 636	3 173	563		730			185	
897	Bijouterie, joaillerie, orfèvrerie	J		6 030	6 585	3 184		2 065		101	350	46
		F		6 097	7 827	3 957		4 549		111	627	
898	Instruments de musique et accessoires	J		32 513	13 971	7 486		2 474		1 086	2 227	715
		F		33 159	13 694	7 621		2 016		1 112	3 097	
899	Autres articles manufacturés, n.d.a.	J		21 840	14 249	9 443		4 032		454	2 531	633
		F		25 006	16 230	8 642		3 396		842	2 419	
911	Colis postaux non classés ailleurs	J			792	392		29		384		
		F			1 058	483		62		303		
931	Transactions spéciales et articles n.d.a.	J		69 979		297				2 951		
		F		107 933		650		22		1 391		
941	Animaux zoo, chiens, chats, similaires	J		328	2 915	1 241		95		10	46	2
		F		399	690	2 854		147		22	18	
951	Armurerie et munitions de guerre	J		734	251	492		208			58	210
		F		794	221	399		203			10	
961	Monnaies non en circul. sauf pièces d'or	J		640	274			25				
		F		1 164				95				
971	Or, non monétaire	J		34 038	13 860	141 419		21 019		66	158	
		F		89 014	25 127	249 205		18 326		85	85	
972	Monnaies d'or	J		25 246				23 295			37	
		F		19 245		9		17 860			21	

Quantity in 1000 kg

Quantités en 1000 kg

SITC CITC Rev. 2	Products - Produits	1982	EUR 10	Deutsch- land	France	Italia	Nederland	Belg.-Lux	United Kingdom	Ireland	Danmark	Ελλάδα
001	Live animals	J F		13 602 11 261	27 576 27 552	84 144		7 934 8 014		4 799 7 591	1 217 1 162	223
011	Meat, fresh, chilled or frozen	J F		28 155 23 163	20 573 18 369	4 626 2 608		16 346 21 089		14 057 13 534	34 468 31 393	
012	Meat, salted, dried or smoked	J F		588 660	68 62	795 617		1 292 1 665		2 187 2 276	17 287 15 078	
014	Prepared or preserved meat, n.e.s.	J F		1 321 1 485	2 143 3 154	1 919 1 472		5 340 6 649		1 008 1 039	6 472 7 337	
022	Milk and cream	J F		190 066 168 347	43 967 44 554	200 92		19 576 25 349		3 733 3 900	3 534 4 808	
023	Butter	J F		9 140 7 236	1 848 1 447			2 058 6 696		810 1 372	2 190 3 710	
024	Cheese and curd	J F		16 629 16 500	12 616 13 672	1 828 1 295		1 944 2 363		2 093 1 944	6 502 6 893	47
025	Birds' eggs, fresh, preserved	J F		1 479 747	2 748 2 565	41 15		3 834 4 212		38 27	631 442	
034	Fish, fresh, chilled or frozen	J F		4 846 4 283	3 500 5 616	3 192 1 986		2 836 3 040		6 686 4 679	15 842 21 561	145
035	Fish, dried, salted or smoked	J F		29 11	29 35	141 8		12 11		1 137 482	910 1 012	9
036	Crustaceans and molluscs, fresh, frozen	J F		242 434	490 655	471 324		98 62		416 775	733 941	121
037	Fish etc., prepared or preserved	J F		1 454 1 305	253 292	832 430		217 305		92 88	2 560 2 889	147
041	Wheat and meslin, unmilled	J F		6 233 9 419	362 838 418 692	203 601		25 162 50 227		2 283 1 163	5 267 4 829	
042	Rice	J F		2 272 2 195	1 465 702	34 223 27 239		6 010 9 700		13 40	2	50
043	Barley, unmilled	J F		1 150 3 956	229 532 278 165	32		17 118 43 464		9 292 7 034	15 681 39 262	
044	Maize (corn), unmilled	J F		5 044 34 641	202 193 215 195	23 578 14 384		95 211 120 941		454 242	21	
045	Other cereals, unmilled	J F		1 396 2 843	28 904 25 933	161 60		4 405 3 356		6 56	1 241 1 980	
046	Meal and flour of wheat	J F		3 909 4 629	4 367 4 528	2 813 3 353		4 910 4 941		63 31	2 26	
047	Other cereal meals and flours	J F		174 214	565 811	736 1 270		781 997		43 70	1	
048	Preparations of cereals, flour, starches	J F		11 929 11 351	32 036 34 375	17 364 11 698		13 187 15 040		1 554 2 175	2 531 2 541	711
054	Vegetables and edible roots	J F		21 604 23 269	84 222 129 250	53 185 35 315		56 700 69 084		3 250 5 292	4 457 3 612	11 647
056	Vegetables, roots, tubers, preserved	J F		4 282 4 900	21 840 22 291	55 328 39 065		10 837 14 437		220 427	523 402	7 034
057	Fruit and nuts, fresh or dried	J F		6 810 5 754	53 130 62 654	113 849 66 704		7 280 9 099		1 578 2 305	98 185	22 040
058	Prepared or preserved fruit	J F		13 103 15 807	4 866 5 386	50 616 35 188		5 153 6 813		133 173	1 890 2 155	15 128
061	Sugar and honey	J F		17 666 14 189	19 129 11 856	1 535 424		21 662 25 182		3 448 4 924	8 953 7 887	156
062	Sugar confectionery, not containing cocoa	J F		1 347 1 483	1 460 1 499	1 578 713		1 014 1 935		775 636	224 219	62
071	Coffee and coffee substitutes	J F		2 985 3 912	1 026 1 216	176 91		1 378 1 630		2 35	307 465	47
072	Cocoa	J F		3 109 2 406	721 1 021	182 116		305 312		120	0	
073	Chocolate and cocoa preparations	J F		4 887 4 032	2 713 3 164	1 674 803		4 729 4 950		1 264 1 273	128 184	
074	Tea and mate	J F		64 113	3 4	18 8		17 25		201 212	1	
075	Spices	J F		177 262	194 292	34 41		98 111		6 20	51 57	24
081	Feeding stuff for animals	J F		278 412 214 649	161 480 213 463	16 529 21 497		106 961 128 574		11 798 11 491	17 353 16 275	1 100
091	Margarine and shortening	J F		9 417 9 214	1 697 1 554	1 987 267		8 515 9 804		276 347	2 509 1 920	
098	Edible products and preparations n.e.s.	J F		6 094 7 163	5 260 5 821	4 456 3 060		6 643 7 457		1 256 1 661	1 746 2 538	39
111	Non-alcoholic beverages, n.e.s.	J F		565 959 429 857	26 625 29 409	861 1 240		24 705 10 475		1 279 1 888	271 226	19
112	Alcoholic beverages	J F		18 907 22 463	70 359 84 165	180 339 70 347		16 932 18 765		11 822 16 023	6 433 6 766	961
121	Tobacco, unmanufactured and waste	J F		1 151 672	567 621	5 050 2 553		192 136		174 6	10 10	1 331
122	Tobacco, manufactured	J F		2 595 2 679	1 492 2 457	39 14		1 871 316		278 235	139 138	

**export
INTRA (EUR 10)**
**COMMERCE DE LA CE
par groupes de la CTCI**

Value in 1000 ECU

Valeurs en 1000 ECU

SITC CTIC Rev. 2	Products - Produits	1982	EUR 10	Deutsch- land	France	Italia	Nederlend	Belg.-Lux	United Kingdom	Ireland	Danmark	Ελλάδα
001	Animaux vivants p. alimentation humaine	J F		27 848 22 940	67 391 70 365	989 299		12 534 12 702		8 692 13 279	1 580 1 614	176
011	Viande etc. frais, réfrigérés, congelés	J F		73 967 63 329	60 874 54 458	8 771 4 533		36 376 45 188		36 044 34 559	84 898 74 048	
012	Viandes etc. séchés, salés, fumés	J F		1 739 1 921	341 314	5 366 4 408		4 321 5 426		4 286 4 489	44 815 39 229	
014	Préparations et conserves de viande	J F		4 140 4 567	5 008 6 455	3 631 2 995		13 474 16 321		2 870 2 795	17 157 18 445	
022	Lait et crème de lait	J F		65 999 58 309	26 273 26 260	165 92		7 421 12 663		3 825 4 019	2 256 3 851	
023	Beurre	J F		29 008 23 095	6 021 4 790		7	4 947 19 647		2 719 4 573	7 880 13 397	
024	Fromage et caillebotte	J F		42 817 43 216	40 631 44 875	7 201 5 617		5 226 6 335		5 383 5 096	17 658 18 248	152
025	Œufs d'oiseaux	J F		1 783 1 157	2 987 2 747	97 81		4 167 4 635		108 71	926 596	
034	Poissons frais, réfrigérés, congelés	J F		8 059 7 044	6 960 9 444	3 286 2 077		2 981 2 838		2 873 2 128	23 067 30 844	666
035	Poissons séchés, salés, fumés	J F		126 58	209 265	265 21		102 68		985 441	2 837 3 019	15
038	Crustacés frais, réfrigérés, congelés	J F		655 381	1 610 1 870	686 429		462 304		611 711	1 985 2 826	172
037	Poissons, crustacés, préparés ou conservés	J F		4 018 3 477	1 167 1 303	2 331 1 320		735 1 231		146 179	6 699 7 290	565
041	Froment et méteil non moulus	J F		1 337 1 953	74 003 88 162	61 169		5 625 10 981		377 222	1 038 868	
042	Riz	J F		1 564 1 502	338 367	17 984 14 621		4 122 7 572		26 72	1	10
043	Orge non mondée	J F		267 1 000	44 933 55 026	7		3 180 8 375		1 761 1 357	3 253 8 750	
044	Mais non moulu	J F		1 067 5 847	45 611 50 210	4 519 3 104		20 656 25 519		77 45	31	
045	Autres céréales non moulues	J F		306 596	5 548 5 045	188 57		984 760		1 6	232 422	
046	Semoule et farine de froment	J F		1 389 1 642	1 493 1 576	966 1 170		1 517 1 579		23 12	1 9	
047	Autres semoules et farines	J F		56 63	137 207	233 403		221 288		6 19	0	
048	Préparations de céréales, farines, féculs	J F		13 300 14 113	18 696 20 439	12 627 9 007		12 083 13 415		1 317 1 684	3 536 3 861	335
054	Légumes, plantes, etc., frais	J F		7 156 9 130	28 579 39 018	23 518 16 095		18 821 20 589		1 271 1 515	1 405 956	7 340
056	Légumes, racines, etc., conservés	J F		4 564 5 538	18 539 17 863	22 494 17 628		6 740 8 639		352 554	778 710	4 515
057	Fruits frais, secs, sauf oléagineux	J F		5 077 5 716	29 705 37 413	54 147 31 832		4 301 5 103		810 1 145	106 128	9 564
058	Préparations et conserves de fruits	J F		11 842 12 797	4 044 4 825	27 275 18 560		4 013 4 856		153 210	984 1 046	7 075
061	Sucres et miel	J F		10 282 8 596	5 878 5 181	722 230		5 331 6 390		1 359 2 023	3 773 2 702	282
062	Confiserie, sucreries, sans cacao	J F		2 234 2 613	3 310 3 456	3 806 1 656		1 762 2 936		1 848 2 023	325 334	102
071	Café et succédanés du café	J F		14 313 18 826	3 784 4 910	1 136 501		4 607 6 147		14 290	1 274 1 982	58
072	Cacao	J F		9 441 6 916	1 504 2 097	527 230		808 810		153	2	
073	Chocolat et préparat. aliment. au cacao	J F		10 735 9 399	5 953 6 783	5 601 2 170		11 348 11 769		3 463 3 685	282 410	
074	Thé et maté	J F		232 374	12 29	62 53		120 99		384 379	3	
075	Épices	J F		678 1 075	449 633	77 161		204 237		16 69	79 70	285
081	Nourriture pour animaux	J F		52 179 43 247	32 424 44 581	1 996 1 474		23 082 28 441		4 673 4 065	4 128 4 257	190
091	Margarine, graisses culinaires	J F		6 189 6 011	1 071 978	1 179 187		5 832 6 336		233 267	1 854 1 367	
098	Produits et préparat. aliment., n.d.a.	J F		8 311 9 467	5 919 6 200	4 802 3 487		7 871 7 075		3 512 5 696	2 228 2 709	93
111	Boissons non alcooliques, n.d.a.	J F		2 313 1 918	3 500 3 840	405 626		4 922 2 672		581 816	167 137	2
112	Boissons alcooliques	J F		14 027 18 219	77 789 100 403	64 849 31 435		5 687 8 088		4 321 5 510	3 258 3 350	1 229
121	Tabacs bruts et déchets	J F		856 527	1 719 1 790	7 597 4 843		336 338		325 23	6 7	4 586
122	Tabacs fabriqués	J F		22 178 22 639	2 596 3 980	319 31		17 944 3 823		2 034 2 177	1 629 1 556	

Quantity in 1000 kg

Quantités en 1000 kg

SITC CITC Rev. 2	Products - Produits	1982	EUR 10	Deutsch- land	France	Italia	Nederland	Belg.-Lux	United Kingdom	Ireland	Danmark	Ελλάδα
211	Hides, skins (excluding furskins), raw	J F		6 429 7 296	11 305 13 158	594 649		3 035 3 386		2 202 2 263	898 1 306	33
212	Furskins, raws	J F		13 35	99 120	32 16		23 5		8 6	102 155	
222	Seeds for 'soft' fixed vegetable oil	J F		1 756 299	61 509 53 993			378 156		288 91	13 798 12 600	
223	Seeds for other fixed vegetable oils	J F		360 427	678 835	108 32		2 739 3 367		51 45	57 145	36
232	Natural rubber latex; rubber, gums	J F		67 61	229 282	51 219		35 108		1 1		
233	Synthetic rubber latex, rubber, etc.	J F		13 475 12 989	13 979 17 015	4 556 4 623		2 779 3 447		51 82	88 80	
244	Cork, natural, raw and waste	J F		2 4	29 67	0 0		1				
245	Fuel wood and wood charcoal	J F		123 295	1 657 2 691	106 1		811 719		7 12	284 314	
246	Pulpwood, (incl. chips and wood waste)	J F		20 943 34 063	73 284 141 043	30 25		2 874 5 731		3 527 5 364	505 545	
247	Other wood, rough or roughly squared	J F		20 355 31 879	27 218 42 551	61 67		18 748 28 000		2 198 4 137	704 2 770	
248	Wood, simply worked, and sleepers	J F		18 099 21 148	23 561 31 678	457 467		8 835 11 650		2 494 3 578	2 449 3 565	
251	Pulp and waste paper	J F		30 015 35 592	25 301 28 364	1 568 1 668		29 327 36 096		1 518 2 145	5 006 4 869	
261	Silk	J F		7 5	1 4	9 9		1 0				
263	Cotton	J F		4 598 4 086	2 453 2 172	259 291		831 821		128 178	23 13	772
264	Jute and other textile bast fibres	J F		17 39	73 56			591 701			1	
265	Veg. textile fibres, excluding cotton, jute	J F		15 38	4 856 7 695	59 60		3 216 3 783		3 1	3	
266	Synthetic fibres for spinning	J F		13 134 13 970	5 052 5 561	8 705 6 209		1 148 1 588		3 438 2 930	285 198	152
267	Other man-made fibres for spinning	J F		4 272 3 956	1 532 1 634	723 619		1 900 2 054		288 389	72 123	24
268	Wool and other animal hair	J F		849 825	4 126 4 623	721 608		1 281 1 393		689 600	14 26	28
269	Old clothing, other text. articles; rags	J F		5 451 8 255	1 730 1 982	1 121 1 596		1 471 1 952		2	239 240	191
271	Fertilizers, crude	J F		6 451 11 389	879 1 487	1 501 1 515		4 477 4 000		176 293		
273	Stone, sand and gravel	J F		684 797 919 544	241 589 834 521	9 220 13 622		392 746 747 606		12 069 31 751	8 634 18 110	1 236
274	Sulphur and unroasted iron pyrites	J F		48 097 38 448	53 561 24 439	505 431		470 380		17		54
277	Natural abrasives, n.e.s.	J F		7 066 12 965	66 120	12 124 1 457		1 0		20		1 990
278	Other crude minerals	J F		563 045 675 382	252 968 235 764	129 189 120 091		188 294 210 355		4 706 8 494	8 493 5 654	35 293
281	Iron ore and concentrates	J F		72 21	451 403 912 961	1 313 1 123		10 420 13 598			725	
282	Iron or steel scrap and waste	J F		183 830 211 398	205 989 248 850	862 1 702		29 222 30 127		1 863 2 772	6 716 18 256	60
286	Ores and concentrates of uranium and thorium	J F										
287	Base metal ores and concentrates, n.e.s.	J F		10 636 15 318	18 608 5 764	14 430 18 342		4 203 2 204		8 050 10 776	122 52	77 980
288	Non-ferrous metal waste and scrap	J F		15 951 22 145	17 817 18 694	5 970 13 549		10 328 13 250		911 1 443	1 701 3 078	798
289	Precious metal ores, waste, n.e.s.	J F		38 6	1 9			0 0		20 9	4 3	
291	Crude animal materials, n.e.s.	J F		7 706 7 764	3 491 3 618	2 993 3 405		4 627 5 050		2 539 3 238	7 331 7 250	35
292	Crude vegetable materials, n.e.s.	J F		1 651 2 326	6 053 7 050	4 661 3 977		3 934 13 038		628 811	6 745 7 029	40
322	Coal, lignite and peat	J F		712 589 667 778	39 346 64 875	472 308		30 421 62 583		7 536 12 017	98 160	
323	Briquettes, coke, semi-coke	J F		400 522 392 601	30 102 47 092	1 995 204		27 484 49 150		145 180	1	
333	Petroleum oils, crude	J F										
334	Petroleum products, refined	J F		268 311 229 860	845 909 885 241	477 464 428 949		694 906 566 866		216 265	3 209 796	
335	Residual petroleum products, n.e.s.	J F		48 736 55 865	27 561 23 284	3 103 4 481		22 855 20 261		18 24	597 522	1

export
INTRA (EUR 10)

COMMERCE DE LA CE
par groupes de la CTCI

Value in 1000 ECU

Valeurs en 1000 ECU

SITC CTIC Rev. 2	Products - Produits	1982	EUR 10	Deutsch- land	France	Italia	Nederland	Belg.-Lux	United Kingdom	Ireland	Danmark	'Ελλάδα
211	Cuirs et peaux bruts, sauf pelleteries	J F	8 203 9 496	16 529 21 477	196 320			3 776 4 461		2 353 2 735	1 288 1 883	379
212	Pelleteries brutes	J F	1 808 1 725	812 880	51 62			306 137		890 275	20 793 35 092	
222	Fruits oléagineux pour extract. d'huiles douces	J F	622 215	27 937 24 517				138 61		46 13	6 075 5 618	
223	Fruits oléagineux pour extract. d'autres huiles	J F	202 243	248 291	78 23			1 059 1 634		20 36	60 188	64
232	Caoutchouc naturel	J F	83 63	226 308	66 261			42 114		1 0		
233	Caoutchouc synthétique	J F	13 775 12 579	14 241 17 579	4 144 4 290			1 367 1 498		29 33	251 76	
244	Liège brut et déchets	J F	11 25	10 26	1 1			1				
245	Bois chauffage, charbon de bois	J F	86 77	117 190	8 0			26 30		0 0	20 21	
246	Bois de trituration	J F	1 162 1 812	2 895 5 832	3 3			121 254		55 89	19 20	
247	Autres bois bruts ou simplement équarris	J F	1 954 3 388	3 640 5 921	13 35			1 700 2 770		65 104	74 222	
248	Bois simplement travaillés, traverses	J F	4 615 5 608	6 761 8 848	245 170			3 745 4 075		568 758	876 1 139	
251	Pâtes à papier et déchets de papier	J F	5 476 5 751	6 627 7 780	842 899			5 680 6 869		136 241	1 164 1 059	
261	Soie	J F	43 43	33 36	49 46			5 1				
263	Coton	J F	4 367 3 718	3 090 2 508	124 137			182 276		33 36	13 8	576
264	Jute et autres fibres libériennes	J F	3 7	25 11				148 157			3	
265	Fibres végétales (sauf coton, jute)	J F	11 27	3 319 3 952	145 104			3 326 4 041		1 0	2	
266	Fibres synthétiques pour filage	J F	22 697 24 893	10 094 11 284	15 992 10 669			2 539 3 161		5 378 4 626	389 268	238
267	Aut. fibres synthétiques et artif., déchets	J F	4 918 4 275	1 469 1 666	650 426			1 851 1 799		318 528	78 125	3
268	Laines et poils fins ou grossiers	J F	2 668 2 764	13 743 14 496	1 831 2 056			3 481 4 583		1 173 983	60 88	76
269	Friperie, drilles et chiffons	J F	2 207 3 245	468 552	700 923			543 795		0	60 103	85
271	Engrais bruts	J F	98 264	74 133	121 135			550 340		7 13		
273	Pierres, sables et graviers	J F	3 935 5 322	2 921 5 701	1 407 1 827			3 271 5 267		212 373	49 88	165
274	Soufre et pyrites de fer non grillées	J F	6 520 4 927	8 589 3 170	139 123			46 41		0		10
277	Abrasifs naturels (y compr. diam. indust.)	J F	374 557	82 22	151 352			19 373 7 772		6		16
278	Autres produits minéraux bruts	J F	9 599 11 557	8 664 10 782	3 119 3 109			3 211 4 221		1 085 861	828 559	4 793
281	Minerais de fer et concentrés	J F	8 0	2 767 5 539	13 15			132 157			14	
282	Ferrailles de fonte, de fer ou d'acier	J F	19 295 21 795	19 843 24 848	613 1 066			2 697 2 896		121 166	444 1 420	31
286	Minerais d'uranium, de thorium	J F										
287	Minerais de métaux communs, n.d.a.	J F	5 660 6 403	6 028 1 960	3 059 4 441			6 024 5 696		1 820 2 455	31 13	3 595
288	Déchets de métaux non ferreux	J F	9 342 10 816	14 608 15 142	3 566 7 284			5 619 8 164		699 1 068	1 395 1 744	234
289	Minerais des métaux précieux, déchets	J F	276 218	23 654				903 316		68 62	908 148	
291	Matières brutes d'origine animale, n.d.a.	J F	4 247 4 950	3 926 5 419	1 257 1 116			1 425 1 887		607 813	4 105 3 862	105
292	Matières brutes d'origine végétale, n.d.a.	J F	8 151 10 834	11 057 11 965	12 550 11 214			8 357 12 544		1 686 1 214	11 624 9 911	349
322	Houilles, lignites et tourbe	J F	70 165 68 015	3 436 5 832	47 32			2 833 5 528		768 1 173	13 20	
323	Briquettes, cokes et semi-cokes	J F	55 998 54 461	3 435 5 496	294 29			3 462 4 967		9 12	0	
333	Huiles brutes de pétrole	J F										
334	Produits raffinés du pétrole	J F	68 774 60 482	193 056 194 104	129 128 117 723			197 055 166 120		150 219	1 069 328	
335	Produits résiduels du pétrole	J F	14 078 15 776	8 029 6 335	716 1 016			5 787 5 984		182 27	165 139	217

Quantity in 1000 kg

Quantités en 1000 kg

SITC CITC Rev. 2	Products - Produits	1982	EUR 10	Deutsch- land	France	Italia	Nederland	Belg.-Lux	United Kingdom	Ireland	Danmark	Ελλάδα
341	Gas, natural and manufactured	J F		23 802 31 885	39 162 70 941	11 245 6 258		23 804 14 346		372 351	3 5	520
351	Electric current	J F										
411	Animal oils and fats	J F		12 283 10 263	4 807 4 368	2 354 1 356		3 045 3 694		1 331 1 047	4 292 7 473	
423	Fixed vegetable oils, 'soft'	J F		25 056 28 529	17 170 17 887	3 752 1 709		15 636 18 638		66 118	1 300 984	2 310
424	Other fixed vegetable oils	J F		3 843 5 482	2 484 2 373	941 595		3 881 4 288		147 52	740 574	
431	Processed animal and vegetable oils, etc.	J F		24 735 22 144	4 533 3 989	3 078 1 630		4 094 5 072		101 154	325 220	
511	Hydrocarbons, n.e.s., derivatives	J F		105 859 108 165	52 610 51 329	7 625 5 317		21 208 28 070		12 5	34 2	
512	Alcohols, phenols, etc.	J F		30 899 30 477	11 896 11 358	7 121 7 016		3 848 6 383		31 64	81 78	
513	Carboxylic acids, etc.	J F		22 026 25 160	7 254 8 694	5 369 6 310		7 675 8 522		830 1 037	572 537	
514	Nitrogen function compounds	J F		13 187 14 085	5 358 6 214	2 085 2 764		8 880 12 232		3 16	35 74	
515	Organo-inorganic compounds, etc.	J F		6 268 6 659	1 898 1 867	706 674		1 409 2 546		145 314	106 86	
516	Other organic chemicals	J F		38 781 38 641	9 268 9 778	5 014 4 110		10 485 8 981		52 90	662 477	
522	Inorganic chemical elements, oxides, etc.	J F		178 911 157 509	56 918 71 854	5 330 4 992		86 764 99 179		12 046 2 481	486 543	617
523	Other inorganic chemicals	J F		51 026 48 032	14 052 16 912	2 472 3 540		20 166 23 288		370 258	52 35	
524	Radio-active and associated materials	J F		32 497	166 134	0 1		0		0 0	0 0	
531	Synthetic dyes, natural indigo, etc.	J F		3 142 3 193	441 481	480 369		244 276		7 4		10
532	Dyeing, tanning extracts, etc.	J F		2 537 2 620	714 1 222	554 484		26 47		84 41	12 22	
533	Pigments, paints, varnishes, etc.	J F		18 781 22 348	8 615 10 989	1 835 2 312		9 050 10 791		527 690	1 560 1 627	
541	Medicine and pharmaceutical products	J F		2 604 2 702	2 026 2 006	924 1 365		681 631		289 410	295 263	6
551	Essent. oils, perfume and flavour materials	J F		271 255	492 664	103 133		84 73		238 189	10 10	0
553	Perfumery, cosmetics, toilet preparations	J F		2 271 2 395	3 429 3 734	921 648		1 747 2 078		346 414	34 68	
554	Soaps, polishing and scour. preparations	J F		21 296 22 643	5 534 8 382	1 563 2 108		17 807 19 917		328 348	840 989	
562	Fertilizers, manufactured	J F		109 533 201 122	77 635 94 431	42 099 27 668		242 251 342 651		5 726 11 736	23 2 786	
572	Explosives, pyrotechnic products	J F		24 44	239 185	34 83		187 176		80 80	3	
582	Products of condensation, etc.	J F		48 533 47 503	9 765 11 102	10 758 8 496		13 735 17 151		429 607	525 1 120	23
583	Products of polymerization, etc.	J F		115 949 121 453	77 428 92 513	43 687 43 763		84 823 97 324		1 452 1 579	2 115 1 860	664
584	Cellulose derivatives, etc.	J F		3 136 3 231	1 012 1 101	1 306 1 273		1 102 1 294		82 56	5 45	
585	Other artificial resins, plastic materials	J F		860 677	2 103 2 460	798 930		943 998		374 464	1 1	44
591	Disinfectants, insecticides, etc.	J F		13 371 10 014	5 264 6 454	1 005 899		1 808 1 718		8 62	323 435	
592	Starches, inulin, gluten, etc.	J F		7 009 6 776	12 535 13 718	1 476 1 509		3 882 4 884		278 285	361 1 165	20
598	Miscellaneous chemical products, n.e.s.	J F		85 874 96 827	31 114 34 620	12 180 10 039		43 377 91 581		486 689	615 800	2 363
611	Leather	J F		903 1 076	589 716	1 878 1 758		297 388		394 398	52 109	1
612	Manufactures of leather, n.e.s.	J F		313 341	84 105	995 938		135 150		6 15	5 11	0
613	Furskins, tanned or dressed	J F		131 247	39 74	45 73		30 36		10 11	7 3	23
621	Materials of rubber	J F		6 022 6 562	2 830 2 799	3 086 2 949		2 212 2 307		614 709	150 151	
625	Rubber tyres, tyre cases, etc.	J F		14 795 16 090	14 747 20 829	6 643 6 636		6 090 7 404		1 065 2 120	158 269	50
628	Articles of rubber, n.e.s.	J F		1 875 2 003	1 519 1 542	690 793		298 426		51 48	25 42	2
633	Cork manufactures	J F		41 129	56 44	84 28		6 3		0	2 11	

**export
INTRA (EUR 10)**
**COMMERCE DE LA CE
par groupes de la CTCI**

Value in 1000 ECU

Valeurs en 1000 ECU

SITC CTIC Rev. 2	Products - Produits	1982	EUR 10	Deutsch- land	France	Italia	Nederland	Belg.-Lux	United Kingdom	Ireland	Danmark	Ελλάδα
341	Gaz naturels, gaz manufacturés	J F	7 750 9 978	11 566 21 602	3 305 2 110	6 178 3 960				199 174	1 5	673
351	Énergie électrique	J F	11 660 13 065	9 685 6 137		4 545 6 669					3 636 3 184	
411	Huiles et graisses animales	J F	4 944 4 266	2 336 2 039	1 900 1 091					510 425	2 108 2 983	
423	Huiles végétales fixes douces	J F	14 083 16 131	16 720 11 504	4 905 3 310	9 860 10 644				46 88	558 399	4 362
424	Autres huiles végétales fixes	J F	2 582 3 502	1 663 1 609	697 466	2 759 2 996				105 42	481 420	
431	Huiles et graisses élaborées	J F	13 438 12 163	2 294 1 899	1 793 926	2 234 2 462				61 75	88 67	
511	Hydrocarbures et dérivés halogénés, etc.	J F	55 176 58 849	28 053 26 790	4 047 3 132	10 129 12 622				19 7	33 6	
512	Alcools, phénols, dérivés halogénés, etc.	J F	24 194 24 257	8 217 8 463	4 563 4 918	2 526 3 719				22 37	142 121	
513	Acides carboxyliques, etc.	J F	22 946 24 736	8 529 10 649	5 052 5 960	7 480 7 925				4 132 4 146	1 040 1 712	
514	Composés à fonctions azotées	J F	32 171 57 070	11 607 13 099	5 618 5 556	11 107 14 659				1 437 1 609	285 669	
515	Composés organo-minér., hétérocycliques	J F	34 060 28 645	14 124 10 650	5 796 5 273	5 424 8 464				20 822 40 660	1 300 1 199	
516	Autres produits chimiques organiques	J F	28 604 28 961	9 111 10 020	4 061 3 751	9 347 8 565				266 520	3 607 2 433	
522	Produits chimiques inorganiques	J F	29 056 30 817	12 524 16 268	2 267 2 340	10 984 14 275				2 464 727	108 65	712
523	Autres produits chimiques inorganiques	J F	18 428 18 049	5 987 7 239	4 461 2 583	4 642 4 880				153 198	84 90	
524	Matières radio-actives et associés	J F	2 454 15 879	30 168 68 558	313 480			1		10 7	18 11	
531	Color. org. synthétiques, indigo nat., etc.	J F	24 338 23 838	796 895	1 868 1 416			1 722 1 881		20 22		76
532	Extraits pour teinture, tannage, etc.	J F	2 307 2 457	680 1 242	403 434			37 81		30 17	27 50	
533	Pigments, peintures, vernis, etc.	J F	34 818 38 024	12 901 15 822	3 637 3 828	13 273 15 720				875 1 086	3 145 3 327	
541	Produits médicinaux et pharmaceutiques	J F	59 324 56 076	44 359 37 758	16 828 12 042	24 753 33 160				5 897 7 073	12 942 8 955	115
551	Huiles essentielles et produits aromatiques	J F	2 815 2 251	5 894 7 941	1 148 2 011			406 480		4 221 3 271	84 64	4
553	Parfumerie et produits de beauté	J F	9 251 11 077	29 757 36 206	4 497 2 996	4 879 6 486				1 524 2 193	157 265	
554	Savons; produits d'entretien	J F	21 390 24 506	5 857 9 860	1 805 2 452	14 535 16 025				1 154 1 387	490 618	
562	Engrais manufacturés	J F	13 035 22 218	10 806 16 577	5 598 3 592	30 851 43 926				992 1 917	10 330	
572	Explosifs et articles de pyrotechnie	J F	239 399	529 502	268 468			1 615 1 368		137 137	10	
582	Produits de condensation, etc.	J F	65 273 65 139	12 879 14 046	15 542 11 232	23 715 28 964				1 157 1 462	540 825	33
583	Produits de polymérisation, etc.	J F	136 303 141 440	71 895 83 648	43 907 45 990	81 767 93 396				2 180 2 070	4 735 4 136	631
584	Cellulose, dérivés chimiques de cellulose	J F	8 616 9 298	2 136 2 553	2 668 3 017	3 615 3 701				228 180	26 154	
585	Autres résines artificielles et mat. plast.	J F	2 533 1 856	1 400 1 956	758 942			1 164 1 303		1 109 1 370	12 15	54
591	Désinfectants, insecticides, etc.	J F	60 509 32 010	16 535 22 903	4 286 3 341	7 849 5 525				33 192	489 688	
592	Amidons, gluten, colles, etc.	J F	9 628 9 765	10 604 10 392	842 1 065	4 816 6 031				2 024 2 475	511 925	50
598	Produits chimiques divers, n.d.a.	J F	63 252 69 242	28 708 30 710	10 671 11 469	21 569 24 147				806 1 048	1 120 1 320	3 852
611	Cuir et peaux, préparés	J F	7 609 9 977	10 117 10 703	23 351 28 154			3 308 3 628		1 559 1 348	569 545	19
612	Articles manufacturés en cuir, n.d.a.	J F	2 823 2 963	1 106 1 375	5 780 5 516			717 902		42 58	102 80	9
613	Pelletteries tannées ou apprêtées	J F	9 860 15 831	2 652 5 400	1 717 1 222			1 314 1 832		196 228	227 114	2 757
621	Produits en caoutchouc	J F	13 148 14 271	6 716 7 084	7 346 7 127			3 832 4 537		1 232 1 440	495 396	
625	Pneumatiques, chambres à air, etc.	J F	38 268 41 655	40 156 60 730	19 693 18 853	16 823 20 804				2 727 5 896	131 244	138
628	Ouvrages en caoutchouc, n.d.a.	J F	13 073 15 572	8 542 9 583	4 307 4 977			2 121 2 600		280 290	262 287	11
633	Ouvrages en liège	J F	201 298	302 242	251 83			27 20		1	8 22	

Quantity in 1000 kg

Quantités en 1000 kg

SITC CITC Rev. 2	Products - Produits	1982	EUR 10	Deutsch- land	France	Italia	Nederland	Belg.-Lux	United Kingdom	Ireland	Danmark	'Ελλάδα
634	Veneers, reconstituted wood, etc, n.e.s.	J F		37 174 39 483	18 553 23 301	5 198 5 445		46 017 60 166		379 494	1 771 3 659	88
635	Wood manufactures, n.e.s.	J F		6 105 8 275	4 588 5 708	4 897 4 289		2 502 3 958		797 801	3 695 5 435	7
641	Paper and paperboard	J F		142 522 145 655	87 474 60 320	49 057 42 478		41 482 43 761		1 380 1 124	8 390 8 221	
642	Articles of paper, pulp, paperboard	J F		35 179 32 245	16 821 18 744	6 778 6 053		15 778 19 018		1 403 1 811	653 590	5
651	Textile yarn	J F		21 404 21 874	12 045 12 957	15 560 12 873		9 866 11 703		2 061 2 094	524 466	5 739
652	Cotton fabrics, woven, excl. spec. fabrics	J F		5 191 5 431	3 918 4 493	2 024 1 974		2 043 2 702		811 1 284	104 127	602
653	Synthetic fabrics, woven, excl. spec. fabr.	J F		5 795 5 575	2 445 2 340	2 905 2 913		3 523 4 069		944 873	194 145	113
654	Other woven textile fabrics	J F		597 685	757 641	1 594 1 495		860 1 006		67 49	18 31	76
655	Knitted or crocheted fabrics	J F		2 081 2 069	867 1 092	1 997 1 850		653 737		21 30	70 52	43
656	Tulle, lace, embroidery, etc.	J F		234 259	247 253	258 256		104 148		34 39	2 5	34
657	Special textile fabrics, etc.	J F		5 865 7 073	2 300 2 891	2 819 2 911		4 545 5 183		236 1 088	310 427	4
658	Made-up textile articles, n.e.s.	J F		1 728 1 916	726 854	1 465 1 379		3 328 3 130		406 445	139 198	549
659	Floor coverings, etc.	J F		3 751 3 808	1 268 1 347	654 859		18 507 21 318		337 407	1 502 1 541	203
661	Lime, cement, building materials	J F		78 084 148 381	39 998 56 719	27 083 40 852		92 497 215 889		5 764 10 567	404 2 121	128
662	Clay and refractory construction materials	J F		49 824 63 615	16 677 28 256	90 478 64 722		12 164 17 425		4 386 4 369	2 172 4 184	2 445
663	Mineral manufactures, n.e.s.	J F		34 920 52 027	12 699 22 309	8 799 12 599		28 604 51 844		2 432 3 030	4 802 5 951	1
664	Glass	J F		25 587 29 182	16 978 22 138	15 703 15 395		40 200 48 446		331 346	2 526 1 993	
665	Glassware	J F		24 195 27 008	17 458 17 787	15 693 16 095		15 067 21 002		884 1 090	221 335	1
666	Pottery	J F		3 366 3 788	1 002 1 107	3 484 3 661		458 765		181 175	17 69	24
667	Pearls, precious and semi-precious stones	J F		3 4	0 0	0 0		0 0		0 0	0 0	
671	Pig etc. iron, ferro-alloys	J F		52 411 53 432	33 365 34 021	1 414 1 840		1 841 2 154		2 10	5 25	6 256
672	Ingots, primary forms, of iron or steel	J F		146 154 146 014	130 752 130 503	62 689 33 705		162 888 124 729		18 116	5 1	5 047
673	Iron and steel bars, rods, angles, etc.	J F		126 953 134 664	107 263 111 565	153 662 186 283		159 505 133 741		2 648 4 610	2 640 6 940	
674	Iron and steel universals, plates, sheets	J F		169 384 178 047	124 805 130 907	71 572 41 257		275 738 236 573		461 371	10 985 18 112	1
675	Hoop and strip, of iron or steel	J F		43 956 51 412	26 260 23 043	4 560 4 690		39 491 34 563		38 27	646 801	283
676	Rails and railway track material	J F		6 665 13 630	7 121 4 205	2 8		3 043 5 378		102		
677	Iron and steel wire, excluding wire rod	J F		15 360 17 844	5 833 7 021	5 223 5 218		15 192 14 764		38 12	118 213	
678	Tubes, pipes, fittings, of iron and steel	J F		64 077 78 259	37 402 44 792	48 545 45 793		20 404 27 715		450 435	1 707 2 675	3
679	Iron and steel castings, rough forgings	J F		4 982 5 935	3 888 5 403	1 594 1 874		504 888		16 36	1 297 1 384	59
681	Silver and platinum group metals	J F		18 39	25 53	0 1		34 5		0 2	1 0	
682	Copper excluding cement copper	J F		19 254 22 384	9 912 12 573	5 019 4 390		38 601 39 572		113 186	568 447	390
683	Nickel	J F		691 1 145	637 588	23 33		25 379		11 35		58
684	Aluminium	J F		31 291 36 384	21 425 26 624	13 144 6 636		16 899 14 469		244 200	1 283 1 309	8 025
685	Lead	J F		3 723 6 164	4 251 4 258	207 34		3 951 4 108		358 472	69 101	
686	Zinc	J F		4 271 5 616	4 671 5 227	447 825		8 425 11 323		21 21	1 13	
687	Tin	J F		368 454	138 88	48 64		46 18		1	40 0	
688	Uranium, thorium and alloys	J F		0 0								
689	Miscellaneous non-ferrous base metals	J F		130 155	390 769	565 493		76 86			2 14	

export
INTRA (EUR 10)

COMMERCE DE LA CE
par groupes de la CTCI

Value in 1000 ECU

Valeurs en 1000 ECU

SITC CTIC Rev. 2	Products - Produits	1982	EUR 10	Deutsch- land	France	Italia	Nederland	Belg.-Lux	United Kingdom	Ireland	Danmark	Ελλάδα
634	Placages, bois artificiels, etc., n.d.a.	J F		15 368 16 555	10 865 12 484	6 539 7 945		13 580 17 882		180 170	1 255 2 682	125
635	Articles manufacturés en bois, n.d.a.	J F		6 869 8 902	3 823 4 354	10 039 9 393		2 292 4 032		850 846	5 401 7 593	15
641	Papiers et cartons	J F		105 971 111 740	55 994 58 386	35 139 31 747		31 094 31 633		1 625 1 698	5 842 5 702	
642	Articles en papier ou carton	J F		51 718 48 522	21 832 23 937	8 895 8 163		21 892 26 142		2 332 3 195	1 158 1 048	56
651	Fils de matières textiles	J F		75 795 79 012	65 187 69 694	58 918 48 671		36 534 45 438		7 864 7 773	2 086 1 864	19 757
652	Tissus de coton, sauf tissus spéciaux	J F		36 464 39 011	29 492 31 683	20 208 19 356		12 727 16 104		4 075 6 350	757 674	3 384
653	Tissus synthét. ou artif., sauf spéciaux	J F		45 526 45 045	23 896 23 043	27 155 26 906		25 748 29 941		5 448 5 480	1 483 1 522	711
654	Autres tissus, sauf tissus spéciaux	J F		5 936 6 978	6 756 7 202	26 029 24 296		4 322 4 802		572 506	235 265	468
655	Étoffes de bonneterie	J F		17 578 17 755	6 468 6 248	19 486 17 035		4 688 5 306		101 170	821 664	263
656	Tulles, dentelles, broderies, etc.	J F		3 748 4 014	5 591 6 233	1 913 2 130		1 038 1 283		367 453	28 62	311
657	Tissus spéciaux, articles assimilés	J F		28 062 32 024	10 298 12 249	17 631 16 197		16 627 17 989		1 206 2 207	914 1 331	40
658	Articles en matières textiles, n.d.a.	J F		8 879 11 273	5 743 6 679	7 834 8 475		9 465 9 461		2 619 2 957	1 091 1 684	3 128
659	Couvre-parquets, tapis, etc.	J F		14 091 14 136	3 631 3 480	1 920 2 392		48 383 57 446		1 460 1 871	4 451 4 458	861
661	Chaux, ciments, matér. construct. fabriqués	J F		5 231 8 713	5 330 7 236	10 758 15 762		8 979 14 480		373 692	180 558	58
662	Matériaux de construct. en prod. céramiques	J F		24 535 28 240	8 766 10 082	36 906 26 356		3 049 3 652		1 448 1 440	564 742	1 043
663	Articles minéraux manufacturés, n.d.a.	J F		23 163 27 420	8 812 12 267	4 961 6 653		10 824 11 812		774 951	2 093 2 024	4
664	Verre	J F		18 197 21 563	12 270 14 715	14 651 15 686		20 868 26 867		1 021 1 300	1 479 1 342	
665	Ouvrages en verre	J F		14 506 17 341	21 522 23 525	9 314 10 540		7 528 9 427		1 180 721	386 569	5
666	Poterie	J F		11 699 13 963	3 485 3 873	6 507 6 749		2 038 3 545		321 625	379 1 185	84
667	Pierres gemmes et perles fines	J F		9 866 7 899	1 099 2 081	1 142 148		53 202 85 051		4	2 3	
671	Fontes, grenailles, poudres, ferro-alliages	J F		13 363 13 574	18 299 15 749	2 164 1 930		1 621 2 170		16 8	7 6	8 122
672	Lingots et formes prim. en fer ou acier	J F		49 392 47 202	44 603 47 388	19 474 11 696		47 210 38 691		6 71	4 5	1 449
673	Barres et profilés, en fer ou en acier	J F		56 341 61 966	42 725 48 291	55 789 64 382		56 314 49 724		854 1 584	847 2 250	
674	Larges plats et tôles, en fer ou en acier	J F		79 764 84 710	58 618 63 870	34 154 22 523		115 173 96 375		286 283	3 168 5 518	1
675	Feuillards en fer ou en acier	J F		27 156 30 704	14 304 14 568	1 920 2 546		16 874 15 239		20 10	353 359	139
676	Rails et autres éléments de voies ferrées	J F		2 191 4 155	1 957 1 352	5 19		840 1 414		4		
677	Fils de fer ou d'acier	J F		10 297 11 757	5 479 6 131	3 188 3 519		8 685 8 615		67 50	79 145	
678	Tuyaux, accessoires, en fonte, fer, acier	J F		56 457 68 974	29 787 38 233	36 567 35 315		11 741 15 380		399 510	1 483 2 502	15
679	Ouvrages bruts, en fonte, fer, acier	J F		6 471 7 745	3 964 5 038	1 430 1 889		527 1 051		103 89	991 1 040	73
681	Argent, platine, métaux de la mine platine	J F		5 072 10 432	7 346 19 294	1 789 561		9 253 1 453		10 617	189 121	
682	Cuivre	J F		44 159 50 302	19 421 24 207	10 585 8 307		64 030 65 460		507 435	840 626	709
683	Nickel	J F		5 206 7 406	4 427 4 031	195 281		323 1 994		211 407		35
684	Aluminium	J F		60 372 69 882	37 145 46 426	20 594 12 528		29 469 25 575		606 623	3 273 3 146	10 007
685	Plomb	J F		3 518 5 145	2 875 2 942	225 42		4 275 4 066		222 316	160 309	
686	Zinc	J F		3 826 4 952	4 569 4 982	384 744		7 816 10 512		12 17	4 17	
687	Étain	J F		4 797 6 011	1 948 1 229	678 807		595 217		10	315 5	
688	Uranium, thorium et alliages	J F		24 3								
689	Autres métaux communs non ferreux	J F		366 624	1 654 2 032	1 267 1 119		391 443			1 31	

Quantity in 1000 kg

Quantités en 1000 kg

SITC CITC Rev. 2	Products - Produits	1982	EUR 10	Deutsch- land	France	Italia	Nederland	Belg.-Lux	United Kingdom	Ireland	Danmark	Ελλάδα
691	Metal structures and parts	J F		14 586 17 167	7 571 10 002	5 386 6 814		5 492 8 964		765 815	1 104 1 474	17
692	Metal containers, for storage, transport	J F		7 961 7 397	3 644 3 780	1 838 2 368		8 343 9 836		100 263	542 417	7
693	Wire products and fencing grills	J F		10 499 11 204	3 621 4 811	7 280 5 962		9 784 11 758		378 576	58 43	
694	Nails, bolts, nuts, screws, etc.	J F		7 190 8 018	2 117 2 172	9 447 10 097		2 840 3 509		309 258	758 750	
695	Tools for use in the hand or in machines	J F		3 114 4 225	896 1 134	989 847		456 535		236 219	184 197	1
696	Cutlery	J F		423 548	269 328	209 228		12 24		18 14	3 3	43
697	Household equipment of base metal, n.e.s.	J F		4 208 4 820	2 774 2 994	6 283 5 303		985 1 355		201 313	577 538	80
699	Manufactures of base metal, n.e.s.	J F		19 815 21 697	10 285 9 603	13 737 14 483		7 473 7 992		1 937 2 110	1 441 1 668	121
711	Steam boilers and auxiliary plant	J F		377 652	550 353	59 232		50 84			149 161	
712	Steam engines, turbines	J F		129 186	34 227	203 146		22 26				
713	Internal combustion piston engines	J F		11 718 14 994	7 833 8 902	4 003 3 986		542 608		57 95	257 599	0
714	Reaction engines, gas turbines	J F		44 2 025	39 31	34 37		11 13		1 18	7 0	0
716	Rotating electric plant, parts	J F		3 598 4 066	2 494 2 859	1 674 1 790		377 364		104 96	249 242	
718	Other power generating machinery	J F		598 807	240 244	93 69		80 70		15 6	73 112	
721	Agricultural machinery, excluding tractors	J F		8 907 10 348	2 639 3 865	4 524 3 983		2 713 3 112		200 444	1 638 2 261	
722	Tractors, excluding for semi-trailor	J F		5 149 7 585	2 581 3 220	2 893 6 762		192 416		51 68	37 130	43
723	Civil engineering equipment	J F		9 221 12 321	5 399 6 657	1 682 1 605		5 241 6 514		674 1 395	229 383	
724	Textile and leather machinery, n.e.s.	J F		2 770 3 474	971 791	2 039 1 771		645 775		114 41	73 146	4
725	Paper and pulp mill machinery	J F		1 419 1 097	173 234	365 252		173 144		45 41	15 75	
726	Printing and bookbinding machinery	J F		1 874 2 870	380 378	306 311		170 69		34 26	70 83	
727	Food processing machinery, non-domestic	J F		501 751	203 193	395 469		72 132		31 55	198 157	2
728	Other specialized machinery	J F		6 548 7 968	1 982 2 176	3 889 4 710		1 462 2 164		207 256	1 490 640	3
736	Machine-tools for working metal	J F		4 583 4 030	1 355 1 436	2 242 1 868		1 118 1 230		89 105	170 222	0
737	Metalworking machinery, n.e.s.	J F		6 074 7 979	1 953 2 031	2 135 3 867		1 615 2 227		12 12	45 131	0
741	Heating and cooling equipment	J F		3 763 4 905	2 050 2 793	6 299 6 384		1 370 1 397		210 254	1 071 1 283	3
742	Pumps for liquids etc.	J F		2 085 3 071	942 1 016	960 1 075		261 361		202 269	691 802	
743	Pumps, n.e.s.; fans; centrifuges, etc.	J F		5 083 5 562	2 487 2 513	3 570 3 536		858 1 020		207 219	876 863	1
744	Mechanical handling equipment	J F		7 922 10 273	4 340 5 294	3 369 3 362		2 554 3 126		254 326	767 775	0
745	Non-electrical machinery, tools, etc.	J F		2 769 3 809	494 780	1 279 1 262		337 627		196 228	722 891	0
749	Non-electrical machinery, parts, etc., n.e.s.	J F		12 874 15 784	6 083 7 406	5 412 6 662		1 310 1 773		127 123	657 736	2
751	Office machines	J F		1 181 1 211	209 415	186 229		43 57		35 20	146 176	
752	ADP machines and units thereof	J F		665 915	349 421	866 489		117 118		358 488	30 34	0
759	Office and ADP machine parts and access.	J F		796 839	204 322	222 195		122 164		125 203	56 39	0
761	Television receivers	J F		2 272 3 913	38 16	637 538		831 758		93 66	116 112	
762	Radio broadcast receivers	J F		476 638	243 241	74 73		344 385		120 165	35 33	5
763	Sound recorders, phonographs	J F		342 476	35 60	83 53		382 435		15 28	13 29	
764	Telecomm. equipment, parts, acc., n.e.s.	J F		1 593 2 042	557 568	1 182 1 182		1 684 1 949		178 162	516 626	20
771	Electric power machinery, n.e.s.	J F		1 743 2 263	1 287 1 303	538 329		1 067 1 320		133 117	47 83	76

export
INTRA (EUR 10)
COMMERCE DE LA CE
par groupes de la CTCI

Value in 1000 ECU

Valeurs en 1000 ECU

SITC CTC Rev. 2	Products - Produits	1982	EUR 10	Deutsch- land	France	Italia	Nederland	Belg.-Lux	United Kingdom	Ireland	Danmark	Ελλάδα
691	Constructions métalliques et parties	J		22 051	8 732	7 282		7 071		930	2 295	33
		F		26 493	11 699	7 238		9 808		1 227	2 969	
692	Réservoirs, fûts etc., en métal	J		13 516	6 298	3 144		10 318		185	1 021	22
		F		12 602	8 499	3 766		10 976		296	797	
693	Ouvrages en fils métalliques, grillages	J		10 620	4 409	4 628		8 131		927	109	
		F		11 836	5 339	4 188		9 295		778	85	
694	Clouterie et boulonnerie	J		17 647	4 472	12 788		3 187		550	760	
		F		19 580	5 190	12 650		3 688		383	765	
695	Outils à main et pour machines	J		32 758	9 188	10 398		5 486		1 736	1 158	158
		F		44 304	10 063	7 655		5 538		2 148	1 234	
696	Coutellerie	J		7 340	2 334	1 744		163		59	42	477
		F		9 622	3 322	2 451		288		114	48	
697	Articles métalliques pour usage domestiq.	J		21 279	10 424	19 252		3 366		877	1 685	421
		F		24 571	11 802	18 506		4 144		1 280	1 703	
699	Articles manufact. en mét. communs, n.d.a.	J		66 410	28 878	31 919		12 703		4 623	3 623	477
		F		73 861	32 033	31 893		15 287		6 121	4 163	
711	Chaudières et leurs appareils auxiliaires	J		2 209	2 234	226		408				644
		F		2 329	2 085	825		517		74	533	
712	Machine à vapeur, locomob., turb. à vapeur	J		2 968	827	2 581		694				
		F		4 524	2 170	1 085		94				
713	Moteurs à pistons	J		71 353	46 434	24 695		3 982		448	2 715	1
		F		78 949	50 311	24 512		4 089		408	4 318	
714	Propulseurs à réaction, turbines à gaz	J		21 937	1 326	5 330		5 093		212	214	239
		F		11 234	2 629	13 959		4 805		667	60	
716	Machine et appareils électr. rotatifs	J		26 390	13 517	7 679		2 688		1 238	1 548	
		F		29 933	16 096	8 294		2 510		1 268	1 689	
718	Autres moteurs et machines motrices	J		5 168	1 474	726		23 254		136	930	
		F		38 346	2 237	821		18 759		99	1 436	
721	Machines agricoles, sauf tracteurs	J		32 313	8 882	16 584		10 990		569	3 967	
		F		38 571	12 783	11 675		12 645		1 390	6 075	
722	Tracteurs, sauf pour semi-remorques	J		19 978	8 843	9 198		692		92	87	152
		F		29 118	11 802	23 442		1 473		182	503	
723	Matériel de génie civil et construction	J		29 958	18 336	4 879		17 939		1 433	615	
		F		43 180	23 203	4 999		22 401		2 384	667	
724	Machines pour indust. textile, cuirs, peaux	J		35 455	8 933	14 217		4 218		319	746	84
		F		42 426	7 663	14 236		4 705		407	1 232	
725	Machines pour la fabrication de papier	J		13 437	2 079	3 074		918		87	201	
		F		10 742	2 136	2 220		819		337	282	
726	Machines p. imprimerie, brochage, reliure	J		24 013	5 084	2 751		788		163	588	
		F		39 257	3 744	2 708		392		160	531	
727	Mach. indust. aliment. sf appareils ménagers	J		4 871	1 735	3 456		498		248	1 293	25
		F		10 884	2 030	4 470		1 162		605	1 976	
728	Aut. mach. appar. spécialisés p. industries	J		62 445	13 960	22 370		7 976		1 252	5 366	115
		F		67 407	18 198	26 774		8 798		1 414	4 895	
736	Machines-outils pour travail métaux	J		52 306	9 676	27 460		7 116		446	1 015	1
		F		48 443	9 424	18 542		6 112		1 000	1 116	
737	Autres machines pour travail métaux	J		15 187	7 710	11 916		2 473		136	348	1
		F		17 224	8 089	8 393		3 904		84	711	
741	Machines appar. p. chauffage, réfrigération	J		26 904	12 718	26 806		7 173		1 826	7 810	18
		F		34 015	18 414	28 055		6 960		2 361	9 236	
742	Pompes pour liquides	J		32 072	9 326	6 928		2 301		1 335	4 692	
		F		41 256	10 312	7 958		2 789		1 889	4 751	
743	Aut. pompes, ventilat., centrifugeuses, etc.	J		39 375	14 986	17 709		5 930		1 209	4 439	18
		F		42 243	15 964	16 320		6 774		1 414	4 729	
744	Équipement mécanique de manutention	J		40 270	15 540	11 256		6 384		1 000	3 708	1
		F		53 859	18 137	11 259		7 796		1 411	3 292	
745	Aut. machines, appareils et outils non électr.	J		41 590	5 026	14 642		3 820		809	4 479	4
		F		49 767	7 419	16 322		4 762		1 194	6 232	
749	Parties et accessoires de machines, n.d.a.	J		97 565	38 356	35 756		10 887		839	6 597	10
		F		118 875	48 720	44 100		13 801		1 099	7 306	
751	Machines et appareils de bureau	J		24 275	2 788	4 892		1 282		842	2 147	
		F		28 519	6 603	9 571		1 459		817	2 534	
752	Mach. automat. p. traitement informatique	J		43 245	22 825	45 143		5 248		26 461	1 538	4
		F		58 919	36 013	26 332		5 850		35 852	2 412	
759	Parties et accessoires pour mach. 751+752	J		59 014	34 724	12 251		7 754		8 646	2 309	67
		F		67 062	60 627	14 458		7 203		11 813	1 556	
761	Récepteurs de télévision	J		29 091	227	7 253		11 062		589	1 725	
		F		51 602	226	5 869		10 149		404	1 694	
782	Récepteurs de radiodiffusion	J		9 215	5 098	945		7 734		900	973	33
		F		13 303	5 162	1 076		8 365		1 287	835	
763	Phonographes, machines à dicter, etc.	J		9 910	471	1 330		7 026		316	488	
		F		15 307	728	589		6 083		683	881	
764	Appareils de télécommunication, n.d.a.	J		46 379	13 250	14 435		19 829		5 150	7 200	673
		F		52 237	15 078	12 993		22 641		4 136	8 181	
771	Mach. p. production et transformation d'élect.	J		13 572	4 995	2 578		3 695		881	668	135
		F		16 460	5 759	2 002		5 282		980	893	

Quantity in 1000 kg

Quantités en 1000 kg

SITC CITC Rev. 2	Products - Produits	1982	EUR 10	Deutsch- land	France	Italia	Nederland	Belg.-Lux	United Kingdom	Ireland	Danmark	Ἑλλάδα
772	Switchgear etc and parts n.e.s.	J F		3 319 3 955	2 112 2 383	820 706		378 1 151		135 225	89 81	52
773	Electrical distributing machinery	J F		5 465 6 036	2 234 1 755	2 941 3 087		1 914 3 509		465 501	31 60	81
774	Electro-medical and radiological app.	J F		125 225	65 62	76 55		35 49		21 34	15 17	0
775	Domestic equipment, n.e.s.	J F		13 651 13 752	4 423 6 037	21 477 21 756		947 1 004		781 741	1 432 1 588	5
776	Transistors, valves, tubes, etc.	J F		2 745 2 531	1 376 1 473	1 396 1 712		52 73		14 18	4 3	0
778	Other electrical machinery n.e.s.	J F		11 676 12 796	8 797 9 409	3 643 4 396		5 279 5 533		326 263	439 454	88
781	Passenger motor vehicles, excluding buses	J F		123 285 122 658	51 403 65 130	28 170 16 900		58 314 78 665		1 200 1 463	431 662	
782	Lorries, special motor vehicles, n.e.s.	J F		24 825 25 170	6 531 8 050	4 916 5 221		8 515 11 877		96 341	194 373	5
783	Road motor vehicles, n.e.s.	J F		3 243 4 824	782 897	913 1 730		1 019 1 455		28 25	42 34	
784	Motor vehicle parts and accessories, n.e.s.	J F		48 250 54 132	31 326 36 174	20 694 20 731		15 509 16 407		443 411	1 788 2 072	1
785	Motor and other cycles etc.	J F		1 442 1 981	800 1 087	2 567 3 402		237 380		10 18	27 29	
786	Vehicles n.e.s, not motorized trailers	J F		8 878 10 814	3 340 3 916	715 758		3 686 5 457		378 541	785 804	12
791	Railway vehicles and associated equipment	J F		3 477 3 235	2 049 2 400	157 215		265 505			3 42	
792	Aircraft and associated equipment	J F		655 996	48 58	57 41		28 51		0 16	1 14	0
793	Ships and boats	J F		330 4 310	1 083 836	90 11 707		263 1 517		5 18	95 100	7
812	Sanitary, heating, lighting apparatus	J F		6 060 6 575	3 704 4 189	7 892 8 560		4 957 5 894		1 010 942	1 029 975	
821	Furniture and parts thereof	J F		27 050 30 582	6 533 7 439	20 824 24 936		11 724 15 217		992 1 409	3 965 4 709	0
831	Travel goods, handbags and similar	J F		268 383	191 173	887 920		106 188		20 34	101 120	1
842	Men's outerwear not knitted	J F		709 883	689 890	1 459 1 656		1 477 2 016		116 173	25 40	413
843	Women's outerwear not knitted	J F		894 1 302	648 874	905 1 027		395 543		155 199	49 51	573
844	Garments under, not knitted	J F		163 192	32 56	105 105		44 65		7 18	6 2	52
845	Outerwear, knitted, not elastic	J F		566 815	507 2 432	3 863 3 632		189 253		56 81	102 133	512
846	Garments under, knitted or crocheted	J F		415 590	300 386	1 306 1 421		109 165		229 238	28 22	972
847	Textile clothing accessories, n.e.s.	J F		149 185	115 121	826 1 374		71 79		10 13	10 19	31
848	Headgear, non-textile clothing access.	J F		216 230	182 219	399 519		216 333		17 47	10 10	46
851	Footwear	J F		787 995	1 984 1 981	13 289 14 606		218 251		70 91	183 163	105
871	Optical instruments and apparatus	J F		33 84	16 22	4 15		4 12		0 0	0 0	
872	Medical instruments and appliances	J F		522 484	219 220	217 275		323 271		1 078 1 091	151 187	0
873	Meters and counters, n.e.s.	J F		156 239	43 55	22 45		40 30		0 0	3 1	0
874	Measuring, checking, controlling instrum.	J F		1 208 1 438	536 631	735 638		286 432		32 37	136 151	1
881	Photographic apparatus and equipment	J F		454 731	41 64	221 220		41 54		44 63	117 120	
882	Photographic and cinematographic supplies	J F		2 784 3 309	2 764 2 846	440 642		3 888 4 300		23 54	45 31	0
883	Developed cinematographic film	J F		4 6	4 6	14 4		2 1		10 8	8 7	
884	Optical goods, n.e.s.	J F		46 66	87 108	37 82		5 6		12 12	1 1	
885	Watches and clocks	J F		375 577	99 144	84 121		27 33		46 49	6 5	
892	Printed matter	J F		24 544 11 262	5 131 4 652	12 072 9 812		7 609 7 833		404 530	587 581	34
893	Articles of plastic, n.e.s.	J F		18 908 21 735	8 244 10 410	13 382 13 375		9 092 10 624		1 832 2 285	1 955 2 039	89
894	Toys, games and sporting goods	J F		2 642 3 039	1 728 2 288	3 013 3 483		604 871		411 679	88 146	12

**export
INTRA (EUR 10)**
**COMMERCE DE LA CE
par groupes de la CTCI**

Value in 1000 ECU

Valeurs en 1000 ECU

SITC CTIC Rev. 2	Products - Produits	1982	EUR 10	Deutsch- land	France	Italia	Nederland	Belg.-Lux	United Kingdom	Ireland	Danmark	Ελλάδα
772	Appareils pour coupure, connexion, etc.	J F		78 159 88 672	33 731 38 701	13 262 11 353		12 321 16 124		2 738 3 492	2 094 1 879	608
773	Équipement pour distribution d'électricité	J F		20 027 22 790	7 616 6 556	8 030 8 380		6 049 10 741		2 414 2 331	187 320	523
774	Appar. électricité médicale et de radiologie	J F		9 417 14 161	3 206 3 673	2 419 1 785		1 061 1 687		1 107 2 991	1 101 1 635	11
775	Machines et appareils à usage domestique	J F		62 324 69 543	22 940 31 072	63 378 68 437		4 266 4 893		5 926 5 157	4 512 5 033	18
776	Lampes et tubes électroniques, etc.	J F		42 477 48 791	28 303 38 887	12 705 15 073		822 1 638		3 360 4 720	181 206	192
778	Autres machines et appar. élect., n.d.a.	J F		72 248 86 030	42 993 48 649	18 960 23 084		27 291 34 405		975 1 065	2 209 2 139	296
781	Automobiles pour personnes sauf bus	J F		637 063 663 734	233 149 303 779	100 585 62 200		273 525 360 940		6 392 7 436	2 166 3 541	
782	Automobiles p. march. et usages spéciaux	J F		100 363 90 221	24 178 33 004	18 451 20 330		34 342 47 975		355 1 158	312 674	18
783	Véhicules automobiles routiers, n.d.a.	J F		18 135 28 008	2 417 3 014	3 406 6 035		4 881 7 402		81 112	139 151	
784	Parties véhicules automobiles routiers	J F		189 274 204 231	117 418 135 622	58 137 59 724		37 261 37 943		1 810 1 760	3 498 4 472	2
785	Motocycles, vélocipèdes avec ou sans moteur	J F		8 271 11 891	4 447 6 169	12 870 17 248		1 609 2 378		51 114	306 298	
786	Véhicules non motorisés, remorques	J F		22 831 28 130	7 189 9 774	1 551 1 564		8 150 11 833		728 843	1 679 1 695	26
791	Véhicules et matériel pour chemins de fer	J F		10 736 13 919	5 818 7 520	429 522		1 506 2 971		61	10 248	
792	Appareils de navigation aérienne	J F		235 808 381 843	6 321 7 770	37 452 22 380		7 610 19 525		46 228	273 803	31
793	Bateaux	J F		583 8 361	7 255 5 479	1 035 2 137		692 1 108		45 125	910 933	48
812	App. sanit. hygiénique, chauffage, éclairage	J F		19 446 22 302	9 838 11 188	16 776 18 530		8 970 10 707		1 671 1 639	2 051 2 197	
821	Meubles et leurs parties et pièces	J F		66 016 81 326	20 268 23 066	78 735 89 718		34 406 44 091		2 425 3 264	13 082 15 243	1
831	Articles voyage, sacs à main et similaire	J F		2 831 4 264	1 953 2 684	19 122 21 989		975 1 981		176 382	264 305	23
842	Vêtements dessus hommes, sauf bonneterie	J F		20 139 27 694	12 791 15 204	36 888 47 417		22 765 30 427		1 999 2 713	473 624	4 009
843	Vêtements dessus femmes, sauf bonneterie	J F		37 764 58 764	35 318 48 444	35 785 43 900		10 784 15 653		3 325 3 988	1 266 1 374	6 119
844	Sous-vêtements, sauf bonneterie	J F		3 503 4 661	1 312 2 283	3 043 3 739		1 049 1 328		198 398	110 44	646
845	Vêtements dessus bonneterie non élast.	J F		25 223 35 233	20 578 23 357	103 926 109 259		5 231 7 184		812 1 149	2 595 3 326	7 842
846	Sous-vêtements de bonneterie	J F		8 709 14 201	11 362 14 195	16 664 18 078		2 448 3 869		2 921 3 206	835 598	9 943
847	Accessoires du vêtement en textile, n.d.a.	J F		3 735 4 674	3 514 3 999	16 771 18 742		1 169 1 496		189 283	124 181	155
848	Vêtements en mat. n. textile; coiffures	J F		5 222 6 325	4 547 5 264	12 682 15 141		2 744 1 807		237 492	219 324	1 375
851	Chaussures	J F		13 329 17 462	24 131 25 787	162 336 201 668		1 947 2 850		1 595 1 698	2 449 2 230	1 230
671	Appareils et instruments d'optique	J F		4 229 8 877	536 622	81 392		106 477		3 13	89 8	
872	Instruments et appareils médico-chirurg.	J F		11 555 13 309	4 577 5 507	3 332 3 739		4 665 4 999		7 851 10 488	1 752 1 981	2
873	Compteurs et instruments de mesure	J F		3 798 5 261	1 183 1 192	320 575		505 571		6 1	29 35	2
874	Instruments de mesure, vérification, etc.	J F		60 166 73 329	23 557 27 533	15 805 15 669		6 347 7 398		2 759 2 660	6 981 7 055	28
881	Appareils et équipement photographiques	J F		12 437 20 678	1 538 2 442	3 033 3 230		998 2 083		537 691	2 040 2 355	
882	Produits photo- et cinématographiques	J F		23 435 32 346	26 697 30 481	6 332 9 388		36 634 36 492		339 777	625 362	6
883	Films cinéma, impressionnés et développés	J F		182 244	333 548	623 239		121 73		298 236	297 290	
884	Éléments d'optique; artic. de lunetterie	J F		8 457 10 855	6 758 8 507	3 037 5 127		555 702		1 120 957	133 85	
885	Horlogerie	J F		11 542 16 511	5 009 7 829	1 945 2 075		1 267 1 219		383 420	117 338	
692	Imprimés	J F		52 554 41 061	18 411 19 742	27 440 22 266		20 788 21 516		1 786 2 167	3 055 3 152	76
893	Ouvrages, n.d.a., en matières plastiques	J F		63 596 72 864	24 793 30 194	29 111 30 341		20 725 26 327		4 036 5 229	6 552 6 807	272
894	Voitures d'enfants, articles de sport, jouets	J F		16 335 17 700	11 106 11 220	14 300 15 558		3 920 6 819		3 229 5 582	519 886	115

Quantity in 1000 kg

Quantités en 1000 kg

SITC CITC Rev.2	Products - Produits	1982	EUR 10	Deutsch- land	France	Italia	Nederland	Belg.-Lux	United Kingdom	Ireland	Danmark	Ελλάδα
895	Office and stationery supplies, n.e.s.	J		664	541	830		117		34	57	0
		F		801	459	861		145		52	68	
896	Works of art and antiques	J		16	0	25		10		40	69	
		F		10	0	22		14		56	82	
897	Jewellery, goldsmiths' wares	J		23	11	59		3		8	9	0
		F		34	13	53		3		8	8	
898	Musical instruments and parts	J		1 408	533	779		350		79	48	5
		F		1 656	664	682		373		96	52	
899	Other manufactured goods, n.e.s.	J		1 801	636	1 222		782		394	217	13
		F		2 187	826	1 285		856		342	239	
911	Postal packages, n.e.s.	J			0	0		1		31		
		F			0	0		0		38		
931	Special transactions and commodities, n.e.s.	J		8 621		744				217	7	
		F		11 476		575				360	17	
941	Zoo animals, dogs, cats and the like	J		4	6	11		2		6	2	0
		F		6	5	2		4		15	4	
951	Firearms of war and ammunition	J		59	51	177		2			0	
		F		96	57	119		19			5	
961	Coin excluding gold, not legal tender	J		0								
		F		0								
971	Gold, non-monetary	J		3	1	0		2		4	0	
		F		7	1	0		1		2	2	
972	Gold coin	J		1				0				
		F		1		0		0				

export
INTRA (EUR 10)
COMMERCE DE LA CE
par groupes de la CTCI

Value in 1000 ECU

Valeurs en 1000 ECU

SITC CTC Rev. 2	Products - Produits	1982	EUR 10	Deutsch- land	France	Italia	Nederland	Belg.-Lux	United Kingdom	Ireland	Danmark	Ελλάδα
895	Papeterie, fournitures de bureau	J		7 508	3 987	3 542		1 254		508	300	1
		F		10 095	4 928	3 793		766		698	381	
896	Objets d'art et antiquités	J		5 898	2 065	1 711		1 401		370	1 327	
		F		6 336	3 373	1 787		3 328		617	1 369	
897	Bijouterie, joaillerie, orfèvrerie	J		7 758	2 564	11 635		2 951		1 135	406	286
		F		13 669	3 726	17 243		2 926		1 594	388	
898	Instruments de musique et accessoires	J		19 430	10 367	7 902		4 199		1 858	1 005	108
		F		24 065	17 008	7 431		4 378		2 096	882	
899	Autres articles manufacturés, n.d.a.	J		12 094	8 062	7 488		5 160		786	2 661	74
		F		15 556	11 024	8 550		6 327		714	3 151	
911	Colis postaux non classés ailleurs	J			912	18		15		683		
		F			872	28		28		853		
931	Transactions spéciales et articles n.d.a.	J		36 287		1 188				10 336	58	
		F		40 688		1 486				11 618	68	
941	Animaux zoo, chiens, chats, similaires	J		68	82	50		81		61	69	1
		F		98	81	8		114		112	100	
951	Armurerie et munitions de guerre	J		1 073	430	2 592		50			80	
		F		1 315	362	1 286		86			403	
961	Monnaies non en circul. sauf pièces d'or	J		77								
		F		79								
971	Or, non monétaire	J		7 234	4 879	945		6 949		179	1 099	
		F		39 619	6 691	123		16 925		172	592	
972	Monnaies d'or	J		6 853				470				
		F		5 531		12		214				

Quantity in 1000 kg

Quantités en 1000 kg

SITC CITC Rev. 2	Products - Produits	1982	EUR 10	Deutsch- land	France	Italia	Nederland	Belg.-Lux	United Kingdom	Ireland	Danmark	Ελλάδα
001	Live animals	J F		2 255 2 436	496 1 231	2 791 1 271		100 77		10 556 10 727	100 490	7
011	Meat, fresh, chilled or frozen	J F		10 726 10 562	32 608 51 990	1 698 1 946		1 354 1 015		1 180 2 545	11 589 14 015	
012	Meat, salted, dried or smoked	J F		35 20	229 184	86 60		5 4			324 328	
014	Prepared or preserved meat, n.e.s.	J F		278 264	1 552 1 878	1 095 569		509 561		82 23	8 836 7 980	4
022	Milk and cream	J F		36 449 27 214	18 332 16 267	991 1 367		4 334 2 158		6 476 1 872	8 610 6 413	
023	Butter	J F		12 057 5 156	3 436 6 546	5		2 006 2 398		300 223	2 813 3 672	
024	Cheese and curd	J F		2 870 3 231	5 031 5 266	2 168 1 005		81 87		21 2	8 533 9 997	123
025	Birds' eggs, fresh, preserved	J F		1 694 1 269	2 523 2 795	40 9		291 153		4	35 48	3
034	Fish, fresh, chilled or frozen	J F		1 837 1 784	5 505 3 846	1 410 924		5 32		11 911 10 882	4 739 7 185	1
035	Fish, dried, salted or smoked	J F		124 183	230 237	88 45		2 6		38 1	428 497	59
036	Crustaceans and molluscs, fresh, frozen	J F		31 21	702 789	2 790 2 359		4 1		9 19	499 758	262
037	Fish etc., prepared or preserved	J F		676 778	280 332	154 106		4 6		81 96	1 180 1 295	50
041	Wheat and meslin, unmilled	J F		58 613 104 586	504 079 785 439	1		16 698 14 500			2 503 24 827	
042	Rice	J F		2 195 638	335 180	20 605 31 192		77 82			112 75	125
043	Barley, unmilled	J F		41 096 14 106	105 467 101 456	987		75 654 75 631			662 1 023	
044	Maize (corn), unmilled	J F		488 0	11 952 22 174	14 771		2			15 9	
045	Other cereals, unmilled	J F		1 389 10 483	5 030 4 251	19 33		11 29			1 279 522	
046	Meal and flour of wheat	J F		53 103 56 018	108 228 127 223	98 238 213 676		50 114 21 550			137 174	33 649
047	Other cereal meals and flours	J F		18 55	3 208 3 728	108 512		20 42			63 51	
048	Preparations of cereals, flour, starches	J F		14 009 18 106	46 090 34 563	11 071 7 156		17 091 24 137		994 2 324	3 888 6 896	684
054	Vegetables and edible roots	J F		7 551 6 402	16 790 27 154	11 411 13 120		9 993 8 364		521 422	4 634 3 708	822
056	Vegetables, roots, tubers, preserved	J F		682 858	3 030 3 274	30 375 30 157		393 402		10	227 218	10 249
057	Fruit and nuts, fresh or dried	J F		1 363 2 008	12 339 17 964	35 234 33 623		561 926		1	1 805 1 110	71 820
058	Prepared or preserved fruit	J F		1 475 1 656	1 395 1 477	3 738 2 911		100 86		25 6	647 799	3 300
061	Sugar and honey	J F		88 384 94 911	227 622 233 712	61 486 31 058		38 385 23 492		17 17	18 656 15 565	10
062	Sugar confectionery, not containing cocoa	J F		940 1 172	432 492	722 272		291 160		329 182	656 647	102
071	Coffee and coffee substitutes	J F		2 190 2 026	814 1 250	68 16		47 22			197 248	39
072	Cocoa	J F		1 416 1 592	206 405	146 3		29 43			52 53	
073	Chocolate and cocoa preparations	J F		1 517 1 598	789 809	917 354		452 492		335 230	232 435	41
074	Tea and mate	J F		92 100	4 35	6 8		23 19		1	12 10	
075	Spices	J F		175 169	184 183	39 35		5 15			20 19	0
081	Feeding stuff for animals	J F		151 616 126 462	23 137 29 979	30 212 27 511		34 503 56 614		158 123	14 617 30 612	10 191
091	Margarine and shortening	J F		205 489	187 263	1 852 2 577		11 3		14 354	534 458	122
098	Edible products and preparations n.e.s.	J F		5 024 5 306	2 702 4 369	1 268 521		1 105 983		2 363 3 624	3 063 3 720	555
111	Non-alcoholic beverages, n.e.s.	J F		1 928 1 840	8 345 10 177	3 191 1 820		81 64		84 82	1 079 2 000	24 336
112	Alcoholic beverages	J F		15 939 19 075	42 559 46 265	58 218 39 193		191 203		1 097 2 033	3 142 3 566	333
121	Tobacco, unmanufactured and waste	J F		262 227	20 3	6 083 3 901					40 52	12 399
122	Tobacco, manufactured	J F		428 423	609 253	5 7		179 152		250 311	127 181	0

**export
EXTRA (EUR 10)**
**COMMERCE DE LA CE
par groupes de la CTCI**

Value in 1000 ECU

Valeurs en 1000 ECU

SITC CTIC Rev. 2	Products - Produits	1982	EUR 10	Deutsch- land	France	Italia	Nederland	Belg.-Lux	United Kingdom	Ireland	Danmark	Ελλάδα
001	Animaux vivants p. alimentation humaine	J F		4 744 4 617	5 311 5 946	3 471 1 769		693 452		17 165 17 640	374 1 652	38
011	Viande etc, frais, réfrigérés, congelés	J F		12 490 13 132	43 859 71 723	2 935 3 229		1 380 872		2 122 5 114	26 999 30 846	
012	Viandes etc. séchés, salés, fumés	J F		128 86	559 460	716 514		29 23			462 600	
014	Préparations et conserves de viande	J F		763 807	3 298 4 632	4 643 1 779		1 163 1 518		68 69	18 058 20 968	19
022	Lait et crème de lait	J F		34 321 25 685	22 093 21 615	350 403		4 779 2 558		7 523 3 023	15 662 10 625	
023	Beurre	J F		23 954 10 860	12 208 18 249	26		7 459 8 389		725 549	5 842 8 856	
024	Fromage et caillebotte	J F		5 671 6 908	13 452 14 075	9 380 4 205		203 148		56 4	14 227 14 762	367
025	Œufs d'oiseaux	J F		1 983 1 417	2 803 3 187	134 41		448 297			57 120	17
034	Poissons frais, réfrigérés, congelés	J F		1 879 2 125	8 391 8 354	712 672		43 204		2 818 3 728	8 581 12 391	1
035	Poissons séchés, salés, fumés	J F		317 449	661 694	210 119		20 16		157 14	1 369 1 519	121
036	Crustacés frais, réfrigérés, congelés	J F		144 88	1 934 2 200	1 186 930		30 2		9 56	1 474 1 861	252
037	Poissons, crustacés, préparés ou conservés	J F		1 904 2 233	1 198 1 173	686 376		27 19		104 131	3 028 3 304	103
041	Froment et méteil non moulus	J F		10 687 16 262	75 459 117 689	0		3 172 2 750			342 3 199	
042	Riz	J F		1 063 372	186 99	10 651 16 087		43 49			92 61	24
043	Orge non mondée	J F		6 868 2 927	17 234 17 210	277		12 122 14 697			116 208	
044	Maïs non moulu	J F		99 1	3 669 9 387	1 299		0			4 14	
045	Autres céréales non moulues	J F		286 1 663	925 810	19 37		4 18			246 170	
046	Semoule et farine de froment	J F		11 247 13 114	24 085 30 076	28 077 59 974		10 520 4 867			46 55	6 124
047	Autres semoules et farines	J F		19 13	531 586	22 95		8 14			16 21	
048	Préparations de céréales, farines, féculés	J F		9 969 10 748	17 153 14 529	7 905 5 184		7 395 9 669		350 993	4 903 6 564	596
054	Légumes, plantes, etc., frais	J F		14 812 14 369	7 150 8 688	7 404 7 304		4 196 3 522		98 82	1 451 1 160	347
056	Légumes, racines, etc., conservés	J F		1 502 1 475	3 178 3 705	17 628 19 106		228 206		29	281 313	6 678
057	Fruits frais, secs, sauf oléagineux	J F		959 1 673	6 633 10 194	17 605 15 864		294 471		1	1 137 670	24 903
058	Préparations et conserves de fruits	J F		1 930 2 617	1 529 1 902	3 512 3 214		108 74		23 22	729 885	1 890
061	Sucres et miel	J F		32 418 35 583	68 241 75 887	23 940 11 117		14 727 7 536		7 9	5 776 4 984	49
062	Confiserie, sucreries, sans cacao	J F		1 962 2 472	1 144 1 256	1 654 619		584 316		521 571	1 234 1 240	171
071	Café et succédanés du café	J F		4 951 8 607	3 288 5 607	278 117		275 206			635 844	166
072	Cacao	J F		4 647 5 854	618 968	725 10		77 110			143 177	
073	Chocolat et préparat. aliment. au cacao	J F		4 104 4 751	2 150 2 311	3 410 1 308		1 200 1 137		426 310	498 1 029	155
074	Thé et maté	J F		328 343	37 227	29 44		167 157		3	57 48	
075	Épices	J F		597 638	507 767	139 128		20 56			84 82	6
081	Nourriture pour animaux	J F		38 524 33 490	7 944 9 881	9 002 8 722		11 386 14 245		79 50	4 598 7 805	2 178
091	Margarine, graisses culinaires	J F		212 516	234 319	1 316 1 912		8 5		22 549	480 481	254
098	Produits et préparat. aliment., n.d.a.	J F		11 647 11 720	5 348 7 872	1 588 814		2 203 1 544		13 826 14 353	4 333 6 013	410
111	Boissons non alcooliques, n.d.a.	J F		923 1 145	2 032 2 665	1 368 536		28 15		42 40	552 1 001	163
112	Boissons alcooliques	J F		15 348 18 618	80 089 93 915	42 197 24 656		139 202		4 139 7 198	2 768 2 934	548
121	Tabacs bruts et déchets	J F		567 372	63 9	3 325 1 325					169 175	37 517
122	Tabacs fabriqués	J F		2 732 2 882	2 584 1 620	37 43		812 706		1 621 1 929	919 1 462	0

Quantity in 1000 kg

Quantités en 1000 kg

SITC CITC Rev. 2	Products - Produits	1982	EUR 10	Deutsch- land	France	Italia	Nederland	Belg.-Lux	United Kingdom	Ireland	Danmark	Ελλάδα
211	Hides, skins (excluding furskins), raw	J F		2 261 3 595	1 525 1 612	737 763		183 742		20 230	768 1 038	393
212	Furskins, raws	J F		2 4	146 105			9 22			165 312	
222	Seeds for 'soft' fixed vegetable oil	J F		257 143	48 32			1			233 126	
223	Seeds for other fixed vegetable oils	J F		341 414	55 74	1 687 48		90 131			85 776	40
232	Natural rubber latex; rubber, gums	J F		158 236	32 16	27 32		0			1 5	
233	Synthetic rubber latex, rubber, etc.	J F		11 811 11 203	7 073 12 643	2 792 2 552		217 113		16	38 104	
244	Cork, natural, raw and waste	J F		2 3	0	0 19		0			0	
245	Fuel wood and wood charcoal	J F		219 246	822 1 716	2		5			382 1	
246	Pulpwood, (incl. chips and wood waste)	J F		58 342 53 730	8 657 10 335	74 150		22 31		9 974 11 465	9 339 26 483	
247	Other wood, rough or roughly squared	J F		11 683 18 388	15 983 17 525	116 93		7 896 2 168			6 015 1 185	
248	Wood, simply worked, and sleepers	J F		17 097 18 629	11 639 12 411	1 736 2 239		969 371			1 774 1 994	52
251	Pulp and waste paper	J F		15 264 26 388	19 475 19 185	34		2 119 2 360			4 927 5 994	
261	Silk	J F		46 4	3 0	2 11						
263	Cotton	J F		1 223 1 099	473 518	201 162		117 43			3 4	981
264	Jute and other textile bast fibres	J F			2 1	40 9		45 50				
265	Veg. textile fibres, excluding cotton, jute	J F		24 4	644 1 159	8 32		1 243 2 059			2 4	1
266	Synthetic fibres for spinning	J F		10 511 8 492	1 048 1 821	10 175 10 019		24 55		164 374	238 174	75
267	Other man-made fibres for spinning	J F		1 670 1 754	1 210 1 736	379 700		356 162		1	6	
268	Wool and other animal hair	J F		444 549	715 870	63 88		261 623			3 9	22
269	Old clothing, other text. articles; rags	J F		1 542 1 705	1 024 1 041	535 648		2 636 2 809			164 205	41
271	Fertilizers, crude	J F		369 919	1 459 2 450	461 410		225				410
273	Stone, sand and gravel	J F		48 595 108 330	155 785 181 725	53 841 85 975		28 674 30 708		40 33	10 948 16 652	9 288
274	Sulphur and unroasted iron pyrites	J F		24 817 13 876	15 526 10 158	191 411		424 62			0 38	
277	Natural abrasives, n.e.s.	J F		33 34	25 157	11 620 7 230		5 0			2	24 177
278	Other crude minerals	J F		83 544 103 613	32 233 52 492	49 252 104 295		5 600 7 074		25 280 20 552	9 057 11 912	60 855
281	Iron ore and concentrates	J F		3 539 173	193	392 1 023					25 2	
282	Iron or steel scrap and waste	J F		26 328 32 777	48 810 26 723	24		9 320 1 921			636 1 211	
286	Ores and concentrates of uranium and thorium	J F										
287	Base metal ores and concentrates, n.e.s.	J F		23 228 11 867	2 740 3 339	2 494 22 440		271 227		1 200	27 80	89 761
288	Non-ferrous metal waste and scrap	J F		3 592 8 097	2 014 1 311	325 232		1 457 2 374		19	434 259	
289	Precious metal ores, waste, n.e.s.	J F		1 1	94 3	0					0 1	
291	Crude animal materials, n.e.s.	J F		1 494 1 681	907 677	1 376 868		287 255		30 22	7 449 8 602	16
292	Crude vegetable materials, n.e.s.	J F		1 459 1 992	4 711 4 997	2 135 1 413		768 649		26 51	3 067 3 545	121
322	Coal, lignite and peat	J F		85 295 39 121	16 860 12 928	25 383		1 292 6 203		41 3 303	187 242	
323	Briquettes, coke, semi-coke	J F		45 714 57 659	15 345 35 377	48 700 52 529		29 15 627			3 223 1 530	
333	Petroleum oils, crude	J F			1							
334	Petroleum products, refined	J F		200 353 243 717	316 076 383 496	809 553 609 394		131 945 151 617		2	67 022 28 124	637
335	Residual petroleum products, n.e.s.	J F		21 056 16 292	3 207 4 842	15 742 6 594		2 222 910		10	4 901 685	108

export
EXTRA (EUR 10)

COMMERCE DE LA CE
par groupes de la CTCI

Value in 1000 ECU

Valeurs en 1000 ECU

SITC CTC Rev. 2	Products - Produits	1982	EUR 10	Deutsch- land	France	Italia	Nederland	Belg.-Lux	United Kingdom	Ireland	Danmark	Ελλάδα
211	Cuir et peaux bruts, sauf pelleteries	J F		2 268 4 067	2 278 2 625	1 771 950		230 905		19 339	1 259 1 618	1 762
212	Pelleteries brutes	J F		236 363	973 690			42 130			25 211 61 008	
222	Fruits oléagineux pour extract. d'huiles douces	J F		196 106	67 38			0			101 102	
223	Fruits oléagineux pour extract. d'autres huiles	J F		216 285	29 103	463 16		41 57			32 301	58
232	Caoutchouc naturel	J F		172 241	60 31	42 103		2			1 8	
233	Caoutchouc synthétique	J F		13 737 13 133	7 309 11 221	3 131 2 787		232 115		1	28 96	
244	Liège brut et déchets	J F		11 11	2	2 10		1			1	
245	Bois chauffage, charbon de bois	J F		93 87	89 220	1		4			20 1	
246	Bois de trituration	J F		2 419 2 310	393 454	7 12		9 2		280 296	354 1 110	
247	Autres bois bruts ou simplement équarris	J F		1 442 2 232	2 039 1 970	71 186		1 060 298			603 156	
248	Bois simplement travaillés, traverses	J F		5 034 5 900	2 880 3 247	1 092 1 245		215 190			810 862	26
251	Pâtes à papier et déchets de papier	J F		2 046 3 028	3 015 3 347	20		592 822			625 721	
261	Soie	J F		144 35	24 2	28 55						
263	Coton	J F		1 149 1 111	440 352	164 83		63 28			3 4	1 530
264	Jute et autres fibres libériennes	J F			6 1	37 7		9 12				
265	Fibres végétales (sauf coton, jute)	J F		12 7	681 1 553	12 52		1 494 2 630			2 4	0
266	Fibres synthétiques pour filage	J F		18 777 15 504	2 205 3 600	16 265 16 356		48 144		260 650	328 241	127
267	Aut. fibres synthétiques et artif., déchets	J F		3 093 3 163	1 431 2 358	348 770		401 265		4	4	
268	Laines et poils fins ou grossiers	J F		1 472 2 028	2 571 3 258	415 680		1 330 1 857			10 35	20
269	Friperie, drilles et chiffons	J F		975 1 148	734 789	525 357		1 966 2 334			74 119	23
271	Engrais bruts	J F		40 99	362 559	45 39		29				9
273	Pierres, sables et graviers	J F		1 028 1 651	1 287 1 895	9 601 12 744		415 427		23 23	149 231	687
274	Soufre et pyrites de fer non grillées	J F		3 614 2 219	2 005 1 449	56 106		61 16			1 10	
277	Abrasifs naturels (y compr. diam. indust.)	J F		254 927	38 86	424 242		4 823 4 695			1	178
278	Autres produits minéraux bruts	J F		6 143 7 033	2 938 3 781	2 180 3 015		596 699		2 665 1 496	526 679	5 091
281	Minerais de fer et concentrés	J F		363 16	42	10 127					1 0	
282	Ferrailles de fonte, de fer ou d'acier	J F		2 684 3 949	3 854 2 953	8		721 62			299 416	
286	Minerais d'uranium, de thorium	J F										
287	Minerais de métaux communs, n.d.a.	J F		6 881 7 230	2 022 1 283	561 4 929		1 958 1 589		248	11 13	9 361
288	Déchets de métaux non ferreux	J F		3 844 3 999	10 111 1 839	85 994		1 234 1 652		3	245 207	
289	Minerais des métaux précieux, déchets	J F		60 199	3 290 1 552	9					80 200	
291	Matières brutes d'origine animale, n.d.a.	J F		5 433 4 153	2 932 2 160	806 448		337 268		72 96	2 789 2 339	92
292	Matières brutes d'origine végétale, n.d.a.	J F		10 340 12 432	9 411 9 006	8 513 4 927		2 558 1 873		12 42	6 669 8 427	442
322	Houilles, lignites et tourbe	J F		8 957 4 243	1 541 1 250	2 61		120 618		4 301	21 30	
323	Briquettes, coques et semi-coques	J F		5 410 7 906	2 024 4 534	7 082 7 664		6 1 949			515 326	
333	Huiles brutes de pétrole	J F			1							
334	Produits raffinés du pétrole	J F		65 145 79 687	89 818 125 313	237 658 174 426		48 712 52 189		0	21 445 10 216	345
335	Produits résiduels du pétrole	J F		10 566 8 339	1 269 1 736	3 684 1 661		802 360		146	972 391	50

Quantity in 1000 kg

Quantités en 1000 kg

SITC CITC Rev. 2	Products - Produits	1982	EUR 10	Deutsch- land	France	Italia	Nederland	Belg.-Lux	United Kingdom	Ireland	Danmark	Ελλάδα
341	Gas, natural and manufactured	J F		7 772 6 013	35 744 40 255	17 739 8 058		1 563 1 402			206 601	
351	Electric current	J F										
411	Animal oils and fats	J F		1 566 1 844	123 247	1 239 237		9 299			1 007 1 258	
423	Fixed vegetable oils, 'soft'	J F		30 126 23 596	11 609 30 429	2 013 24 587		4 414 3 517			228 393	394
424	Other fixed vegetable oils	J F		1 924 2 365	602 761	1 473 414		339 106			268 159	
431	Processed animal and vegetable oils, etc.	J F		8 245 11 201	1 061 3 483	1 251 212		176 45			12 64	1 719
511	Hydrocarbons, n.e.s. derivatives	J F		36 202 27 844	16 689 21 782	16 862 24 587		919 4 428			69 94	367
512	Alcohols, phenols, etc.	J F		20 491 22 459	6 594 7 277	4 238 4 159		705 437		0	101 153	
513	Carboxylic acids, etc.	J F		22 923 31 621	3 020 3 965	8 399 9 927		9 109 6 881		697 320	248 161	551
514	Nitrogen function compounds	J F		11 703 14 587	2 717 3 417	2 050 2 416		1 800 3 205		0	238 182	
515	Organo-inorganic compounds, etc.	J F		5 674 6 557	1 451 2 001	3 770 1 068		2 077 2 196		103 70	49 73	0
516	Other organic chemicals	J F		12 885 13 059	4 327 8 230	3 078 5 946		2 043 1 106		8 27	1 225 1 357	
522	Inorganic chemical elements, oxides, etc.	J F		96 630 126 242	16 527 25 629	33 036 17 997		12 483 8 744		6 382 7 487	244 325	2 934
523	Other inorganic chemicals	J F		48 272 53 345	21 246 30 524	11 887 6 172		4 833 4 191		11 27	374 278	1 739
524	Radio-active and associated materials	J F		113 93	344 0	0 1		0		0 0	0 0	
531	Synthetic dyes, natural indigo, etc.	J F		4 959 5 409	300 387	365 283		43 98		2 0	0	25
532	Dyeing, tanning extracts, etc.	J F		4 213 3 796	943 784	1 198 793		6 4		19 38	27 26	
533	Pigments, paints, varnishes, etc.	J F		23 961 27 102	6 294 8 900	6 655 9 791		3 478 4 070		44 120	2 146 2 734	230
541	Medicine and pharmaceutical products	J F		4 345 5 130	4 934 5 956	2 354 3 456		613 683		144 161	632 692	121
551	Essent. oils, perfume and flavour materials	J F		400 408	558 864	138 66		112 69		118 111	18 12	1
553	Perfumery, cosmetics, toilet preparations	J F		2 024 2 163	2 973 3 261	525 549		179 214		1 17	442 783	163
554	Soaps, polishing and scour. preparations	J F		20 510 20 145	6 846 8 327	4 687 4 690		1 600 2 692		4 11	3 811 4 569	274
562	Fertilizers, manufactured	J F		200 214 112 315	41 189 44 234	64 253 86 684		55 367 79 946		15 138	163 6 572	2 300
572	Explosives, pyrotechnic products	J F		56 69	377 773	245 231		37 344			3 0	645
582	Products of condensation, etc.	J F		28 694 34 732	2 873 4 629	8 677 9 861		4 143 5 251		1 13	1 366 1 169	15
583	Products of polymerization, etc.	J F		79 522 90 833	39 160 44 934	22 898 30 965		29 150 32 239		95 110	2 325 2 832	3 415
584	Cellulose derivatives, etc.	J F		3 364 4 358	815 914	2 091 985		533 686		21 29	70 19	0
585	Other artificial resins, plastic materials	J F		1 922 1 934	1 334 1 684	297 387		82 57		188 198	39 10	210
591	Disinfectants, insecticides, etc.	J F		6 502 8 850	3 916 6 045	920 2 546		2 530 6 382		0	419 613	88
592	Starches, inulin, gluten, etc.	J F		6 136 6 772	6 654 8 122	3 557 4 348		971 1 394		76 191	4 998 10 404	45
598	Miscellaneous chemical products, n.e.s.	J F		50 696 60 510	18 792 26 536	14 757 11 257		7 098 5 605		369 242	1 869 2 283	1 152
611	Leather	J F		1 123 1 381	371 444	1 313 1 705		81 97		19 10	43 44	86
612	Manufactures of leather, n.e.s.	J F		432 550	537 436	1 369 1 828		15 18		2 5	83 92	7
613	Furskins, tanned or dressed	J F		102 57	12 49	13 24		11 10			3 3	18
621	Materials of rubber	J F		3 532 3 864	1 794 2 051	2 537 2 588		733 821		37 70	350 379	1
625	Rubber tyres, tyre cases, etc.	J F		7 213 8 453	11 869 13 417	5 626 4 250		2 230 2 792		200 743	98 155	97
628	Articles of rubber, n.e.s.	J F		1 885 1 765	902 1 007	697 648		89 216		3 1	39 67	2
633	Cork manufactures	J F		52 83	23 12	36 34		1 3			5 8	

**export
EXTRA (EUR 10)**
**COMMERCE DE LA CE
par groupes de la CTCI**

Value in 1000 ECU

Valeurs en 1000 ECU

SITC CTIC Rev. 2	Products - Produits	1982	EUR 10	Deutsch- land	France	Italia	Nederland	Belg.-Lux	United Kingdom	Ireland	Danmark	Ελλάδα	
341	Gaz naturels, gaz manufacturés	J F		2 415 1 930	9 671 11 270	5 541 2 411		472 414			49 138		
351	Énergie électrique	J F		13 319 13 209	12 726 10 501						610 880		
411	Huiles et graisses animales	J F		1 079 1 159	75 138	714 154		10 180			566 704		
423	Huiles végétales fixes douces	J F		16 199 11 958	6 621 14 971	3 268 2 603		1 886 1 549			152 294	583	
424	Autres huiles végétales fixes	J F		1 510 1 790	648 907	1 585 423		253 79			189 132		
431	Huiles et graisses élaborées	J F		5 799 7 585	850 2 002	597 228		122 35			13 50	629	
511	Hydrocarbures et dérivés halogénés, etc.	J F		20 542 15 957	9 660 12 688	11 302 15 304		660 2 199			45 81	374	
512	Alcools, phénols, dérivés halogénés, etc.	J F		22 135 21 970	5 234 5 929	4 140 3 683		1 083 329		3	126 189		
513	Acides carboxyliques, etc.	J F		31 980 36 378	6 249 7 576	8 057 9 711		7 029 5 678		725 378	320 228	179	
514	Composés à fonctions azotées	J F		43 683 48 639	8 395 13 409	5 676 8 684		3 652 6 460			318 157	983 752	
515	Composés organo-minér., hétérocycliques	J F		37 200 39 429	13 873 13 076	16 078 11 731		6 194 7 115		11 847 15 704	650 1 206	1	
516	Autres produits chimiques organiques	J F		18 824 19 469	6 415 9 033	2 592 3 829		2 066 1 457			288 451	6 463 9 148	
522	Produits chimiques inorganiques	J F		33 987 35 587	7 759 10 142	8 930 6 922		3 038 3 589			1 226 1 519	158 208	1 393
523	Autres produits chimiques inorganiques	J F		16 925 17 561	5 122 6 982	4 213 3 283		1 515 1 225			136 121	409 252	321
524	Matières radio-actives et associés	J F		3 185 4 604	46 791 116	77 122			3		4 7	45 42	
531	Color. org. synthétiques, indigo nat., etc.	J F		51 860 56 271	1 421 1 533	2 059 1 324		315 484			144 16	1 118	
532	Extraits pour teinture, tannage, etc.	J F		3 789 3 626	979 770	1 087 842		76 14			10 14	82 85	
533	Pigments, peintures, vernis, etc.	J F		35 266 40 959	7 649 10 436	7 756 9 107		5 157 5 611			97 157	3 588 4 439	224
541	Produits médicaux et pharmaceutiques	J F		104 040 115 187	59 538 67 990	34 496 38 746		16 261 21 250			2 521 3 954	15 725 18 060	3 570
551	Huiles essentielles et produits aromatiques	J F		4 615 5 707	9 659 13 774	809 1 258		254 218			2 243 2 467	171 156	55
553	Parfumerie et produits de beauté	J F		9 524 11 243	35 160 40 609	2 240 2 095		1 009 1 338			13 121	1 431 2 320	485
554	Savons; produits d'entretien	J F		24 981 25 953	9 044 10 678	4 858 4 803		1 775 3 257			27 33	2 608 3 454	378
562	Engrais manufacturés	J F		24 647 13 776	6 262 6 939	9 060 12 959		7 724 6 866			2 230 715	31 715	576
572	Explosifs et articles de pyrotechnie	J F		937 1 143	927 1 754	694 535		551 2 779				8 2	398
582	Produits de condensation, etc.	J F		52 162 63 299	5 527 8 820	12 984 14 559		8 925 9 669			52 88	1 788 2 138	37
583	Produits de polymérisation, etc.	J F		98 624 117 686	36 848 43 903	25 645 35 330		25 214 28 079			204 245	4 831 5 529	4 329
584	Cellulose, dérivés chimiques de cellulose	J F		10 736 13 155	2 144 2 806	4 350 2 964		1 640 2 344			39 99	82 80	1
585	Autres résines artificielles et mat. plast.	J F		2 983 4 262	1 030 1 636	586 637		182 126			598 649	193 138	281
591	Désinfectants, insecticides, etc.	J F		30 536 41 579	17 272 21 103	3 128 8 094		11 966 27 533			3	992 1 335	283
592	Amidons, gluten, colles, etc.	J F		7 936 8 419	5 425 7 084	1 703 2 477		2 348 3 320			432 959	2 044 3 542	78
598	Produits chimiques divers, n.d.a.	J F		57 109 68 875	24 099 29 415	14 195 16 402		9 484 7 581			1 602 1 247	3 178 4 217	1 766
611	Cuirs et peaux, préparés	J F		8 966 10 417	6 552 7 441	11 310 13 212		855 1 033			136 114	536 672	680
612	Articles manufacturés en cuir, n.d.a.	J F		3 418 4 135	2 894 2 460	8 021 9 764		138 128			52 144	416 523	62
613	Pelletteries tannées ou apprêtées	J F		2 967 5 401	1 528 2 207	522 742		161 104			186 253	981	
621	Produits en caoutchouc	J F		9 522 10 108	5 566 5 942	5 452 6 943		1 448 1 494			118 218	882 904	6
625	Pneumatiques, chambres à air, etc.	J F		21 429 24 407	38 242 44 479	18 040 14 713		5 848 7 819			507 2 053	204 304	201
628	Ouvrages en caoutchouc, n.d.a.	J F		13 394 14 728	6 244 7 092	3 395 3 769		712 1 065			10 9	360 519	11
633	Ouvrages en liège	J F		310 499	218 128	225 181		3 11				16 27	

Quantity in 1000 kg

Quantités en 1000 kg

SITC CITC Rev. 2	Products - Produits	1982	EUR 10	Deutsch- land	France	Italia	Nederland	Belg.-Lux	United Kingdom	Ireland	Danmark	Ελλάδα
634	Veneers, reconstituted wood, etc, n.e.s.	J F		5 573 8 331	3 391 4 074	1 987 1 887		930 1 153			1 315 1 766	1 340
635	Wood manufactures, n.e.s.	J F		7 138 7 901	4 289 3 315	2 259 2 779		105 518		23 36	3 721 2 740	135
641	Paper and paperboard	J F		36 546 36 133	14 429 13 757	12 002 14 206		2 489 3 216		10 2	3 105 3 496	2 969
642	Articles of paper, pulp, paperboard	J F		10 644 10 800	8 318 9 908	2 022 3 830		845 728		8 66	1 512 1 721	2 337
651	Textile yarn	J F		11 985 12 367	4 194 4 337	9 541 8 804		1 465 1 794		206 179	222 230	926
652	Cotton fabrics, woven, excl. spec. fabrics	J F		2 396 2 556	1 174 1 614	723 718		630 701		85 115	118 143	173
653	Synthetic fabrics, woven, excl. spec. fabr.	J F		3 709 3 819	1 163 1 083	3 070 3 179		1 090 1 355		143 67	121 155	12
654	Other woven textile fabrics	J F		543 672	306 286	1 511 1 238		237 283		38 29	29 40	33
655	Knitted or crocheted fabrics	J F		1 402 1 766	400 431	620 758		42 46		1 1	63 61	19
656	Tulle, lace, embroidery, etc.	J F		213 306	271 221	149 98		18 23		3 4	8 14	4
657	Special textile fabrics, etc.	J F		3 692 4 350	1 443 1 841	1 531 1 607		527 794		107 336	343 317	26
658	Made-up textile articles, n.e.s.	J F		626 790	614 645	1 398 1 373		688 667		36 33	166 193	214
659	Floor coverings, etc.	J F		2 140 2 521	331 588	256 466		4 544 5 287		135 128	1 141 1 310	55
661	Lime, cement, building materials	J F		86 278 104 567	230 609 222 722	77 671 131 345		36 715 25 988		70 160	8 811 36 678	733 037
662	Clay and refractory construction materials	J F		48 771 48 949	12 864 14 627	81 626 100 884		654 2 329		98 359	3 012 4 878	2 281
663	Mineral manufactures, n.e.s.	J F		19 562 23 219	10 096 9 389	49 120 61 502		331 1 641		65 16	7 174 9 808	527
664	Glass	J F		17 951 15 943	9 342 10 661	4 825 7 075		9 455 13 353		53 135	1 618 2 073	155
665	Glassware	J F		5 542 5 712	19 249 21 739	6 776 8 879		504 1 248		109 90	651 712	89
666	Pottery	J F		1 600 1 626	264 433	2 291 2 494		75 78		104 163	130 126	7
667	Pearls, precious and semi-precious stones	J F		33 7	0 0	0 0		0 0		0 0	0 0	
671	Pig etc. iron, ferro-alloys	J F		51 520 23 783	12 351 17 879	845 622		48 48		1 2	1 219	
672	Ingots, primary forms, of iron or steel	J F		158 666 114 563	83 020 62 068	44 540 19 195		6 680 8 352			1 0	
673	Iron and steel bars, rods, angles, etc.	J F		102 038 96 276	82 655 86 503	53 271 73 864		43 714 50 566		16 0	705 5 358	14 792
674	Iron and steel universals, plates, sheets	J F		275 881 202 893	134 826 95 888	118 702 52 136		100 880 72 770		0	9 096 10 873	27 422
675	Hoop and strip, of iron or steel	J F		46 801 41 668	16 393 11 500	7 986 7 878		3 835 4 300			2 170 2 324	1 470
676	Rails and railway track material	J F		17 494 10 554	14 945 8 499	21 1 617		1 230 1 929			52 2	
677	Iron and steel wire, excluding wire rod	J F		9 003 8 582	8 713 10 553	3 594 2 523		7 618 9 534		4 3	245 251	62
678	Tubes, pipes, fittings, of iron and steel	J F		333 055 250 278	117 405 106 638	160 330 122 109		11 608 9 848		6 19	2 875 2 710	1 504
679	Iron and steel castings, rough forgings	J F		3 547 4 131	1 797 1 348	3 246 3 992		175 178		0 127	913 886	
681	Silver and platinum group metals	J F		40 52	15 25	7 1		9 2			2 1	
682	Copper excluding cement copper	J F		20 768 22 360	8 526 11 751	4 594 3 718		8 400 7 059		64 54	272 355	410
683	Nickel	J F		541 611	261 278	28 62		3 25		6 13	0	
684	Aluminium	J F		22 316 15 584	11 890 13 199	6 922 5 456		8 235 5 666		12 1	938 1 171	2 754
685	Lead	J F		2 447 3 766	535 1 070	298 201		673 793			1 093 1 148	1
686	Zinc	J F		1 332 3 925	697 1 015	714 113		1 478 4 187			22 15	
687	Tin	J F		177 104	20 31	61 3		3 21			17 10	0
688	Uranium, thorium and alloys	J F				0						
689	Miscellaneous non-ferrous base metals	J F		71 86	414 407	129 119		12 14				

**export
EXTRA (EUR 10)**
**COMMERCE DE LA CE
par groupes de la CTCI**

Value in 1000 ECU

Valeurs en 1000 ECU

SITC CTIC Rev. 2	Products - Produits	1982	EUR 10	Deutsch- land	France	Italia	Nederland	Belg.-Lux	United Kingdom	Ireland	Danmark	Ελλάδα
634	Placages, bois artificiels, etc., n.d.a.	J F		6 295 7 860	2 866 3 260	3 514 3 929		897 2 025		1	1 138 1 548	766
635	Articles manufacturés en bois, n.d.a.	J F		11 805 13 508	7 486 6 304	5 906 8 283		253 757		66 170	5 046 4 643	558
641	Papiers et cartons	J F		38 785 39 532	15 152 16 390	14 099 14 288		3 708 4 617		14 3	2 395 2 616	2 465
642	Articles en papier ou carton	J F		19 179 20 741	15 232 17 477	3 679 6 058		1 813 1 563		40 198	2 360 2 896	1 998
651	Fils de matières textiles	J F		55 873 58 287	24 682 25 770	35 515 41 726		6 352 8 218		815 747	1 144 1 142	3 764
652	Tissus de coton, sauf tissus spéciaux	J F		30 412 31 775	10 374 13 858	7 633 7 465		4 547 5 334		419 591	1 241 1 649	815
653	Tissus synthét. ou artif., sauf spéciaux	J F		37 839 37 887	13 256 13 153	28 393 28 987		8 675 10 128		870 422	1 183 1 489	93
654	Autres tissus, sauf tissus spéciaux	J F		6 825 8 080	6 175 5 956	22 833 23 842		1 933 2 069		373 479	352 355	192
655	Étoffes de bonneterie	J F		15 349 18 600	4 034 3 919	5 537 6 951		409 382		9 14	661 687	148
656	Tulles, dentelles, broderies, etc.	J F		3 547 4 899	7 667 8 031	1 959 1 842		275 305		35 48	193 269	40
657	Tissus spéciaux, articles assimilés	J F		23 908 28 510	8 204 9 589	8 741 10 196		2 651 3 271		345 585	1 147 1 187	130
658	Articles en matières textiles, n.d.a.	J F		5 973 7 305	5 370 5 374	7 255 8 021		1 798 2 307		630 396	1 798 2 042	1 876
659	Couvre-parquets, tapis, etc.	J F		9 950 11 172	1 689 2 326	1 310 1 455		16 025 18 035		620 647	3 505 4 235	421
661	Chaux, ciments, matr. construct. fabriqués	J F		6 193 7 756	12 419 12 449	28 610 41 800		2 155 3 065		66 125	1 006 2 234	28 486
662	Matériaux de construct. en prod. céramiques	J F		22 906 22 132	10 352 11 981	32 840 39 739		378 950		30 134	579 1 026	1 084
663	Articles minéraux manufacturés, n.d.a.	J F		22 826 26 059	8 717 9 879	12 033 17 048		856 3 978		325 120	2 155 2 143	109
664	Verre	J F		19 488 19 963	8 363 9 850	5 331 7 364		5 581 7 312		350 482	1 234 1 823	235
665	Ouvrages en verre	J F		11 699 14 320	29 378 31 836	8 790 10 371		972 1 336		3 298 2 924	623 778	99
666	Poterie	J F		9 732 9 558	2 351 2 745	5 172 5 519		393 499		614 1 044	1 545 1 599	44
667	Pierres gemmes et perles fines	J F		7 636 9 353	9 883 15 608	24 21		149 199 202 153		22	24 4	
671	Fontes, grenailles, poudres, ferro-alliages	J F		9 929 6 019	8 083 8 276	873 807		69 224		10 22	5 15	
672	Lingots et formes prim. en fer ou acier	J F		49 390 37 151	25 586 24 280	9 411 5 136		5 033 1 750			2 1	
673	Barres et profilés, en fer ou en acier	J F		47 716 45 840	37 645 37 311	19 071 25 875		14 704 16 821		4 1	347 1 931	3 665
674	Larges plats et tôles, en fer ou en acier	J F		123 791 100 862	67 044 55 628	46 748 28 653		39 428 28 251		1	2 854 3 659	14 873
675	Feuillards en fer ou en acier	J F		28 573 26 444	10 376 9 435	3 743 4 200		2 040 2 145			963 984	469
676	Rails et autres éléments de voies ferrées	J F		8 551 4 821	7 125 4 700	295 662		585 1 016			11 2	
677	Fils de fer ou d'acier	J F		8 208 8 441	5 945 7 063	2 477 1 817		3 977 4 913		113 95	166 158	36
678	Tuyaux, accessoires, en fonte, fer, acier	J F		239 790 174 447	97 253 98 922	120 680 98 922		10 302 7 765		22 42	2 391 2 193	833
679	Ouvrages bruts, en fonte, fer, acier	J F		4 664 4 866	2 267 2 521	2 182 2 598		176 254		9 138	893 877	
681	Argent, platine, métaux de la mine platine	J F		9 108 10 573	2 215 3 133	1 180 914		6 245 2 555			188 222	
682	Cuivre	J F		47 610 54 643	16 725 22 853	11 085 7 969		14 081 11 647		436 264	457 574	726
683	Nickel	J F		5 238 5 594	2 537 2 320	184 541		82 158		144 241	4	
684	Aluminium	J F		43 747 34 290	22 441 27 319	14 001 10 220		11 057 9 886		32 7	2 234 2 891	5 188
685	Plomb	J F		2 870 3 813	441 795	213 194		597 591			698 869	1
686	Zinc	J F		1 280 3 483	633 1 015	770 99		1 463 3 742			25 21	
687	Étain	J F		1 524 1 123	209 278	86 27		15 300			197 133	2
688	Uranium, thorium et alliages	J F				10						
689	Autres métaux communs non ferreux	J F		455 375	1 583 2 084	248 300		227 137				

Quantity in 1000 kg

Quantités en 1000 kg

SITC CITC Rev. 2	Products - Produits	1982	EUR 10	Deutsch- land	France	Italia	Nederland	Belg.-Lux	United Kingdom	Ireland	Danmark	Ελλάδα
691	Metal structures and parts	J		24 268	29 695	38 975		5 956		261	1 861	1 183
		F		26 955	29 068	46 907		12 542		16	2 723	
692	Metal containers, for storage, transport	J		4 969	2 946	5 160		503		6	467	1 081
		F		5 001	4 778	6 440		793		27	597	
693	Wire products and fencing grills	J		7 182	4 271	7 112		3 802		0	251	1 343
		F		8 592	6 104	6 720		4 421		0	402	
694	Nails, bolts, nuts, screws, etc.	J		5 361	2 374	3 188		254		2	375	241
		F		6 156	2 183	3 147		516		3	419	
695	Tools for use in the hand or in machines	J		3 915	1 851	1 342		382		84	171	6
		F		4 548	1 811	1 052		139		99	248	
696	Cutlery	J		430	240	170		3		12	4	25
		F		479	319	188		6		7	3	
697	Household equipment of base metal, n.e.s.	J		3 374	3 143	5 727		318		38	308	345
		F		3 386	3 133	6 064		159		38	418	
699	Manufactures of base metal, n.e.s.	J		16 164	8 176	14 075		4 444		185	1 261	242
		F		18 122	11 220	13 098		6 422		213	1 679	
711	Steam boilers and auxiliary plant	J		2 264	533	3 924		257			192	0
		F		4 422	1 473	2 042		320			590	
712	Steam engines, turbines	J		702	224	395		748				
		F		766	523	41		0				18
713	Internal combustion piston engines	J		11 597	3 038	2 518		209		3	347	63
		F		11 494	3 778	2 986		223		3	690	
714	Reaction engines, gas turbines	J		701	2 108	445		33		1	9	
		F		135	698	237		7		10	3	
716	Rotating electric plant, parts	J		6 469	2 690	2 579		266		18	382	1
		F		7 439	2 884	3 488		257		44	418	
718	Other power generating machinery	J		687	279	213		1		1	44	
		F		680	612	75		493		2	70	
721	Agricultural machinery, excluding tractors	J		10 346	2 835	2 273		464		4	1 115	20
		F		8 030	3 364	3 469		618		22	2 430	
722	Tractors, excluding for semi-trailor	J		10 155	1 675	3 402		73		7	116	
		F		9 092	2 302	10 775		503			214	
723	Civil engineering equipment	J		19 090	11 228	5 430		4 282		2	863	0
		F		20 886	12 176	4 870		4 636		3	829	
724	Textile and leather machinery, n.e.s.	J		9 437	2 018	4 453		2 592		1	129	11
		F		8 561	1 848	4 503		2 317		39	354	
725	Paper and pulp mill machinery	J		3 042	585	387		11		0	33	
		F		2 462	480	383		15		26	32	
726	Printing and bookbinding machinery	J		3 722	301	714		24		3	52	
		F		4 864	336	542		58		0	93	
727	Food processing machinery, non-domestic	J		1 608	741	1 318		445		4	568	26
		F		1 323	1 006	1 458		215		0	260	
728	Other specialized machinery	J		21 021	5 654	11 059		631		16	1 446	15
		F		21 071	7 747	13 003		852		520	2 032	
736	Machine-tools for working metal	J		10 652	2 259	3 840		449		10	584	46
		F		10 037	2 133	4 425		731		35	399	
737	Metalworking machinery, n.e.s.	J		3 776	733	2 206		503		3	91	
		F		4 754	966	2 017		700		5	114	
741	Heating and cooling equipment	J		10 340	8 302	9 055		1 213		258	1 886	166
		F		9 000	7 212	10 777		1 760		336	1 573	
742	Pumps for liquids etc.	J		3 567	2 855	3 036		114		36	389	503
		F		3 603	2 385	2 630		143		89	696	
743	Pumps, n.e.s.; fans; centrifuges, etc.	J		7 364	2 622	5 023		312		77	754	2
		F		7 679	4 227	4 462		458		86	670	
744	Mechanical handling equipment	J		14 135	11 026	7 409		553		475	1 235	14
		F		15 061	12 135	7 757		1 120		24	1 742	
745	Non-electrical machinery, tools, etc.	J		5 565	1 436	1 358		79		73	716	8
		F		6 198	1 264	1 753		136		122	782	
749	Non-electrical machinery, parts, etc., n.e.s.	J		14 710	5 642	6 796		706		10	827	7
		F		17 016	6 770	6 591		758		219	805	
751	Office machines	J		816	89	340		21		1	117	1
		F		1 027	154	446		29		3	127	
752	ADP machines and units thereof	J		420	289	360		58		68	20	
		F		492	363	283		56		101	20	
759	Office and ADP machine parts and access.	J		304	137	170		44		29	47	0
		F		624	184	145		20		33	54	
761	Television receivers	J		1 434	80	182		281			81	
		F		1 940	93	138		247		0	126	
762	Radio broadcast receivers	J		113	56	4		58		1	21	
		F		143	122	18		25		0	22	
763	Sound recorders, phonographs	J		185	49	7		58		0	26	
		F		224	39	13		45		0	42	
764	Telecomm. equipment, parts, acc., n.e.s.	J		2 278	560	578		294		39	399	0
		F		2 606	863	669		344		78	419	
771	Electric power machinery, n.e.s.	J		4 515	2 024	1 902		1 244		3	392	2
		F		5 923	3 430	1 551		1 150		81	331	

**export
EXTRA (EUR 10)**
**COMMERCE DE LA CE
par groupes de la CTCI**

Value in 1000 ECU

Valeurs en 1000 ECU

SITC CTIC Rev. 2	Products - Produits	1982	EUR 10	Deutsch- land	France	Italia	Nederland	Belg.-Lux	United Kingdom	Ireland	Danmark	Ελλάδα
691	Constructions métalliques et parties	J		49 655	71 767	72 244		11 028		1 092	3 614	2 545
		F		50 341	60 874	91 029		21 417		127	3 969	
692	Réservoirs, fûts etc., en métal	J		11 776	6 257	9 245		540		68	1 363	1 775
		F		13 871	11 083	12 098		712		58	1 818	
693	Ouvrages en fils métalliques, grillages	J		9 582	6 529	5 947		4 720		14	355	1 093
		F		10 357	9 730	5 659		4 513		19	518	
694	Clouterie et boulonnerie	J		14 103	5 780	5 383		518		13	740	151
		F		16 866	6 277	5 895		720		27	794	
695	Outils à main et pour machines	J		44 822	19 939	13 027		4 233		511	1 339	77
		F		53 023	21 672	9 973		4 015		842	2 163	
696	Coutellerie	J		8 626	3 205	1 615		17		113	84	302
		F		9 676	3 746	2 109		156		89	78	
697	Articles métalliques pour usage domestiq.	J		14 278	11 398	20 185		903		68	1 078	1 867
		F		15 014	12 165	21 917		705		200	1 618	
699	Articles manufact. en mét. communs, n.d.a.	J		65 404	27 517	35 534		6 701		991	4 234	571
		F		75 186	34 243	38 608		7 854		1 267	5 065	
711	Chaudières et leurs appareils auxiliaires	J		10 019	2 888	13 929		796			1 035	4
		F		16 140	7 904	7 059		1 072			2 510	
712	Machine à vapeur, locomob., turb. à vapeur	J		14 945	4 185	5 799		1 136				
		F		19 658	12 415	513		34			197	
713	Moteurs à pistons	J		123 834	32 202	20 968		3 113		104	4 356	210
		F		110 941	34 712	26 118		2 154		124	6 990	
714	Propulseurs à réaction, turbines à gaz	J		15 596	57 243	12 760		17 954		133	959	
		F		14 727	28 084	14 552		4 977		265	534	
716	Machine et appareils élect. rotatifs	J		57 422	26 827	23 788		2 609		266	4 179	3
		F		66 455	32 915	28 444		2 322		786	3 472	
718	Autres moteurs et machines motrices	J		7 111	4 698	2 393		9		12	554	
		F		11 393	11 495	948		3 150		19	770	
721	Machines agricoles, sauf tracteurs	J		41 813	10 349	7 757		2 235		6	4 598	37
		F		34 062	11 684	15 281		2 712		33	8 133	
722	Tracteurs, sauf pour semi-remorques	J		44 061	6 056	13 639		309		14	206	
		F		36 871	8 372	44 930		1 767			517	
723	Matériel de génie civil et construction	J		82 272	50 816	19 226		18 998		35	1 971	4
		F		100 893	57 915	19 975		21 504		27	1 984	
724	Machines pour indust. textile, cuirs, peaux	J		112 370	17 975	41 787		15 458		84	1 071	105
		F		113 032	16 899	41 126		13 652		582	2 271	
725	Machines pour la fabrication de papier	J		28 100	7 127	4 748		69		16	158	
		F		26 404	5 949	5 489		244		238	480	
726	Machines p. imprimerie, brochage, reliure	J		55 455	3 854	11 443		284		16	701	
		F		67 094	5 112	8 206		528		3	1 110	
727	Mach. indust. aliment. sf appareils ménagers	J		20 569	4 744	15 507		2 610		30	6 937	62
		F		14 992	13 297	14 278		1 622		7	3 633	
728	Aut. mach. appar. spécialisés p. industries	J		186 184	51 392	77 898		4 625		176	9 701	63
		F		170 247	62 602	92 762		10 046		411	12 445	
736	Machines-outils pour travail métaux	J		143 171	32 149	35 454		2 762		71	3 253	92
		F		125 268	22 540	33 434		5 685		280	1 827	
737	Autres machines pour travail métaux	J		17 422	6 357	14 005		2 566		85	769	
		F		29 230	10 165	17 054		2 484		130	1 002	
741	Machines appar. p. chauffage, réfrigération	J		81 587	50 521	48 253		8 244		3 372	13 660	819
		F		78 938	45 410	57 585		8 665		4 287	12 481	
742	Pompes pour liquides	J		50 666	27 863	18 972		1 952		235	2 942	1 828
		F		51 878	25 247	26 411		1 722		476	5 215	
743	Aut. pompes, ventilat., centrifugeuses, etc.	J		68 064	25 453	25 711		3 868		653	6 190	30
		F		73 361	34 637	29 390		4 987		928	7 350	
744	Équipement mécanique de manutention	J		76 761	56 202	34 576		2 474		2 386	4 973	25
		F		81 117	55 384	35 627		3 926		223	7 141	
745	Aut. machines, appareils et outils non élect.	J		79 010	17 060	20 248		1 668		227	6 690	58
		F		80 573	13 825	31 476		2 168		379	6 109	
749	Parties et accessoires de machines, n.d.a.	J		123 995	55 244	51 688		6 182		404	7 281	68
		F		147 034	61 723	48 323		6 457		1 754	8 073	
751	Machines et appareils de bureau	J		17 549	2 133	10 418		548		64	1 971	29
		F		22 499	2 921	11 891		525		138	2 281	
752	Mach. automat. p. traitement informatique	J		34 779	19 237	18 304		3 985		7 694	1 233	
		F		40 968	21 832	13 913		3 195		9 463	1 780	
759	Parties et accessoires pour mach. 751+752	J		17 162	20 983	9 433		4 535		1 973	1 520	18
		F		25 208	21 996	6 942		2 415		2 709	1 629	
761	Récepteurs de télévision	J		18 225	1 290	2 322		3 540			1 120	
		F		25 554	1 334	1 753		3 416		1	1 714	
762	Récepteurs de radiodiffusion	J		3 851	1 474	115		906		43	564	
		F		4 518	2 255	225		341		1	620	
763	Phonographes, machines à dicter, etc.	J		6 649	1 713	203		1 098		0	1 333	
		F		8 263	2 105	618		703		0	1 585	
764	Appareils de télécommunication, n.d.a.	J		92 384	33 453	34 871		10 882		3 146	7 477	27
		F		101 288	71 066	33 222		13 780		4 035	8 172	
771	Mach. p. production et transformation d'élect.	J		28 525	12 751	8 637		4 594		160	1 746	44
		F		40 339	18 116	7 102		3 806		688	1 706	

EC TRADE
by SITC groups

export
EXTRA (EUR 10)

Quantity in 1000 kg

Quantités en 1000 kg

SITC CITC Rev. 2	Products - Produits	1982	EUR 10	Deutsch- land	France	Italia	Nederland	Belg.-Lux	United Kingdom	Ireland	Danmark	Ελλάδα
772	Switchgear etc and parts n.e.s.	J F	6 290 5 834	3 477 3 989	2 048 2 822	169 213				49 39	356 351	47
773	Electrical distributing machinery	J F	11 220 12 337	6 639 9 528	7 533 7 999	887 813				290 504	204 330	688
774	Electro-medical and radiological app.	J F	338 431	127 164	68 37	12 4				2 3	25 35	0
775	Domestic equipment, n.e.s.	J F	7 559 9 236	2 943 3 608	9 667 7 854	218 150				18 50	1 818 2 089	21
776	Transistors, valves, tubes, etc.	J F	612 938	276 600	387 294	3 7				5 6	1 1	0
778	Other electrical machinery n.e.s.	J F	13 362 20 651	5 274 6 021	9 516 7 638	1 000 756				7 8	1 205 1 202	4
781	Passenger motor vehicles, excluding buses	J F	63 449 78 898	28 475 32 827	13 282 8 806	7 467 7 779				111 93	243 252	11
782	Lorries, special motor vehicles, n.e.s.	J F	41 858 54 810	14 310 11 964	5 644 9 851	2 432 3 349					615 764	748
783	Road motor vehicles, n.e.s.	J F	12 622 14 708	3 613 2 038	2 146 1 726	1 717 779				1	86 122	
784	Motor vehicle parts and accessories, n.e.s.	J F	46 441 46 276	22 804 24 331	16 116 15 880	1 822 2 649				1 3	1 133 1 430	34
785	Motor and other cycles etc.	J F	1 344 1 742	1 205 1 590	1 375 1 596	115 156				3 2	92 275	
786	Vehicles n.e.s, not motorized trailers	J F	17 346 19 120	11 856 13 250	6 269 7 796	1 571 2 052				73 82	981 1 014	393
791	Railway vehicles and associated equipment	J F	3 751 3 590	9 232 7 092	2 352 3 776	132 181				0 1	6 6	
792	Aircraft and associated equipment	J F	147 98	760 405	844 188	54 42				2 4	6 170	1
793	Ships and boats	J F	32 138 31 523	18 894 21 009	66 506 1 829	469 166				45 18	2 738 6 884	47
812	Sanitary, heating, lighting apparatus	J F	2 859 3 321	3 896 3 495	5 733 5 443	304 275				1 36	260 303	41
821	Furniture and parts thereof	J F	17 116 21 656	5 197 5 770	22 150 21 915	864 998				44 77	6 672 9 092	226
831	Travel goods, handbags and similar	J F	271 442	132 181	521 533	15 12				2 1	77 105	48
842	Men's outerwear not knitted	J F	365 511	245 313	596 629	123 320				12 31	31 48	1
843	Women's outerwear not knitted	J F	514 709	300 415	387 439	26 47				22 24	202 268	22
844	Garments under, not knitted	J F	63 53	58 72	132 107	3 5				1 0	6 5	1
845	Outerwear, knitted, not elastic	J F	349 435	134 898	593 695	9 20				9 10	218 334	38
846	Garments under, knitted or crocheted	J F	552 678	226 292	285 358	8 14				2 4	89 150	38
847	Textile clothing accessories, n.e.s.	J F	159 190	59 75	390 419	17 11				1 1	10 15	7
848	Headgear, non-textile clothing access.	J F	201 181	117 170	235 261	32 53				26 9	20 23	11
851	Footwear	J F	688 807	964 1 216	7 970 7 724	6 16				69 105	232 242	186
871	Optical instruments and apparatus	J F	62 74	27 23	20 7	15 21				0 0	1 19	
872	Medical instruments and appliances	J F	701 622	301 290	258 221	81 114				65 151	130 232	9
873	Meters and counters, n.e.s.	J F	172 228	96 93	33 28	4 9				0 0	2 6	0
874	Measuring, checking, controlling instrum.	J F	1 826 2 069	751 943	699 864	113 135				8 24	167 202	8
881	Photographic apparatus and equipment	J F	552 719	65 38	94 154	14 23				4 28	102 119	
882	Photographic and cinematographic supplies	J F	2 909 2 907	919 893	255 419	2 331 2 272				8 34	29 26	2
883	Developed cinematographic film	J F	5 5	11 12	17 5	2 1				0 4	2 3	0
884	Optical goods, n.e.s.	J F	88 105	115 124	114 134	1 1				7 4	1 1	
885	Watches and clocks	J F	409 555	77 113	50 78	3 2				4 8	7 7	2
892	Printed matter	J F	10 638 12 062	3 697 3 864	3 590 4 262	1 033 682				77 63	967 1 088	167
893	Articles of plastic, n.e.s.	J F	9 880 11 491	4 045 4 485	4 932 6 461	1 246 1 648				162 181	3 097 3 482	820
894	Toys, games and sporting goods	J F	1 925 2 587	1 014 1 105	1 757 2 103	126 243				135 251	249 302	13

export
EXTRA (EUR 10)
COMMERCE DE LA CE
par groupes de la CTCI

Value in 1000 ECU

Valeurs en 1000 ECU

SITC CTIC Rev. 2	Products - Produits	1982	EUR 10	Deutsch- land	France	Italia	Nederland	Belg.-Lux	United Kingdom	Ireland	Danmark	Ελλάδα
772	Appareils pour coupure, connexion, etc.	J F		114 798 118 364	61 879 73 187	28 772 34 334		3 961 3 590		1 908 1 698	5 050 6 394	366
773	Équipement pour distribution d'électricité	J F		33 614 38 119	20 538 36 157	21 239 24 837		2 369 2 259		582 915	981 1 277	1 393
774	Appar. électricité médicale et de radiologie	J F		23 035 32 085	6 706 8 287	2 643 1 527		658 255		530 95	1 932 2 721	1
775	Machines et appareils à usage domestique	J F		38 367 46 088	14 727 19 390	30 412 25 575		945 847		97 379	6 562 7 852	53
776	Lampes et tubes électroniques, etc.	J F		26 883 35 689	13 619 20 086	8 437 15 338		610 318		2 132 2 699	111 218	1
778	Autres machines et appar. élect., n.d.a.	J F		90 067 107 062	39 234 36 781	21 111 19 940		4 145 3 768		672 590	4 440 4 545	27
781	Automobiles pour personnes sauf bus	J F		468 085 604 647	131 350 163 548	71 308 46 925		28 196 29 053		168 92	1 147 1 228	48
782	Automobiles p. march. et usages spéciaux	J F		206 179 266 602	62 394 55 080	27 500 46 266		8 518 12 593			2 076 2 946	3 617
783	Véhicules automobiles routiers, n.d.a.	J F		74 591 84 148	17 517 11 107	11 497 7 387		14 018 4 787		20	188 295	
784	Parties véhicules automobiles routiers	J F		257 364 265 009	92 943 113 142	59 242 59 868		6 002 8 905		4 16	3 032 3 491	106
785	Motocycles, vélocipèdes avec ou sans moteur	J F		8 131 10 439	7 092 10 353	10 153 11 566		667 875		16 22	598 1 850	
786	Véhicules non motorisés, remorques	J F		40 562 45 792	24 056 24 767	14 265 15 419		3 061 2 711		224 244	3 646 2 302	1 073
791	Véhicules et matériel pour chemins de fer	J F		16 287 14 691	24 016 22 956	4 275 6 793		234 532		3 23	8 18	
792	Appareils de navigation aérienne	J F		21 514 12 978	233 156 129 838	86 440 83 346		10 897 6 249		292 555	338 23 231	754
793	Bateaux	J F		52 359 12 023	65 858 57 134	46 977 4 030		1 931 4 013		178 164	3 073 8 269	86
812	App. sanit. hygiénique, chauffage, éclairage	J F		14 610 16 608	10 898 10 745	15 142 18 579		968 1 291		42 215	1 320 1 349	211
821	Meubles et leurs parties et pièces	J F		48 982 58 724	21 304 21 680	71 515 72 810		3 586 3 042		329 339	17 980 25 190	863
831	Articles voyage, sacs à main et similaire	J F		4 801 7 415	7 479 8 788	20 046 17 672		176 159		42 19	745 1 090	536
842	Vêtements dessus hommes, sauf bonneterie	J F		8 531 14 523	7 666 10 095	18 028 27 188		1 757 4 590		196 766	752 1 480	30
843	Vêtements dessus femmes, sauf bonneterie	J F		22 759 34 422	20 873 33 746	21 266 26 945		621 1 479		657 624	5 621 8 776	849
844	Sous-vêtements, sauf bonneterie	J F		1 679 1 811	1 925 2 791	2 434 3 630		88 159		42 3	69 165	58
845	Vêtements dessus bonneterie non élast.	J F		16 642 22 331	6 080 9 859	22 220 26 731		218 615		250 265	6 500 10 298	954
846	Sous-vêtements de bonneterie	J F		10 419 12 721	5 696 6 910	6 632 4 862		165 333		144 270	2 292 4 338	685
847	Accessoires du vêtement en textile, n.d.a.	J F		3 259 3 894	3 140 4 587	10 637 11 649		185 179		19 20	252 390	162
848	Vêtements en mat. n. textile; coiffures	J F		6 502 7 511	3 548 4 530	7 689 8 858		233 401		454 394	1 406 1 144	394
851	Chaussures	J F		14 854 17 495	14 777 19 610	114 940 114 704		58 110		835 1 310	3 404 3 763	3 125
871	Appareils et instruments d'optique	J F		10 959 13 566	1 702 1 233	248 56		362 391		0 16	56 86	
872	Instruments et appareils médico-chirurg.	J F		29 791 31 226	8 304 9 587	4 217 4 562		1 612 1 924		995 2 944	2 076 2 831	117
873	Compteurs et instruments de mesure	J F		4 271 5 153	1 592 2 217	458 506		63 162		1 6	60 156	0
874	Instruments de mesure, vérification, etc.	J F		87 870 101 403	43 628 50 218	15 936 34 992		5 001 3 085		1 196 2 346	12 792 15 001	77
881	Appareils et équipement photographiques	J F		19 855 25 647	4 032 1 820	2 738 3 662		401 590		59 314	1 977 2 259	
882	Produits photo- et cinématographiques	J F		27 616 24 233	9 820 10 009	3 363 6 145		32 859 29 479		295 839	615 540	31
883	Films cinéma, impressionnés et développés	J F		336 511	601 903	1 067 351		152 138		1 136	107 154	35
884	Éléments d'optique; articl. de lunetterie	J F		15 869 20 075	9 579 11 337	8 309 8 101		111 189		887 926	102 177	
885	Horlogerie	J F		13 357 17 243	11 811 13 232	5 243 5 471		342 250		53 102	392 528	87
892	Imprimés	J F		50 665 64 560	23 087 25 306	10 753 12 383		3 352 2 909		1 403 904	4 485 4 823	628
893	Ouvrages, n.d.a., en matières plastiques	J F		41 562 49 111	15 417 17 034	15 480 20 565		3 189 3 837		344 505	9 287 10 586	1 334
894	Voitures d'enfants, articles de sport, jouets	J F		14 710 19 333	8 118 9 212	10 963 12 015		3 527 2 913		1 992 2 559	1 771 1 727	85

Quantity in 1000 kg

Quantités en 1000 kg

SITC CTTC Rev. 2	Products - Produits	1982	EUR 10	Deutsch- land	France	Italia	Nederland	Belg.-Lux	United Kingdom	Ireland	Danmark	Ελλάδα
895	Office and stationery supplies, n.e.s.	J F		754 906	507 772	567 523		29 83		13 26	109 104	0
896	Works of art and antiques	J F		21 21	0 0	31 58		17 3		0 3	47 31	2
897	Jewellery, goldsmiths' wares	J F		17 22	16 52	92 67		0 3		2 17	7 8	1
898	Musical instruments and parts	J F		909 1 086	221 438	363 499		95 72		10 9	31 32	16
899	Other manufactured goods, n.e.s.	J F		1 282 1 740	855 797	1 177 1 230		173 103		44 28	201 333	27
911	Postal packages, n.e.s.	J F			0 0	0 0		0 0		27 22		
931	Special transactions and commodities, n.e.s.	J F		4 103 4 041	15 10	1 823 573				311 608	278 143	
941	Zoo animals, dogs, cats and the like	J F		11 8	1 1	4 1		1 0		1 1	2 2	
951	Firearms of war and ammunition	J F		81 179	27 110	137 162		18 16			68 15	233
961	Coin excluding gold, not legal tender	J F		189 185		0		0				
971	Gold, non-monetary	J F		2 5	2 2	0 0		1 2		0	0 0	
972	Gold coin	J F		0 0		0		1 0			0	

**export
EXTRA (EUR 10)**
**COMMERCE DE LA CE
par groupes de la CTCI**

Value in 1000 ECU

Valeurs en 1000 ECU

SITC CTIC Rev. 2	Products - Produits	1982	EUR 10	Deutsch- land	France	Italia	Nederland	Belg.-Lux	United Kingdom	Ireland	Danmark	Ελλάδα
895	Papeterie, fournitures de bureau	J		10 292	5 860	3 108		214		303	630	1
		F		12 826	6 722	2 760		290		438	589	
896	Objets d'art et antiquités	J		6 218	7 372	1 329		1 889		6	858	48
		F		6 327	11 419	1 084		653		48	615	
897	Bijouterie, joaillerie, orfèvrerie	J		19 189	16 360	155 396		1 649		183	805	1 747
		F		19 362	20 964	136 669		2 897		533	1 120	
898	Instruments de musique et accessoires	J		15 768	5 944	4 468		1 115		571	663	446
		F		19 120	9 554	5 542		715		388	705	
899	Autres articles manufacturés, n.d.a.	J		14 100	10 028	7 309		1 564		230	2 599	243
		F		18 506	11 611	7 990		1 175		232	3 518	
911	Colis postaux non classés ailleurs	J			2 498	10		10		1 684		
		F			2 686	91		24		1 321		
931	Transactions spéciales et articles n.d.a.	J		29 789	58	998				5 348	624	
		F		36 540	38	1 257				5 784	633	
941	Animaux zoo, chiens, chats, similaires	J		144	39	38		108		13	70	
		F		165	45	6		117		6	165	
951	Armurerie et munitions de guerre	J		2 796	617	3 995		691			294	2 666
		F		3 322	29 907	3 017		447			425	
961	Monnaies non en circul. sauf pièces d'or	J		853		5		1				
		F		854								
971	Or, non monétaire	J		15 697	17 825	140		17 592			390	
		F		10 582	20 455	202		23 597		0	277	
972	Monnaies d'or	J		3 184		9		5 421			2	
		F		3 775				1 701				

TRENDS IN TRADE
of the main non-EC countries

Value in Mio USD

Period Période	Iceland Islande		Norway Norvège		Sweden Suède		Finland Finlande		Switzerland Suisse		
	World	EUR 10	Monde	EUR 10	World	EUR 10	Monde	EUR 10	World	EUR 10	
import											
1979	IV	242,6	117,6	4 118,2	2 042,1	8 594,9	4 297,8	3 529,1	1 105,2	8 399,6	5 694,7
1980	I	226,6	97,2	4 251,4	2 048,4	8 540,6	4 362,2	3 562,8	1 301,2	9 362,8	6 300,0
	II	281,9	106,9	4 195,8	2 062,6	7 655,2	3 903,8	3 718,1	1 256,8	8 956,1	6 103,1
	III	244,2	111,8	4 007,1	1 913,0	8 341,1	3 932,5	4 286,0	1 366,6	9 013,4	5 929,2
	IV	245,9	120,6	4 445,8	2 112,7	8 386,9	4 094,1	3 953,0	1 301,7	9 021,7	6 048,3
1981	I	212,3	107,1	4 089,3	1 859,4	7 413,4	3 778,0	3 365,9	1 203,0	7 668,0	5 099,3
	II	270,9	109,1	3 540,1	1 680,9	6 824,6	3 302,2	3 645,8	1 165,5	7 416,5	4 895,0
	III	232,9	109,2	3 592,2	1 668,3	6 419,7	3 024,2	3 424,5	1 046,8	7 268,4	4 738,9
	IV	307,8	131,6	4 416,6	2 032,2	7 768,5	3 731,9	3 737,7	1 213,3	8 337,9	5 418,4
1980	O	86,8	47,1	1 577,8	726,8	3 114,6	1 524,4	1 434,1	459,5	3 315,4	2 214,3
	N	73,5	38,3	1 411,2	665,0	2 652,3	1 316,8	1 097,1	405,6	2 751,8	1 850,6
	D	85,6	35,2	1 456,8	720,9	2 620,0	1 252,9	1 421,8	436,6	2 954,5	1 983,4
1981	J	57,0	29,5	1 224,8	572,3	2 374,1	1 140,3	1 151,6	409,6	2 302,9	1 508,3
	F	67,7	36,4	1 278,6	595,9	2 384,9	1 187,1	1 076,6	384,9	2 549,1	1 727,8
	M	87,6	41,2	1 585,9	691,2	2 654,4	1 450,6	1 137,7	408,5	2 816,0	1 863,2
	A	72,8	34,7	1 167,7	562,8	2 434,5	1 182,8	1 185,3	406,3	2 534,5	1 668,2
	M	83,2	33,3	1 280,3	594,4	2 148,0	1 075,2	1 361,0	406,9	2 357,5	1 583,9
	J	114,9	41,1	1 092,1	523,7	2 242,1	1 044,2	1 099,5	352,3	2 524,5	1 642,9
	J	80,1	37,0	1 091,0	478,8	1 838,3	833,0	972,0	311,0	2 510,7	1 680,5
1982	A	64,8	31,7	1 130,2	556,8	2 191,0	1 041,8	1 282,4	373,8	2 086,6	1 301,1
	S	88,0	40,5	1 371,0	632,7	2 390,4	1 149,4	1 170,1	362,0	2 671,1	1 757,3
	O	90,6	44,1	1 420,0	622,4	2 572,9	1 193,8	1 175,9	394,5	2 854,3	1 873,3
	N	95,4	37,8	1 546,7	734,7	2 560,3	1 192,6	1 257,4	416,6	2 754,2	1 769,2
	D	121,8	49,7	1 449,3	675,1	2 635,3	1 345,5	1 304,4	396,8	2 729,4	1 775,9
	J	57,3	26,2	1 247,4	553,7					2 186,7	1 417,1
	F	79,6	36,3	1 295,5	616,2					2 444,3	
export											
1979	IV	239,5	101,3	3 870,3	2 566,3	8 102,1	3 970,4	3 342,1	1 337,7	7 540,3	3 704,3
1980	I	181,9	77,9	4 494,7	3 180,8	8 082,9	4 100,6	3 392,8	1 431,4	7 409,2	3 933,8
	II	251,4	84,0	4 355,6	3 091,7	6 971,7	3 604,8	3 357,2	1 401,2	7 377,6	3 787,6
	III	238,7	98,1	3 929,6	2 766,1	7 334,8	3 623,5	3 529,9	1 388,8	7 102,4	3 581,0
	IV	245,9	96,2	4 834,6	3 310,7	8 243,8	3 842,3	3 882,5	1 347,5	7 753,8	3 777,7
1981	I	173,1	61,6	4 632,6	3 316,2	7 489,8	3 619,4	3 616,3	1 310,9	6 633,9	3 343,7
	II	244,7	64,0	4 626,8	3 269,7	7 281,9	3 393,1	3 597,8	1 244,9	6 473,7	3 232,4
	III	222,0	60,7	3 825,1	2 664,8	5 962,4	2 759,0	3 098,1	1 132,0	6 102,7	2 978,0
	IV	255,8	94,5	4 664,2	3 217,9	7 570,1	3 410,2	3 699,5	1 252,1	7 828,2	3 618,6
1980	O	70,0	31,2	1 619,8	1 127,3	2 926,5	1 452,6	1 256,0	472,7	2 836,4	1 414,2
	N	67,4	26,6	1 473,0	1 070,0	2 638,9	1 247,2	1 183,0	410,6	2 456,3	1 220,5
	D	108,5	38,4	1 741,8	1 113,4	2 678,4	1 142,5	1 443,5	464,2	2 461,1	1 143,0
1981	J	50,7	19,8	1 541,2	1 124,7	2 257,0	1 099,6	1 285,3	472,4	2 087,7	1 073,9
	F	54,1	21,2	1 401,0	1 011,3	2 374,0	1 166,4	1 093,0	380,0	2 147,3	1 044,9
	M	68,3	20,6	1 690,4	1 180,2	2 858,8	1 353,4	1 238,0	458,5	2 398,9	1 224,9
	A	80,1	21,3	1 580,5	1 110,8	2 622,6	1 243,2	1 122,0	407,1	2 175,0	1 093,3
	M	81,0	21,8	1 439,8	1 064,2	2 228,1	1 044,7	1 281,8	425,2	2 123,5	1 062,7
	J	83,6	20,9	1 606,5	1 094,7	2 431,2	1 105,2	1 194,0	412,6	2 175,2	1 076,4
	J	86,1	21,9	1 316,8	947,3	1 855,9	806,3	934,8	334,6	2 266,7	1 090,9
1982	A	53,4	14,3	1 025,7	670,6	1 790,3	883,9	1 031,7	373,0	1 629,5	784,2
	S	82,5	24,5	1 482,6	1 046,9	2 316,2	1 068,8	1 131,6	424,4	2 206,5	1 102,9
	O	56,4	27,1	1 495,0	980,9	2 498,1	1 168,6	1 271,6	423,2	2 619,8	1 263,9
	N	91,9	28,5	1 563,9	1 077,3	2 478,6	1 115,6	1 296,8	419,5	2 611,4	1 245,5
	D	107,5	38,9	1 605,3	1 159,7	2 593,4	1 126,0	1 131,1	409,4	2 597,0	1 109,2
	J	38,6	16,6	1 462,6	1 136,6					2 055,2	1 013,3
	F	59,2	24,8	1 431,1	1 058,7					2 248,3	

EVOLUTION DU COMMERCE
 des principaux pays tiers

Valeurs en Mio USD

Period Période	Austria Autriche		Portugal		Spain Espagne		Yugoslavia Yougoslavie		Turkey Turquie		
	World	EUR 10	Monde	EUR 10	World	EUR 10	Monde	EUR 10	World	EUR 10	
import											
1979	IV	5 959,7	3 801,2	1 898,1	786,9	7 743,2	2 607,6	3 326,5	1 183,0	1 729,3	593,3
1980	I	6 037,7	3 892,8	2 031,6	802,9	8 055,3	2 760,6	3 744,3	1 360,4	1 351,3	489,3
	II	6 159,4	3 856,5	2 488,0	1 009,1	8 778,2	2 773,4	2 833,8	1 005,4	1 403,0	426,9
	III	6 228,5	3 873,7	2 229,8	851,2	8 121,9	2 252,6	3 743,9	1 285,8	1 530,6	604,8
	IV	6 031,1	3 659,6	2 669,2	1 065,2	9 121,3	2 748,1	3 743,7	1 241,9	1 968,2	592,5
1981	I	5 394,7	3 188,4	2 293,9	939,1	7 675,1	2 315,5	3 508,1	1 313,6	2 277,4	561,3
	II	5 192,4	3 050,1	2 938,7	1 074,9	8 632,0	2 392,6	3 696,1	1 385,5	2 060,9	707,6
	III	5 073,0	2 936,5	2 377,1	877,8	7 075,7	2 064,0	3 079,4	1 144,6	2 104,2	555,3
	IV	4 642,9	3 246,5	2 683,4	1 022,6	5 771,0	2 567,3			2 398,7	644,0
1980	O	2 280,6	1 453,3	919,2	350,8	2 799,2	902,6	1 366,7	423,2	601,5	173,4
	N	2 003,7	1 210,7	997,1	432,5	2 935,3	862,7	1 054,6	308,8	477,9	194,7
	D	1 746,8	995,6	752,9	281,9	3 386,8	982,8	1 322,4	509,9	888,8	224,4
1981	J	1 732,3	1 016,8	702,7	270,1	2 162,3	659,2	1 123,5	448,4	761,9	188,2
	F	1 727,0	1 010,7	738,3	292,3	2 629,0	741,5	1 025,7	379,1	845,2	150,2
	M	1 935,4	1 160,9	852,9	376,7	2 883,8	914,8	1 358,9	486,1	670,3	222,9
	A	1 833,1	1 116,0	1 180,6	415,1	2 799,1	799,8	1 492,1	519,3	643,2	210,6
	M	1 671,7	965,6	922,2	352,0	2 987,3	853,2	1 183,8	392,6	753,4	252,9
	J	1 687,6	968,5	835,9	307,8	2 845,6	739,6	1 293,2	473,6	664,3	244,1
	J	1 763,9	1 043,5	929,8	320,7	2 651,2	823,2	1 191,0	422,1	767,5	173,1
	A	1 518,4	851,0	508,5	224,1	2 273,7	595,7	1 055,3	391,7	656,0	180,9
	S	1 790,7	1 042,0	938,8	333,0	2 150,8	645,1	833,1	330,8	680,7	201,3
	O	1 801,8	1 123,6	1 001,9	326,2	3 377,6	773,4	718,7	225,5	646,5	160,0
	N	1 874,9	1 148,4	976,1	427,4	2 430,4	879,8			796,4	220,8
	D	1 686,2	974,5	705,4	269,0	2 963,0	914,1			955,8	263,2
	1982	J F	1 512,8	916,6							
export											
1979	IV	4 534,1	2 382,2	1 009,0	587,5	5 287,3	2 551,1	1 839,4	497,5	702,3	381,8
1980	I	4 239,1	2 445,4	1 094,0	640,0	5 092,8	2 754,8	1 965,8	596,8	690,4	318,4
	II	4 310,8	2 451,6	1 269,6	675,0	5 200,4	2 696,3	1 698,5	502,0	559,2	229,3
	III	4 514,4	2 433,0	1 044,5	583,6	4 250,9	1 938,9	2 184,4	530,7	508,1	233,1
	IV	4 440,3	2 331,3	1 279,6	674,3	6 174,7	2 905,5	2 518,8	572,1	993,6	433,7
1981	I	3 938,7	2 163,1	1 012,7	563,0	4 370,1	2 026,2	2 031,1	456,2	1 021,2	344,4
	II	3 868,3	2 042,8	1 172,9	616,9	5 150,4	2 159,5	2 301,0	544,4	935,6	313,1
	III	3 673,6	1 929,3	1 032,8	523,4	5 006,0	1 984,7	2 114,7	487,6	1 051,4	318,9
	IV	4 370,5	2 248,3	1 154,8	645,9	5 808,5	2 598,8			1 694,0	513,9
1980	O	1 596,9	891,4	434,0	229,0	1 793,9	892,9	806,2	210,5	224,7	112,8
	N	1 450,9	781,2	412,3	213,7	1 644,0	812,7	757,0	171,2	317,8	147,6
	D	1 392,5	658,7	433,3	231,6	2 736,8	1 199,9	955,6	190,4	451,1	173,3
1981	J	1 145,4	636,5	322,4	169,6	1 210,3	609,7	601,1	106,6	410,6	142,4
	F	1 313,8	719,0	324,6	184,9	1 511,5	629,6	670,2	157,0	306,5	92,5
	M	1 479,5	807,6	365,7	208,5	1 648,3	786,9	759,8	192,6	304,1	109,5
	A	1 400,0	759,7	396,5	216,9	1 513,6	656,3	843,0	201,2	316,0	115,1
	M	1 187,6	620,5	378,8	203,7	1 771,2	759,6	670,4	184,0	294,3	96,6
	J	1 280,7	662,6	397,6	196,3	1 865,6	743,6	787,6	159,2	325,3	101,4
	J	1 288,0	684,2	415,9	208,3	2 180,2	814,2	736,5	162,3	315,7	88,0
	A	1 033,4	518,3	275,7	133,5	1 506,9	642,2	611,9	136,0	335,8	91,5
	S	1 352,2	726,8	341,2	181,6	1 318,9	528,3	766,3	189,3	399,9	138,5
	O	1 508,2	801,5	420,7	209,4	1 584,0	753,4	705,0	191,1	486,6	177,5
	N	1 403,1	750,1	397,7	221,7	1 839,4	769,2			552,2	150,8
	D	1 459,2	696,7	336,4	214,8	2 385,1	1 076,2			655,2	185,6
	1982	J F	1 084,5	594,6							

TRENDS IN TRADE
of main non-EC countries

Value in Mio USD

Period Période	Poland Pologne		Czechoslovakia Tchécoslovaquie		Rep. of South Africa Rép. d'Afrique du Sud		United States États-Unis		Canada		
	World	EUR 10	Monde	EUR 10	World	EUR 10	Monde	EUR 10	World	EUR 10	
import											
fob											
1979	IV	5 634,1	1 124,5	4 399,9	665,2	2 229,0	1 253,6	57 864,0	9 250,4	14 204,4	1 183,3
1980	I	3 695,1	781,8	3 304,5	408,9	3 717,6	1 392,0	61 983,5	9 462,1	14 453,3	1 231,4
	II	4 875,0	996,5	3 842,7	474,9	5 001,6	1 678,7	61 000,8	9 509,0	15 198,2	1 278,9
	III	4 497,4	774,7	3 627,4	418,2	5 621,3	2 042,4	57 308,7	8 873,3	13 441,1	1 112,0
	IV	5 587,5	1 114,7	4 373,2	648,1	5 819,7	2 006,2	61 073,4	8 877,3	15 528,8	1 109,0
1981	I	3 739,6	664,4	3 341,1	376,7	5 530,8	2 040,6	65 016,4	9 658,8	15 732,7	1 179,3
	II	4 301,8	733,2	3 676,1	425,3	6 143,3	2 218,5	66 695,3	10 557,1	18 087,2	1 327,8
	III	3 855,9	530,3	3 399,0	353,4	5 791,5		63 631,4	10 841,8	15 587,8	1 264,6
	IV	4 666,0	701,6	4 338,0	523,0			65 638,8	10 589,4	16 043,8	1 473,8
1980	O	1 496,8	252,0	1 109,4	127,1	2 066,4	692,7	20 246,4	2 995,6	5 769,2	401,7
	N	1 357,4	275,0	1 131,0	143,0	1 920,4	680,2	19 526,1	2 779,2	5 007,8	360,7
	D	2 733,3	587,7	2 132,8	378,0	1 832,9	633,3	21 300,9	3 102,5	4 751,8	346,6
1981	J	709,4	112,7	655,2	59,3	1 817,6	706,6	22 558,8	3 175,3	4 988,5	365,6
	F	1 429,1	239,4	1 182,7	111,7	1 834,7	571,1	21 109,6	2 986,8	4 978,5	366,9
	M	1 601,1	312,3	1 503,2	205,7	1 878,5	762,9	21 348,0	3 496,7	5 765,7	446,8
	A	1 410,2	286,6	1 147,2	139,1	1 893,2	685,7	22 747,4	3 568,2	5 962,0	473,7
	M	1 416,3	197,8	1 178,5	99,1	2 312,1	795,9	21 434,4	3 407,1	5 855,0	407,7
	J	1 475,3	248,8	1 350,4	187,1	1 938,0	736,9	22 513,5	3 581,8	6 270,2	446,4
	J	1 311,7	161,4	1 058,1	83,3	2 057,5	733,6	20 327,7	3 622,3	5 400,1	428,1
	A	1 312,7	200,3	1 000,5	99,4	1 940,0		22 588,7	4 004,9	4 671,1	391,2
	S	1 231,5	168,6	1 340,4	170,7	1 794,0		20 715,0	3 214,6	5 516,6	445,3
	O	1 306,1	206,2	1 047,6	84,5			23 510,4	3 517,7	5 646,8	476,0
	N	1 489,8	203,8	1 260,3	138,1			22 506,8	3 590,5	5 352,9	518,0
	D	1 870,1	291,6	2 030,1	300,4			19 621,6	3 481,2	5 044,1	479,8
1982	J							22 606,0	3 645,9		
	F										
export											
1979	IV	4 688,1	964,9	4 076,9	566,7	5 473,1	2 020,9	51 588,1	12 605,5	15 346,6	1 786,7
1980	I	4 097,2	970,1	3 383,1	460,4	6 450,5	1 150,4	53 016,7	14 511,4	15 666,4	2 022,7
	II	4 547,3	979,5	4 047,8	517,9	5 751,2	1 196,9	56 591,3	14 723,3	16 004,2	2 100,7
	III	3 868,0	845,7	3 673,2	466,1	6 900,0	1 221,3	52 988,9	12 276,0	15 103,5	1 880,6
	IV	4 287,2	841,6	4 465,5	648,6	6 581,1	1 148,5	58 108,1	13 090,3	17 165,7	2 098,5
1981	I	3 226,2	645,8	3 313,0	430,3	5 824,0	1 038,3	59 737,8	13 927,2	16 752,4	1 888,7
	II	3 915,0	722,3	3 692,3	428,2	5 114,8	1 022,9	60 761,8	13 339,7	18 293,2	1 867,2
	III	3 446,9	586,2	3 468,3	373,1	4 858,7		55 154,6	12 036,0	15 842,7	1 520,8
	IV	3 753,7	700,0	4 525,4	552,3					18 115,3	1 866,3
1980	O	1 218,2	258,7	1 117,2	159,6	2 393,8	439,6	19 948,9	4 505,9	6 036,7	739,7
	N	1 266,0	244,5	1 296,1	208,1	2 249,6	374,0	18 614,0	4 142,9	5 762,1	689,7
	D	1 803,0	338,4	2 052,2	280,9	1 938,7	334,9	19 545,2	4 441,5	5 366,9	669,1
1981	J	653,2	133,2	530,0	83,0	2 141,7	409,1	17 964,0	4 140,3	5 636,6	654,3
	F	1 059,2	223,0	1 064,9	127,5	1 740,3	250,5	18 845,3	4 353,3	5 254,0	557,9
	M	1 513,8	289,6	1 718,1	219,8	1 931,0	378,7	22 928,5	5 433,6	5 861,8	676,5
	A	1 156,2	215,6	1 009,1	119,9	1 627,8	308,8	20 511,5	4 616,4	5 811,9	676,4
	M	1 225,5	239,3	1 100,4	104,6	1 707,0	333,6	19 988,8	4 531,5	5 977,1	600,8
	J	1 533,3	267,4	1 582,8	203,7	1 780,0	380,5	20 261,5	4 191,8	6 504,2	590,0
	J	1 002,3	177,6	987,3	90,6	1 650,7	351,4	18 569,0	3 954,4	5 332,3	547,2
	A	1 107,7	187,5	898,5	94,7	1 588,0		17 766,4	3 776,3	4 830,5	468,7
	S	1 336,9	221,1	1 582,5	187,8	1 620,0		18 819,2	4 305,3	5 679,9	504,9
	O	1 076,1	237,9	1 107,7	113,8			19 896,9	4 463,2	5 970,6	648,6
	N	1 148,7	221,2	1 272,6	185,8			19 047,7	4 294,6	6 384,4	651,6
	D	1 528,9	240,9	2 145,1	252,7					5 760,3	655,1
1982	J										
	F										

EVOLUTION DU COMMERCE
des principaux pays tiers

Valeurs en Mio USD

Period Période	Israel Israël		Japan Japon		Taiwan T'ai-wan		Hong-Kong		Australia Australie		
	World	EUR 10	Monde	EUR 10	World	EUR 10	Monde	EUR 10	World	EUR 10	
import											
fob											
1979	IV	2 014,7	699,8	32 233,2	1 896,8	4 064,0	394,6	4 941,0	648,0	4 429,3	1 034,6
1980	I	2 096,9	625,4	33 230,7	1 837,3	4 478,4	413,9	4 899,3	637,1	4 849,0	1 131,4
	II	1 503,1	621,0	36 442,0	1 936,5	5 097,7	400,8	5 619,1	681,1	4 666,1	1 092,3
	III	1 978,9	668,0	34 401,7	1 892,4	5 227,6	413,7	5 657,0	661,4	5 367,7	1 138,3
	IV	2 045,2	789,0	36 447,6	2 201,7	4 929,5	366,5	6 227,4	720,6	5 323,5	1 133,2
1981	I	2 030,9	685,7	36 694,0	2 203,9	5 384,2	396,4	5 900,1	673,0	5 389,1	1 040,9
	II	2 043,3	716,7	36 339,7	2 035,8	5 889,6	374,3	6 334,2	732,4	5 807,0	1 123,3
	III	1 872,4	649,1	33 987,0	2 018,9	4 990,7	432,1	5 951,3	657,8	6 357,7	1 277,6
	IV			36 265,8	2 325,5					6 211,5	1 201,0
1980	O	705,1	236,9	12 207,8	707,7	1 622,4	122,9	1 900,3	234,9	2 037,8	396,1
	N	632,0	273,9	11 354,1	691,7	1 642,1	101,7	2 127,1	264,3	1 487,8	337,2
	D	708,1	278,2	12 885,7	802,3	1 665,0	141,9	2 200,0	221,4	1 797,9	399,9
1981	J	661,7	222,1	11 948,0	759,2	1 580,0	114,7	2 058,9	224,0	1 660,3	358,9
	F	638,3	188,1	11 815,3	637,8	1 727,2	137,5	1 710,6	201,4	1 874,3	295,1
	M	730,9	275,5	12 930,7	806,9	2 087,0	144,2	2 130,6	247,6	1 854,5	386,9
	A	715,3	259,4	12 406,6	590,0	2 015,6	120,7	2 123,9	264,1	1 966,0	432,1
	M	695,8	233,3	12 640,4	671,2	1 932,6	136,5	2 152,4	257,8	1 851,6	348,2
	J	632,2	224,0	11 292,7	774,6	1 941,4	117,1	2 057,9	210,5	1 989,4	343,0
	J	653,3	233,0	12 099,8	768,6	1 607,5	133,4	2 145,3	234,3	2 196,1	469,6
	A	592,8	193,6	11 046,0	627,8	1 980,7	162,1	1 896,4	224,0	2 041,9	368,3
	S	626,3	222,5	10 841,2	622,5	1 402,5	136,6	1 909,6	199,5	2 119,7	439,7
	O	631,7	200,3	11 378,0	695,8	1 651,6	113,1	2 074,2	242,8	2 295,8	443,8
	N			11 844,6	814,2	1 699,9	116,2	2 217,5	292,4	2 076,3	392,0
	D			13 043,2	815,5					1 839,4	365,2
1982	J									1 951,7	382,0
	F									2 094,7	453,1
export											
1979	IV	1 341,0	565,5	28 366,3	3 630,2	4 341,1	576,3	4 235,0	1 111,0	5 380,7	751,0
1980	I	1 519,7	654,0	27 298,0	3 608,5	4 504,3	658,3	3 999,2	969,4	5 528,3	863,6
	II	1 303,3	538,2	31 554,3	4 449,2	4 851,6	702,2	4 985,4	1 084,0	5 580,4	793,9
	III	1 114,1	424,0	33 547,9	4 638,2	5 205,5	721,8	5 403,8	1 119,8	5 316,7	686,2
	IV	1 602,9	560,5	37 489,9	4 814,0	5 256,5	697,4	5 335,4	1 213,6	5 687,1	670,2
1981	I	1 486,6	565,8	35 564,6	4 789,4	4 880,1	663,0	4 865,1	960,7	5 517,8	617,7
	II	1 332,0	455,6	38 248,4	4 884,5	5 925,8	685,2	5 415,6	975,8	5 778,0	761,1
	III	1 227,6	374,4	38 578,3	4 532,8	6 122,1	639,8	5 596,2	1 002,9	5 360,1	585,8
	IV			39 724,6	4 700,6					5 118,9	602,6
1980	O	526,3	188,6	11 904,5	1 518,6	1 676,1	215,5	1 788,4	378,6	1 966,2	251,2
	N	418,7	164,4	11 127,5	1 422,5	1 714,3	220,5	1 720,1	388,3	1 864,4	226,6
	D	657,9	207,5	14 457,9	1 872,9	1 866,1	261,4	1 826,9	446,8	1 856,5	192,4
1981	J	418,7	166,9	9 466,3	1 295,3	1 662,4	232,6	1 864,0	386,2	1 971,3	241,8
	F	493,7	184,1	12 118,2	1 639,3	1 402,0	189,1	1 281,5	228,7	1 832,7	167,0
	M	574,2	214,8	13 980,1	1 854,8	1 815,7	241,3	1 719,6	345,8	1 713,8	208,9
	A	471,6	164,2	12 846,8	1 586,8	1 899,9	228,9	1 708,4	309,4	1 916,2	264,9
	M	413,3	160,9	12 641,2	1 830,9	2 061,5	238,8	1 888,8	338,2	1 983,5	258,0
	J	447,1	130,5	12 760,4	1 466,8	1 964,4	217,5	1 818,4	328,2	1 878,3	238,2
	J	481,3	132,8	13 618,3	1 640,3	2 005,5	217,6	1 873,3	349,5	1 706,2	219,8
	A	353,9	114,7	11 793,2	1 303,4	2 297,9	232,6	1 845,2	326,3	1 925,5	175,6
	S	392,4	126,9	13 166,8	1 589,1	1 818,7	189,6	1 877,7	327,1	1 728,4	190,4
	O	427,4	142,3	13 508,7	1 606,4	1 943,1	180,0	1 930,3	322,8	1 778,5	206,7
	N			11 704,4	1 345,7	1 833,1	190,6	1 950,9	328,3	1 726,7	197,7
	D			14 511,5	1 748,5					1 613,7	198,2
1982	J									1 740,9	222,2
	F									1 879,4	243,0

CONVERSION RATES
Member States of the EC
and the United States ¹⁾

TAUX DE CONVERSION
Etats membres de la CE
et Etats-Unis ¹⁾

Period Période	Deutschland	France	Italie	Nederland	Belg.-Lux.	United Kingdom	Ireland	Danmark	Ελλάδα	United States
	1 000 DM = ... ECU	1 000 FF = ... ECU	1 000 LIT = ... ECU	1 000 HFL = ... ECU	1 000 BFR = ... ECU	1 000 UKL = ... ECU	1 000 IRL = ... ECU	1 000 DKR = ... ECU	1 000 ΔΡΧ = ... ECU	1 000 USD = ... ECU
1958	238,095	2,38095	1,600	263,158	20,044	2 800,000		144,778	33,333	1 000,000
1959		2,02550			20,016					
1960	▼	202,550			20,000					
1961	247,827			▼						
1962	250,000			274,092						
1963				276,243						
1964										
1965										
1966										
1967										
1968										
1969	253,902	193,230								
1970	273,224	180,044								
1971	274,299	173,246	1,545	273,411	19,659					954,417
1972	279,579	176,767	1,528	277,785	20,259	2 333,270		128,988	31,814	891,440
1973	305,209	182,891	1,396	291,670	20,920	2 227,464		128,385	29,715	891,866
1974	324,305	174,403	1,289	312,281	21,552	1 990,759		134,844	27,062	838,434
1975	327,934	187,997	1,235	318,989	21,945	1 961,542		137,755	27,948	805,951
1976	355,183	187,096	1,075	338,392	23,167	1 785,631		140,397	25,004	894,414
1977	377,599	178,378	0,993	357,130	24,460	1 608,809		147,890	24,459	876,332
1978	391,252	174,217	0,925	363,112	24,963	1 529,751		145,865	21,375	784,720
1979	398,268	171,543	0,878	363,816	24,897	1 506,142		142,462	21,375	729,581
1980	396,164	170,388	0,841	362,283	24,632	1 547,051	1 493,694	138,714	16,857	718,221
1981	397,788	165,565	0,792	360,347	24,216	1 670,880	1 479,297	126,222	16,228	895,696
1981						1 807,959	1 447,134			
I	389,325	167,137	0,811	355,633	24,032	1 872,891	1 439,501	125,541	16,272	811,116
II	394,415	165,736	0,792	354,991	24,141	1 864,962	1 441,535	125,393	16,173	896,789
III	398,406	166,910	0,797	358,661	24,349	1 778,676	1 453,871	126,933	16,266	968,120
IV	409,169	162,553	0,768	372,273	24,334	1 728,770	1 453,066	126,933	16,198	918,063
1982										
I	411,303	160,934	0,764	374,679	23,223	1 780,684	1 447,291	124,048	15,948	964,953
II										
1981										
J	387,499	167,624	0,816	356,538	24,101	1 870,410	1 445,385	125,952	16,426	777,454
F	386,819	166,866	0,813	354,841	23,990	1 902,363	1 436,286	125,474	16,240	828,741
M	393,411	166,919	0,804	355,492	24,003	1 849,184	1 436,839	125,211	16,176	829,346
A	394,213	166,822	0,791	355,331	24,103	1 855,095	1 439,491	125,221	16,159	851,375
M	393,937	164,536	0,792	354,355	24,147	1 887,501	1 440,791	125,237	16,180	903,473
J	395,041	165,803	0,793	355,244	24,172	1 854,317	1 444,158	125,700	16,179	938,174
J	396,534	166,863	0,797	356,452	24,218	1 813,796	1 446,533	126,490	16,225	967,558
A	397,174	166,086	0,798	357,644	24,300	1 808,367	1 450,916	126,377	16,228	993,098
S	401,576	167,753	0,797	361,988	24,536	1 717,003	1 464,485	127,999	16,347	945,984
O	409,499	163,905	0,773	370,656	24,504	1 698,061	1 455,591	127,597	16,266	920,980
N	409,182	162,205	0,765	373,083	24,379	1 731,770	1 449,536	127,113	16,176	910,283
D	408,811	161,502	0,765	373,168	24,114	1 759,049	1 453,962	126,067	16,148	922,884
1982										
J	409,128	161,026	0,764	373,278	24,035	1 769,075	1 444,592	125,179	15,951	937,163
F	409,251	160,984	0,765	373,203	23,588	1 788,186	1 441,641	124,271	15,877	968,410
M	415,027	160,810	0,764	377,206	22,269	1 784,357	1 454,609	122,891	16,008	987,342
A	418,085	160,495	0,759	376,881	22,142	1 773,430	1 446,364	122,912	15,778	1 001,693
M										
J										
1980										
J-J	398,653	171,009	0,851	362,762	24,738	1 623,651	1 483,114	127,967	17,130	710,444
J-A	398,240	170,962	0,849	362,810	24,737	1 630,167	1 484,241	127,957	17,020	710,101
J-S	397,867	170,850	0,846	362,868	24,725	1 637,849	1 484,607	127,928	16,945	709,723
J-O	397,260	170,728	0,844	362,742	24,698	1 648,788	1 483,556	127,875	16,909	711,025
J-N	396,665	170,549	0,842	362,562	24,664	1 660,443	1 481,438	127,801	16,893	714,122
J-D	396,164	170,388	0,841	362,283	24,632	1 670,880	1 479,297	127,757	16,857	718,221
1981										
J	387,499	167,624	0,816	356,538	24,101	1 870,410	1 445,385	125,952	16,426	777,454
J-F	387,168	167,253	0,814	355,709	24,047	1 885,864	1 440,933	125,718	16,328	801,655
J-M	389,325	167,137	0,811	355,633	24,032	1 872,891	1 439,501	125,541	16,272	811,116
J-A	390,492	167,061	0,806	355,561	24,049	1 868,572	1 439,499	125,463	16,243	820,459
J-M	391,129	166,584	0,803	355,336	24,067	1 872,070	1 439,740	125,421	16,231	834,752
J-J	391,791	166,451	0,802	355,319	24,085	1 869,016	1 440,493	125,469	16,222	850,760
J-J	392,531	166,515	0,801	355,497	24,106	1 860,095	1 441,441	125,628	16,223	867,258
J-A	393,110	166,461	0,800	355,767	24,130	1 853,427	1 442,625	125,722	16,223	881,298
J-S	394,076	166,611	0,800	356,480	24,177	1 836,443	1 445,137	125,983	16,238	888,368
J-O	395,631	166,324	0,797	357,907	24,210	1 820,970	1 446,219	126,149	16,241	891,663
J-N	396,821	165,943	0,794	359,230	24,226	1 812,520	1 446,519	126,236	16,235	893,312
J-D	397,788	165,565	0,792	360,347	24,216	1 807,959	1 447,134	126,222	16,228	895,696
1982										
J-J	409,128	161,026	0,764	373,278	24,035	1 769,075	1 444,592	125,179	15,951	937,163
J-F	409,190	161,005	0,765	373,240	23,809	1 778,581	1 443,116	124,723	15,914	952,535
J-M	411,303	160,934	0,764	374,679	23,223	1 780,684	1 447,291	124,048	15,948	964,953
J-A	412,916	160,828	0,763	375,206	22,953	1 778,932	1 447,059	123,773	15,907	973,558
J-M										
J-J										

¹⁾ The ECU is a "basket" unit, based on a certain quantity of each Community currency, weighted on the basis of the 5 years (1969-1973) average of the gross national product (GNP) and of the intra-Community trade of each Member State. This weighting also takes account, for each currency, of the share of the country concerned in the short-term monetary support between the central banks of the Community (cf. OJ L 327 of 19.12.1975, p. 4).

¹⁾ L'ÉCU est une unité de type « panier », basée sur une certaine quantité de chacune des monnaies communautaires, selon une pondération qui fait intervenir la moyenne sur 5 ans (1969-1973) du produit national brut et du commerce intra-communautaire de chaque Etat membre. Cette pondération tient également compte, pour chaque monnaie de la part du pays concerné dans le soutien monétaire à court terme entre banques centrales de la Communauté (cf. JO n° L 327 du 19.12.1975, p. 4).

CONVERSION RATES
Other countries

TAUX DE CONVERSION
Autres pays

Countries	National currency unit Unité nationale	Equivalent in dollars Équivalent en dollars						Pays
		1976	1977	1978	1979	1980	1981	
Iceland	1 000 Kroner	5,489	5,028	3,689	2,836	2,084	1,384	Islande
Norway	1 000 Kroner	183,268	187,846	190,756	197,468	202,462	174,231	Norvège
Sweden	1 000 Kroner	229,574	223,135	221,312	233,258	236,429	197,496	Suède
Finland	1 000 Markkaa	258,772	248,176	242,878	256,720	268,089	231,734	Finlande
Switzerland	1 000 Fr. suisses	400,064	416,060	559,284	601,431	597,051	509,243	Suisse
Austria	1 000 Schillinge	55,741	60,507	68,861	74,806	77,292	62,786	Autriche
Portugal	1 000 Escudos	33,087	26,125	22,758	20,440	19,975	16,248	Portugal
Spain	1 000 Gold Pesetas	14,947	13,164	13,044	14,898	13,947	10,833	Espagne
Malta	1 000 Malt. Pounds	2 353,400	2 368,800	2 597,400	2 791,100	2 896,200	2 589,400	Malte
Yugoslavia	1 000 Dinara	54,966	54,651	53,637	52,643	40,143	28,163	Yougoslavie
Turkey	1 000 Lires	62,294	55,549	41,183	32,177	13,151	13,151	Turquie
Soviet Union ²⁾	1 000 Rublei	1 326,398	1 357,126	1 463,374	1 525,790	1 540,661	1 540,661	Union soviétique ²⁾
German Dem. Rep. ²⁾	1 000 Valuta Mark	287,356	→	→	→	303,030	303,030	Rép. dém. allemande ²⁾
Poland ²⁾	1 000 Zloty	301,000	→	297,329	323,755	327,436	327,436	Pologne ²⁾
Czechoslovakia ²⁾	1 000 Kroner	173,319	176,926	184,515	188,193	185,770	185,770	Tchécoslovaquie ²⁾
Hungary ²⁾	1 000 Forint	24,054	24,419	26,305	28,109	30,834	30,834	Hongrie ²⁾
Romania ²⁾	1 000 Lei	201,207	→	219,350	223,710	→	→	Roumanie ²⁾
Bulgaria ²⁾	1 000 Lev	1 035,064	1 054,630	1 125,510	1 156,545	1 165,281	1 165,281	Bulgarie ²⁾
Morocco	1 000 Dirham	226,280	222,054	239,998	256,469	254,020	193,338	Maroc
Algeria	1 000 Dinars	240,165	241,150	252,150	259,518	260,586	231,707	Algérie
Tunisia	1 000 Dinars	2 332,090	2 331,002	2 402,691	2 460,025	2 469,136	2 025,111	Tunisie
Libya	1 000 Pounds	3 377,800	→	→	→	→	→	Libye
Egypt	1 000 Pounds	2 555,600	→	→	1 428,600	→	→	Égypte
Nigeria	1 000 Naira	1 595,900	1 551,400	1 574,500	1 659,100	1 829,700	1 629,000	Nigeria
Rep. of South Africa	1 000 Rands	1 150,000	→	→	1 187,900	1 285,400	1 149,000	Rép. d'Afrique du Sud
Canada	1 000 Canad. \$	1 014,199	940,291	876,655	853,679	855,213	834,098	Canada
Mexico	1 000 Pesos	64,826	44,301	43,923	43,850	43,571	40,791	Mexique
El Salvador	1 000 Colones	400,000	→	→	→	→	→	El Salvador
Nicaragua	1 000 Cordobas	142,322	→	→	108,050	99,502	→	Nicaragua
Costa Rica	1 000 Colones	116,686	→	→	→	→	45,950	Costa Rica
Cuba ²⁾	1 000 Pesos	1 326,400	1 217,498	1 311,030	→	→	→	Cuba ²⁾
Bahamas	1 000 Baham. \$	1 000,000	→	→	→	→	→	Bahamas
Trinidad and Tobago	1 000 TT \$	410,240	416,667	→	→	416,441	416,667	Trinidad et Tobago
Netherlands Antilles	1 000 N.A. FL.	555,556	→	→	→	→	→	Antilles néerlandaises
Colombia	1 000 Pesos	28,591	27,083	25,476	23,502	21,151	18,352	Colombie
Venezuela	1 000 Bolivares	233,106	232,964	→	→	→	→	Venezuela
Ecuador	1 000 Sucres	40,000	→	→	→	→	→	Équateur
Peru	1 000 Soles	17,388	11,932	6,396	4,453	3,464	2,344	Pérou
Brazil	1 000 Cruzeiros	93,694	70,701	55,340	37,113	18,970	10,738	Brésil
Chile	1 000 Pesos	75,341	46,449	31,590	26,849	25,641	→	Chili
Bolivia	1 000 Pesos	50,000	→	→	49,036	40,800	→	Bolivie
Uruguay	1 000 Pesos	294,551	210,526	163,265	126,295	109,170	91,988	Uruguay
Argentina	1 000 Pesos	7,143	2,453	1,257	0,759	0,544	0,227	Argentine
Lebanon	1 000 Pounds	344,388	325,839	338,364	308,375	291,028	231,809	Liban
Syria	1 000 Pounds	259,578	254,777	→	→	→	→	Syrie
Iraq	1 000 Dinars	3 386,200	→	→	→	→	→	Irak
Iran	1 000 Rials	14,241	14,161	14,189	→	14,161	12,767	Iran
Israel	1 000 Pounds	1 253,133	956,023	572,410	393,082	195,160	87,481	Israël
Saudi Arabia	1 000 Riyals	283,286	283,680	294,152	297,548	300,598	295,631	Arabie Saoudite
Kuwait	1 000 Dinars	3 420,300	3 489,800	3 636,200	3 620,300	3 699,300	3 587,800	Koweït
Bahrain	1 000 Dinars	2 527,800	2 527,500	2 580,900	2 621,400	2 653,100	2 659,600	Bahrein
United Arab Emirates	1 000 Dirham	252,966	256,193	258,318	262,075	269,731	272,405	Émirats arabes unis
Pakistan	1 000 Rupees	101,010	→	→	→	→	→	Pakistan
India	1 000 Rupees	111,607	114,430	122,055	123,062	127,178	115,487	Inde
Bangladesh	1 000 Taka	65,159	65,041	66,596	64,300	64,708	55,596	Bangla Desh
Sri Lanka	1 000 Rupees	118,217	109,254	64,070	64,230	60,481	51,953	Sri Lanka
Thailand	1 000 Bahts	49,020	→	49,174	48,974	48,838	45,830	Thaïlande
Indonesia	1 000 Rupiahs	2,410	→	2,262	1,605	1,595	1,583	Indonésie
Malaysia	1 000 Malays. \$	393,453	406,289	431,779	456,955	459,369	434,009	Malaysia
Singapore	1 000 Singap. \$	404,727	409,937	439,754	459,855	467,028	473,328	Singapour
Philippines	1 000 Pesos	134,403	135,084	135,763	135,545	133,131	126,587	Philippines
South Korea	1 000 Won	2,066	→	→	→	1,646	1,468	Corée du Sud
Japan	1 000 Yen	3,372	3,724	4,751	4,563	4,410	4,534	Japon
Taiwan	1 000 NT \$	26,317	→	27,043	27,762	27,777	27,239	Tai-wan
Hong Kong ²⁾	1 000 H.K. ²⁾	205,163	214,720	213,316	199,622	200,708	200,708	Hong Kong ²⁾
Australia	1 000 Austral. \$	1 225,200	1 109,000	1 144,700	1 118,000	1 139,500	1 149,300	Australie
New Zealand	1 000 New Z. \$	996,400	970,800	1 037,800	1 022,900	973,300	870,000	Nouvelle-Zélande

Source : International Financial Statistics.

2) Conversion rates as used by the Statistical Office of the United Nations.
(Weighted averages if the rates are different for imports and exports).

2) Taux de conversions utilisés par l'Office Statistique des Nations unies.

(Moyennes pondérées s'il existe des taux différents pour les importations et les exportations.)

EUROPA

Gemeinschaft

	Zone	
001	Frankreich	1010
002	Belgien und Luxemburg	1010
003	Niederlande	1010
004	Bundesrepublik Deutschland	1010
005	Italien	1010
006	Vereinigtes Königreich	1010
007	Irland	1010
008	Dänemark	1010
009	Griechenland	1010

Übrige Länder Europas

024	Island	1021
025	Färöer	1022
028	Norwegen	1021
030	Schweden	1021
032	Finnland	1021
036	Schweiz	1021
038	Österreich	1021
040	Portugal	1021
042	Spanien	1022
043	Andorra	1022
044	Gibraltar	1022
045	Vatikanstadt	1022
046	Malta	1022
048	Jugoslawien	1022
052	Türkei	1022
056	Sowjetunion	1041
058	Deutsche Demokratische Republik	1041
060	Polen	1041
062	Tschechoslowakei	1041
064	Ungarn	1041
066	Rumänien	1041
068	Bulgarien	1041
070	Albanien	1041

AFRIKA

Nordafrika

202	Kanarische Inseln	1038
204	Marokko	1038
205	Ceuta und Melilla	1038
208	Algerien	1038
212	Tunesien	1038
216	Libyen	1038
220	Ägypten	1038
224	Sudan	1031

Westafrika

228	Mauretania	1031
232	Mali	1031
236	Obervolta	1031
240	Niger	1031
244	Tschad	1031
247	Republik Kap Verde	1031
248	Senegal	1031
252	Gambia	1031
257	Guinea-Bissau	1031
260	Guinea	1031
264	Sierra Leone	1031
268	Liberia	1031
272	Elfenbeinküste	1031
276	Ghana	1031
280	Togo	1031
284	Benin	1031
288	Nigeria	1031

Zentral-, Ost- und Südafrika

302	Kamerun	1031
306	Zentralafrikanische Republik	1031
310	Äquatorialguinea	1031
311	São Tomé und Príncipe	1031
314	Gabun	1031
318	Kongo	1031
322	Zaire	1031
324	Ruanda	1031
328	Burundi	1031
329	St. Helena und zugehörige Gebiete	1033
330	Angola	1038
334	Äthiopien	1031
338	Dschibuti	1031
342	Somalia	1031
346	Kenia	1031
350	Uganda	1031

352	Tansania	1031
355	Seychellen und zugehörige Gebiete	1031
357	Britisches Gebiet im Indischen Ozean	1033
366	Mosambik	1038
370	Madagaskar	1031
372	Réunion	1032
373	Mauritius	1031
375	Komoren	1031
377	Mayotte	1032
378	Sambia	1031
382	Simbabwe (ehem. Rhodesien)	1038
386	Malawi	1031
390	Republik Südafrika und Namibia	1028
391	Botswana	1031
393	Swasiland	1031
395	Lesotho	1031

AMERIKA

Nordamerika

400	Vereinigte Staaten von Amerika	1023
404	Kanada	1023
406	Grönland	1032
408	St. Pierre und Miquelon	1032

Mittel- und Südamerika

412	Mexiko	1038
413	Bermuda	1033
416	Guatemala	1038
421	Belize	1038
424	Honduras	1038
428	El Salvador	1038
432	Nicaragua	1038
436	Costa Rica	1038
442	Panama (einschl. der ehem. Kanalzone)	1038

448	Kuba	1048
451	Westindien	1033
452	Haiti	1038
453	Bahamas	1031
454	Turks- und Caicosinseln	1033
456	Dominikanische Republik	1038
457	Amerikanische Jungfernseln	1038
458	Guadeloupe	1032
460	Dominica	1031
462	Martinique	1032
463	Kaimaninseln	1033
464	Jamaika	1031
465	St. Lucia	1031
467	St. Vincent	1031
469	Barbados	1031
472	Trinidad und Tobago	1031
473	Grenada	1031
476	Niederländische Antillen	1033
480	Kolumbien	1038
484	Venezuela	1038
488	Guayana	1031
492	Surinam	1031
496	Französisch-Guayana	1032
500	Ecuador	1038
504	Peru	1038
508	Brasilien	1038
512	Chile	1038
516	Bolivien	1038
520	Paraguay	1038
524	Uruguay	1038
528	Argentinien	1038
529	Falklandinseln und zugehörige Gebiete	1033

ASIEN

Naher und Mittlerer Osten

600	Zypern	1038
604	Libanon	1038
608	Syrien	1038
612	Irak	1038
616	Iran	1038
624	Israel	1038
628	Jordanien	1038
632	Saudi-Arabien	1038
636	Kuwait	1038

640	Bahrain	1038
644	Katar	1038
647	Vereinigte Arabische Emirate	1038
649	Oman	1038
652	Nordjemen	1038
656	Südjemen	1038

Übrige Länder Asiens

660	Afghanistan	1038
662	Pakistan	1038
664	Indien	1038
666	Bangladesch	1038
667	Malediven	1038
669	Sri Lanka	1038
672	Nepal	1038
675	Bhutan	1038
676	Birma	1038
680	Thailand	1038
684	Laos	1038
690	Vietnam	1048
696	Kamputschea (Kambodscha)	1038
700	Indonesien	1038
701	Malaysia	1038
703	Brunei	1033
706	Singapur	1038
708	Philippinen	1038
716	Mongolei	1048
720	China	1048
724	Nordkorea	1048
728	Südkorea	1038
732	Japan	1028
736	Taiwan	1038
740	Hongkong	1038
743	Makao	1038

AUSTRALIEN, OZEANIEN UND ÜBRIGE GEBIETE

800	Australien	1028
801	Papua Neuguinea	1031
802	Australisch-Ozeanien	1038
803	Nauru	1038
804	Neuseeland	1028
806	Salomonen	1031
807	Tuvalu	1031
808	Amerikanisch-Ozeanien	1038
809	Neukaledonien und zugehörige Gebiete	1033
811	Wallis und Futuna	1033
812	Kiribati	1031
813	Pitcairn-Inseln	1038
814	Neuseeländisch-Ozeanien	1038
815	Fidschi	1031
816	Vanuatu (ehem. Neue Hebriden)	1031
817	Tonga	1031
819	Westsamoa	1031
822	Französisch-Polynesien	1033
890	Polargebiete	1038

VERSCHIEDENES

950	Schiffs- und Luftfahrzeugbedarf	1090
958	Nicht ermittelte Länder und Gebiete	1090
977	Aus wirtschaftlichen oder militärischen Gründen nicht nachgewiesene Länder und Gebiete	1090

ΕΥΡΩΠΗ

Κοινότητα	Ζώνη
001 Γαλλία	1010
002 Βέλγιο και Λουξεμβούργο	1010
003 Όλλανδία	1010
004 Όμοσπονδιακή Δημοκρατία της Γερμανίας	1010
005 Ίταλία	1010
006 Ήνωμένο Βασίλειο	1010
007 Ίρλανδία	1010
008 Δανία	1010
009 Ελλάδα	1010

Λοιπές Ευρωπαϊκές Χώρες	Ζώνη
024 Ίσλανδία	1021
025 Φερόες Νήσοι	1022
028 Νορβηγία	1021
030 Σουηδία	1021
032 Φιλανδία	1021
036 Έλβετία	1021
038 Αυστρία	1021
040 Πορτογαλία	1021
042 Ίσπανία	1022
043 Ανδόρα	1022
044 Γιβραλτάρ	1022
045 Πόλη του Βατικανού	1022
046 Μάλτα	1022
048 Γιουγκοσλαβία	1022
052 Τουρκία	1022
056 Σοβιετική Ένωση	1041
058 Λαϊκή Δημοκρατία της Γερμανίας	1041
060 Πολωνία	1041
062 Τσεχοσλοβακία	1041
064 Ούγγαρία	1041
066 Ρουμανία	1041
068 Βουλγαρία	1041
070 Άλβανία	1041

ΑΦΡΙΚΗ

Βόρειος Αφρική	Ζώνη
202 Κανάριοι Νήσοι	1038
204 Μαρόκο	1038
205 Χέουτα και Μελίλλα	1038
208 Άλγερη	1038
212 Τυνησία	1038
216 Λιβύη	1038
220 Αίγυπτος	1038
224 Σουδάν	1031

Δυτική Αφρική	Ζώνη
228 Μαυριτανία	1031
232 Μάλι	1031
236 Άνω Βόλτα	1031
240 Νίγηρ	1031
244 Τσάδ	1031
247 Δημοκρατία του Πράσινου Ακρωτηρίου	1031
248 Σενεγάλη	1031
252 Γάμβια	1031
257 Γουινέα Μπισσάου	1031
260 Γουινέα	1031
264 Σιέρα Λεόνε	1031
268 Λιβερία	1031
272 Ακτή Έλεφαντοστού	1031
276 Γκάνα	1031
280 Τόγκο	1031
284 Μπενίν	1031
288 Νιγηρία	1031

Κεντρική, Ανατολική και Νότιος Αφρική	Ζώνη
302 Καμερούν	1031
306 Δημοκρατία Κεντρικής Αφρικής	1031
310 Ίσημερινή Γουινέα	1031
311 Άγιος Θωμάς και Πρίγκιπος	1031
314 Γκαμπόν	1031
318 Κογκό	1031
322 Ζαΐρ	1031
324 Ρουάντα	1031
328 Μπουρούντι	1031
329 Άγια Ελένη και Εξαρτήσεις	1033
330 Άγκόλα	1038
334 Αιθιοπία	1031
338 Τζιμπουτί	1031
342 Σομαλία	1031
346 Κένυα	1031
350 Ουγκάντα	1031

Ζώνη	Κοινότητα	Ζώνη
352 Τανζανία	1031	640 Μπαχρέιν
355 Σεϋχέλες και Εξαρτήσεις	1031	644 Κατάρ
357 Βρετανικό Έδαφος Ίνδικού Ωκεανού	1033	647 Ήνωμένα Άραβικά Εμιράτα
366 Μοζαμβίκη	1038	649 Ομάν
370 Μαδαγασκάρη	1031	652 Βόρειος Ύεμένη
372 Ρεϋνιόν	1032	656 Νότιος Ύεμένη
373 Μαυρίκιος	1031	
375 Κομόρες	1031	
377 Μαγιότ	1032	
378 Ζάμπια	1031	
382 Ζιμπάμπουε (τέως Ροδεσία)	1038	
386 Μαλάουι	1031	
390 Δημοκρατία της Αφρικής και της Ναμίμπια	1028	
391 Μποτσουάνα	1031	
393 Ζουαζιλάνδη	1031	
395 Λεζότο	1031	

ΑΜΕΡΙΚΗ

Βόρειος Αμερική	Ζώνη
400 Ήνωμένες Πολιτείες της Αμερικής	1023
404 Καναδάς	1023
406 Γροιλανδία	1032
408 Άγιος Πέτρος και Μικελόν	1032

Κεντρική και Νότιος Αμερική	Ζώνη
412 Μεξικό	1038
413 Βερμούδες	1033
416 Γουατεμάλα	1038
421 Μπελίζ	1038
424 Όνδουρα	1038
428 Έλ Σαλβαδόρ	1038
432 Νικαράγουα	1038
436 Κόστα Ρίκα	1038
442 Παναμάς	1038
448 Κούβα	1048
451 Δυτικές Ίνδιες	1033
452 Αιτή	1038
453 Μπαχάμες	1031
454 Τέρκς και Κάικος Νήσοι	1033
456 Δομινικανική Δημοκρατία	1038
457 Νήσοι Παρθένας των Ήνωμένων Πολιτειών	1038
458 Γουαδελούπη	1032
460 Δομινίκα	1032
462 Μαρτινίκα	1031
463 Κάουμαν, Νήσοι	1033
464 Άγια Λουκία	1031
465 Άγιος Βικέντιος	1031
467 Μπαρμπάντος	1031
472 Τρίνιταντ και Τομπάγκο	1031
473 Γρενάδα	1031
476 Όλλανδικές Αντίλλες	1033
480 Κολομβία	1038
484 Βενεζουέλα	1038
488 Γουιάνα	1031
492 Σουρινάμ	1031
496 Γαλλική Γουιάνα	1032
500 Ίσημερινός Περου	1038
504 Βραζιλία	1038
508 Χιλή	1038
512 Βολιβία	1038
516 Παραγουάη	1038
524 Ουραγουάη	1038
528 Αργεντινή	1038
529 Νήσοι Φάλλκλαντ και Εξαρτήσεις	1033

ΑΣΙΑ

Έγγυς και Μέση Ανατολή	Ζώνη
600 Κύπρος	1038
604 Λίβανος	1038
608 Συρία	1038
612 Ίράκ	1038
616 Ίράν	1038
624 Ίσραήλ	1038
628 Ίορδανία	1038
632 Σαουδική Αραβία	1038
636 Κουβέιτ	1038

Ζώνη	Κοινότητα	Ζώνη
640 Μπαχρέιν	1031	640 Μπαχρέιν
644 Κατάρ	1031	644 Κατάρ
647 Ήνωμένα Άραβικά Εμιράτα	1038	647 Ήνωμένα Άραβικά Εμιράτα
649 Ομάν	1038	649 Ομάν
652 Βόρειος Ύεμένη	1038	652 Βόρειος Ύεμένη
656 Νότιος Ύεμένη	1038	656 Νότιος Ύεμένη

Λοιπές Ασιατικές Χώρες

660 Άφγανιστάν	1038
662 Πακιστάν	1038
664 Ίνδια	1038
666 Μπανγκλαντές	1038
667 Μαλδίβες	1038
669 Σρί Λάνκα	1038
672 Νεπάλ	1038
675 Μπουτάν	1038
676 Βιρμανία	1038
680 Ταϊλάνδη	1038
684 Λάος	1038
690 Βιετνάμ	1048
696 Καμπούτσα (Καμπότζη)	1038
700 Ίνδονησία	1038
701 Μαλαισία	1038
703 Μπρουνέι	1033
706 Σιγκαπούρη	1038
708 Φιλιππίνες	1038
716 Μογγολία	1048
720 Κίνα	1048
724 Βόρειος Κορέα	1048
728 Νότιος Κορέα	1038
732 Ίαπωνία	1028
736 Ταϊβάν	1038
740 Χόγκ Κόγκ	1038
743 Μακάο	1038

ΑΥΣΤΡΑΛΙΑ, ΩΚΕΑΝΙΑ ΚΑΙ ΆΛΛΑ ΕΔΑΦΗ

800 Αυστραλία	1028
801 Παπούα Νέα Γουινέα	1031
802 Αυστραλιανή Ωκεανία	1038
803 Ναουρού	1038
804 Νέα Ζηλανδία	1028
806 Νήσοι Σολομώντος	1031
807 Τουβαλού	1031
808 Ωκεανία Αμερικανική	1038
809 Νέα Καληδονία και Εξαρτήσεις	1033
811 Γουάλλις και Φουτούνα Νήσοι	1033
812 Κιρμπάτι Νήσοι	1031
813 Νήσοι Πίτκαϊρν	1038
814 Νεοζηλανδική Ωκεανία	1038
815 Φίτζι	1031
816 Βανουάτου (τέως Νέες Έβριδες)	1031
817 Τόγκα	1031
819 Δυτική Σαμόα	1031
822 Γαλλική Πολυνησία	1033
890 Πολιτικές Περιοχές	1038

ΔΙΑΦΟΡΑ

950 Έφοδιασμός σκαφών	1090
958 Χώρες και εδάφη μη καθοριζόμενα	1090
977 Χώρες και εδάφη απόρρητα, για εμπορικούς και στρατιωτικούς λόγους	1090

Geonomenclature 1982

EUROPE

Community	Zone		Zone		Zone
001 France	1010	352 Tanzania	1031	640 Bahrain	1038
002 Belgium and Luxembourg	1010	355 Seychelles and dependencies	1031	644 Qatar	1038
003 Netherlands	1010	357 British Indian Ocean Territory	1033	647 United Arab Emirates	1038
004 Federal Republic of Germany	1010	366 Mozambique	1038	649 Oman	1038
005 Italy	1010	370 Madagascar	1031	652 North Yemen	1038
006 United Kingdom	1010	372 Réunion	1032	656 South Yemen	1038
007 Ireland	1010	373 Mauritius	1031		
008 Denmark	1010	375 Comoros	1031	Other Asian countries	
009 Greece	1010	377 Mayotte	1032	660 Afghanistan	1038
		378 Zambia	1031	662 Pakistan	1038
Other European countries		382 Zimbabwe (form. Rhodesia)	1038	664 India	1038
024 Iceland	1021	386 Malawi	1031	666 Bangladesh	1038
025 Faroe Islands	1022	390 Republic of South Africa and Namibia	1028	667 Maldives	1038
028 Norway	1021	391 Botswana	1031	669 Sri Lanka	1038
030 Sweden	1021	393 Swaziland	1031	672 Nepal	1038
032 Finland	1021	395 Lesotho	1031	675 Bhutan	1038
036 Switzerland	1021			676 Burma	1038
038 Austria	1021	AMERICA		680 Thailand	1038
040 Portugal	1021			684 Laos	1038
042 Spain	1022	North America		690 Vietnam	1048
043 Andorra	1022	400 United States of America	1023	696 Kampuchea (Cambodia)	1038
044 Gibraltar	1022	404 Canada	1023	700 Indonesia	1038
045 Vatican City State	1022	406 Greenland	1032	701 Malaysia	1038
046 Malta	1022	408 St Pierre and Miquelon	1032	703 Brunei	1033
048 Yugoslavia	1022			706 Singapore	1038
052 Turkey	1022	Central and South America		708 Philippines	1038
056 Soviet Union	1041	412 Mexico	1038	716 Mongolia	1048
058 German Democratic Republic	1041	413 Bermuda	1033	720 China	1048
060 Poland	1041	416 Guatemala	1038	724 North Korea	1048
062 Czechoslovakia	1041	421 Belize	1038	728 South Korea	1038
064 Hungary	1041	424 Honduras	1038	732 Japan	1028
066 Romania	1041	428 El Salvador	1038	736 Taiwan	1038
068 Bulgaria	1041	432 Nicaragua	1038	740 Hong Kong	1038
070 Albania	1041	436 Costa Rica	1038	743 Macao	1038
		442 Panama (incl. the former Canal Zone)	1038	AUSTRALASIA, OCEANIA AND OTHER TERRITORIES	
AFRICA		448 Cuba	1048	800 Australia	1028
North Africa		451 West Indies	1033	801 Papua New Guinea	1031
202 Canary Islands	1038	452 Haiti	1038	802 Australian Oceania	1038
204 Morocco	1038	453 Bahamas	1031	803 Nauru	1038
205 Ceuta and Melilla	1038	454 Turks and Caicos Islands	1033	804 New Zealand	1028
208 Algeria	1038	456 Dominican Republic	1038	806 Solomon Islands	1031
212 Tunisia	1038	457 Virgin Islands of the United States	1038	807 Tuvalu	1031
216 Libya	1038	458 Guadeloupe	1032	808 American Oceania	1038
220 Egypt	1038	460 Dominica	1031	809 New Caledonia and dependencies	1033
224 Sudan	1031	462 Martinique	1032	811 Wallis and Futuna Islands	1033
		463 Cayman Islands	1033	812 Kiribati	1031
West Africa		464 Jamaica	1031	813 Pitcairn	1038
228 Mauritania	1031	465 St Lucia	1031	814 New Zealand Oceania	1038
232 Mali	1031	467 St Vincent	1031	815 Fiji	1031
236 Upper Volta	1031	469 Barbados	1031	816 Vanuatu (form. New Hebrides)	1031
240 Niger	1031	472 Trinidad and Tobago	1031	817 Tonga	1031
244 Chad	1031	473 Grenada	1031	819 Western Samoa	1031
247 Republic of Cape Verde	1031	476 Netherlands Antilles	1033	822 French Polynesia	1033
248 Senegal	1031	480 Colombia	1038	890 Polar regions	1038
252 Gambia	1031	484 Venezuela	1038		
257 Guinea Bissau	1031	488 Guyana	1031	MISCELLANEOUS	
260 Guinea	1031	492 Surinam	1031	950 Stores and provisions	1090
264 Sierra Leone	1031	496 French Guiana	1032	958 Countries and territories not determined	1090
268 Liberia	1031	500 Ecuador	1038		
272 Ivory Coast	1031	504 Peru	1038	977 Countries and territories not disclosed for commercial or military reasons	1090
276 Ghana	1031	508 Brazil	1038		
280 Togo	1031	512 Chile	1038		
284 Benin	1031	516 Bolivia	1038		
288 Nigeria	1031	520 Paraguay	1038		
		524 Uruguay	1038		
Central, East and South Africa		528 Argentina	1038		
302 Cameroon	1031	529 Falklands Islands and dependencies	1033		
306 Central African Republic	1031	ASIA			
310 Equatorial Guinea	1031	Near and Middle East			
311 São Tomé and Príncipe	1031	600 Cyprus	1038		
314 Gabon	1031	604 Lebanon	1038		
318 Congo	1031	608 Syria	1038		
322 Zaire	1031	612 Iraq	1038		
324 Rwanda	1031	616 Iran	1038		
328 Burundi	1031	624 Israel	1038		
329 St Helena and dependencies	1033	628 Jordan	1038		
330 Angola	1038	632 Saudi Arabia	1038		
334 Ethiopia	1031	636 Kuwait	1038		
338 Djibouti	1031				
342 Somalia	1031				
346 Kenya	1031				
350 Uganda	1031				

Géonomenclature 1982

EUROPE

Communauté	Zone
001 France	1010
002 Belgique et Luxembourg	1010
003 Pays-Bas	1010
004 République fédérale d'Allemagne	1010
005 Italie	1010
006 Royaume-Uni	1010
007 Irlande	1010
008 Danemark	1010
009 Grèce	1010

Autres pays d'Europe

024 Islande	1021
025 Iles Féroé	1022
028 Norvège	1021
030 Suède	1021
032 Finlande	1021
036 Suisse	1021
038 Autriche	1021
040 Portugal	1021
042 Espagne	1022
043 Andorre	1022
044 Gibraltar	1022
045 Cité du Vatican	1022
046 Malte	1022
048 Yougoslavie	1022
052 Turquie	1022
056 Union soviétique	1041
058 République démocratique allemande	1041
060 Pologne	1041
062 Tchécoslovaquie	1041
064 Hongrie	1041
066 Roumanie	1041
068 Bulgarie	1041
070 Albanie	1041

AFRIQUE

Afrique du Nord

202 Iles Canaries	1038
204 Maroc	1038
205 Ceuta et Melilla	1038
208 Algérie	1038
212 Tunisie	1038
216 Libye	1038
220 Égypte	1038
224 Soudan	1031

Afrique occidentale

228 Mauritanie	1031
232 Mali	1031
236 Haute-Volta	1031
240 Niger	1031
244 Tchad	1031
247 République du Cap-Vert	1031
248 Sénégal	1031
252 Gambie	1031
257 Guinée-Bissau	1031
260 Guinée	1031
264 Sierra Leone	1031
268 Libéria	1031
272 Côte-d'Ivoire	1031
276 Ghana	1031
280 Togo	1031
284 Bénin	1031
288 Nigeria	1031

Afrique centrale, orientale et australe

302 Cameroun	1031
306 République Centrafricaine	1031
310 Guinée équatoriale	1031
311 São Tomé et Príncipe	1031
314 Gabon	1031
318 Congo	1031
322 Zaïre	1031
324 Rwanda	1031
328 Burundi	1031
329 Sainte-Hélène et dépendances	1033
330 Angola	1038
334 Éthiopie	1031
338 Djibouti	1031
342 Somalie	1031
346 Kenya	1031
350 Ouganda	1031

352 Tanzanie	1031
355 Seychelles et dépendances	1031
357 Territoire britannique de l'océan Indien	1033
366 Mozambique	1038
370 Madagascar	1031
372 Réunion	1032
373 Maurice	1031
375 Comores	1031
377 Mayotte	1032
378 Zambie	1031
382 Zimbabwe (anc. Rhodésie)	1038
386 Malawi	1031
390 République d'Afrique du Sud et Namibie	1028
391 Botswana	1031
393 Swaziland	1031
395 Lesotho	1031

AMÉRIQUE

Amérique du Nord

400 États-Unis d'Amérique	1023
404 Canada	1023
406 Groenland	1032
408 Saint-Pierre et Miquelon	1032

Amérique centrale et du Sud

412 Mexique	1038
413 Bermudes	1033
416 Guatemala	1038
421 Belize	1038
424 Honduras	1038
428 El Salvador	1038
432 Nicaragua	1038
436 Costa Rica	1038
442 Panama (y compris l'anc. zone du canal)	1038

448 Cuba	1048
451 Indes occidentales	1033
452 Haïti	1038
453 Bahamas	1031
454 Iles Turks et Caicos	1033
456 République Dominicaine	1038
457 Iles Vierges des États-Unis	1038
458 Guadeloupe	1032
460 Dominique	1031
462 Martinique	1032
463 Iles Cayman	1033
464 Jamaïque	1031
465 Sainte-Lucie	1031
467 Saint-Vincent	1031
469 La Barbade	1031
472 Trinidad et Tobago	1031
473 Grenada	1031
476 Antilles néerlandaises	1033
480 Colombie	1038
484 Venezuela	1038
488 Guyana	1031
492 Sunnam	1031
496 Guyane française	1032
500 Équateur	1038
504 Pérou	1038
508 Brésil	1038
512 Chili	1038
516 Bolivie	1038
520 Paraguay	1038
524 Uruguay	1038
528 Argentine	1038
529 Iles Falkland et dépendances	1033

ASIE

Proche et Moyen-Orient

600 Chypre	1038
604 Liban	1038
608 Syrie	1038
612 Irak	1038
616 Iran	1038
624 Israël	1038
628 Jordanie	1038
632 Arabie Saoudite	1038
636 Koweït	1038

640 Bahrein	1038
644 Qatar	1038
647 Émirats arabes unis	1038
649 Oman	1038
652 Yémen du Nord	1038
656 Yémen du Sud	1038

Autres pays d'Asie

660 Afghanistan	1038
662 Pakistan	1038
664 Inde	1038
666 Bangladesh	1038
667 Maldives	1038
669 Sri Lanka	1038
672 Népal	1038
675 Bhoutan	1038
676 Birmanie	1038
680 Thaïlande	1038
684 Laos	1038
690 Vietnam	1048
696 Kampuchéa (Cambodge)	1038
700 Indonésie	1038
701 Malaysia	1038
703 Brunei	1033
706 Singapour	1038
708 Philippines	1038
716 Mongolie	1048
720 Chine	1048
724 Corée du Nord	1048
728 Corée du Sud	1038
732 Japon	1028
736 T'ai-wan	1038
740 Hong Kong	1038
743 Macao	1038

AUSTRALIE, OCÉANIE ET AUTRES TERRITOIRES

800 Australie	1028
801 Papouasie-Nouvelle-Guinée	1031
802 Océanie australienne	1038
803 Nauru	1038
804 Nouvelle-Zélande	1028
806 Iles Salomon	1031
807 Tuvalu	1031
808 Océanie américaine	1038
809 Nouvelle-Calédonie et dépendances	1033
811 Iles Wallis et Futuna	1033
812 Kiribati	1031
813 Iles Pitcairn	1038
814 Océanie néo-zélandaise	1038
815 Fidji	1031
816 Vanuatu (anc. Nouvelles-Hébrides)	1031
817 Tonga	1031
819 Samoa occidentales	1031
822 Polynésie française	1033
890 Régions polaires	1038

DIVERS

950 Avitaillement et soutage	1090
958 Pays et territoires non déterminés	1090
977 Pays et territoires non précisés pour des raisons commerciales ou militaires	1090

Geonomenclatura 1982

EUROPA

Comunità	Zone
001 Francia	1010
002 Belgio e Lussemburgo	1010
003 Paesi Bassi	1010
004 Repubblica federale di Germania	1010
005 Italia	1010
006 Regno Unito	1010
007 Irlanda	1010
008 Danimarca	1010
009 Grecia	1010

Altri paesi d'Europa

024 Islanda	1021
025 Isole Feroë	1022
028 Norvegia	1021
030 Svezia	1021
032 Finlandia	1021
036 Svizzera	1021
038 Austria	1021
040 Portogallo	1021
042 Spagna	1022
043 Andorra	1022
044 Gibilterra	1022
045 Città del Vaticano	1022
046 Malta	1022
048 Jugoslavia	1022
052 Turchia	1022
056 Unione Sovietica	1041
058 Repubblica democratica tedesca	1041
060 Polonia	1041
062 Cecoslovacchia	1041
064 Ungheria	1041
066 Romania	1041
068 Bulgaria	1041
070 Albania	1041

AFRICA

Africa settentrionale

202 Isole Canarie	1038
204 Marocco	1038
205 Ceuta e Melilla	1038
208 Algeria	1038
212 Tunisia	1038
216 Libia	1038
220 Egitto	1038
224 Sudan	1031

Africa occidentale

228 Mauritania	1031
232 Mali	1031
236 Alto Volta	1031
240 Niger	1031
244 Ciad	1031
247 Repubblica del Capo Verde	1031
248 Senegal	1031
252 Gambia	1031
257 Guinea-Bissau	1031
260 Guinea	1031
264 Sierra Leone	1031
268 Liberia	1031
272 Costa d'Avorio	1031
276 Ghana	1031
280 Togo	1031
284 Benin	1031
288 Nigeria	1031

Africa centrale, orientale e meridionale

302 Camerun	1031
306 Repubblica Centrafricana	1031
310 Guinea equatoriale	1031
311 São Tomé e Príncipe	1031
314 Gabon	1031
318 Congo	1031
322 Zaire	1031
324 Ruanda	1031
328 Burundi	1031
329 Sant'Elena e dipendenze	1033
330 Angola	1038
334 Etiopia	1031
338 Gibuti	1031
342 Somalia	1031
346 Kenia	1031
350 Uganda	1031

Zone		Zone	
352 Tanzania	1031	640 Bahrein	1038
355 Seychelles e dipendenze	1031	644 Qatar	1038
357 Territorio britannico dell'Oceano Indiano	1033	647 Emirati arabi uniti	1038
366 Mozambico	1038	649 Oman	1038
370 Madagascar	1031	652 Yemen del Nord	1038
372 Riunione	1032	656 Yemen del Sud	1038
373 Maurizio	1031		
375 Comore	1031		
377 Mayotte	1032		
378 Zambia	1031		
382 Zimbabwe (ex Rhodesia)	1038		
386 Malawi	1031		
390 Repubblica del Sudafrica e Namibia	1028		
391 Botswana	1031		
393 Swaziland	1031		
395 Lesotho	1031		

AMERICA

America settentrionale

400 Stati Uniti d'America	1023
404 Canada	1023
406 Groenlandia	1032
408 Saint-Pierre e Miquelon	1032

America centrale e del sud

412 Messico	1038
413 Bermude	1033
416 Guatemala	1038
421 Belize	1038
424 Honduras	1038
428 El Salvador	1038
432 Nicaragua	1038
436 Costa Rica	1038
442 Panama (compresa l'ex Zona del Canale)	1038

448 Cuba	1048
451 Indie occidentali	1033
452 Haiti	1038
453 Bahamas	1031
454 Isole Turks e Caicos	1033
456 Repubblica Dominicana	1038
457 Isole Vergini degli Stati Uniti	1038
458 Guadalupa	1032
460 Dominica	1031
462 Martinica	1032
463 Isole Cayman	1033
464 Giamaica	1031
465 Santa Lucia	1031
467 San Vincenzo	1031
469 Barbados	1031
472 Trinidad e Tobago	1031
473 Grenada	1031
476 Antille olandesi	1033
480 Colombia	1038
484 Venezuela	1038
488 Guyana	1031
492 Suriname	1031
496 Guyana francese	1032
500 Ecuador	1038
504 Perù	1038
508 Brasile	1038
512 Cile	1038
516 Bolivia	1038
520 Paraguay	1038
524 Uruguay	1038
528 Argentina	1038
529 Isole Falkland e dipendenze	1033

ASIA

Vicino e Medio Oriente

600 Cipro	1038
604 Libano	1038
608 Siria	1038
612 Irak	1038
616 Iran	1038
624 Israele	1038
628 Giordania	1038
632 Arabia Saudita	1038
636 Kuwait	1038

Altri paesi d'Asia

660 Afganistan	1038
662 Pakistan	1038
664 India	1038
666 Bangladesh	1038
667 Maldive	1038
669 Sri Lanka	1038
672 Nepal	1038
675 Bhutan	1038
676 Birmania	1038
680 Tailandia	1038
684 Laos	1038
690 Vietnam	1048
696 Campucea (Cambogia)	1038
700 Indonesia	1038
701 Malaysia	1038
703 Brunei	1033
706 Singapore	1038
708 Filippine	1038
716 Mongolia	1048
720 Cina	1048
724 Corea del Nord	1048
728 Corea del Sud	1038
732 Giappone	1028
736 Taiwan	1038
740 Hong Kong	1038
743 Macao	1038

AUSTRALIA, OCEANIA ED ALTRI TERRITORI

800 Australia	1028
801 Papuaia-Nuova Guinea	1031
802 Oceania australiana	1038
803 Nauru	1038
804 Nuova Zelanda	1028
806 Isole Salomone	1031
807 Tuvalu	1031
808 Oceania americana	1038
809 Nuova Caledonia e dipendenze	1033
811 Isole Wallis e Futuna	1033
812 Kiribati	1031
813 Isole Pitcairn	1038
814 Oceania neozelandese	1038
815 Figi	1031
816 Vanuatu (ex Nuove Ebridi)	1031
817 Tonga	1031
819 Samoa occidentali	1031
822 Polinesia francese	1033
890 Regioni polari	1038

DIVERSI

950 Provviste e dotazioni di bordo	1090
958 Paesi e territori non determinati	1090
977 Paesi e territori non precisati per ragioni commerciali o militari	1090

EUROPA

Gemeenschap

	Zone
001 Frankrijk	1010
002 België en Luxemburg	1010
003 Nederland	1010
004 Bondsrepubliek Duitsland	1010
005 Italië	1010
006 Verenigd Koninkrijk	1010
007 Ierland	1010
008 Denemarken	1010
009 Griekenland	1010

Overige Europese Landen

024 IJsland	1021
025 Faeröer	1022
028 Noorwegen	1021
030 Zweden	1021
032 Finland	1021
036 Zwitserland	1021
038 Oostenrijk	1021
040 Portugal	1021
042 Spanje	1022
043 Andorra	1022
044 Gibraltar	1022
045 Vaticaanstad	1022
046 Malta	1022
048 Joegoslavië	1022
052 Turkije	1022
056 Sowjetunie	1041
058 Duitse Democratische Republiek	1041
060 Polen	1041
062 Tsjechoslowakije	1041
064 Hongarije	1041
066 Roemenië	1041
068 Bulgarije	1041
070 Albanië	1041

AFRIKA

Noord-Afrika

202 Canarische eilanden	1038
204 Marokko	1038
205 Ceuta en Melilla	1038
208 Algerije	1038
212 Tunesië	1038
216 Libië	1038
220 Egypte	1038
224 Soedan	1031

West-Afrika

228 Mauretanië	1031
232 Mali	1031
236 Opper-Volta	1031
240 Niger	1031
244 Tsjaad	1031
247 Kaapverdise Republiek	1031
248 Senegal	1031
252 Gambia	1031
257 Guinee-Bissau	1031
260 Guinea	1031
264 Sierra Leone	1031
268 Liberia	1031
272 Ivoorkust	1031
276 Ghana	1031
280 Togo	1031
284 Benin	1031
288 Nigeria	1031

Centraal-, Oost- en Zuid-Afrika

302 Kameroen	1031
306 Centraalafrikaanse Republiek	1031
310 Equatoriaal Guinea	1031
311 São Tome en Príncipe	1031
314 Gaboen	1031
318 Kongo	1031
322 Zaïre	1031
324 Rwanda	1031
328 Boeroendi	1031
329 St. Helena en onderhorigheden	1033
330 Angola	1038
334 Ethiopië	1031
338 Djibouti	1031
342 Somalia	1031
346 Kenia	1031
350 Oeganda	1031

352 Tanzania	1031
355 Seychellen en onderhorigheden	1031
357 Brits gebied in de Indische Oceaan	1033
366 Mozambique	1038
370 Madagascar	1031
372 Réunion	1032
373 Mauritius	1031
375 Comoren	1031
377 Mayotte	1032
378 Zambia	1031
382 Zimbabwe (voormalig Rhodesië)	1038
386 Malawi	1031
390 Republiek Zuid-Afrika en Namibië	1028
391 Botswana	1031
393 Swaziland	1031
395 Lesotho	1031

AMERIKA

Noord-Amerika

400 Verenigde Staten van Amerika	1023
404 Canada	1023
406 Groenland	1032
408 St. Pierre en Miquelon	1032

Midden- en Zuid-Amerika

412 Mexico	1038
413 Bermuda	1033
416 Guatemala	1038
421 Belize	1038
424 Honduras	1038
428 El Salvador	1038
432 Nicaragua	1038
436 Costa Rica	1038
442 Panama (M.i.v. de voormalige Kanaalzone)	1038

448 Cuba	1048
451 West-Indië	1033
452 Haïti	1038
453 Bahamas	1031
454 Turks- en Caicos-eilanden	1033
456 Dominicaanse Republiek	1038
457 Maagdeneilanden behorende tot de Verenigde Staten	1038
458 Guadeloupe	1032
460 Dominica	1031
462 Martinique	1032
463 Cayman-eilanden	1033
464 Jamaica	1031
465 St. Lucia	1031
467 St. Vincent	1031
469 Barbados	1031
472 Trinidad en Tobago	1031
473 Grenada	1031
476 Nederlandse Antillen	1033
480 Columbia	1038
484 Venezuela	1038
488 Guyana	1031
492 Suriname	1031
496 Frans-Guyana	1032
500 Ecuador	1038
504 Peru	1038
508 Brazilië	1038
512 Chili	1038
516 Bolivia	1038
520 Paraguay	1038
524 Uruguay	1038
528 Argentinië	1038
529 Falklandeilanden en onderhorigheden	1033

AZIË

Nabije en Midden-Oosten

600 Cyprus	1038
604 Libanon	1038
608 Syrië	1038
612 Irak	1038
616 Iran	1038
624 Israël	1038
628 Jordanië	1038
632 Saoedi-Arabië	1038
636 Koeweit	1038

640 Bahrein	1038
644 Katar	1038
647 Verenigde Arabische Emiraten	1038
649 Oman	1038
652 Noord-Jemen	1038
656 Zuid-Jemen	1038

Overige Aziatische landen

660 Afghanistan	1038
662 Pakistan	1038
664 India	1038
666 Bangla Desh	1038
667 Malediven	1038
669 Sri Lanka	1038
672 Nepal	1038
675 Bhoetan	1038
676 Birma	1038
680 Thailand	1038
684 Laos	1038
690 Vietnam	1048
696 Kampeotsjea (Kambodja)	1038
700 Indonesië	1038
701 Maleisië	1038
703 Brunei	1033
706 Singapore	1038
708 Filippijnen	1038
716 Mongolië	1048
720 China	1048
724 Noord-Korea	1048
728 Zuid-Korea	1038
732 Japan	1028
736 Taiwan	1038
740 Hong Kong	1038
743 Macao	1038

AUSTRALIË, OCEANIË EN OVERIGE GEBIEDEN

800 Australië	1028
801 Papoea Nieuw-Guinea	1031
802 Australisch Oceanië	1038
803 Nauroe	1038
804 Nieuw-Zeeland	1028
806 Salomonseilanden	1031
807 Tuvalu	1031
808 Amerikaans Oceanië	1038
809 Nieuw-Caledonië en onderhorigheden	1033
811 Wallis- en Futuna-eilanden	1033
812 Kiribati	1031
813 Pitcairn-eilanden	1038
814 Nieuwzeelands Oceanië	1038
815 Fidzji-eilanden	1031
816 Vanuatu (voorm. Nieuwe Hebriden)	1031
817 Tonga	1031
819 West-Samoa	1031
822 Frans Polynesië	1033
890 Poolgebieden	1038

OVERIGE

950 Boordprovisie en -benodigheden alsmede bunker materiaal	1090
958 Niet nader bepaalde landen en gebieden	1090
977 Om commerciële of militaire redenen niet nader aangegeven landen en gebieden	1090

Økonomiske zoner

Grand total		USA and Canada		TOM	
Samtlige handelspartnere	1000	Amerikas Forenede Stater og Canada	1023	Oversøiske områder, associeret med EF	1033
Intra-EC (EUR 10)		Others Class 1		Others Class 2	
EF-medlemsstaterne	1010	Andre industrialiserede vestlige tredjelande	1028	Andre udviklingslande	1038
Extra-EC (EUR 10)		Class 2		Class 3	
Samtlige lande minus EF-medlemsstaterne	1011	Udviklingslande	1030	Statshandelslande	1040
Class 1		ACP		Eastern Europe	
Industrialiserede vestlige tredjelande	1020	Staterne i Afrika, Vestindien og Stillehavet - Lomé-konventionen	1031	Europæiske statshandelslande	1041
EFTA		DOM		Other Class 3	
Europæiske Frihandelsområde	1021	Oversøiske landsdele af EF	1032	Andre statshandelslande	1048
Oth. West. Europe				Miscellaneous	
Andre vesteuropæiske lande	1022			I øvrigt	1090

Wirtschaftsräume

Grand total		USA and Canada		TOM	
Insgesamt der Partnerländer	1000	Vereinigte Staaten von Amerika und Kanada	1023	Assoziierte überseeische Gebiete der EG	1033
Intra-EC (EUR 10)		Others Class 1		Others Class 2	
Mitgliedstaaten der EG	1010	Andere industrialiserede vestlige Drittländer	1028	Andere Entwicklungsländer	1038
Extra-EC (EUR 10)		Class 2		Class 3	
Insgesamt ausschl. der EG-Mitgliedstaaten	1011	Entwicklungsländer	1030	Statshandelsländer	1040
Class 1		ACP		Eastern Europe	
Industrialisierte westliche Drittländer	1020	Länder Afrikas, der Karibik und des Pazifiks - Abkommen von Lomé	1031	Europäische Staatshandelsländer	1041
EFTA		DOM		Others Class 3	
Europäische Freihandelsvereinigung	1021	Überseeische Departements der EG	1032	Andere Staatshandelsländer	1048
Oth. West. Europe				Miscellaneous	
Andere westeuropäische Länder	1022			Verschiedenes	1090

Οικονομικές Ζώνες

Grand total		USA and Canada		TOM	
Γενικό σύνολο	1000	Ήνωμένες Πολιτείες της Αμερικής και Καναδάς	1023	Υπερπόντια εδάφη των Κρατών-μελών της Κοινότητας	1033
Intra-EC (EUR 10)		Others Class 1		Others Class 2	
Κράτη-μέλη της Κοινότητας	1010	Λοιπές έκβιομηχανισμένες Δυτικές τρίτες χώρες	1028	Λοιπές αναπτυσσόμενες χώρες	1038
Extra-EC (EUR 10)		Class 2		Class 3	
Γενικό σύνολο εκτός των Κρατών-μελών της Κοινότητας και των Διαφόρων χωρών μη άλλαχου ταξινομημένων	1011	Αναπτυσσόμενες χώρες	1030	Χώρες με Κρατικό Έμπόριο	1040
Class 1		ACP		Eastern Europe	
Έκβιομηχανισμένες Δυτικές τρίτες χώρες	1020	Χώρες της Αφρικής της Καραϊβικής και του Ειρηνικού Ωκεανού-Σύμβαση LOME	1031	Ευρωπαϊκές Χώρες με κρατικό Έμπόριο	1041
EFTA		DOM		Others Class 3	
Ευρωπαϊκή Ζώνη Ήλευθέρων Συναλλαγών	1021	Υπερπόντιες κτήσεις των Κρατών-μελών της Κοινότητας	1032	Λοιπές Χώρες με Κρατικό Έμπόριο	1048
Oth. West. Europe				Miscellaneous	
Λοιπές Δυτικές Ευρωπαϊκές χώρες	1022			Διάφορες μη άλλαχου ταξινομημένες χώρες (προαιρετική Ταξινόμηση)	1090

Economics zones

Grand total		USA and Canada		TOM	
Grand total of partner countries	1000	United States of America and Canada	1023	Overseas territories affiliated to the EC	1033
Intra-EC (EUR 10)		Others Class 1		Others Class 2	
Member States of the EC	1010	Other Western industrialized third countries	1028	Other developing countries	1038
Extra-EC (EUR 10)		Class 2		Class 3	
Grand total less Member States	1011	Developing countries	1030	Countries with State-trade	1040
Class 1		ACP		Eastern Europe	
Western industrialized third countries	1020	Countries of Africa, the Caribbean and the Pacific - Lomé Convention	1031	European countries with State-trade	1041
EFTA		DOM		Others Class 3	
European Free Trade Area	1021	Overseas administrative areas of the EC	1032	Other countries with State-trade	1048
Oth. West. Europe				Miscellaneous	
Other Western European countries	1022			Miscellaneous	1090

Zones économiques

Monde	USA et Canada	TOM
Total général des pays partenaires 1000	États-Unis d'Amérique et Canada 1023	Territoires d'Outre-Mer associés à la CE 1033
Intra-CE (EUR 10)	Aut. Classe 1	Aut. Classe 2
États membres de la CE 1010	Autres pays tiers industrialisés occidentaux 1028	Autres pays en voie de développement 1038
Extra-CE (EUR 10)	Classe 2	Classe 3
Total général moins les États membres de la CE 1011	Pays en voie de développement 1030	Pays à commerce d'État 1040
Classe 1	ACP	Europe orientale
Pays tiers industrialisés occidentaux 1020	Pays d'Afrique, des Caraïbes et du Pacifique - Convention de Lomé 1031	Pays européens à commerce d'État 1041
AELE	DOM	Aut. Classe 3
Association Européenne de Libre-Échange 1021	Départements d'Outre-Mer de la CE 1032	Autres pays à commerce d'État 1048
Aut. Eur. occid.		Divers non classé
Autres pays de l'Europe occidentale 1022		Divers n.d.a. 1090

Zone economica

Monde	USA e Canada	TOM
Totale generale dei paesi partner 1000	Stati Uniti d'America e Canada 1023	Territori d'Oltremare associati alla CE 1033
Intra-CE (EUR 10)	Aut. Classe 1	Aut. Classe 2
Stati membri della CE 1010	Altri paesi terzi occidentali industrializzati 1028	Altri paesi in via di sviluppo 1038
Extra-CE (EUR 10)	Classe 2	Classe 3
Totale generale meno gli Stati membri della CE 1011	Paesi in via di sviluppo 1030	Paesi a commercio di Stato 1040
Classe 1	ACP	Europe orientale
Paesi terzi occidentali industrializzati 1020	Paesi d'Africa, dei Caraibi e del Pacifico - Convenzione di Lomé 1031	Paesi europei a commercio di Stato 1041
AELE	DOM	Aut. Classe 3
Associazione Europea di Libero Scambio 1021	Dipartimenti d'Oltremare della CE 1032	Altri paesi a commercio di Stato 1048
Aut. Eur. occid.		Divers non classé
Altri paesi dell'Europa occidentale 1022		Diversi n.n.a. 1090

Economische zones

Monde	USA et Canada	TOM
Algemeen totaal van partnerlanden 1000	Verenigde Staten van Amerika en Canada 1023	Gebieden overzee geassocieerd met de EG 1033
Intra-CE (EUR 10)	Aut. Classe 1	Aut. Classe 2
Lid-Staten van de EG 1010	Andere geïndustrialiseerde westerse derde landen 1028	Andere ontwikkelingslanden 1038
Extra-CE (EUR 10)	Classe 2	Classe 3
Algemeen totaal min de Lid-Staten van de EG 1011	Ontwikkelingslanden 1030	Staatshandellanden 1040
Classe 1	ACP	Europe orientale
Geïndustrialiseerde westerse derde landen 1020	Landen in Afrika, het Caraïbisch gebied en de Stille Oceaan - Overeenkomst van Lomé 1031	Europese Staatshandellanden 1041
AELE	DOM	Aut. Classe 3
Europese Vrijhandelsassociatie 1021	Departementen overzee van de EG 1032	Andere Staatshandellanden 1048
Aut. Eur. occid.		Divers non classé
Andere Westeuropese landen 1022		Overige, n.a.g. 1090

Supplerende økonomiske zoner	Supplementary economic zones	Zone economiche supplementari
Zusätzliche Wirtschaftsräume	Zones économiques supplémentaires	Supplementaire economische zones
Συμπληρωματικές οικονομικές ζώνες		

OECD	001 + 002 + 003 + 004 + 005 + 006 + 007 + 008 + 009 + 024 + 025 + 028 + 030 + 032 + 036 + 038 +
OCDE	040 + 042 + 045 + 048 + 052 + 202 + 205 + 400 + 404 + 406 + 732 + 800 + 803 + 804 + 819
Mediterranean Basin	009 + 040 + 042 + 044 + 046 + 048 + 052 + 070 + 202 + 204 + 205 + 208 + 212 + 216 + 220 + 600 +
Bassin méditerranéen	604 + 608 + 624 + 628
OPEC countries	208 + 216 + 288 + 314 + 484 + 500 + 612 + 616 + 632 + 636 + 644 + 647 + 700
Pays OPEP	
Latin America	412 + 416 + 424 + 428 + 432 + 436 + 442 + 452 + 456 + 480 + 484 + 500 + 504 + 508 + 512 +
Amérique latine	516 + 520 + 524 + 528
ASEAN countries	680 + 700 + 701 + 706 + 708
Pays de l'ANASE	

COMMUNITY - COMMUNAUTE

Deutschland	Statistisches Bundesamt, Wiesbaden
France	Direction Générale des Douanes et Droits Indirects, Paris
Italia	Istituto Centrale di Statistica, Roma
Nederland	Centraal bureau voor de statistiek, Heerlen
Belg.-Luxbg.	Institut National de Statistique, Bruxelles
United Kingdom	HM Customs and Excise, Statistical Office, Southend-on-Sea
Ireland	Central Statistics Office, Dublin
Danmark	Danmarks Statistik, København
Ἑλλάς	Office National de Statistique de Grèce, Athènes

OTHER COUNTRIES - AUTRES PAYS

Iceland - Islande	
Norway - Norvège	
Sweden - Suède	
Finland - Finlande	
Switzerland - Suisse	
Austria - Autriche	OECD, Statistics of foreign trade, monthly bulletin, Serie A
Portugal	OCDE, Statistiques du commerce extérieur, bulletin mensuel, série A
Spain - Espagne	
Yugoslavia - Yougoslavie	
United States - Etats-Unis	
Canada	
Australia - Australie	
Turkey - Turquie	Délégation Permanente de Turquie auprès de la CEE, Bruxelles
Poland - Pologne	Biuletyn Statystyczny, GŁÓWNY URZAD STATYSTYCZNY, Warszawa
Czechoslovakia - Tchécoslovaquie	Statistické Přehledy, Federální statistický úrad, Praha-Karlín
Rep. of South Africa - Rép. d'Afrique du Sud	International Monetary Fund, Direction of Trade
Israel - Israël	Central Bureau of Statistics, Jerusalem
Japan - Japon	Japan exports & imports, published by Japan Tariff Association
Taiwan - T'ai-wan	Monthly Statistics of exports and imports, The Republic of China, Department of Statistics, Ministry of Finance
Hong-Kong	International Monetary Fund, Direction of Trade

EUROSTAT-PUBLIKATIONER

De europæiske Fællesskabers statistiske Kontors program vedrørende de publikationer, der udgives i løbet af året, offentliggøres, inddelt efter emner, i årets første nummer af brochuren »Eurostat News« (»Informations de l'Eurostat«), der udkommer hvert kvartal.

De publikationer, der netop er udkommet, eller som er under forberedelse, er nævnt i en meddelelse, der er indhæftet i »Eurostat News« under overskrifterne »Published« (»Vient de Paraître«) og »To be published« (»Va paraître«).

EUROSTAT-VERÖFFENTLICHUNGEN

Das Veröffentlichungsprogramm des Statistischen Amtes der Europäischen Gemeinschaften für das jeweilige Kalenderjahr ist, nach Themenkreisen gegliedert, im ersten Heft jedes Jahrgangs der vierteljährlich erscheinenden Broschüre „Eurostat-Mitteilungen“ enthalten.

Auf die neuerschienenen oder in Vorbereitung befindlichen Veröffentlichungen wird in den „Eurostat-Mitteilungen“ unter den Rubriken „Erschienen“ und „In Vorbereitung“ hingewiesen.

ΔΗΜΟΣΙΕΥΣΕΙΣ ΤΟΥ EUROSTAT

Τό πρόγραμμα τών μελλοντικών εκδόσεων τής Στατιστικής Υπηρεσίας τών Ευρωπαϊκών Κοινοτήτων πού θά δημοσιευθούν κατά τή διάρκεια του έτους, περιλαμβάνεται στό πρώτο τεύχος του έτους, του τριμηνιαίου δελτίου πού τιτλοφορείται « Πληροφορίες του Eurostat ». Η ταξινόμηση τών δημοσιεύσεων γίνεται ανάλογα μέ τά εξεταζόμενα θέματα.

Οι δημοσιεύσεις πού μόλις βγαίνουν από τό τυπογραφείο ή αυτές πού βρίσκονται υπό έκτύπωση αποτελούν τό αντίκειμενο μιās καταχωρημένης άγγελίας, στό ίδιο δελτίο « Πληροφορίες του EUROSTAT » κάτω από τούς τίτλους « Έκυκλοφόρησε » ή « Κυκλοφορεί σέ λίγο ».

EUROSTAT PUBLICATIONS

The programme of publications by the Statistical Office of the European Communities to appear during the year is published, using the classification based on themes, in the first number each year of the quarterly booklet 'Eurostat News'.

'Eurostat News' also lists the latest publications and publications being prepared under the headings 'Published' and 'To be published'.

PUBLICATIONS DE L'EUROSTAT

Le programme de l'Office statistique des Communautés européennes relatif aux publications qui seront éditées en cours d'année est publié, selon le classement par thèmes traités, dans le premier numéro de l'année de la brochure trimestrielle intitulée « Informations de l'Eurostat ».

Les publications nouvellement sorties de presse ou celles qui sont en préparation font l'objet d'une annonce insérée dans ces mêmes « Informations de l'Eurostat » sous les rubriques « Vient de paraître » ou « Va paraître ».

PUBBLICAZIONI DELL'EUROSTAT

L'Istituto statistico delle Comunità europee pubblica ogni anno, nel primo numero del fascicolo trimestrale «Informations de l'Eurostat» («Eurostat News»), il programma delle pubblicazioni previste nel corso dell'anno, classificate per argomenti.

Inoltre, in ogni numero delle «Informations de l'Eurostat» le rubriche «Vient de paraître» («Published») e «Va paraître» («To be published») annunciano rispettivamente le ultime pubblicazioni uscite e quelle in preparazione.

PUBLIKATIES VAN EUROSTAT

Het programma van het Bureau voor de Statistiek van de Europese Gemeenschappen met de publikaties die in de loop van het jaar worden uitgegeven, is, ingedeeld naar onderwerp, opgenomen, in het eerste nummer van de dreimaandelijke brochure „Eurostat News“ („Eurostat Mitteilungen“).

De zojuist verschenen publikaties en de in voorbereiding zijnde publikaties worden in deze brochure aangekondigd in de rubrieken „Published“ („Erschienen“) of „To be published“ („In Vorbereitung“).

**Salgs- og abonnementskontorer · Vertriebsbüros · Γραφεία πωλήσεως ·
Sales Offices · Bureaux de vente · Uffici di vendita · Verkoopkantoren**

Belgique — België

Moniteur belge — Belgisch Staatsblad

Rue de Louvain 40-42 — Leuvensestraat 40-42
1000 Bruxelles — 1000 Brussel
Tél. 512 00 26

Sous-dépôts — Agentschappen :

Librairie européenne — Europese Boekhandel
Rue de la Loi 244 — Wetstraat 244
1040 Bruxelles — 1040 Brussel

CREDOC

Rue de la Montagne 34 - Bte 11
Bergstraat 34 - Bus 11
1000 Bruxelles — 1000 Brussel

Danmark

Schultz Forlag

Montergade 21
1116 København K
Tlf. (01) 12 11 95

Underagentur :

Europa Bøger
Gammel Torv 6 — Postbox 137
1004 København K
Tlf. (01) 15 62 73

BR Deutschland

Verlag Bundesanzeiger

Breite Straße — Postfach 10 80 06
5000 Köln 1
Tel. (0221) 20 29-0
(Fernschreiber : Anzeiger Bonn 8 882 595)

Greece

G.C. Eleftheroudakis S.A.

International bookstore
4 Nikis street
Athens (126)
Telex 219410 elef gr

Sub-agent for Northern Greece :

Molho's Bookstore
10 Tsimiski Street
Thessaloniki
Tel. 275 271
Telex 412885 limo

France

*Service de vente en France des publications des
Communautés européennes*

Journal officiel

26, rue Desaix
75732 Paris Cedex 15
Tél. (1) 578 61 39

« Service de documentation »

D.E.P.P. — Maison de l'Europe
37, rue des Francs-Bourgeois
75004 Paris
Tél. 887 96 50

Ireland

Government Publications

Sales Office
G.P.O. Arcade
Dublin 1

or by post

Stationery Office

Dublin 4
Tel. 78 96 44

Italia

Libreria dello Stato

Piazza G. Verdi, 10
00198 Roma — Tel. (6) 8508
Telex 62008

Nederland

Staatsdrukkerij- en uitgeverijbedrijf

Christoffel Plantijnstraat
Postbus 20014
2500EA 's-Gravenhage
Tel. (070) 78 99 11

United Kingdom

H.M. Stationery Office

P.O. Box 569
London SE1 9NH
Tel. (01) 928 69 77. ext. 365

Sub-agent :

Alan Armstrong & Associates
8 Queen Victoria Street
Reading, Berks. RG1 1TG
Tel. (01) 258 37 40
(01) 723 3902

España

Mundi-Prensa Libros, S.A.

Castello 37
Madrid 1
Tel. (91) 275 46 55

Portugal

Livraria Bertrand, s.a.r.l.

Rua João de Deus — Venda Nova
Amadora
Tél. 97 45 71
Télex 12 709 — litran — p.

Schweiz - Suisse - Svizzera

Librairie Payot

6, rue Grenus
1211 Genève
Tél. 31 89 50

Sverige

Librairie C.E. Fritzes

Regeringsgatan 12
Box 16356
103 27 Stockholm
Tél. 08-23 89 00

United States of America

European Community Information Service

2100 M Street, N.W.
Suite 707
Washington, D.C. 20 037
Tel. (202) 862 95 00

Canada

Renout Publishing Co., Ltd.

2184 St. Catherine Street West
Montreal, Quebec H3H 1M7
Tel. (514) 937 3519

Grand-Duché de Luxembourg

**

Andre lande · Andere Länder · Άλλες χώρες · Other countries · Autres pays · Altri paesi · Andere landen

Kontoret for De europæiske Fællesskabers officielle Publikationer · Amt für amtliche Veröffentlichungen der Europäischen Gemeinschaften ·
Υπηρεσία Επισήμων Εκδόσεων των Ευρωπαϊκών Κοινοτήτων · Office for Official Publications of the European Communities ·
Office des publications officielles des Communautés européennes · Ufficio delle pubblicazioni ufficiali delle Comunità europee ·
Bureau voor officiële publikaties der Europese Gemeenschappen

Pris i Luxembourg (moms ikke medregnet) • Öffentliche Preise in Luxemburg (ohne MwSt.) • Τιμή στο Λουξεμβούργο χωρίς ΦΠΑ
 Price (excluding VAT) in Luxembourg • Prix publics au Luxembourg, TVA exclue • Prezzi al pubblico nel
 Lussemburgo, IVA esclusa • Vastgestelde prijzen in Luxemburg (exclusief BTW)

	ECU	BFR	DKR	DM	ΔPX	FF	IRL	LIT	HFL	UKL	USD
Pris pr. hæfte Einzelpreis Τιμή τεύχους Single copy Prix par numéro Prezzo unitario Prijs per nummer	5,52	225	43,50	13,50	340	34	3.80	7 200	15	3.30	6
Abonnement 1981 Συνδρομή Subscription 1981 Abbonamento 1981	52,79	2 150	414	129	3 260	322	36	68 300	142	31.30	61.50



KONTORET FOR DE EUROPÆISKE FÆLLESSKABERS OFFICIELLE PUBLIKATIONER
 AMT FÜR AMTLICHE VERÖFFENTLICHUNGEN DER EUROPÄISCHEN GEMEINSCHAFTEN
 ΥΠΗΡΕΣΙΑ ΕΠΙΣΗΜΩΝ ΕΚΔΟΣΕΩΝ ΤΩΝ ΕΥΡΩΠΑΙΚΩΝ ΚΟΙΝΟΤΗΤΩΝ
 OFFICE FOR OFFICIAL PUBLICATIONS OF THE EUROPEAN COMMUNITIES
 OFFICE DES PUBLICATIONS OFFICIELLES DES COMMUNAUTÉS EUROPÉENNES
 UFFICIO DELLE PUBBLICAZIONI UFFICIALI DELLE COMUNITÀ EUROPEE
 BUREAU VOOR OFFICIËLE PUBLIKATIES DER EUROPESE GEMEENSCHAPPEN



CA-AR-82-005-7C-C