



MÅNEDLIG BULLETIN OVER UDENRIGSHANDELEN

MONATSBULLETIN DER AUSSENHANDELSSTATISTIK

ΜΗΝΙΑΙΟ ΔΕΛΤΙΟ ΕΞΩΤΕΡΙΚΟΥ ΕΜΠΟΡΙΟΥ

MONTHLY EXTERNAL TRADE BULLETIN

BULLETIN MENSUEL DU COMMERCE EXTÉRIEUR

BOLLETTINO MENSILE DEL COMMERCIO ESTERO

MAANDBULLETIN VAN DE BUITENLANDSE HANDEL



**DE EUROPÆISKE FÆLLESSKABERS STATISTISKE KONTOR
STATISTISCHES AMT DER EUROPÄISCHEN GEMEINSCHAFTEN
ΣΤΑΤΙΣΤΙΚΗ ΥΠΗΡΕΣΙΑ ΤΩΝ ΕΥΡΩΠΑΪΚΩΝ ΚΟΙΝΟΤΗΤΩΝ
STATISTICAL OFFICE OF THE EUROPEAN COMMUNITIES
OFFICE STATISTIQUE DES COMMUNAUTÉS EUROPÉENNES
ISTITUTO STATISTICO DELLE COMUNITÀ EUROPEE
BUREAU VOOR DE STATISTIEK DER EUROPESE GEMEENSCHAPPEN**

L-2290 Luxembourg — Tél. 43011 — Télex : Comeur Lu 3423
1049 Bruxelles, Bâtiment Berlaymont, Rue de la Loi 200 (Bureau de liaison) — Tél. 735.80.40

Denne publikation kan fås gennem de salgssteder, som er nævnt på omslagets tredje side i dette hæfte.

Diese Veröffentlichung ist bei den auf der dritten Umschlagseite aufgeführten Vertriebsbüros erhältlich.

Τήν έκδοση αυτή μπορείτε να τήν προμηθευτείτε από τὰ γραφεία πωλήσεων τὰ ὅποια ἀναφέρονται στήν τρίτη σελίδα τοῦ ἐξωφύλλου.

This publication is obtainable from the sales offices mentioned on the inside back cover.

Pour obtenir cette publication, prière de s'adresser aux bureaux de vente dont les adresses sont indiquées à la page 3 de la couverture.

Per ottenere questa pubblicazione, si prega di rivolgersi agli uffici di vendita i cui indirizzi sono indicati nella 3^a pagina della copertina.

Deze publikatie is verkrijgbaar bij de verkoopkantoren waarvan de adressen op blz. 3 van het omslag vermeld zijn.

MÅNEDLIG BULLETIN OVER UDENRIGSHANDELEN
MONATSBULLETIN DER AUSSENHANDELSSTATISTIK
ΜΗΝΙΑΙΟ ΔΕΛΤΙΟ ΕΞΩΤΕΡΙΚΟΥ ΕΜΠΟΡΙΟΥ
MONTHLY EXTERNAL TRADE BULLETIN
BULLETIN MENSUEL DU COMMERCE EXTÉRIEUR
BOLLETTINO MENSILE DEL COMMERCIO ESTERO
MAANDBULLETIN VAN DE BUITENLANDSE HANDEL

1 - 1982

First calculations of the series EUR 10 including Greece.
Bulletin still incomplete for technical reasons.
The missing series and tables will be published as soon as possible.

United Kingdom and EUR 10:

Because of the Civil Service strike in the UK it is not possible for the moment to publish the figures for February to August 1981 for UK and EUR 10. The series will be completed as soon as possible.

Greece:

The first application of Community regulations for foreign trade, during the first months of 1981, gave rise to a delay in customs operations, which accounts for the low level of trade data for this period.

Premiers calculs des séries EUR 10 y compris la Grèce.
Bulletin encore incomplet pour des raisons techniques.
Les séries et tableaux manquants seront publiés dans les meilleurs délais.

Royaume-Uni et EUR 10 :

En raison des grèves dans les administrations publiques du Royaume-Uni, les chiffres de février à août 1981 ne peuvent pas être publiés pour le Royaume-Uni et EUR 10. Les séries seront complétées dès que possible.

Grèce :

La première application des règlements communautaires du commerce extérieur a occasionné un retard dans les opérations douanières durant les premiers mois de 1981, d'où le bas niveau des données du commerce de cette période.

Luxembourg : Office des publications officielles des Communautés européennes, 1982
Kat./cat. : CA-AR-82-001-7C

Indholdsgengivelse kun tilladt med angivelse af kilde
Inhaltswiedergabe nur mit Quellennachweis gestattet
Ἡ ἀναπαραγωγή ὑπόκειται στὴν ἀναφορά τῶν πηγῶν
Reproduction of the contents of this publication is subject to acknowledgement of the source
La reproduction des données est subordonnée à l'indication de la source
La riproduzione del contenuto è subordinata alla citazione della fonte
Het overnemen van gegevens is toegestaan mits duidelijke bronvermelding

Printed in France

BEMÆRK

Fra og med nr. 4/1981 præsenteres *Månedlig bulletin over udenrigshandelen* med følgende ændringer:

Ny kilde

Tabellerne i den månedlige bulletin er indtil nummer 3 i året 1981 blevet udarbejdet på grundlag af særlige oplysninger, som var udarbejdet af medlemsstaterne. For fremtiden vil tabellerne blive opstillet af EUROSTAT på grundlag af månedlige statistikker fra NIMEXE, som fremsendes fra medlemsstaterne i form af magnetbånd

Disse oplysninger vil i øvrigt også danne grundlag for andre arbejder, som EUROSTAT udfører vedrørende udenrigshandelen.

EUROSTAT retter en tak til medlemsstaterne, som ved at fremskynde indsendelsen af deres basisoplysninger har gjort det muligt at benytte én og samme kilde som grundlag.

Udvidelse af undersøgelsesområdet

Tabellerne omfatter EUR 10, dvs. hele Fællesskabet inklusive Grækenland. For at kunne foretage sammenligninger og følge udviklingen er rækkerne Intra- og Extra-EF fra og med 4. kvartal 1978 blevet beregnet på grundlag af EUR 10.

Formidling

De statistiske oplysninger i denne bulletin er oplagret i databanken CRONOS-EUROSTAT. De kan aflæses » on-line « via datanettet EURONET. Mere detaljerede oplysninger i henhold til varenomenklaturerne NIMEXE og SITC foreligger hvert kvartal på mikrofiche og offentliggøres hvert år i *Analytiske tabeller over udenrigshandelen*.

HINWEIS

Mit Nr. 4/1981 wird das *Monatsbulletin der Außenhandelsstatistik* mit folgenden Änderungen vorgelegt :

Neue Quelle

Bis Heft 3/1981 wurden die Tabellen des Monatsheftes aufgrund von besonders dafür gelieferten Statistiken der Mitgliedstaaten erstellt. Jetzt erfolgt die Aufbereitung durch EUROSTAT aufgrund von monatlich durch die Mitgliedstaaten auf Magnetband gelieferten Ergebnissen auf Basis der NIMEXE.

Diese Angaben dienen auch als Grundlage für alle übrigen vom EUROSTAT aufbereiteten Außenhandelsstatistiken.

EUROSTAT möchte allen Mitgliedstaaten an dieser Stelle besonders danken, daß durch die beschleunigte Übermittlung der Basisangaben der Übergang auf eine einheitliche Quelle ermöglicht worden ist.

Gebietsweiterung

Die Tabellen beziehen sich auf die Gemeinschaft einschließlich Griechenlands : EUR 10. Für Zwecke des Vergleichs, und um der Entwicklung zu folgen, sind die Reihen Intra- und Extra-EG vom 4. Vierteljahr 1978 an auf der Grundlage EUR 10 neu berechnet worden.

Weiterverbreitung

Die statistischen Angaben dieses Bulletins sind in der Datenbank CRONOS-EUROSTAT gespeichert und können über das Datennetz Euronet „on-line“ abgefragt werden. Weiter detaillierte Angaben nach den Warenverzeichnissen NIMEXE und SITC stehen vierteljährlich auf Mikrofiche zur Verfügung und werden jährlich in den *Analytischen Übersichten des Außenhandels* veröffentlicht.

ΠΡΟΕΙΔΟΠΟΙΗΣΗ

Από τό τεύχος αριθ. 4/1981 τό *Μηνιαίο δελτίο έξωτερικού έμπορίου* παρουσιάζεται μέ τίς ακόλουθες τροποποιήσεις :

Νέα Πηγή

Μέχρι τό τεύχος αριθ. 3 του έτους 1981, οι πίνακες του μηνιαίου δελτίου παρουσιάζονταν μέ βάση ειδικά δεδομένα που είχαν έπεξεργασθεί τά Κράτη μέλη. Από τώρα και στό έξής οι πίνακες θά έκπονούνται από την EUROSTAT (Στατιστική Υπηρεσία των Εύρωπαϊκών Κοινοτήτων) μέ βάση τίς μηνιαίες στατιστικές της NIMEXE που παρέχονται σέ μαγνητικές ταινίες από τά Κράτη μέλη.

Αυτά τά στοιχεία χρησιμοποιούνται έξάλλου και για τά άλλα πονήματα που πραγματοποιεί ή EUROSTAT στον τομέα του έξωτερικού έμπορίου.

Η EUROSTAT θέλει νά εύχαριστήσει τά Κράτη μέλη που, μέ τή γρηγορότερη μετάδοση των βασικών τους στοιχείων, επέτρεψαν την υιοθεσία αυτής της μοναδικής πηγής τροφοδοσίας.

Έπέκταση του πεδίου

Οι πίνακες που αναφέρονται στην Κοινότητα περιλαμβανομένης της Ελλάδας, είναι γνωστοί σαν EUR 10. Τά στοιχεία ΕΝΤΟΣ και ΕΚΤΟΣ ΕΚ έχουν έπεξεργασθεί στη βάση EUR 10 από τό 4ο τρίμηνο του 1978, ώστε νά έπιτρέπουν τίς συγκρίσεις και την παρακολούθηση της εξέλιξως.

Διάδοση

Τά στατιστικά στοιχεία που μεταφέρονται σέ αυτό τό δελτίο είναι αποθηκευμένα στην τράπεζα πληροφοριών CRONOS EUROSTAT. Είναι δυνατή ή προσέγγισή τους « on line » μέσω του δικτύου EURONET. Πιο λεπτομερείς στατιστικές, σύμφωνα μέ τίς όνοματολογίες NIMEXE και ΤΤΔΕ (Τυποποιημένη Ταξινόμηση του Διεθνούς Έμπορίου), είναι διαθέσιμες ανά τρίμηνο σέ μικροφίτσες και έτησίως στις δημοσιεύσεις *Αναλυτικοί πίνακες έξωτερικού έμπορίου*.

NOTICE

As from issue No 4/1981 the *Monthly External Trade Bulletin* will contain the following changes :

New source

Up to and including the third 1981 issue, the tables in the monthly bulletin were based on special statistics compiled by Member States. Henceforward these tables will be prepared by EUROSTAT using NIMEXE statistics transmitted monthly by Member States on magnetic tape.

These data are also used to compile the other EUROSTAT external trade statistics. EUROSTAT would like to take this opportunity to thank all the Member States for the more rapid transmission of basic data which has made the transition to a uniform source possible.

Extension of the survey area

The tables refer to the Community including Greece, known as EUR 10. For the purposes of comparison and monitoring of trends, the series Intra and Extra-EC have been recalculated on the basis of EUR 10 as from the fourth quarter of 1978.

Dissemination

The statistical data included in this bulletin are stored in the data bank CRONOS-Eurostat. They can be consulted on-line via the Euronet data network. More detailed data, in accordance with the NIMEXE and SITC classifications, are available quarterly on microfiche and are published annually in the *Analytical Tables of Foreign Trade*.

AVERTISSEMENT

A partir du n° 4/1981, le *Bulletin mensuel du commerce extérieur* se présente avec les modifications suivantes :

Nouvelle source

Jusqu'au numéro 3 de l'année 1981, les tableaux du bulletin mensuel étaient produits à partir de statistiques spéciales élaborées par les États membres. Dorénavant les tableaux seront établis par EUROSTAT sur la base des données NIMEXE transmises mensuellement sur bandes magnétiques par les États membres.

Ces données servent par ailleurs à l'élaboration des autres statistiques du commerce extérieur réalisées par EUROSTAT.

EUROSTAT tient à remercier les États membres qui, par la transmission plus rapide de leurs données de base, ont permis l'adoption de cette source unique d'alimentation.

Élargissement du champ

Les tableaux se réfèrent à la Communauté Grèce comprise : nommée EUR 10. Afin de permettre les comparaisons et de suivre l'évolution, les données Intra et Extra-CE ont été élaborées sur la base EUR 10 à partir du 4^e trimestre 1978.

Diffusion

Les données statistiques reprises dans ce bulletin sont stockées dans la banque de données CRONOS-EUROSTAT. Elles peuvent être consultées « on-line » via le réseau Euronet. Des statistiques plus détaillées, selon les nomenclatures NIMEXE et CTCL, sont disponibles trimestriellement sur microfiche et annuellement dans les publications *Tableaux analytiques du commerce extérieur*.

AVVERTENZA

A partire dal numero 4/1981 il *Bollettino mensile del commercio estero* viene pubblicato con le seguenti modifiche :

Nuova fonte

Fino al numero 3 dell'anno 1981 le tabelle del bollettino mensile erano prodotte a partire da apposite statistiche elaborate dagli Stati membri. D'ora in poi le tabelle saranno elaborate dall'EUROSTAT sulla base dei dati NIMEXE fornite mensilmente su nastro magnetico dagli Stati membri.

Tali dati vengono d'altronde utilizzati per le altre statistiche del commercio estero elaborate dall'EUROSTAT.

L'ISCE ringrazia gli Stati membri i quali, con una più rapida trasmissione dei loro dati di base, hanno consentito l'adozione di questa fonte unica.

Allargamento del campo considerato

Le tabelle si riferiscono alla Comunità, Grecia compresa, denominata EUR 10. Per consentire i raffronti con gli anni precedenti e poter seguire l'andamento degli scambi, i dati Intra ed Extra-CE sono stati elaborati su base EUR 10 a partire dal 4° trimestre 1978.

Diffusione

I dati statistici riportati nel Bollettino sono immagazzinati nella banca di dati CRONOS-EUROSTAT. Possono essere consultati « on-line » grazie alla rete Euronet. Statistiche più particolareggiate, secondo le nomenclature NIMEXE e CTCI, sono disponibili trimestralmente su microschede e annualmente nelle pubblicazioni *Tavole analitiche del commercio estero*.

NOTA BENE

Met ingang van nr. 4/1981 wordt het *Maandbulletin van de buitenlandse handel* op de volgende punten gewijzigd :

Nieuwe bron

De tabellen in het maandelijks bulletin werden voor de bulletins tot en met nummer 3 van 1981 opgesteld aan de hand van door de Lid-Staten speciaal hiervoor uitgewerkte statistieken. Voortaan zal EUROSTAT de tabellen opstellen op basis van de NIMEXE-gegevens, die op magneetband maandelijks door de Lid-Staten worden verstrekt.

Deze worden ook voor de uitwerking van de andere statistieken van de buitenlandse handel van het EUROSTAT gebruikt.

Het EUROSTAT wil van deze gelegenheid gebruik maken om alle Lid-Staten te bedanken voor de snellere toezending van de basisgegevens, waardoor thans nog maar van een enkele bron gebruik behoeft te worden gemaakt.

Uitbreiding van het waarnemingsgebied

De tabellen hebben betrekking op de gehele Gemeenschap, met inbegrip van Griekenland : EUR 10. Om vergelijkingen te kunnen maken en de ontwikkeling te kunnen volgen zijn de reeksen intra- en extra-EG vanaf het 4^e kwartaal 1978 opnieuw berekend, en wel op basis van EUR 10.

Verspreiding

De statistische gegevens uit dit bulletin zijn opgeslagen in de gegevensbank CRONOS-EUROSTAT. Zij kunnen via het netwerk Euronet rechtstreeks worden geraadpleegd.

Vollediger cijfermateriaal volgens de goederennomenclaturen NIMEXE en TCIH wordt ieder kwartaal op microfiche ter beschikking gesteld en jaarlijks in de *Analytische tabellen van de buitenlandse handel* gepubliceerd.

1. *Ensartede metoder for udarbejdelsen af statistikken over Fællesskabets udenrigshandel og over samhandelen mellem dets medlemsstater*

Siden 1. januar 1978 finder bestemmelserne i Rådets forordning (EØF) nr. 1736/75 om statistik over Fællesskabets udenrigshandel og over samhandelen mellem dets medlemsstater anvendelse i alle medlemsstater. Fra dette tidspunkt er alle statistikker over udenrigshandelen, som publiceres af EUROSTAT i modsætning til tidligere praksis i overensstemmelse med fælles principper (med undtagelse af nogle få særlige varebevægelser, der endnu ikke er harmoniseret, som f.eks. proviant, returgods, international fællesproduktion, postforsendelser, sortimenter o.l.). Harmoniseringen af begreber og definitioner fører uundgåeligt til en ændring af statistikkenes kildeværdi og samtidig til, at tidsrækkernes ensartethed i et vist omfang afbrydes — et forhold, der især er vigtigt ved analyser over længere tidsrum.

2. *Kilder*

Eneste kilde for fællesskabsstatistikken er de resultater, som medlemsstaterne tilsender EUROSTAT i standardiseret form.

3. *Referenceperiode*

Kalendermåneden gælder principielt som referenceperiode.

4. *Indhold*

Statistikken over Fællesskabets udenrigshandel og over samhandelen mellem dets medlemsstater omfatter alle varer, der

- tilføres eller fraføres Fællesskabets statistikområde,
- bevæger sig mellem medlemsstaternes statistikområder.

5. *Registreringssystem*

Resultaterne af fællesskabsstatistikken vedrører specialhandelen.

Denne omfatter

- dels direkte indførsler og indførsler fra toldoplæg til fri omsætning samt indførsler til aktiv forædling og efter passiv forædling efter tilladelse fra toldmyndighederne,
- dels udførsler fra fri omsætning efter aktiv forædling og til passiv forædling efter tilladelse fra toldmyndighederne.

6. *Fritagelser og forenklinger*

Fællesskabsstatistikken indeholder ingen oplysninger om varer,

- der er opført på fritagelseslisten i bilag B til ovennævnte forordning (f. eks. legale betalingsmidler, varer til diplomatiske repræsentationer og lignende, visse ind- og udførsler af midlertidig karakter osv.),
- hvis værdi eller vægt ikke når op på den nationale statistiske tærskel, der er fastlagt i henhold til artikel 24,
- for hvilke der gælder særlige bestemmelser (f. eks. visse reparationer, forsendelser til og fra egne eller fremmede væbnede styrker, monetært guld osv.).

7. *Statistikområde*

Fællesskabets statistikområde omfatter Fællesskabets toldområde med undtagelse af de oversøiske franske departementer og Grønland. Forbundsrepublikken Tysklands statistik og dermed fællesskabsstatistikken omfatter også Vestberlin.

Handelen mellem Forbundsrepublikken Tyskland og Den tyske demokratiske Republik registreres ikke i Forbundsrepublikken

Tysklands statistik over udenrigshandelen og altså heller ikke i fællesskabsstatistikken.

Kontinentalsoklen regnes med til territoriet i den stat, der gør krav på den.

8. *Varefortegnelser*

I nærværende publikation er resultaterne, alt efter det enkelte tilfælde, opdelt i dele (eller sammengrupperede dele), afdelinger eller grupper i henhold til den internationale varefortegnelse for udenrigshandelen (SITC, rev. 2).

I de årlige publikationer »analytiske tabeller NIMEXE« og »analytiske tabeller SITC« vil man finde mere detaljerede opdelinger i henhold til den statistiske varefortegnelse for Fællesskabets udenrigshandel og for samhandelen mellem dets medlemsstater (NIMEXE) og i henhold til standardklassifikationen for international handel (SITC).

9. *Oprindelses- og bestemmelsesområde*

Ved indførsel angives:

- oprindelseslandet for varer med oprindelse i tredjelande, der ikke frit kan omsættes i Fællesskabet;
- forsendelseslandet for varer med oprindelse i andre medlemsstater (dvs. varer, der er fremstillet eller frit kan omsættes dér);

Ved udførsel angives bestemmelseslandet.

10. *Landefortegnelse*

Fællesskabsresultaterne opdeles efter oprindelses-, forsendelses- og bestemmelsesland på grundlag af den statistiske landefortegnelse for Fællesskabets udenrigshandel og for samhandelen mellem dets medlemsstater: GEONOM.

11. *Værdi*

Ved indførsel er den statistiske værdi lig med toldværdien eller (f. eks. ved indførsel fra andre medlemsstater) lig med en værdi, der fastsættes på samme måde som toldværdien (cif).

Ved udførsel er varernes statistiske værdi lig med den værdi, som varerne har på det sted eller det tidspunkt, hvor de udføres fra udførselsmedlemsstatens statistikområde (fob).

Priserne er angivet i europæiske regningsenheder (ECU) svarende til den ved Kommissionens beslutning nr. 3289/75/EKSF af 18.12.1975, fastlagte definition (EFT L 327 af 19.12.1975, s. 4). Sidst i hæftet findes en tabel med de anvendte omregningskurser.

12. *Kvantum*

Nettovægten angives for alle varer.

13. *Tidsskrift*

»Månedlig bulletin over Udenrigshandelen« har til formål at give hurtig oplysning om den kortfristede udvikling af Fællesskabets udenrigshandel, samt om samhandelen mellem dets medlemsstater, såvel som om Fællesskabets stilling i handelen med tredjelande.

Der offentliggøres her måneds- og kvartalsresultater, opdelt efter oprindelseslande i henhold til artikel 9 og bestemmelsesland dels efter varer eller efter landområder og varekategorier. Årsresultaterne offentliggøres i særlige årbøger eller i tillæg til månedshæfterne. Alle værdiangivelser vedrører specialhandelen

Udviklingen i handelen fordelt på SITC dele :

GRAFISK FREMSTILLING
EF's handel med Indien
Indeks for enhedsværdier

1
2

SPECIALTABEL

DE EUROPÆISKE FÆLLESSKABERS HANDEL

Summariske tal for handelen på lande :

Tab. 1 :
Kvartalsoplysninger : import, eksport, handelsbalance

4

Tab. 2 :
Månedsoplysninger : Import
Eksport
Handelsbalance

5
6
7

Summariske tal for handelen fordelt på varer :

Tab. 3 :
Kvartalsoplysninger : EF

8

Tab. 4 :
Månedsoplysninger : EF

9

Tab. 5 :
Kvartalsoplysninger : EF og medlemslande (4 gange årligt)

14

Indeks :
Tab. 6 :
Kvantumsindeks og værdiindeks

12

Indeks for enhedsværdier, bytteforholdet og kvantumsindeks for forholdet mellem eksport og import

14

Udviklingen i handelen, i alt, intra- og extra-EF :

Tab. 7 :
I alt
Intra-EF (EUR 10)
Extra-EF (EUR 10)
Handelsbalance (EUR 10)

16
18
19
20

Tab. 8 :
Intra-EF fordelt på medlemslandene

21

Udviklingen i handelen med de vigtigste landeområder :

Tab. 9 :
Lande i klasse 1
EFTA
USA
Lande i klasse 2
ACP
Østeuropa
Middelhavsområdet
OPEC-landene
Latinamerika
ASEAN-landene

26
27
28
29
30
31
32
33
34
35

Handelen fordelt på handelspartnere :

Tab. 10 :
Månedlig akkumulerede tal
Månedstal

1
2
3

Tab. 11 :
0 : Næringsmidler, levende dyr

36

1 : Drikkevarer og tobak

38

2 : Råstoffer, ikke spiselige

40

3 : Mineralske brændselsstoffer

42

4 : Olier, fødestoffer og voks

44

5 : Kemiske produkter

46

6 : Bearbejdede varer fordelt efter materialets art

48

7 : Maskiner og transportmidler

50

8 : Bearbejdede varer, i. a. n.

52

Tab. 12 :
Kvartalsvis akkumuleret (4 gange årligt)

Tab. 13 :
Handelen fordelt på SITC grupper :
Månedstal

TREDJELANDENES HANDEL

Tab. 14 :
Udviklingen i de vigtigste tredjelands samlede handel og handel med EF (EUR 10)

54

Tab. 15 :
OMREGNINGSKURSER

58

GEONOMENKLATUR 1981

60

Specialtabeller offentliggjort i tidligere hæfter

EF-landenes handel fordelt på varegrupper og vigtigste lande

	År	Nr.
januar-december 1980	1981	4
januar-december 1979	1980	5
januar-december 1978	1979	6
januar-december 1977	1978	5
januar-december 1976	1977	4
januar-december 1975	1976	5
januar-december 1973/1974	1975	9

EF's handel med landbrugsprodukter :
A : Samlet oversigt over udviklingen fra 1977-1979
1976-1978

	1980	1979
	6	6

B : De vigtigste varekategorier

	1981	1980	1980
	11	2	9
	11	9	5

C : Varer underkastet reglerne for de fælles landbrugsordninger

	1981	1981	1981	1980
	11	3	1	5

EF's handel med råolie og råolieprodukter

	1981	1981	1980
	11	2	6

Fodnoter

Tab. 1 + 2, Note 1
Alle oplysninger i denne publikation, der omhandler handelen mellem Forbundsrepublikken Tyskland og EF, omfatter ikke den i denne tabel anførte interzonehandel, dvs. handelen mellem FR Tyskland og Den tyske demokratiske Republik og Østberlin

- Note 2
— = Merindførsel

Tab. 6, Note 1
Basis for de i tabel 6 angivne kvantums- og enheds værdiindekser for medlemsstaterne er de nationale indekser (for Belgien-Luxembourg og Danmarks vedkommende enheds værdiindekser, for de andre medlemsstater kvantumsindekser), som er omregnet til ECU med 1975 som basis. For Belgien-Luxembourg og Danmarks vedkommende er mængdeindekset udregnet som kvotienten mellem værdi- og enheds værdiindekset, for de øvrige landes vedkommende er enheds værdiindekset udregnet som kvotienten mellem værdi- og kvantumsindekset. Indekserne for Fællesskabet (EUR 10) fremtræder som et vægtet gennemsnit af medlemsstaternes indekser.

Tab. 7, Note 1
— = Merindførsel

Tab. 8, Note 1
På basis af indførselen

Tab. 9, Note 1
Se note 1 til tabel 1
Tab. 10+12, Note 1
Se note 1 til tabel 1

- Note 2
Teknisk note :
På grund af den interne opstilling, der er benyttet ved denne behandling, har tallene til højre efter 7. række ikke længere betydning for tal over ca. 16 mio (=2²⁴).

Tab. 15, Note 1
ECU er en regningsenhed baseret på en »kurv af valutaer« i form af en vis mængde af hver af Fællesskabets valutaer ; sammenvæjningen er foretaget på grundlag af hver medlemsstats gennemsnitlige bruttonationalindkomst og samhandel med de øvrige medlemsstater i 5-årsperioden 1969-1973. I sammenvæjningen indgår desuden for hver valuta det pågældende lands andel i Fællesskabets kortfristede monetære støtte mellem centralbankerne (jf. EFT L 327 af 19.12.1975, s. 4).

- Note 2
Omregningskurser anvendt af De forenede Nationers statistiske Kontor. (Vægtet gennemsnit, hvis der anvendes forskellige kurser ved import og eksport).

Tegn og forkortelser

- 0 : Mindre end det halve af den anvendte enhed
- Ø : Gennemsnit pr. måned
- Mio : Million
- Mrd : Millard
- ECU : Europæisk valutaenhed
- USD : US-dollars
- EC-CE : De europæiske Fællesskaber
- EUR-10 : EF-medlemsstaterne i alt
- Belg.-Lux. : BLØU-Belgisk-Luxembourgsk økonomiske Union
- EUROSTAT : De europæiske Fællesskabers statistiske Kontor
- SITC/CTCI : International varefortegnelse for udenrigshandelen

Vorbemerkungen

1. Einheitliche Methodologie in der Statistik des Außenhandels der Gemeinschaft und des Handels zwischen ihren Mitgliedstaaten

Seit 1. Januar 1978 wenden sämtliche Mitgliedstaaten die in der Verordnung (EWG) Nr. 1736/75 des Rates über die Statistik des Außenhandels der Gemeinschaft und des Handels zwischen ihren Mitgliedstaaten festgelegten Vorschriften an. Die von diesem Zeitpunkt ab durch EUROSTAT veröffentlichten Außenhandelsstatistiken folgen somit, im Unterschied zur bisherigen Praxis (bis auf wenige, noch nicht harmonisierte, besondere Warenbewegungen wie Schiffs- und Luftfahrzeugbedarf, Rückwaren, internationale Gemeinschaftsproduktionen, Postpakete, Sortimente und ähnliches), einheitlichen Grundsätzen. Unvermeidlicherweise führt die Harmonisierung der Begriffe und Definitionen zu einer Änderung des Aussagewertes der Statistik und mithin in gewissem Umfang zu einer Unterbrechung der Homogenität der Zeitreihen — ein Sachverhalt, der besonders bei Analysen über längere Zeiträume zu beachten ist.

2. Quellen

Ausschließliche Quelle für die Gemeinschaftsstatistik sind die Ergebnisse, die EUROSTAT durch die Mitgliedstaaten in standardisierter Form übermittelt werden.

3. Berichtszeitraum

Berichtszeitraum ist grundsätzlich der Kalendermonat.

4. Gegenstand

Gegenstand der Statistik des Außenhandels der Gemeinschaft und des Handels zwischen ihren Mitgliedstaaten sind alle Waren, die

- in das statistische Erhebungsgebiet der Gemeinschaft gelangen oder es verlassen,
- aus dem statistischen Erhebungsgebiet eines Mitgliedstaates in das eines anderen verbracht werden.

5. Erfassungssystem

Die Ergebnisse der Gemeinschaftsstatistik beziehen sich auf den Spezialhandel.

Dieser umfaßt

- einerseits die unmittelbare Einfuhr und die Einfuhr aus Lagern in den freien Verkehr, die Einfuhr zur zollamtlich bewilligten aktiven Veredlung und die Einfuhr nach zollamtlich bewilligter passiver Veredlung,
- andererseits die Ausfuhr aus dem freien Verkehr, nach zollamtlich bewilligter aktiver Veredlung und zur zollamtlich bewilligten passiven Veredlung.

6. Befreiungen und Vereinfachungen

In der Gemeinschaftsstatistik werden keine Angaben aufbereitet für Waren,

- die in der Befreiungsliste des Anhangs B der genannten Verordnung aufgeführt sind (z. B. gesetzliche Zahlungsmittel, Waren für diplomatische und ähnliche Zwecke, bestimmte Ein- und Ausfuhren vorübergehenden Charakters usw.),
- deren Wert oder Gewicht die aufgrund von Artikel 24 derselben Verordnung definierte nationale Schwelle nicht erreichen,
- für welche besondere Bestimmungen gelten (z. B. bestimmte Reparaturen, bestimmte Transaktionen eigener oder ausländischer Streitkräfte, Währungsgold usw.).

7. Erhebungsgebiet

Das statistische Erhebungsgebiet der Gemeinschaft umfaßt das Zollgebiet der Gemeinschaft, mit Ausnahme der französischen Überseedepartements und Grönlands. Das statistische Erhebungsgebiet der Bundesrepublik Deutschland und mithin der

Gemeinschaft schließt das Gebiet von West-Berlin ein.

Der Handel zwischen der Bundesrepublik Deutschland und der Deutschen Demokratischen Republik ist in der Außenhandelsstatistik der Bundesrepublik Deutschland und mithin in der Gemeinschaftsstatistik nicht erfaßt.

Der Festlandssockel wird zum statistischen Erhebungsgebiet des Staates gerechnet, der ihn beansprucht.

8. Warenverzeichnis

In der vorliegenden Veröffentlichung sind die Ergebnisse nach Teilen, Abschnitten oder Gruppen des Internationalen Warenverzeichnisses für den Außenhandel (SITC, Rev. 2) aufgliedert enthalten.

Detailliertere Aufgliederungen nach dem Warenverzeichnis für die Statistik des Außenhandels der Gemeinschaft und des Handels zwischen den Mitgliedstaaten (NIMEXE) und nach den Untergruppen des Internationalen Warenverzeichnisses für den Außenhandel (SITC) finden sich in den jährlichen Veröffentlichungen „Analytische Übersichten NIMEXE“ und „Analytische Übersichten SITC“.

9. Bezugs- und Absatzgebiet

- Nachgewiesen wird bei der Einfuhr für die aus dritten Ländern stammenden Waren, die sich in der Gemeinschaft nicht im freien Verkehr befinden, das Ursprungsland;
- für die aus dritten Ländern oder aus Mitgliedstaaten stammenden Waren, die sich im freien Verkehr der Gemeinschaft befinden, das Versendungsland;
- bei der Ausfuhr das Bestimmungsland.

10. Länderverzeichnis

Die Gemeinschaftsergebnisse werden nach Ursprungs-, Versendungs- und Bestimmungsländern aufgliedert aufgrund des Länderverzeichnisses für die Statistik des Außenhandels der Gemeinschaft und des Handels zwischen ihren Mitgliedstaaten: GEONOM.

11. Wert

Bei der Einfuhr ist der statistische Wert gleich dem Zollwert oder gleich einem Wert, der analog zum Zollwert bestimmt wird (z. B. bei der Einfuhr aus anderen Mitgliedstaaten) (cif).

Bei der Ausfuhr ist der statistische Wert gleich dem Wert, den die Waren am Ort und zum Zeitpunkt ihres Verbringens aus dem statistischen Erhebungsgebiet des Ausfuhrmitgliedstaates haben (fob).

Die Werte werden in Europäischen Rechnungseinheiten (ECU) in der durch die Entscheidung Nr. 3289/75/EGKS der Kommission vom 18. Dezember 1975 festgelegten Definition (ABI. L 327 vom 19.12.1975, S. 4) ausgedrückt. Eine Tabelle mit den verwendeten Umrechnungskursen befindet sich am Ende des Heftes.

12. Mengen

Nachgewiesen wird das Eigen- bzw. Reingewicht der Waren.

13. Veröffentlichung

Das „Monatsbulletin der Außenhandelsstatistik“ dient der möglichst schnellen Berichterstattung über die kurzfristige Entwicklung des Außenhandels der Gemeinschaft und des Handels zwischen ihren Mitgliedstaaten sowie über die Stellung der Gemeinschaft im Handel der Drittländer.

Ausgewiesen werden Monats- und Vierteljahresergebnisse, aufgliedert nach Ursprungsländern gemäß Artikel 9 und Bestimmungsländern nach Waren und nach Zonen und Warenkategorien. Jahreszahlen bleiben besonderen Jahrbüchern oder Beilagen zum Monatsheft vorbehalten. Alle Angaben beziehen sich auf den Spezialhandel.

Inhaltsverzeichnis

Seite

Seite

GRAPHISCHE DARSTELLUNGEN

Handel der EG mit Indien
Indizes der Durchschnittswerte

1
2

SONDERÜBERSICHT

HANDEL DER EUROPÄISCHEN GEMEINSCHAFT

Gesamtüberblick des Handels nach Ländern :

Tab. 1 :
Vierteljährlich : Einfuhr, Ausfuhr, Handelsbilanz

Tab. 2 :
Monatlich : Einfuhr
Ausfuhr
Handelsbilanz

4
5
6
7

Gesamtüberblick des Handels nach Waren :

Tab. 3 :
Vierteljährlich : EG

Tab. 4 :
Monatlich : EG

Tab. 5 :
Vierteljährlich : EG und Mitgliedstaaten
(viermal im Jahr)

8
9

Indizes :

Tab. 6 :
Indizes des Volumens und der tatsächlichen Werte

Indizes der Durchschnittswerte, Terms of Trade und der Volumenverhältnisse

12
14

Entwicklung des Handels, insgesamt, Intra- und Extra-EG :

Tab. 7 :
Insgesamt
Intra-EG (EUR 10)
Extra-EG (EUR 10)
Handelsbilanz (EUR 10)

Tab. 8 :
Intra-EG nach Mitgliedstaaten

16
18
19
20
21

Entwicklung des Handels mit den wichtigsten Gebieten :

Tab. 9 :
Länder der Klasse 1
EFTA
Vereinigte Staaten
Länder der Klasse 2
AKP
Osteuropa
Mittelmeerbecken
OPEC-Länder
Lateinamerika
ASEAN-Länder

26
27
28
29
30
31
32
33
34
35

Handel nach Partnerländern :

Tab. 10 :
Monatlich kumuliert
Monatlich

Entwicklung des Handels nach SITC-Teilen :

Tab. 11 :
0 : Nahrungsmittel, lebende Tiere

1 : Getränke und Tabak
2 : Rohstoffe
3 : Brennstoffe
4 : Öle, Fette und Wachse
5 : Chemische Erzeugnisse
6 : Bearbeitete Waren, nach Beschaffenheit gegliedert
7 : Maschinen und Fahrzeuge
8 : Verschiedene bearbeitete Waren

Tab. 12 :
Vierteljährlich kumuliert
(viermal im Jahr)

Tab. 13 :
Handel nach SITC-Gruppen :
Monatlich

HANDEL DER DRITTEN LÄNDER

Tab. 14 :
Entwicklung des Handels der wichtigsten Drittländer insgesamt und mit der EG (EUR 10)

Tab. 15 :
UMRECHNUNGSKURSE

GEONOMENKLATUR 1981

Sonderübersichten

in früheren Heften veröffentlicht

Handel der Mitgliedstaaten der EG nach Warenklassen und wichtigsten Ländern

Januar-Dezember 1980
Januar-Dezember 1979
Januar-Dezember 1978
Januar-Dezember 1977
Januar-Dezember 1976
Januar-Dezember 1975
Januar-Dezember 1973/1974

Handel der EG mit landwirtschaftlichen Erzeugnissen :

A : Gesamtüberblick der Entwicklung
1977-1979
1976-1978

B : Wichtige Warenkategorien
1981
1981
1980
1980

C : Erzeugnisse, die den gemeinschaftlichen Agrarverordnungen unterliegen
1981
1981
1981
1980

Handel der EG mit Erdöl und Erdölprodukten
1981
1981
1980

Fußnoten

Tab. 1 + 2, - Note 1
Alle Angaben dieser Veröffentlichung über den Handel der Bundesrepublik Deutschland und der EG enthalten nicht den in dieser Tabelle aufgeführten Interzonenhandel, d.h. den Handel der BR Deutschland mit der Deutschen Demokratischen Republik und Berlin (Ost).

- Note 2
— = Einfuhrüberschuß.

Tab. 6, Note 1
Basis für die Volumen- und Durchschnittswertindizes der Mitgliedstaaten in Tab. 6 sind die nationalen Indizes (für Belgien-Luxemburg und Dänemark Durchschnittswertindizes, für die anderen Mitgliedstaaten Volumenindizes), die in ECU umgerechnet und auf das Jahr 1975 umbasiert werden. Für Belgien-Luxemburg und Dänemark errechnet sich der Volumenindex als Quotient aus Wert- und Durchschnittswertindex, für die übrigen Länder errechnet sich der Durchschnittswertindex als Quotient aus Wert- und Volumenindex. Die Indizes für die Gemeinschaft (EUR 10) ergeben sich als gewogenes Mittel der Indizes der Mitgliedstaaten.

Tab. 7, Note 1
— = Einfuhrüberschuß.

Tab. 8, Note 1
Auf Basis der Einfuhr.

Tab. 9, Note 1
Siehe Note 1 der Tabelle 1.
Tab. 10+12, Note 1
Siehe Note 1 der Tabelle 1.

- Note 2
Technischer Hinweis :
Aufgrund der internen Aufbereitungswweise sind Ziffern rechts von der siebenten Stelle bei Zahlen über rund 16 Millionen (= 2²⁴) nicht mehr signifikant.

Tab. 15, Note 1
Die ECU ist eine „Währungskorb“-Einheit auf der Grundlage fester Beträge für jede Gemeinschaftswährung; als Wägungselemente dienen Fünfjahresdurchschnitte (1969-1973) des Bruttosozialprodukts und des innergemeinschaftlichen Handels jedes Mitgliedstaates. Diese Wägung berücksichtigt für die einzelnen Währungen auch den Anteil des betreffenden Landes an dem kurzfristigen monetären Bestand zwischen den Zentralbanken der Gemeinschaft (s. ABL. L 327 vom 19.12.1975, S.4).

- Note 2
Umrechnungskurse des Statistischen Amtes der Vereinten Nationen. (Bei unterschiedlichen Kursen für Ein- und Ausfuhr gewogene Durchschnitte.)

Zeichen und Abkürzungen

0 : Weniger als die Hälfte der verwendeten Einheit
Ø : Monatsdurchschnitt
Mio : Million
Mrd : Milliarde
ECU : Europäische Währungseinheit
USD : US-Dollar
EC-CE : Europäische Gemeinschaft
EUR 10 : Summe der Mitgliedstaaten der EG
Belg.-Lux : BLWU - Belgisch-Luxemburgische Wirtschaftsunion
EUROSTAT : Statistisches Amt der Europäischen Gemeinschaften
SITC/CTCI : Internationales Warenverzeichnis für den Außenhandel

1. Ένιαία στατιστική μεθοδολογία του εξωτερικού εμπορίου της Κοινότητας και του εμπορίου μεταξύ των Κρατών μελών

Από την 1η Ιανουαρίου 1978, όλα τα Κράτη μέλη εφαρμόζουν τις διατάξεις του κανονισμού του Συμβουλίου (ΕΟΚ) με αριθ. 1736/75 που αφορούν τη στατιστική του εξωτερικού εμπορίου της Κοινότητας και του εμπορίου μεταξύ των Κρατών μελών. Από την ημερομηνία αυτή το EUROSTAT τροποποίησε τις μεθόδους που εφαρμόζει και δημοσιεύει όλα τα στατιστικά στοιχεία που αφορούν το εξωτερικό εμπόριο σύμφωνα με ενιαίες αρχές (με εξαίρεση περιορισμένων ειδικών διακινήσεων αγαθών όπως εφόδια πλοίων και αεροπλάνων, επιστρεφόμενα εμπορεύματα, προϊόντα συμπαραγωγής, ταχυδρομικά δέματα, διάφορες συλλογές κ.λπ. που δεν έχουν ακόμη τυποποιηθεί). Η τυποποίηση των έννοιων και των όρισμών οδηγεί αναπόφευκτα σε μεταβολή του πληροφοριακού περιεχομένου των στατιστικών, με συνέπεια τη διακοπή (μιάς ορισμένης εκτάσεως) της ομοιογένειας των χρονολογικών σειρών, γεγονός που πρέπει να ληφθεί υπόψη ιδιαίτερα στις αναλύσεις που καλύπτουν έκτεταμένες περιόδους.

2. Πηγές

Η μόνη πηγή για τη στατιστική της Κοινότητας είναι τα δεδομένα που τα Κράτη μέλη κοινοποιούν στο EUROSTAT με ενιαία ταξινόμηση.

3. Περίοδος αναφοράς

Η περίοδος αναφοράς είναι κανονικά ο ημερολογιακός μήνας.

4. Αντικείμενο

Η στατιστική του εξωτερικού εμπορίου της Κοινότητας και η στατιστική του εμπορίου μεταξύ των Κρατών μελών περιλαμβάνει όλα τα εμπορεύματα τα οποία:

- εισάγονται ή εξάγονται από το στατιστικό έδαφος της Κοινότητας.
- διακινούνται μεταξύ των στατιστικών εδαφών των Κρατών μελών.

5. Σύστημα καταγραφής

Τα στοιχεία της στατιστικής της Κοινότητας αναφέρονται στο ειδικό εμπόριο, το οποίο περιλαμβάνει:

- Τα εμπορεύματα που εισάγονται άπευθειας από το εξωτερικό και από άποθηκες αποταμιεύσεως για ελεύθερη κυκλοφορία, τα εμπορεύματα που εισάγονται για ένεργητική τελειοποίηση και τα εμπορεύματα που εισάγονται μετά από παθητική τελειοποίηση (τελωνιακό καθεστώς).
- Τα εμπορεύματα ελεύθερης κυκλοφορίας που εξάγονται, τα εμπορεύματα που εξάγονται μετά από ένεργητική τελειοποίηση και τα εμπορεύματα που εξάγονται για παθητική τελειοποίηση (τελωνιακό καθεστώς).

6. Εξαιρέσεις και άπλοποιημένες διαδικασίες

Η στατιστική της Κοινότητας δεν έπεξεργάζεται στοιχεία που αφορούν εμπορεύματα τα οποία:

- περιέχονται στον πίνακα εξαιρέσεων του παραρτήματος "β" του παραπάνω κανονισμού (π.χ. κυκλοφορούντα νομίσματα, είδη διπλωματικής ή ανάλογης χρήσεως, είδη που εισάγονται και εξάγονται σε προσωρινή βάση, κ.λπ.).
- έχουν αξία ή βάρος που είναι κατώτερα από το εθνικό στατιστικό κατώφλι όπως ορίζεται από το άρθρο 24 του κανονισμού.
- υπόκεινται σε ειδικές διατάξεις (π.χ. εμπορεύματα για ορισμένες επισκευές, ορισμένα στρατιωτικά εφόδια των εθνικών ή ξένων ενόπλων δυνάμεων, νομισματικός χρυσός κ.λπ.).

7. Στατιστικό έδαφος

Το στατιστικό έδαφος της Κοινότητας περιλαμβάνει το τελωνιακό έδαφος της Κοινότητας με εξαίρεση τα γαλλικά υπερπόντια εδάφη και τη Γροιλανδία. Το στατιστικό έδαφος της Όμοσπονδιακής Δημοκρατίας της Γερμανίας, και συνεπώς της Κοινότητας, περιλαμβάνει το έδαφος του Δυτικού Βερολίνου. Το εμπόριο μεταξύ της Όμο-

σπονδιακής Δημοκρατίας της Γερμανίας και της Λαϊκής Δημοκρατίας της Γερμανίας δεν περιλαμβάνεται στη στατιστική εξωτερικού εμπορίου της Όμοσπονδιακής Δημοκρατίας της Γερμανίας και έπομένως ούτε στη στατιστική της Κοινότητας. Η ηπειρωτική ύφαλοκρηπίδα θεωρείται ότι ανήκει στο στατιστικό έδαφος του κράτους το οποίο τη διεκδικεί.

8. Ονοματολογία εμπορευμάτων

Στην παρούσα δημοσίευση, τα στοιχεία ταξινομούνται σε κατηγορίες, τμήματα ή ομάδες σύμφωνα με τη δεύτερη αναθεωρημένη Τυποποιημένη Ταξινόμηση του Διεθνούς Έμπορίου (SITC).

Περισσότερο αναλυτική ταξινόμηση, σύμφωνα με την Όνοματολογία των Έμπορευμάτων για τη Στατιστική του Έξωτερικού Έμπορίου της Κοινότητας και τη Στατιστική του Έμπορίου μεταξύ των Κρατών μελών (NIMEXE) καθώς και σύμφωνα με τις υπομονάδες της Τυποποιημένης Ταξινόμησης του Διεθνούς Έμπορίου (SITC), είναι δυνατό να αναζητηθεί στις έτησιες δημοσιεύσεις: « Αναλυτικοί πίνακες NIMEXE » και « αναλυτικοί πίνακες SITC ».

9. Χώρες καταγωγής, άποστολής και προορισμού

Κατά την εισαγωγή εμπορευμάτων: α) που προέρχονται από τρίτες χώρες και τα οποία δεν τελούν σε ελεύθερη κυκλοφορία μέσα στην Κοινότητα, καταγράφεται η χώρα καταγωγής· β) που προέρχονται από τρίτες χώρες ή από Κράτη μέλη και τα οποία τελούν σε ελεύθερη κυκλοφορία μέσα στην Κοινότητα, καταγράφεται η χώρα άποστολής. Κατά την εξαγωγή εμπορευμάτων καταγράφεται η χώρα προορισμού.

10. Γεωγραφική όνοματολογία

Τα στοιχεία της στατιστικής της Κοινότητας κατανέμονται κατά χώρες καταγωγής, άποστολής και προορισμού σύμφωνα με τη Γεωγραφική Όνοματολογία για τη Στατιστική του Έξωτερικού Έμπορίου της Κοινότητας και του Έμπορίου μεταξύ των Κρατών μελών, σε σύμπτυξη GEONOM.

11. Άξια

Η στατιστική άξια των εισαγομένων εμπορευμάτων ίσούται με τη δασμολογητέα άξια ή με την άξια που καθορίζεται με βάση την έννοια της δασμολογητέας άξιας (π.χ. για εισαγωγές από άλλα Κράτη μέλη) (C.I.F.).

Η στατιστική άξια των εξαγομένων εμπορευμάτων ίσούται με την άξια που έχουν τα εμπορεύματα στον τόπο και το χρόνο που εγκαταλείπουν το στατιστικό έδαφος του « εξάγοντος » Κράτους μέλους (F.O.B.).

Η άξια υπολογίζεται σε Εύρωπαϊκές Λογιστικές Μονάδες (ECU), σύμφωνα με τον όρισμό που έχει αποδεχθεί η Έπιτροπή με την απόφαση της 3289-75-ΕΚΑΧ της 18ης Δεκεμβρίου 1975 (τεύχος L 327 της Επίσημης Έφημερίδας της 19.12.1975, σελ. 4). Στο τέλος του δημοσιεύματος υπάρχει πίνακας με τις τιμές μετατροπής συναλλάγματος που χρησιμοποιούνται.

12. Ποσότητα

Καταγράφεται το καθαρό βάρος όλων των εμπορευμάτων.

13. Δημοσίευση

Το « Μηνιαίο Δελτίο Έξωτερικού Έμπορίου » έχει σκοπό να πληροφορήσει, όσο νωρίτερα είναι δυνατό, για τη βραχυπρόθεσμη εξέλιξη του εξωτερικού εμπορίου της Κοινότητας και του εμπορίου μεταξύ των Κρατών μελών καθώς και για τη θέση της Κοινότητας στο εμπόριο μεταξύ τρίτων χωρών.

Δημοσιεύει, μηνιαία και τριμηνιαία, στοιχεία ταξινομημένα κατά χώρα καταγωγής και προορισμού σύμφωνα με την παράγραφο 9, κατά προϊόν και κατά ζώνες και κατηγορίες προϊόντων. Τα έτησια στοιχεία δημοσιεύονται σε ειδικές εκδόσεις ή παραρτήματα του μηνιαίου Δελτίου. Όλα τα στοιχεία αφορούν το ειδικό εμπόριο.

Πίνακας περιεχομένων

Σελίδα

Σελίδα

ΔΙΑΓΡΑΜΜΑΤΑ

1 'Εμπόριο τών Ε.Κ. μέ τήν 'Ινδία
2 Δείκτες μέσης τιμής

ΕΙΔΙΚΟΣ ΠΙΝΑΚΑΣ

ΕΜΠΟΡΙΟ ΤΗΣ ΕΥΡΩΠΑΪΚΗΣ ΚΟΙΝΟΤΗΤΑΣ

Γενική περίληψη του εμπορίου κατά χώρα :

4 Πίν. 1:
Τριμηνιαία στοιχεία: Εισαγωγές, εξαγωγές, εμπορικό ισοζύγιο

5 Πίν. 2:
Μηνιαία στοιχεία : Εισαγωγές
6 'Εξαγωγές
7 'Εμπορικό ισοζύγιο

Γενική περίληψη του εμπορίου κατά προϊόντα :

8 Πίν. 3:
Τριμηνιαία στοιχεία ΕΚ

9 Πίν. 4:
Μηνιαία στοιχεία: ΕΚ

Πίν. 5:
Τριμηνιαία στοιχεία ΕΚ καί Κράτη μέλη
(4 φορές τό χρόνο)

Δείκτες:

12 Πίν. 6:
Δείκτες όγκου καί άξιας

14 Δείκτης μέσης άξιας, όροι εμπορίου καί σχέση όγκων

Τάσεις του εμπορίου, συνολικού, έσωτερικού καί έξωτερικού τής ΕΚ :

16 Πίν. 7:
Συνολικό
18 'Εσωτερικό τής ΕΚ (τών 10)
19 'Εξωτερικό τής ΕΚ (τών 10)
20 'Εμπορικό ισοζύγιο (τών 10)

21 Πίν. 8:
'Εσωτερικό τής ΕΚ κατά Κράτος μέλος

Τάσεις του εμπορίου μέ τίς κύριες ζώνες :

26 Πίν. 9:
Χώρες 1ης τάξεως
27 Εύρωπαϊκή Ζώνη 'Ελευθέρων Συναλλαγών (ΕΕΤΑ)
28 'Ηνωμένες Πολιτείες
29 Χώρες 2ης τάξεως
30 Χώρες τής 'Αφρικής, τής Καραϊβικής καί του Ειρηνικού 'Ωκεανού (ΑΡΡ)
31 'Ανατολική Εύρωπη
32 Χώρες καί έδάφη τής λεκάνης τής Μεσογείου
33 Κράτη μέλη του 'Οργανισμού πετρελαιοεξαγωγών χωρών (ΟΡΡΕ)
34 Λατινική 'Αμερική
35 Χώρες ASEAN ('Ενώσεως νοτιοανατολικής 'Ασίας)

'Εμπόριο κατά συναλλασσόμενη χώρα:

Πίν. 10:
Μηνιαία άθροιστικά στοιχεία
Μηνιαία στοιχεία

Τάσεις του εμπορίου κατά κατηγορίες τής ΤΤΔΕ :

Πίν. 11 :
0 : Τρόφιμα καί ζώντα ζώα
1 : Ποτά καί καπνός
2 : Μή έδώδιμες πρώτες ύλες
3 : 'Ορυκτά καύσιμα
4 : 'Ελαια, λίπη καί κηροί
5 : Χημικά προϊόντα
6 : Βιομηχανικά είδη ταξινομημένα κατά πρώτη ύλη
7 : Μηχανήματα καί υλικό μεταφορών
8 : Διάφορα βιομηχανικά είδη

Πίν. 12 :
Τριμηνιαία άθροιστικά στοιχεία
(4 φορές τό χρόνο)

Πίν. 13 :
'Εμπόριο κατά κατηγορίες τής ΤΤΔΕ :
Μηνιαία στοιχεία

ΕΜΠΟΡΙΟ ΤΩΝ ΤΡΙΤΩΝ ΧΩΡΩΝ

Πίν. 14 :
Τάσεις του εμπορίου τών κυριότερων τρίτων χωρών, συνολικού καί μέ τήν ΕΚ (τών 10)

Πίν. 15 :
ΤΙΜΕΣ ΜΕΤΑΤΡΟΠΗΣ ΣΥΝΑΛΛΑΓΜΑΤΟΣ

ΓΕΩΓΡΑΦΙΚΗ ΟΝΟΜΑΤΟΛΟΓΙΑ 1981

Ειδικοί πίνακες

πού έχουν δημοσιευθεί σέ προηγούμενα τεύχη

'Ετος 'Αριθ.
'Εμπόριο τών Κρατών μελών τής ΕΚ κατά κατηγορίες προϊόντων καί κατά κύριες συναλλασσόμενες χώρες
'Ιανουάριος-Δεκέμβριος 1980 1981 4
'Ιανουάριος-Δεκέμβριος 1979 1980 5
'Ιανουάριος-Δεκέμβριος 1978 1979 6
'Ιανουάριος-Δεκέμβριος 1977 1978 5
'Ιανουάριος-Δεκέμβριος 1976 1977 4
'Ιανουάριος-Δεκέμβριος 1975 1976 5
'Ιανουάριος-Δεκέμβριος 1973-1974 1975 9

'Εμπόριο τής ΕΚ άγροτικών προϊόντων :
Α : Περίληψη τών τάσεων
1977-1979 1980 6
1976-1978 1979 6

Β : Κύριες κατηγορίες προϊόντων
1981 11
1981 2
1980 9
1980 5

Γ : Προϊόντα πού ύπόκεινται στούς κανονισμούς τής κοινής γεωργικής πολιτικής
1981 11
1981 3
1981 1
1980 5

'Εμπόριο τής ΕΚ πετρελαίου καί πετρελαιοειδών
1981 11
1981 2
1980 6

Σημειώσεις

Πίν. 1 + 2
— Σημ. 1

Τά στοιχεία πού άφορούν τό εμπόριο μεταξύ τής 'Ομοσπονδιακής Δημοκρατίας τής Γερμανίας καί τής Λαϊκής Δημοκρατίας τής Γερμανίας καί του σοβιετικού τομέα του Βερολίνου δίνονται στό τέλος του πίνακα αυτού άλλα εξαίρονται από όλα τά άλλα στοιχεία τής δημοσιεύσεως αυτής σχετικά μέ τό εμπόριο τής 'Ομοσπονδιακής Δημοκρατίας τής Γερμανίας καί τής ΕΚ

— Σημ. 2
Πλεόνασμα εισαγωγών

Πίν. 6, σημ. 1
Στόν πίνακα 6, οι δείκτες όγκου καί μέσης άξιας γιά κάθε Κράτος μέλος βασίζονται στούς έθνικούς δείκτες (δείκτες μέσης άξιας γιά τό Βέλγιο-Λουξεμβούργο καί τή Δανία καί δείκτες όγκου γιά τά άλλα Κράτη μέλη), οι όποιοι έχουν μετατραπεί σέ ΕΑΜ καί έχουν αναπροσαρμοσθεί μέ βάση τό 1975. Γιά τό Βέλγιο-Λουξεμβούργο καί τή Δανία, ό δείκτης όγκου προκύπτει από τό λόγο του δείκτη άξιας πρós τό δείκτη μέσης άξιας. Γιά τά άλλα κράτη ό δείκτης μέσης άξιας είναι ό λόγος του δείκτη άξιας πρós τό δείκτη όγκου. Οι δείκτες γιά τό σύνολο τής Κοινότητας τών 10 είναι οι σταθμισμένοι μέσοι όροι τών δεικτών τών Κρατών μελών.

Πίν. 7, σημ. 1
Πλεόνασμα εισαγωγών
Πίν. 8, σημ. 1
Μέ βάση τίς εισαγωγές

Πίν. 9, σημ. 1
Βλέπε σημείωση 1 του πίνακα 1.
Πίν. 10+12, σημ. 1
Βλέπε σημείωση 1 του πίνακα 1.

— Σημ. 2
Τεχνική σημείωση :
Λαμβανομένης ύπόψη τής έσωτερικής αντιπροσωπεύσεως πού υιοθετήθηκε γιά αυτές τίς διεργασίες, οι δεξιοί άριθμοί μετά τήν 7η σειρά δέν είναι στατιστικά σημαντικοί γιά τούς άριθμούς πού είναι άνώτεροι τών 16 εκατομμυρίων περίπου (= 2²⁴).

Πίν. 15, σημ. 1
'Η ΕCU (ΕΑΜ) είναι μία μονάδα πού προσδιορίζεται από ένα « καλάθι » στό όποίο συμμετέχουν καθορισμένα ποσά κάθε κοινοτικού νομίσματος , πού έχουν σταθμισθεί σύμφωνα μέ τό μέσο όρο τής πενταετίας 1969-73 του άκαθάριστου έθνικού προϊόντος καί του ένδοκοινοτικού εμπορίου κάθε Κράτους μέλους. 'Η στάθμιση αυτή λαμβάνει ύπόψη, γιά κάθε νόμισμα, τή συμμετοχή του κάθε κράτους χωριστά στή βραχυπρόθεσμη νομισματική ύποστήριξη μεταξύ τών κεντρικών τραπεζών τής Κοινότητας (Βλέπε ΕΕ άριθ. L 327 τής 19.12.1975, σελ. 4).

— Σημ. 2
Τιμές μετατροπής συναλλάγματος όπως χρησιμοποιούνται από τή Στατιστική 'Υπηρεσία τών 'Ηνωμένων 'Εθνών.
4 (Σταθμισμένοι μέσοι όροι άν οι τιμές είναι διαφορετικές γιά τίς εισαγωγές καί τίς εξαγωγές.)

Συμβολισμοί καί συντμήσεις πού χρησιμοποιούνται

0 : Στοιχείο μικρότερο από τό μισό τής μονάδας πού χρησιμοποιείται
Ø : Μηνιαίος μέσος όρος
Μκ : Έκατομμύριο
MRD : Δισεκατομμύριο
ECU : Εύρωπαϊκή Λογιστική Μονάδα
USD : Δολάριο ΗΠΑ
EC - CE : Εύρωπαϊκή Κοινότητα
EUR - 10 : Σύνολο τών Κρατών μελών τής ΕΚ
BELG. - LUX : Οικονομική Ένωση Βελγίου-Λουξεμβούργου
EUROSTAT : Στατιστική 'Υπηρεσία τών Εύρωπαϊκών Κοινοτήτων
SITC/CTCI : Τυποποιημένη Ταξινόμηση Διεθνούς Εμπορίου— ΤΤΔΕ

Foreword

1. *Standard methodology in the external trade statistics of the Community and statistics of trade between Member States*

Since 1 January 1978, the provisions of Council Regulation (EEC) No 1736/75 on the external trade statistics of the Community and statistics of trade between Member States have been implemented by all Community countries. On this date therefore, Eurostat amended its procedures and now publishes all external trade statistics in accordance with uniform principles (with the exception of a few special movements of goods such as those for bunker supplies and ships' stores, returned consignments, joint production, postal consignments, mixed consignments, etc., which have not yet been standardized). The harmonization of concepts and definitions leads inevitably to a change in the information content of the statistics and thus to a certain extent to a break in the homogeneity of the time series—a state of affairs to be noted, particularly with regard to analyses covering long periods.

2. *Sources*

The sole source for the Community statistics are the results communicated to Eurostat by the Member States in standard form.

3. *Reporting period*

The reporting period is normally the calendar month.

4. *Scope*

The external trade statistics of the Community and statistics of trade between Member States include all goods which:

- (a) enter or leave the statistical territory of the Community;
- (b) circulate between the statistical territories of the Member States.

5. *System of recording*

The results of Community statistics refer to special trade. This is taken to mean:

- (a) the immediate import and the import from warehouses for free circulation, the import for inward processing and the import after outward processing (customs procedures);
- (b) the export of goods from free circulation, the export after inward processing and the export for outward processing (customs procedures).

6. *Exceptions and simplified procedures*

No data are processed in the Community statistics for goods:

- (a) contained in the List of Exceptions in Annex B of the abovementioned Regulation (e.g. legal tender, goods for diplomatic and similar purposes, certain temporary imports and exports, etc.);
- (b) the value or weight of which do not attain the national statistical threshold defined in Article 24 of the Regulation;
- (c) to which special provisions apply (e.g. certain types of repairs, certain transactions by the armed forces of a Member State of foreign armed forces stationed on its territory, gold specie etc.).

7. *Survey area*

The statistical territory of the Community comprises the customs territory of the Community with the exception of the French overseas departments and Greenland. The statistical territory of

the Federal Republic of Germany and hence of the Community include the territory of West Berlin. Trade between the Federal Republic of Germany and the German Democratic Republic is not contained in the external trade statistics of the Federal Republic of Germany and thus not in the Community statistics. The continental shelf is included in the statistical territory of that State which lays claim to it.

8. *Goods nomenclature*

In this publication, the results are broken down into sections, divisions or groups of the Standard International Trade Classification (SITC, Revision 2).

More detailed analyses following the Nomenclature of Goods for the External Trade Statistics of the Community and Statistics of Trade between Member States (NIMEXE), and the subgroups of the Standard International Trade Classification (SITC) can be found in the annual publications: "NIMEXE analytical tables" and "SITC analytical tables".

9. *Reference and marketing area — Partner countries*

For the import of goods originating in third countries and which are not in free circulation in the Community, the country of origin is recorded; for goods originating in third countries or in Member States (and which are in free circulation in the Community), the country of consignment; in the case of exports, the country of destination.

10. *Country nomenclature*

Community results are broken down by countries or origin, consignment and destination in accordance with the Country Nomenclature for External Trade Statistics of the Community and Statistics of Trade between Member States: GEONOM.

11. *Value*

The statistical value of imported goods is equal to the dutiable value or equal to a value determined on the basis of the concept of dutiable value (e.g. for imports from other Member States) (cif).

The statistical value of exported goods is equal to the value of the goods at the place and at the time they leave the statistical territory of the exporting Member State (fob).

The value is expressed in European currency units (ECU) in accordance with the definition laid down in Commission Decision No 3289/75/ECSC of 18 December 1975 (OJ L 327 of 19.12.1975, p. 4). A table listing the rates of conversion used can be found at the end of the brochure.

12. *Quantities*

The net weight of all goods is recorded.

13. *Publication*

The *Monthly External Trade Bulletin* aims to provide the most rapid possible information on the short-term development of Community foreign trade and trade between Member States, and on the position of the Community in trade between third countries.

It records monthly and quarterly results broken down by country of origin according to paragraph 9 and of destination, by products, and by zones and categories of products. Annual figures are reserved for special yearbooks or supplements to the monthly Bulletin. All the figures refer to special trade.

Table of contents

	<i>Page</i>		<i>Page</i>
CHARTS		Trends in trade by SITC sections :	Footnotes
Trade of the EC with India	1	Tab. 11 :	Tab. 1 + 2, - Note 1
Average value indices	2	0 : Food and live animals	36
		1 : Beverages and tobacco	38
SPECIAL TABLE		2 : Crude materials, inedible	40
		3 : Fuel products	42
		4 : Oils, fats and waxes	44
		5 : Chemicals	46
		6 : Manufactured goods classified by material	48
		7 : Machinery and transport equipment	50
		8 : Miscellaneous manufactured articles	52
TRADE OF THE EUROPEAN COMMUNITY		Tab. 12 :	Tab. 6, Note 1
General summary of trade by country :		Quarterly cumulative data (4 times a year)	In Table 6, the indices of volume and average values for each Member State are based on national indices (average value indices for Belgium-Luxembourg and Denmark, and volume indices for the other Member States), converted into ECU and re-based on the year 1975. For Belgium-Luxembourg and Denmark, the volume index is calculated as the quotient of value and average value indices ; for the other countries, the average value index is the quotient of value and volume indices. The indices for the Community as a whole (EUR 10) are the weighted averages of the Member States indices
Tab. 1 :		Tab. 13 :	Tab. 7, Note 1
Quarterly data : import, export, trade balance	4	Trade by SITC groups :	— = Import surplus
Tab. 2 :		Monthly data	Tab. 8, Note 1
Monthly data : Import	5		On basis of import
Export	6		Tab. 9 Note 1
Trade balance	7		Refer to Note 1 of Table 1
			Tab. 10+12, Note 1
			Refer to Note 1 of Table 1
General summary of trade by commodities :		TRADE OF NON-COMMUNITY COUNTRIES	- Note 2
Tab. 3 :		Tab. 14 :	Technical note :
Quarterly data : EC	8	Trends in total trade and trade with the EC (EUR 10) (major countries)	54
Tab. 4 :			
Monthly data : EC	9	Tab. 15 :	
Tab. 5 :		EXCHANGE RATES	58
Quarterly data : EC and member countries (4 times a year)		GEONOMENCLATURE 1981	60
Indices :			
Tab. 6 :			
Indices of volume and value	12		
Index of unit value, terms of trade and ratio of volume	14		
Trends in trade, total, intra and extra-EC :		Special Tables	
Tab. 7 :		published in previous issues	
Total trade	16		
Intra-EC (EUR 10)	18		
Extra-EC (EUR 10)	19		
Trade balance (EUR 10)	20		
Tab. 8 :			
Intra-EC by member countries	21		
Trends in trade with major areas :			
Tab. 9 :			
Class 1 countries	26		
EFTA	27		
United States	28		
Class 2 countries	29		
ACP	30		
Eastern Europe	31		
Mediterranean Basin	32		
OPEC countries	33		
Latin America	34		
ASEAN countries	35		
Trade by partner countries :			
Tab. 10 :			
Monthly cumulative data			
Monthly data			

1. *Méthodologie uniforme des statistiques du commerce extérieur de la Communauté et du commerce entre ses États membres*

Depuis le 1^{er} janvier 1978, tous les États membres appliquent les dispositions du règlement (CEE) n° 1736/75 du Conseil sur les statistiques du commerce extérieur de la Communauté et du commerce entre ses États membres. Contrairement à l'usage antérieur, les statistiques du commerce extérieur publiées à partir de cette date par EUROSTAT respectent ainsi des principes uniformes (mis à part quelques mouvements de marchandises particuliers non encore harmonisés tels, entre autres, l'avitaillement des navires et des avions, les marchandises en retour, les fabrications coordonnées, les colis postaux et les assortiments). L'harmonisation des notions et des définitions a pour conséquence inévitable de modifier la portée de la statistique et, partant, d'interrompre dans une certaine mesure l'homogénéité des séries chronologiques (effet dont il y a lieu de tenir compte particulièrement dans les analyses couvrant des périodes prolongées).

2. *Sources*

Les résultats que les États membres transmettent à EUROSTAT sous forme normalisée constituent l'unique source des statistiques communautaires.

3. *Période de référence*

En principe, la période de référence est le mois calendaire.

4. *Objet*

Toutes les marchandises :

- (a) qui pénètrent sur le territoire statistique de la Communauté ou qui le quittent;
- (b) qui circulent entre les territoires statistiques des États membres, font l'objet des statistiques du commerce extérieur de la Communauté et du commerce entre ses États membres.

5. *Portée du relevé*

Les résultats des statistiques communautaires se rapportent au commerce spécial. Celui-ci comprend :

- (a) d'une part, les importations de marchandises mises en libre pratique à leur arrivée ou à la sortie des entrepôts, les importations en perfectionnement actif et les importations après perfectionnement passif (régimes douaniers);
- (b) d'autre part, les exportations de marchandises en libre pratique, les exportations après perfectionnement actif et les exportations pour perfectionnement passif (régimes douaniers).

6. *Exclusions et simplifications*

Les statistiques communautaires n'élaborent pas de données relatives aux marchandises :

- (a) qui sont reprises dans la liste des exclusions figurant à l'annexe B du règlement précité (p. ex., moyens de paiement ayant cours légal, marchandises à usage diplomatique et similaire, importations et exportations à caractère passager, etc.);
- (b) dont la valeur ou le poids n'atteint pas le seuil statistique national défini conformément à l'article 24 dudit règlement;
- (c) auxquelles s'appliquent des dispositions particulières (p. ex. certaines réparations, certaines transactions effectuées par les forces armées nationales ou étrangères, or monétaire, etc.);

7. *Territoire statistique*

Le territoire statistique de la Communauté comprend le territoire

douanier de la Communauté à l'exception des départements français d'Outre-Mer et du Groenland. Le territoire statistique de la république fédérale d'Allemagne et, par conséquent celui de la Communauté, incluent le territoire de Berlin-Ouest. Le commerce entre la république fédérale d'Allemagne et la République démocratique allemande n'est pas repris dans les statistiques du commerce extérieur de la république fédérale d'Allemagne ni, par conséquent, dans celles de la Communauté. Le plateau continental est attribué au territoire statistique de l'État qui le revendique.

8. *Nomenclature des produits*

Dans la présente publication, les résultats sont ventilés en sections, divisions ou groupes de la classification-type pour le commerce international (CTCI, rev. 2).

On trouvera des ventilations plus détaillées selon la nomenclature des marchandises pour les statistiques du commerce extérieur de la Communauté et du commerce entre ses États membres (NIMEXE) et selon les rubriques de la classification-type pour le commerce international (CTCI) dans les publications annuelles consacrées aux « Tableaux analytiques NIMEXE » et aux « Tableaux analytiques CTCI ».

9. *Pays partenaires*

A l'importation, pour les marchandises originaires de pays tiers qui ne se trouvent pas en libre pratique dans la Communauté, les statistiques communautaires mentionnent le pays d'origine; pour les marchandises qui, originaires de pays tiers ou des États membres, se trouvent en libre pratique dans la Communauté, elles mentionnent le pays de provenance. A l'exportation, elles mentionnent le pays de destination.

10. *Nomenclature des pays*

Les résultats communautaires sont ventilés par pays d'origine, de provenance et de destination, conformément à la nomenclature des pays pour les statistiques du commerce extérieur de la Communauté et du commerce entre ses États membres (GEONOM).

11. *Valeur*

A l'importation, la valeur statistique est égale à la valeur en douane ou à une valeur déterminée par référence à la notion de valeur en douane (dans le cas, par exemple, des importations en provenance d'autres pays membres) (cif).

A l'exportation, la valeur statistique des marchandises s'entend de la valeur des marchandises au lieu et au moment où elles quittent le territoire statistique de l'État membre exportateur (fob).

La valeur est exprimée en unités de compte européennes (Écu) selon la définition fixée par la décision de la Commission n° 3289/75/CECA du 18 décembre 1975 (JO n° L 327 du 19.12.1975, p. 4). Un tableau avec les taux de conversion utilisés se trouve à la fin de la brochure.

12. *Quantité*

Les statistiques mentionnent pour les marchandises le poids net.

13. *Publication*

Le « Bulletin mensuel du commerce extérieur » a pour but de fournir dans les plus courts délais des données sur l'évolution à court terme du commerce extérieur de la Communauté et du commerce entre ses États membres, ainsi que sur la position de la Communauté dans le commerce des pays tiers.

Il y est rendu compte de résultats mensuels et trimestriels, ventilés par pays d'origine au sens du § 9 et par pays de destination, par produits et par zones et catégories de produits. Les chiffres annuels sont réservés à des annuaires spéciaux ou à des suppléments du Bulletin mensuel. Toutes les données concernent le commerce spécial.

Page

Page

GRAPHIQUES

Commerce de la CE avec l'Inde 1
Indices de la valeur moyenne 2

TABLEAU SPÉCIAL

COMMERCE DE LA COMMUNAUTÉ EUROPEENNE (CE)

Résumé général du commerce par pays :

Tab. 1 :
Chiffres trimestriels : import, export, balance commerciale 4
Tab. 2 :
Chiffres mensuels : Import 5
Export 6
Balance commerciale 7

Résumé général du commerce par produits :

Tab. 3 :
Chiffres trimestriels : CE 8
Tab. 4 :
Chiffres mensuels : CE 9
Tab. 5 :
Chiffres trimestriels : CE et pays membres (4 fois par an)

Indices :

Tab. 6 :
Indices de volume et de valeur courante 12

Indices de la valeur moyenne, des termes de l'échange et du rapport des volumes 14

Évolution du commerce, total, intra- et extra-CE :

Tab. 7 :
Total 16
Intra-CE (EUR 10) 18
Extra-CE (EUR 10) 19
Balance commerciale (EUR 10) 20
Tab. 8 :
Intra-CE par pays membres 21

Évolution du commerce avec les principales zones :

Tab. 9 :
Pays de la classe 1 26
AELE 27
États-Unis 28
Pays de la classe 2 29
ACP 30
Europe orientale 31
Bassin méditerranéen 32
Pays de l'OPEP 33
Amérique latine 34
Pays de l'ANASE 35

Commerce par pays partenaires :

Tab. 10 :
Chiffres mensuels cumulés 1
Chiffres mensuels 2

Évolution du commerce par sections de la CTCI :

Tab. 11 :

0 : Produits alimentaires et animaux vivants 36
1 : Boissons et tabacs 38
2 : Matières brutes non comest. 40
3 : Produits énergétiques 42
4 : Huiles, graisses et cires 44
5 : Produits chimiques 46
6 : Articles manufacturés classés par matières 48
7 : Machines et matériel de transport 50
8 : Articles manufacturés divers 52

Tab. 12 :

Chiffres trimestriels cumulés (4 fois par an)

Tab. 13 :

Commerce par groupes de la CTCI :
Chiffres mensuels

COMMERCE DES PAYS TIERS

Tab. 14 :

Évolution du commerce des principaux pays tiers, global et avec la CE (EUR 10) 54

Tab. 15 :

TAUX DE CONVERSION 58

GÉONOMENCLATURE 1981 60

Tableaux spéciaux

parus dans les précédents numéros

	Année	N°
Commerce des pays de la CE par classes de produits et par principaux partenaires		
Janvier-décembre 1980	1981	4
Janvier-décembre 1979	1980	5
Janvier-décembre 1978	1979	6
Janvier-décembre 1977	1978	5
Janvier-décembre 1976	1977	4
Janvier-décembre 1975	1976	5
Janvier-décembre 1973-1974	1975	9

Commerce de la CE en produits agricoles :

A : Résumé de l'évolution

1977-1979	1980	6
1976-1978	1979	6

B : Principales catégories de produits

	1981	11
	1981	2
	1980	9
	1980	5

C : Produits soumis aux règlements de la politique agricole commune

	1981	11
	1981	3
	1981	1
	1980	5

Commerce de la CE en pétrole et produits dérivés du pétrole

	1981	11
	1981	2
	1980	6

Notes

Tab. 1+2, Note 1

Le commerce de la république fédérale d'Allemagne avec la République démocratique allemande et le secteur soviétique de Berlin, figurant au bas du tableau, est exclu dans toutes les autres données de cette publication relatives au commerce de la R.F. d'Allemagne et de la CE

Note 2

— = Excédent d'importations

Tab. 6, Note 1

Les indices de volume et de valeur moyenne des pays membres du tableau 6 reposent sur les indices nationaux (pour l'UEBL et le Danemark indices de valeur moyenne, pour les autres pays membres indices de volume) convertis en Écus et recalculés sur la base de 1975. Pour l'UEBL et le Danemark, l'indice de volume calculé est le quotient de l'indice de valeur par l'indice de valeur moyenne, pour les autres pays l'indice de valeur moyenne calculé est le quotient de l'indice de valeur par l'indice de volume. Les indices pour la Communauté (EUR 10) sont une moyenne pondérée des indices des pays membres.

Tab 7, Note 1

— = Excédent d'importations

Tab 8, Note 1

Sur la base des importations

Tab. 9, Note 1

Voir note 1 du tableau 1

Tab. 10+12, Note 1

Voir note 1 du tableau 1

- Note 2

Note technique :

Les chiffres de droite à partir du 7^e rang ne sont plus significatifs pour les nombres supérieurs à 16 millions environ (= 2²⁴).

Tab 15, Note 1

L'Écu est une unité de type « panier » basée sur une certaine quantité de chacune des monnaies communautaires, selon une pondération qui fait intervenir la moyenne sur 5 ans (1969-1973) du produit national brut et du commerce intra-communautaire de chaque État membre. Cette pondération tient également compte, pour chaque monnaie de la part du pays concerné dans le soutien monétaire à court terme entre banques centrales de la Communauté (Cf. JO n° L 327 du 19.12.1975, p. 4).

- Note 2

Taux de conversion utilisés par l'Office Statistique des Nations unies. (Moyennes pondérées s'il existe des taux différents pour les importations et les exportations.)

Abréviations et signes employés

0 : Donnée inférieure à la moitié de l'unité utilisée
Ø : Moyenne mensuelle
Mio : Million
Mrd : Milliard
ECU : Unité monétaire européenne
USD : Dollar US
EC-CE : Communauté européenne
EUR 10 : Ensemble des États membres de la CE
Belg.-Lux. : UEBL - Union Économique Belgo-Luxembourgeoise
EUROSTAT : Office Statistique des Communautés européennes
SITC/CTCI : Classification type pour le commerce international

1. Metodologia uniforme per le statistiche del commercio estero della Comunità e del commercio tra gli Stati membri della stessa

Dal 1° gennaio 1978 tutti gli Stati membri applicano le norme stabilite dal regolamento (CEE) n. 1736/75 del Consiglio, relativo alle statistiche del commercio estero della Comunità e del commercio tra gli Stati membri della stessa. A partire da tale data, contrariamente alla prassi precedentemente seguita, le statistiche del commercio estero pubblicate dall'EUROSTAT rispettano pertanto criteri comuni (ad eccezione di quelle, non ancora armonizzate, relative ad alcuni movimenti particolari di merci, come le provviste di stiva e di bordo, le merci di ritorno, le coproduzioni internazionali, le spedizioni postali, gli assortimenti e simili). È inevitabile tuttavia che l'armonizzazione dei concetti e delle definizioni comporti una variazione dell'attendibilità delle statistiche quindi, in una certa misura, un'interruzione dell'omogeneità delle serie cronologiche, il che va tenuto presente specialmente nel caso di analisi su tempi lunghi.

2. Fonti

L'unica fonte per le statistiche comunitarie sono i risultati che gli Stati membri trasmettono all'EUROSTAT in forma standardizzata.

3. Periodo di riferimento

In linea di massima il periodo di riferimento è il mese civile.

4. Oggetto

Sono oggetto delle statistiche del commercio estero della Comunità e del commercio tra gli Stati membri della stessa tutte le merci :

- (a) che entrano nel territorio statistico della Comunità o che ne escono ;
- (b) che circolano tra i territori statistici degli Stati membri.

5. Sistema di rilevamento

I risultati delle statistiche comunitarie si riferiscono al commercio speciale.

Questo comprende, da un lato le importazioni dirette e quelle in libera pratica, effettuate direttamente o da un magazzino o deposito, le importazioni in perfezionamento attivo e dopo perfezionamento passivo autorizzate dalla dogana, e dall'altro le esportazioni di merci in libera pratica, le esportazioni dopo perfezionamento attivo e perfezionamento passivo autorizzate dalla dogana.

6. Esclusioni e semplificazioni

Non vengono elaborati dati statistici comunitari per le merci :

- (a) che sono enumerate nell'elenco delle esclusioni riportato nell'allegato B del regolamento citato (per esempio : mezzi di pagamento aventi corso legale, merci destinate ad usi diplomatici e simili, determinate importazioni o esportazioni a carattere provvisorio, ecc.);
- (b) il cui valore e peso sono inferiori al limite statistico nazionale definito a norma dell'articolo 24 dello stesso regolamento;
- (c) alle quali si applicano disposizioni particolari (per esempio : merci destinate a talune riparazioni, determinate merci acquistate o cedute dalle forze armate nazionali o straniere, oro monetario, ecc.).

7. Territorio statistico

Il territorio statistico della Comunità comprende il territorio doganale della Comunità, ad eccezione dei dipartimenti francesi d'oltremare e della Groenlandia.

Berlino Ovest fa parte del territorio statistico della Repubblica federale di Germania e quindi di quello comunitario.

Il commercio tra la Repubblica federale di Germania e la Repubblica democratica tedesca non rientra nelle statistiche del commercio estero della Repubblica federale di Germania e quindi nelle statistiche della Comunità.

La piattaforma continentale è attribuita al territorio statistico dello Stato che la rivendica.

8. Nomenclature delle merci

Nella presente pubblicazione i risultati sono suddivisi in sezioni (o raggruppamenti di sezioni), divisioni o gruppi della classificazione tipo per il commercio internazionale (CTCI, rev. 2).

Ripartizioni più particolareggiate secondo la nomenclatura delle merci per le statistiche del commercio con l'estero della Comunità e del commercio fra gli Stati membri della CE (NIMEXE) e secondo le rubriche della classificazione tipo per il commercio internazionale (CTCI) figurano nelle pubblicazioni annuali dedicate alle « Tabelle analitiche NIMEXE » e alle « Tabelle analitiche CTCI ».

9. Zone di origine o provenienza e di destinazione

Sono indicati :

- per le importazioni : a) il paese di origine, per le merci originarie di paesi terzi e che non si trovano in libera pratica nella Comunità; b) il paese di provenienza per le merci originarie di paesi terzi o di Stati membri che si trovano in libera pratica nella Comunità;
- per le esportazioni : il paese di destinazione.

10. Nomenclatura dei paesi

I risultati comunitari sono ripartiti secondo i paesi di origine o provenienza e i paesi di destinazione, sulla base della nomenclatura dei paesi per le statistiche del commercio estero della Comunità e del commercio tra gli Stati membri della stessa : GEONOM.

11. Valore

All'importazione, il valore statistico delle merci è il valore in dogana o un valore determinato facendo riferimento alla nozione del valore in dogana (per esempio nel caso d'importazione da altri Stati membri) (cif). All'esportazione, il valore statistico delle merci è il valore delle merci nel luogo e nel momento in cui esse escono dal territorio statistico dello Stato membro esportatore (fob). Il valore è espresso in unità di conto europee (ECU), secondo la definizione fissata dalla decisione della Commissione n. 3289/75/CECA del 18 dicembre 1975 (GU n. L 327 del 19.12.1975, pag. 4). In fondo alla pubblicazione sono riportati, in un'apposita tabella, i tassi di conversione utilizzati.

12. Quantitativi

Per ogni merce è indicato il peso netto.

13. Pubblicazione

Scopo del « Bollettino mensile del commercio estero » è fornire con la massima tempestività possibile dati sull'andamento a breve termine del commercio estero della Comunità e del commercio tra gli Stati membri, nonché sulla posizione che la Comunità occupa nel commercio dei paesi terzi.

La pubblicazione contiene i risultati mensili e trimestrali, suddivisi per paese di origine ai sensi dell'articolo 9 e per paese di destinazione, per prodotti, zone e categorie di prodotti. I dati annuali sono pubblicati in annuari speciali o in supplementi al Bollettino mensile. Tutti i dati si riferiscono al commercio speciale.

Pag.

Pag.

GRAFICI

Commercio della CE con l'India 1
Indici di valore medio 2

TABELLA SPECIALE

COMMERCIO DELLA COMUNITA EUROPEA (CE)

Riepilogo generale del commercio per paesi:

Tab. 1: Dati trimestrali: importazione, esportazione, bilancia commerciale 4
Tab. 2: Dati mensili: Importazione 5
Esportazione 6
Bilancia commerciale 7

Riepilogo generale del commercio per prodotti:

Tab. 3: Dati trimestrali: CE 8
Tab. 4: Dati mensili: CE 9
Tab. 5: Dati trimestrali: CE e paesi membri (4 volte a l'anno)

Indici:

Tab. 6: Indici dei volumi e dei valori correnti 12
Indice del valore medio, termini dello scambio e rapporto dei volumi 14

Evoluzione del commercio, totale, intra- e extra-CE:

Tab. 7: Totale 16
Intra-CE (EUR 10) 18
Extra-CE (EUR 10) 19
Bilancia commerciale (EUR 10) 20
Tab. 8: Intra-CE per paesi membri 21

Evoluzione del commercio con le principali zone:

Tab. 9: Paesi della classe 1 26
EFTA 27
Stati Uniti 28
Paesi della classe 2 29
ACP 30
Europa orientale 31
Bacino mediterraneo 32
Paesi OPEP 33
America latina 34
Paesi ASEAN 35

Commercio per paese partner:

Tab. 10: Dati mensili cumulati 11
Dati mensili 11

Evoluzione del commercio per sezioni della CTCI:

Tab. 11:

0: Prodotti alimentari ed animali vivi 36
1: Bevande e tabacchi 38
2: Materie prime 40
3: Combustibili 42
4: Oli, grassi e cere 44
5: Prodotti chimici 46
6: Articoli manufatti classificati per materie 48
7: Macchine e apparecchi 50
8: Articoli manufatti diversi 52

Tab. 12:

Dati trimestrali cumulati (4 volte a l'anno)

Tab. 13:

Commercio per gruppi della CTCI: Dati mensili

COMMERCIO DEI PAESI TERZI

Tab. 14:

Evoluzione del commercio globale e con la CE (EUR 10) (paesi principali) 54

Tab. 15:

TASSI DI CONVERSIONE 58

GEONOMENCLATURA 1981

60

Tablelle speciali

pubblicate nei numeri precedenti

Commercio dei paesi della CE per categorie di prodotti e per principali paesi

	Anno	N.
Gennaio-dicembre 1980	1981	4
Gennaio-dicembre 1979	1980	5
Gennaio-dicembre 1978	1979	6
Gennaio-dicembre 1977	1978	5
Gennaio-dicembre 1976	1977	4
Gennaio-dicembre 1975	1976	5
Gennaio-dicembre 1973-1974	1975	9

Commercio della CE dei prodotti agricoli:

A: Riepilogo dell'evoluzione
1977-1979 1980 6
1976-197 1979 6

B: Principali categorie di prodotti
1981 11
1981 2
1980 9
1980 5

C: Prodotti soggetti ai regolamenti della politica agricola comune
1981 11
1981 3
1981 1
1980 5

Commercio della CE con oli di petrolio e derivati
1981 11
1981 2
1980 6

Note

Tab. 1 + 2 - nota 1

Il commercio della Repubblica federale di Germania con la Repubblica democratica tedesca e il settore sovietico di Berlino, che figura in calce alla tabella, è escluso in tutti gli altri dati relativi al commercio della RF di Germania e della CE della presente pubblicazione

- nota 2

— = Eccedente all'importazione

Tab. 6, nota 1

Gli indici di volume e di valore medio degli Stati membri di cui alla tabella 6 si basano sugli indici nazionali (indici di valore medio per Belgio-Lussemburgo e Danimarca, di volume per gli altri Stati membri), convertiti in ECU su base 1975. Per il Belgio-Lussemburgo e la Danimarca l'indice di volume è dato dal rapporto tra indice di valore e indice di valore medio; per gli altri paesi l'indice di volume medio è dato dal rapporto tra indice di valore e indice di volume. Gli indici per la Comunità (EUR 10) si ricavano dalla media ponderata degli indici Stati membri.

Tab. 7, nota 1

— = Eccedente all'importazione

Tab. 6, nota 1

Sulla base delle importazioni

Tab. 9, nota 1

Verdere nota 1 della tabella 1

Tab. 10+12, nota 1

Verdere nota 1 della tabella 1

- nota 2

Nota tecnica: Tenuto conto della rappresentazione interna applicata nel trattamento informatico, le cifre di destra a partire dalla settima posizione non sono più significative per i numeri superiori a 16 milioni circa (= 2²⁴).

Tab. 15, nota 1

L'ECU è un unità di tipo «paniere» basata su una certa quantità di ciascuna delle monete comunitarie; essa è calcolata secondo una ponderazione che fa intervenire la media quin quennale (1969-1973) relativa al prodotto nazionale lordo e al commercio intra-europeo di ogni Stato membro. Questa ponderazione tiene anche conto per ogni moneta, della quota dei singoli paesi nel sostegno monetario a breve termine tra le banche centrali della Comunità (Cf. GU n. L 327 del 19.12.1975, pag. 4).

- nota 2

Tassi di conversione utilizzati dall'Ufficio Statistico delle Nazioni Unite. (Medie ponderate se esistono dei tassi diversi per le importazioni e le esportazioni.)

Segni e abbreviazioni convenzionali

- 0: Data inferiore alla metà dell'unità indicata
- Ø: Media mensile
- Mio: Milione
- Mrd: Miliardo
- ECU: Unità monetaria europea
- USD: Dollaro USA
- EC-CE: Comunità europea
- EUR 10: Insieme dei paesi delle Comunità europee
- Belg.-Lux.: UEBL - Unione Economica Belgo-Lussemburghese
- EUROSTAT: Istituto Statistico delle Comunità europee
- SITC/CTCI: Classificazione tipo per il commercio internazionale

1. *Uniforme methodologie in de statistieken van de buitenlandse handel van de Gemeenschap en van de handel tussen de Lid-Staten*

Sedert 1 januari 1978 passen alle Lid-Staten de voorschriften toe die in verordening (EEG) 1736/75 van de Raad betreffende de statistieken van de buitenlandse handel van de Gemeenschap en van de handel tussen de Lid-Staten zijn vastgesteld. In tegenstelling tot de tot dusver gangbare praktijk, worden de vanaf dit tijdstip door EUROSTAT gepubliceerde statistieken van de buitenlandse handel derhalve volgens uniforme grondregels opgesteld (uitgezonderd enkele bijzondere goederenbewegingen die nog niet zijn geharmoniseerd, zoals boordprovisie, retourzendingen, internationale gemeenschappelijke producties, postpakketten, assortimenten e.d.). De harmonisering van de begrippen en definities leidt onvermijdelijk tot veranderingen in de informatieve waarde van de statistieken, waardoor ook de homogeniteit van de tijdreeksen tot op elke hoogte wordt verstoord; met name bij analyses over langere perioden moet met deze factor rekening worden gehouden.

2. *Bronnen*

De enige bron voor de gemeenschappelijke statistieken zijn de resultaten die de Lid-Staten in gestandaardiseerde vorm aan EUROSTAT toezenden.

3. *Verslagperiode*

De verslagperiode is in beginsel de kalendermaand.

4. *Betrokken goederen*

Onder de statistieken van de buitenlandse handel van de Gemeenschap en van de handel tussen de Lid-Staten vallen alle goederen die :

- (a) het statistische registratiegebied van de Gemeenschap binnenkomen of verlaten;
- (b) tussen de statistische registratiegebieden van de Lid-Staten circuleren.

5. *Registratiestelsel*

De resultaten van de gemeenschappelijke statistieken hebben betrekking op de bijzondere handel.

Hiertoe behoren enerzijds de directe invoer en de invoer uit entrepots in het vrije verkeer, alsook de invoer voor door de douane goedgekeurde actieve veredeling en na door de douane goedgekeurde passieve veredeling, en anderzijds de uitvoer uit het vrije verkeer alsook de uitvoer na door de douane goedgekeurde actieve veredeling en voor door de douane goedgekeurde passieve veredeling.

6. *Uitzonderingen en vereenvoudigingen*

In de gemeenschappelijke statistieken worden geen gegevens uitgewerkt voor goederen :

- (a) die zijn vermeld in de lijst van uitzonderingen in bijlage B van de bovengenoemde verordening (b.v. wettige betaalmiddelen, goederen voor diplomatieke en soortgelijke doeleinden, bepaalde gevallen van invoer en uitvoer van tijdelijke aard, enz.);
- (b) waarvan de waarde en het gewicht beneden de op grond van artikel 24 van dezelfde verordening gedefinieerde nationale statistische drempel blijven;
- (c) waarvoor bijzondere bepalingen gelden (b.v. bepaalde reparaties, bepaalde transacties van eigen of buitenlandse strijdkrachten, monetair goud, enz.).

7. *Registratiegebied*

Het statistische registratiegebied van de Gemeenschap omvat het douanegebied van de Gemeenschap met uitzondering van de Franse departementen overzee en Groenland.

Het statistische registratiegebied van de Bondsrepubliek Duits-

land en derhalve van de Gemeenschap omvat eveneens het gebied West-Berlijn.

De handel tussen de Bondsrepubliek Duitsland en de Duitse Democratische Republiek is niet in de statistieken van de buitenlandse handel van de Bondsrepubliek Duitsland en dus niet in die van de Gemeenschap begrepen.

Het continentaal plat wordt gerekend tot het statistische registratiegebied van de staat die aanspraak op dit plat maakt.

8. *Goederennomenclaturen*

De gegevens in deze publikatie zijn ingedeeld in secties (of groepen secties), afdelingen of groepen van de type classificatie voor de internationale handel (TCIH, herz. 2).

Gedetailleerdere indelingen volgens de goederennomenclatuur voor de statistieken van de buitenlandse handel van de Gemeenschap en van de handel tussen de Lid-Staten (NIMEXE) en volgens de subgroepen van de type classificatie voor de internationale handel (TCIH) zijn te vinden in de jaarlijkse publikaties „Analytische tabellen NIMEXE” en „Analytische tabellen TCIH”.

9. *Partnerlanden*

Bij de invoer van goederen van oorsprong uit derde landen die zich in de Gemeenschap niet in het vrije verkeer bevinden, wordt het land van oorsprong aangegeven :

- bij de invoer van goederen van oorsprong uit derde landen of uit andere Lid-Staten die zich in de Gemeenschap in het vrije verkeer bevinden wordt het land van herkomst aangegeven ;
- bij uitvoer wordt het land van bestemming vermeld.

10. *Landennomenclatuur*

De gemeenschappelijke resultaten worden op basis van de landennomenclatuur voor de statistieken van de buitenlandse handel van de Gemeenschap en van de handel tussen de Lid-Staten, GEONOM, ingedeeld per land van oorsprong, van herkomst en van bestemming.

11. *Statistische waarde*

Bij de invoer is de statistische waarde van de goederen gelijk aan de douanewaarde of een op grond van het begrip douanewaarde bepaalde waarde (b.v. bij de invoer uit andere Lid-Staten) (cif). Bij de uitvoer is de statistische waarde van de goederen gelijk aan de waarde die de goederen hebben op de plaats en het tijdstip waarop zij het statistische registratiegebied van de uitvoerende Lid-Staat verlaten (fob).

De waarde wordt uitgedrukt in Europese rekeneenheden (Ecu), als gedefinieerd in Beschikking 3289/75/EGKS van de Commissie van 18 december 1975 (PB L327 van 19.12.1975, blz.4). Een tabel met de omrekeningskoersen bevindt zich aan het einde van de brochure.

12. *Hoeveelheden*

Voor alle goederen worden het netto-gewicht aangegeven.

13. *Publikatie*

Het „Maandbulletin van de buitenlandse handel” dient tot bevordering van een zo snel mogelijke voorlichting over de ontwikkeling op korte termijn van de buitenlandse handel van de Gemeenschap en van de handel tussen de Lid-Staten onderling, alsmede over de relatieve positie van de Gemeenschap in de handel van derde landen.

In dit bulletin worden resultaten per maand en per kwartaal gepubliceerd, ingedeeld naar land van oorsprong overeenkomstig artikel 9, en land van bestemming, naar producten, zones en produktencategorieën. Jaarcijfers worden uitsluitend in speciale jaarboeken of supplementen bij het maandbulletin vermeld. Alle gegevens hebben betrekking op de speciale handel.

Inhoudsopgave

Blz.

Blz.

GRAFIEKEN

Handel van de EG met India	1
Indexcijfers van de gemiddelde waarde	2

BIJZONDER OVERZICHT

HANDEL VAN DE EUROPESE GEMEENSCHAP (EG)

Algemeen overzicht van de handel volgens landen :

Tab. 1 :	
Trimestrieel : invoer, uitvoer, handelsbalans	4

Tab. 2 :	
Maandelijks : Invoer	5
Uitvoer	6
Handelsbalans	7

Algemeen overzicht van de handel volgens goederen :

Tab. 3 :	
Trimestrieel : EG	8

Tab. 4 :	
Maandelijks : EG	9

Tab. 5 :	
Trimestrieel : EG en Lid-Staten (viermaal per jaar)	

Indexcijfers :

Tab. 6 :	
Hoeveelheids- en waarde-indexcijfers	12

Indexcijfers van de gemiddelde waarde, van de ruilvoet en van de volumeverhouding	14
---	----

Ontwikkeling van de handel, totaal, intra- en extra-EG :

Tab. 7 :	
Totaal	16
Intra-EG (EUR 10)	18
Extra-EG (EUR 10)	19
Handelsbalans (EUR 10)	20

Tab. 8 :	
intra-EG handel volgens de Lid-Staten	21

Ontwikkeling van de handel met de belangrijkste gebieden :

Tab. 9 :	
Landen van de klasse 1	26
EVA	27
Verenigde Staten van Amerika	28
Landen van de klasse 2	29
ACP	30
Oost-Europa	31
Middellandse-Zeegebied	32
OPEC-landen	33
Landen in Latijns-Amerika	34
ASEAN-landen	35

Handel volgens partnerlanden :

Tab. 10 :	
Maandelijks, cumulatief	
Maandelijks	

Ontwikkeling van de handel volgens secties van de TCIH :

Tab. 11 :	
0 : Voeding en levende dieren	36
1 : Dranken en tabak	38
2 : Grondstoffen, niet eetbaar	40
3 : Brandstoffen	42
4 : Oliën, vetten en was	44
5 : Chemische producten	46
6 : Fabrikaten, gerangschikt naar de grondstof	48
7 : Machines en voertuigen	50
8 : Diverse fabrikaten, n. e. g.	52

Tab. 12 :	
Trimestrieel, cumulatief (viermaal per jaar)	

Tab. 13 :	
Handel volgens groepen van de TCIH : Maandelijks	

HANDEL VAN DE DERDE LANDEN

Tab. 14 :	
Ontwikkeling van de totale handel en van de handel met de EG (EUR 10) (voornaamste derde landen)	54

Tab. 15 :	
OMREKENINGSKOERSEN	58

GEONOMENCLATUUR 1981	60
-----------------------------	----

Bijzondere overzichten

verschenen in de vorige nummers

	Jaar	Nr.
Handel van de landen van de EG naar groepen van producten en volgens voornaamste landen		
Januari-december 1980	1981	4
Januari-december 1979	1980	5
Januari-december 1978	1979	6
Januari-december 1977	1978	5
Januari-december 1976	1977	4
Januari-december 1975	1976	5
Januari-december 1973-1974	1975	9

Handel van de EG in landbouwproducten :	
A : Algemeen overzicht van de ontwikkeling 1977-1979	1980 6
1976-1978	1979 6

B : Voornaamste categorieën van producten	1981 11
	1981 2
	1980 9
	1980 5

C : Producten die onderworpen zijn aan de verordeningen van het gemeenschappelijk landbouwbeleid	1981 11
	1981 3
	1981 1
	1980 5

Handel van de EG in aardoliën en derivaten van aardoliën	1981 11
	1981 2
	1980 6

Voetnoten

Tab. 1 + 2, Note 1
De handel van de Bondsrepubliek Duitsland met de Duitse Democratische Republiek en met Oost-Berlijn, die onderaan de tabel is vermeld, is in alle andere gegevens van deze publikatie betreffende de handel van de BR Duitsland en de EG niet begrepen

- Note 2
— = Invoerverschot

Tab. 6, Note 1
Als grondslag voor de in tabel 6 voorkomende hoeveelheidsindexcijfers en indexcijfers van de gemiddelde waarde van de Lid-Staten gelden de nationale in Ecu omgerekende en tot het jaar 1975 herleide indexcijfers (voor België-Luxemburg en Denemarken de indexcijfers van de gemiddelde waarde, voor de overige Lid-Staten de hoeveelheidsindexcijfers). Voor België-Luxemburg en Denemarken is het hoeveelheidsindexcijfer het quotiënt uit deling van de indexcijfers van de waarde en de gemiddelde waarde, voor de overige landen wordt het indexcijfer van de gemiddelde waarde berekend door deling van het waarde- en het hoeveelheidsindexcijfer. De indexcijfers van de Gemeenschap (EUR 10) zijn het gewogen gemiddelde van de indexcijfers van de Lid-Staten.

Tab. 7, Note 1
— = Invoerverschot

Tab. 8, Note 1
Op basis van de invoer

Tab. 9, Note 1
Zie noot 1 van de tabel 1

Tab. 10+12, Note 1
Zie noot 1 van de tabel 1

- Note 2
Technische opmerking :
Door de bij deze behandelingen gebruikte interne voorstellingswijze zijn de cijfers rechts vanaf het zevende cijfer niet meer significant voor bedragen boven ongeveer 16 miljoen (= 2²⁴).

Tab. 15, Note 1
De Ecu is een „pakketrekeneenheid“, die gebaseerd is op een bepaalde hoeveelheid van elk van de communautaire munteenheden en verkregen wordt door weging op grond van het gemiddelde van het bruto nationaal produkt en de intracommunautaire handel van elke Lid-Staat over een periode van 5 jaar (1969-1973). Bij deze weging wordt voor elke valuta tevens rekening gehouden met het aandeel van het betrokken land in het systeem van monetaire bijstand op korte termijn tussen de centrale banken van de Gemeenschap (zie PB L 327 van 19.12.1975, bl. 4).

- Note 2
Omrekeningskoersen aangewend door het Statistisch Bureau van de Verenigde Naties. (Gewogen gemiddelden zo de bedragen voor in- en uitvoer verschillen).

Tekens en afkortingen

0 : Minder dan de helft van de gebruikte eenheid
Ø : Maandgemiddelde
Mio : Miljoen
Mrd : Miljard
ECU : Europese monetaire eenheid
USD : US dollar
EC-CE : Europese Gemeenschap
EUR 10 : Totaal van de Lid-Staten van de EG
Belg.-Lux. : BLEU - Belgisch-Luxemburgse Economische Unie
EUROSTAT : Bureau voor de Statistiek der Europese Gemeenschappen
SITC/CTCI : Type Classificatie voor de Internationale Handel

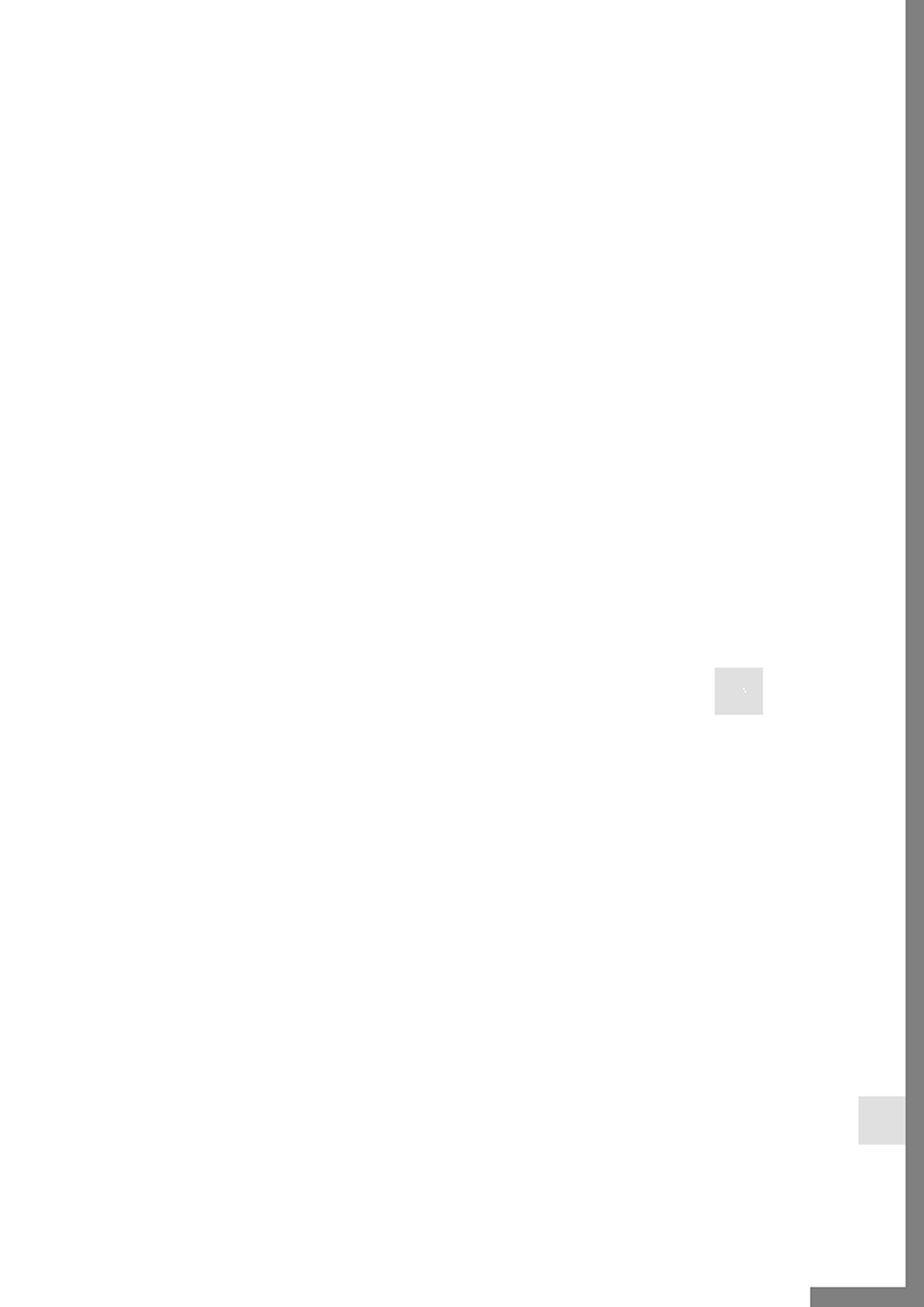

Trade of the EC with India

Commerce de la CE avec l'Inde

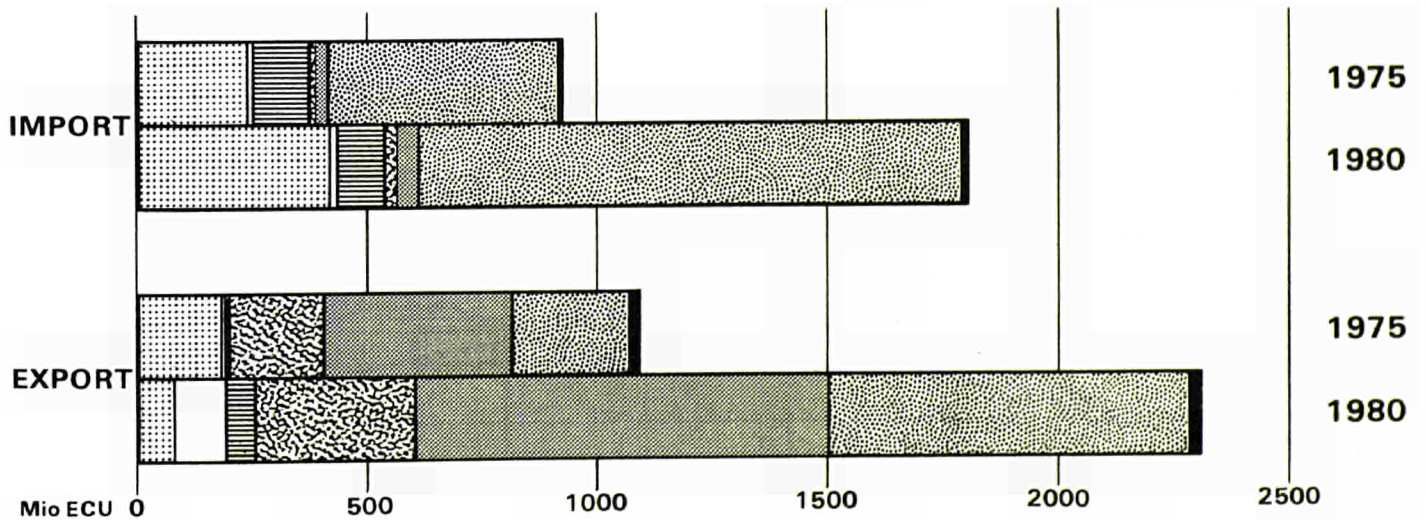
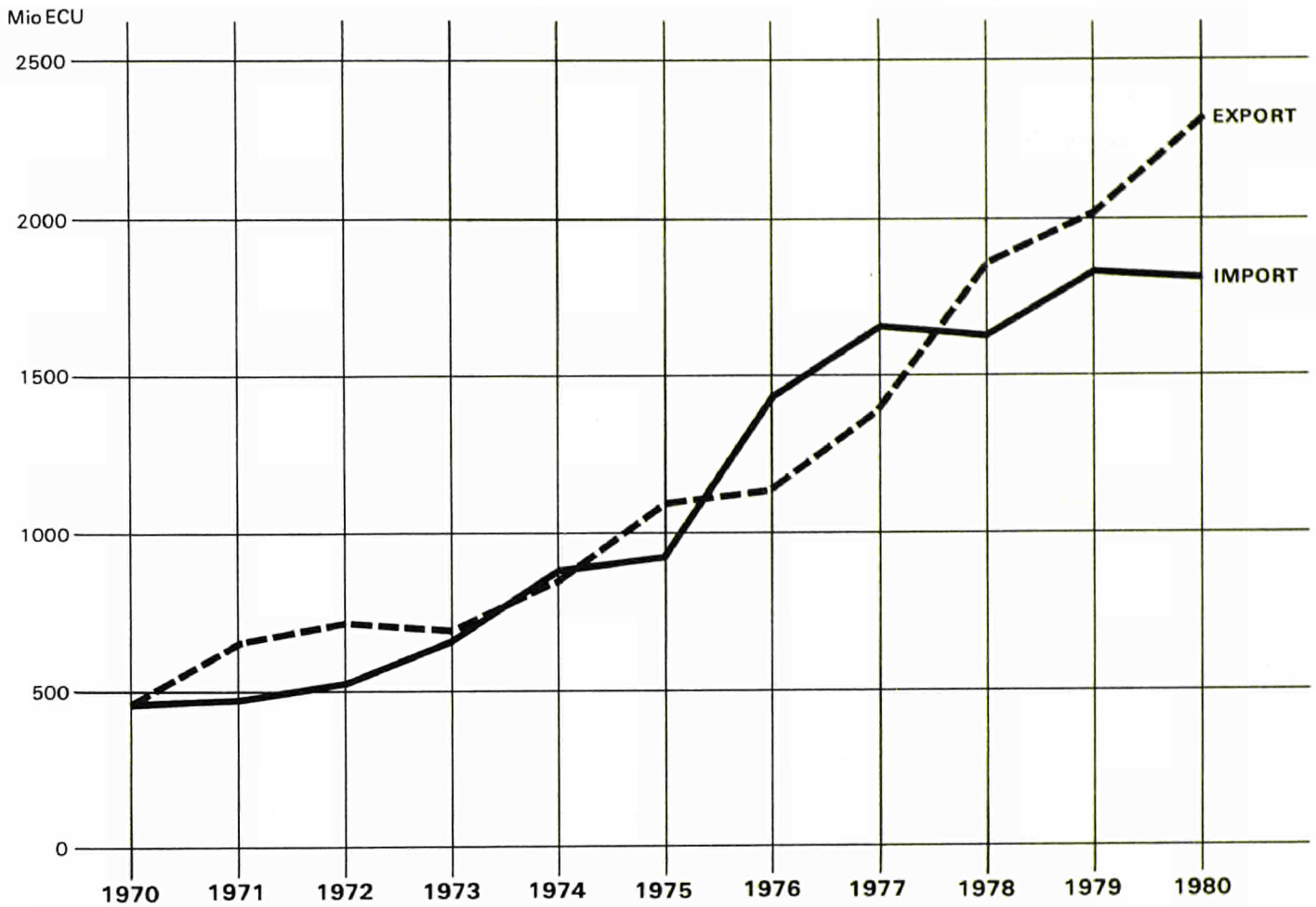

- | | | |
|---------------------------------------|--|---|
| 0+1 : FOOD, BEVERAGES AND TOBACCO | | 0+1 : PRODUITS ALIMENTAIRES, BOISSONS ET TABACS |
| 3 : FUEL PRODUCTS | | 3 : PRODUITS ENERGETIQUES |
| 2+4 : RAW MATERIALS | | 2+4 : MATIERES PREMIERES |
| 5 : CHEMICALS | | 5 : PRODUITS CHIMIQUES |
| 7 : MACHINERY AND TRANSPORT EQUIPMENT | | 7 : MACHINES ET MATERIEL DE TRANSPORT |
| 6+8 : OTHER MANUFACTURED GOODS | | 6+8 : AUTRES PRODUITS MANUFACTURES |
| 9 : GOODS NOT CLASSIFIED | | 9 : PRODUITS NON CLASSES |

INDEX OF UNIT VALUE
INDICES DE VALEUR MOYENNE

1975 = 100

— IMPORT
 - - - EXPORT

EUR 10

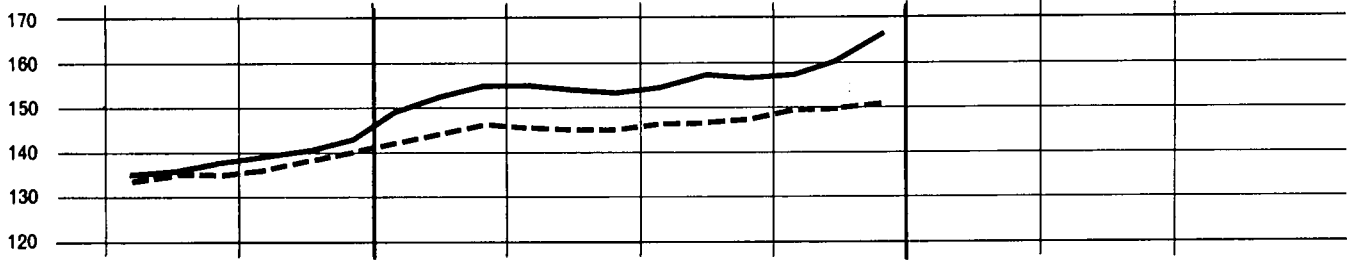

DEUTSCHLAND

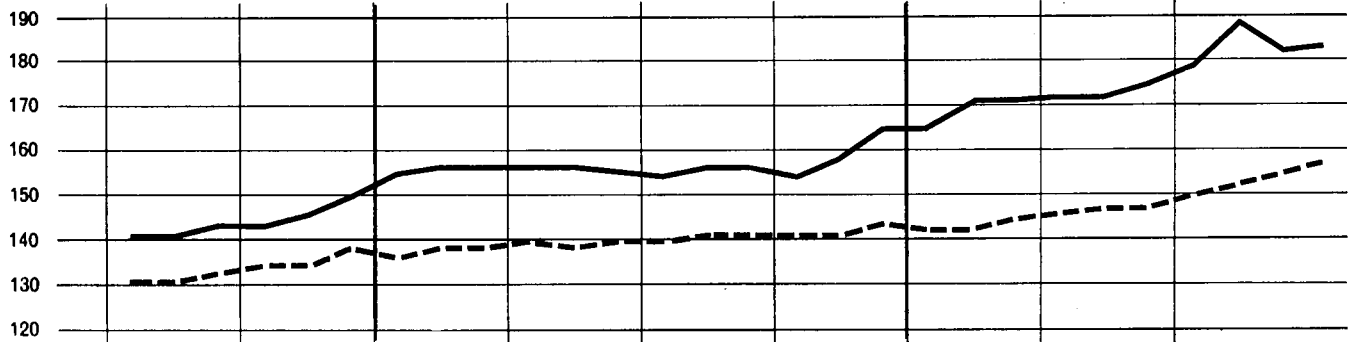

FRANCE

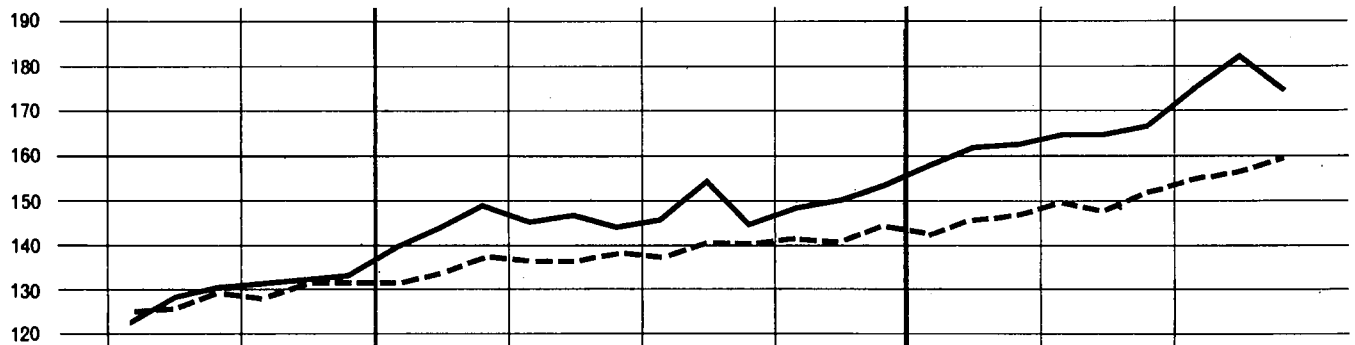

ITALIA



NEDERLAND

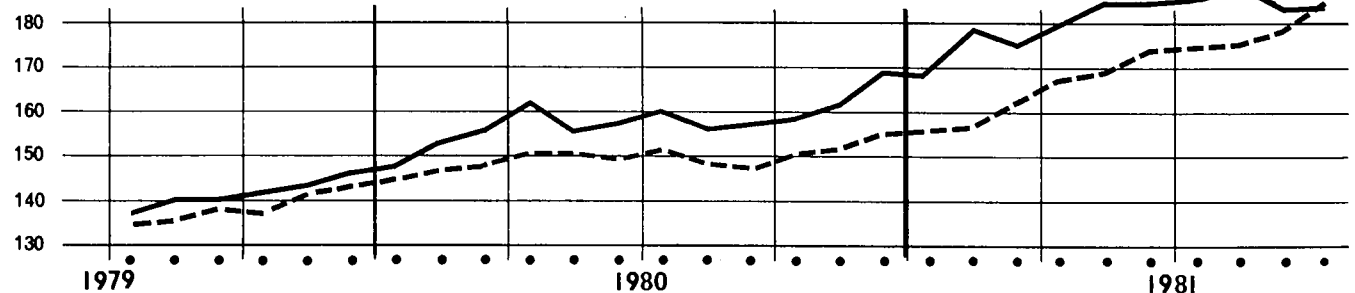

1979

1980

1981

BELG.-LUX.

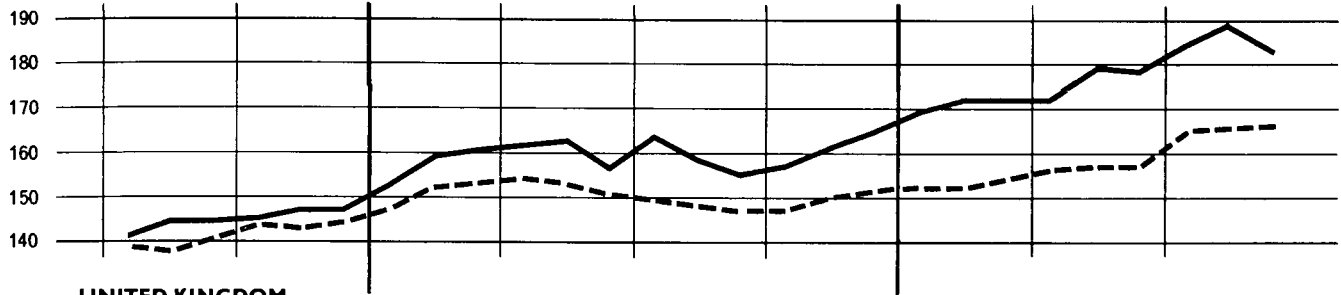

UNITED KINGDOM

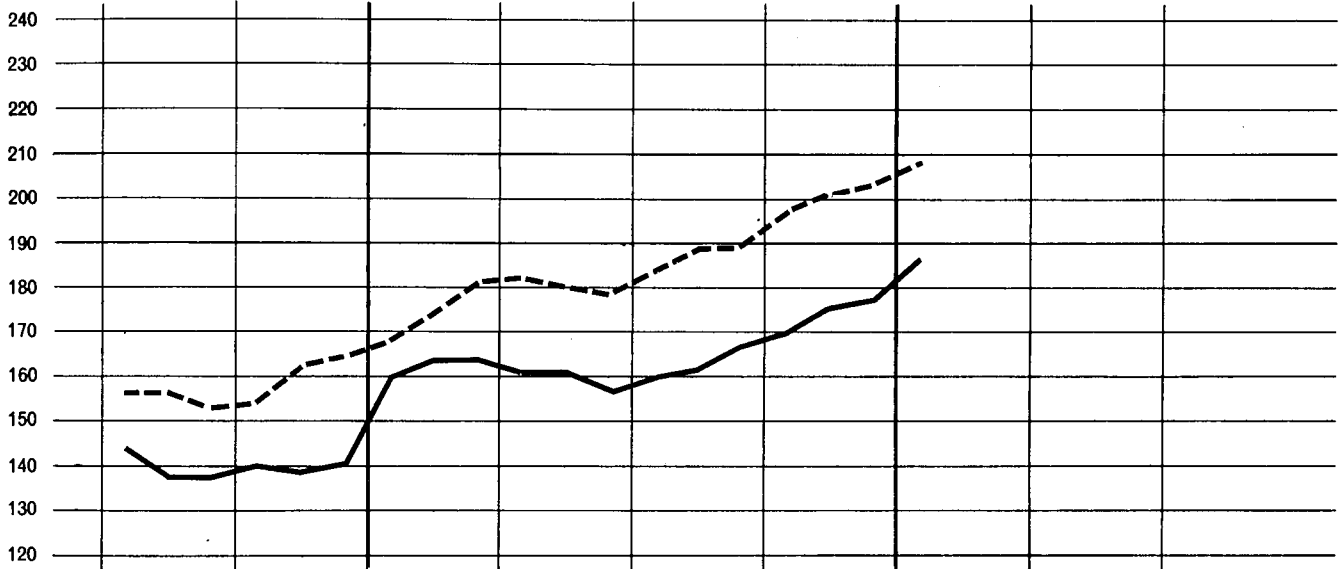

IRELAND

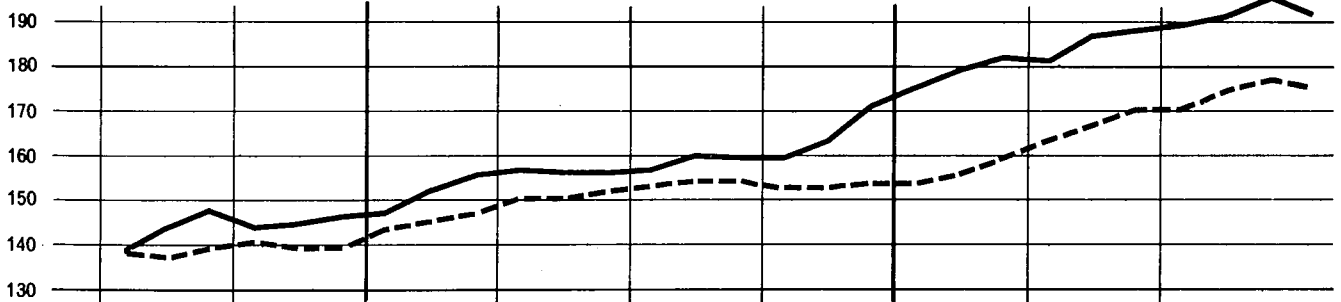

DANMARK

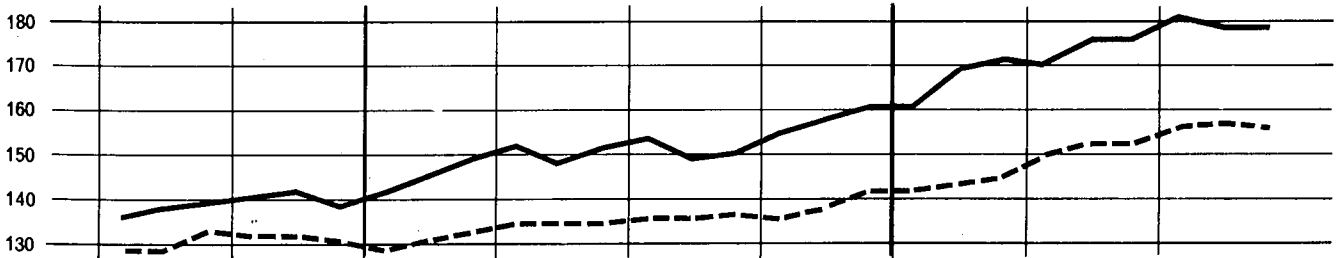

ΕΛΛΑΣ

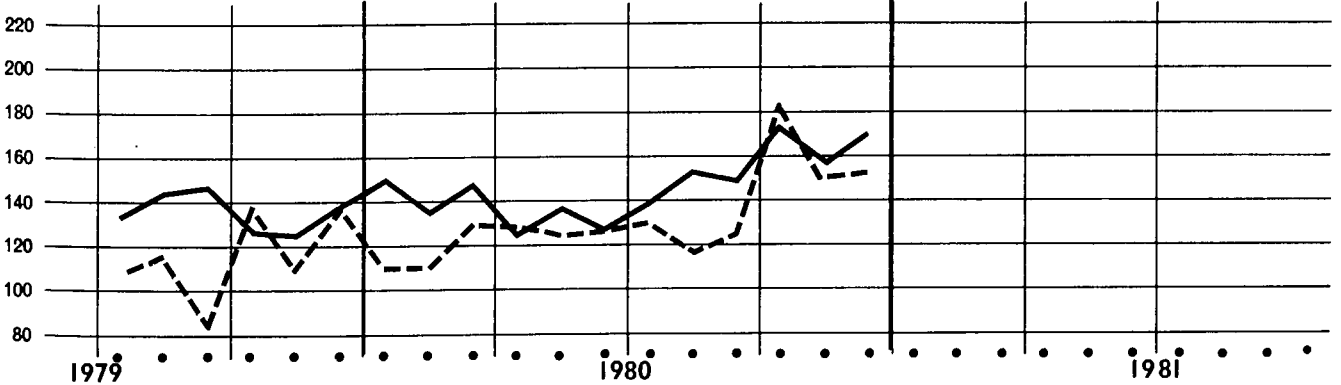

INDICES

1975 = 100

Period Période	EUR 10	Deutsch- land	France	Italia	Nederland	Belg.Lux	United Kingdom	Ireland	Danmark	Ελλάδα	
VOLUME ¹⁾											
		import					VOLUME ¹⁾				
1979	III	127	135	134	123	124	112	124	167	115	131
	IV	146	148	153	169	137	134	133	168	128	149
1980	I	141	146	158	139	132	141	130	183	128	98
	II	138	144	156	140	126	130	128	161	110	130
	III	128	136	139	142	117	115	114	157	101	119
	IV	136	143	155	151	125	130	113	157	107	138
1981	I		139	149	116	114	127	108	163	106	
	II		137	148	138	118	124		170	107	
	III		132	135	125	112	119		170	101	
1980	J	137	148	157	150	116	109	129	168	98	109
	A	113	122	106	128	113	103	103	139	93	101
	S	135	139	153	150	122	135	111	163	112	146
	O	141	152	163	143	129	140	118	152	110	137
	N	130	138	146	143	120	121	108	176	101	126
	D	137	138	156	165	127	128	112	144	110	152
1981	J		131	140	114	107	119	105	160	106	
	F		132	146	120	113	126	105	156	97	
	M		155	161	113	123	135	112	171	116	
	A		138	149	147	117	132	100	162	112	
	M		135	143	139	111	114		174	106	
	J		137	152	129	127	127		173	104	
	J		143	146	126	114	117		189	103	
	A		117	104	102	105	113		146	92	
	S		135	153	147	117	128	129	175	109	
	O		144	158	132	126		128	173		
	N										
		export									
1979	III	127	127	125	134	116	116	123	155	111	126
	IV	144	139	146	162	128	136	131	165	127	149
1980	I	140	141	143	128	134	141	131	150	133	156
	II	137	137	145	132	124	135	126	153	126	145
	III	125	129	124	121	115	117	120	161	118	139
	IV	140	138	142	143	126	135	127	162	131	171
1981	I		137	141	113	127	129		145	135	
	II		144	149	140	124	136		163	136	
	III		143	133	140	118	125		163	127	
1980	J	134	137	143	127	112	122	136	170	102	137
	A	110	112	95	115	108	97	106	138	117	150
	S	132	137	133	122	125	133	119	176	136	132
	O	142	148	148	119	130	144	132	177	141	153
	N	132	132	133	137	122	126	121	166	125	129
	D	145	136	147	172	126	135	126	143	127	229
1981	J		123	122	106	124	117	116	139	131	
	F		136	144	123	124	128	113	142	129	
	M		151	156	109	134	140		154	145	
	A		149	152	145	124	138		143	135	
	M		138	144	124	119	128		173	128	
	J		144	151	151	129	144		173	144	
	J		159	148	149	120	126		172	116	
	A		121	112	117	108	99		146	124	
	S		149	138	153	127	151	124	170	140	
	O		163	152	156	132		144	187		
	N										

¹⁾ Refer to note 1 of Table 6.¹⁾ Voir note 1 du tableau 6.

1975 = 100

Period Période	EUR 10	Deutsch- land	France	Italia	Nederland	Belg.Lux	United Kingdom	Ireland	Danmark	Ελλάδα	
VALUE		VALEUR COURANTE									
		import									
1979	III	175	191	169	165	171	158	176	238	158	182
	IV	205	216	201	237	195	195	188	241	179	192
1980	I	217	228	227	211	202	223	211	275	186	142
	II	214	226	225	225	200	206	204	252	165	166
	III	200	213	204	230	185	183	187	248	153	174
	IV	221	228	233	254	204	209	197	272	167	229
1981	I		236	238	219	199	217		290	178	82
	II		237	245	278	217	218		315	187	214
	III		242	239	273	208	221		327	182	196
1980	J	211	230	228	229	186	177	206	263	150	151
	A	178	191	163	212	176	163	168	221	140	154
	S	211	218	220	248	192	209	186	260	169	217
	O	223	236	241	235	204	220	201	242	169	236
	N	210	220	220	237	195	195	190	287	157	195
	D	229	227	240	290	214	212	199	288	175	257
1981	J	202	217	220	201	180	202	196	280	170	38
	F	216	225	235	234	201	217	199	280	164	69
	M		265	260	220	216	233		311	199	140
	A		237	246	286	211	227		294	191	253
	M		232	235	276	205	204		326	186	206
	J		241	254	271	236	225		324	184	182
	J		257	257	266	211	215		358	187	213
	A		222	191	227	198	213		279	164	180
	S		247	268	326	214	234	232	343	194	216
	O		263	267	269	231	236	231	333		
	N		261	266					279		
		export									
1979	III	168	167	159	179	156	161	192	214	143	125
	IV	195	189	190	225	178	194	209	230	166	194
1980	I	199	196	192	186	195	212	228	218	173	178
	II	199	192	198	201	185	205	227	230	167	186
	III	184	181	172	186	171	174	224	247	160	181
	IV	210	196	202	224	191	202	254	247	181	273
1981	I		196	204	185	202	196		228	193	130
	II		211	223	241	211	214		271	204	238
	III		217	209	257	209	207		283	199	218
1980	J	196	192	196	193	169	182	248	260	138	178
	A	162	158	134	176	160	143	200	211	157	203
	S	195	192	187	189	183	195	225	269	184	161
	O	212	207	208	181	196	213	260	269	191	279
	N	198	186	186	212	184	189	243	252	173	193
	D	219	195	212	279	195	204	258	218	180	347
1981	J	188	175	173	170	193	178	253	213	185	58
	F	205	193	210	205	195	194	247	221	184	122
	M		219	230	179	218	216		245	211	209
	A		219	228	243	207	215		233	200	210
	M		203	213	209	201	201		286	194	216
	J		211	230	272	224	225		295	220	289
	J		237	231	267	210	207		293	181	238
	A		185	176	215	190	163		254	195	189
	S		228	221	289	227	251	263	301	220	228
	O		255	231	282	244	252	296	412		
	N		244	229					311		

1975 = 100

Period Période	EUR 10	Deutsch- land	France	Italia	Nederland	Belg.Lux	United Kingdom	Ireland	Danmark	Ελλάδα	
UNIT VALUE ¹⁾		VALEUR MOYENNE ¹⁾									
		import									
1979	III	137	142	126	134	138	142	141	142	138	139
	IV	141	146	131	140	142	145	142	144	140	129
1980	I	153	156	143	151	153	158	162	151	145	144
	II	155	157	145	161	158	159	160	156	150	128
	III	156	156	147	162	158	159	163	158	151	146
	IV	162	160	150	168	163	161	174	174	157	166
1981	I		169	160	189	173	171		177	167	
	II		173	166	201		176		185	174	
	III		184				185			179	
1980	J	155	155	145	153	160	163	160	157	153	139
	A	158	157	154	166	156	158	162	160	149	151
	S	157	157	144	166	157	155	167	159	150	148
	O	158	155	148	164	158	157	170	159	154	173
	N	161	159	150	165	162	161	176	163	157	155
	D	167	165	153	176	169	166	177	201	160	169
1981	J		165	157	177	168	169	186	172	160	
	F		171	161	195	177	172	189	179	169	
	M		171	162	195	175	172		181	171	
	A		172	165	195	174	172		181	170	
	M		172	165	198	180	179		187	176	
	J		175	167	210		178		187	176	
	J		179	176			184			181	
	A		189				189			179	
	S		182				183			178	
	O		183					180			
	N							180			
		export									
1979	III	132	131	127	134	135	139	156	138	129	100
	IV	136	136	130	138	139	142	160	139	131	130
1980	I	142	139	134	145	145	150	174	145	130	115
	II	145	139	137	152	150	152	180	150	133	128
	III	147	141	139	154	149	148	187	153	135	129
	IV	150	142	141	156	152	150	201	152	138	161
1981	I		143	145	164	158	153		156	143	
	II		147	150	172	170	157		166	151	
	III		152	158	184	177	165		174	156	
1980	J	147	140	137	152	151	149	183	152	135	129
	A	147	141	140	153	148	148	188	153	135	136
	S	148	141	140	156	147	147	189	153	136	122
	O	150	140	141	152	150	148	197	152	135	182
	N	150	141	140	155	151	150	201	152	138	149
	D	151	144	144	162	155	151	204	153	141	152
1981	J		142	142	161	156	152	218	153	141	
	F		142	146	166	157	152	219	156	143	
	M		145	147	165	162	154		159	145	
	A		146	150	167	167	156		163	148	
	M		147	148	168	169	157		166	152	
	J		147	152	181	174	157		170	152	
	J		150	155	179	175	164		170	156	
	A		152	157	184	176	165		174	157	
	S		153	160	188	178	166		177	157	
	O		157	152	180	185		211	177		
	N							206	220		

¹⁾ Refer to note 1 of Table 6.¹⁾ Voir note 1 du tableau 6.

1975 = 100

Period Période	EUR 10	Deutsch- land	France	Italia	Nederland	Belg.Lux	United Kingdom	Ireland	Danmark	Ελλάδα	
TERMS OF TRADE											
export : import											
1979	III	96	93	101	100	98	98	111	97	94	72
	IV	96	93	99	99	98	98	113	97	94	101
1980	I	93	89	93	96	95	95	107	96	89	80
	II	94	89	95	94	95	96	113	96	89	100
	III	94	90	94	95	94	93	114	97	90	88
	IV	93	89	94	93	93	93	115	87	88	97
1981	I		85	91	87	91	89		88	86	
	II		85	90	85		89		90	86	
	III		83				89			87	
1980	J	95	90	94	99	94	87	114	97	89	93
	A	93	90	91	92	95	89	116	96	90	90
	S	94	90	98	94	93	90	113	96	90	82
	O	95	90	95	93	95	90	116	95	88	105
	N	93	89	93	94	93	89	114	93	88	96
	D	91	87	94	92	92	87	116	76	89	89
1981	J		86	90	91	93	86	118	89	88	
	F		83	91	85	89	84	116	87	85	
	M		85	91	84	93	85		88	85	
	A		85	91	86	96	86		90	87	
	M		86	89	85	94	84		88	86	
	J		84	91	86		84		91	86	
	J		83	88			85			86	
	A		80				83			87	
	S		84				86	117		88	
	O		86					115		89	
	N									89	
RATIO OF VOLUMES											
export : import											
1979	III	100	94	93	109	94	104	99	93	96	96
	IV	99	94	96	96	93	101	99	99	99	100
1980	I	99	97	90	92	102	99	100	82	104	158
	II	99	95	93	94	98	104	99	95	114	112
	III	98	94	89	85	98	102	105	103	117	117
	IV	102	97	92	95	101	104	112	103	123	123
1981	I		98	94	97	111	101		89	127	
	II		105	101	101	105	110		96	127	
	III		108	99	111	106	105		95	125	
1980	J	98	93	91	85	97	112	105	104	104	126
	A	98	92	90	90	96	94	103	102	125	148
	S	98	98	87	81	102	99	107	111	121	90
	O	100	97	91	83	101	103	112	120	129	112
	N	101	95	91	95	102	104	112	95	124	103
	D	106	99	94	104	99	105	112	85	116	151
1981	J		94	87	93	116	98	110	87	123	
	F		103	98	103	110	102	107	91	133	
	M		98	97	96	109	104		90	125	
	A		109	102	99	106	105		88	121	
	M		102	101	89	107	112		99	121	
	J		105	100	117	102	113		100	139	
	J		111	102	118	105	108		91	112	
	A		103	107	114	103	87		100	136	
	S		110	90	104	109	118	96	97	128	
	O		113	97	118	105		112	108		
	N										

TRENDS IN EC TRADE
total, intra and extra-EC (EUR 10)

Value in Mio ECU

Period Période	EUR 10	Deutsch- land	France	Italia	Nederland	Belg.Lux	United Kingdom	Ireland	Danmark	Ελλάδα	
GRAND TOTAL						MONDE					
import											
1979	III	109 072,2	28 879,7	18 454,7	12 831,5	12 024,3	10 267,4	19 496,2	1 816,1	3 346,2	1 956,0
	IV	127 333,6	32 551,7	21 910,2	18 551,4	13 753,1	12 551,2	20 285,3	1 839,4	3 822,9	2 068,3
1980	I	135 528,5	34 433,5	24 783,5	16 402,9	14 257,9	13 939,3	22 657,9	2 095,8	3 909,2	1 524,4
	II	132 337,6	34 139,4	24 574,4	17 562,6	14 029,0	12 984,5	21 875,0	1 918,8	3 472,2	1 781,8
	III	123 734,1	32 176,2	22 246,8	17 837,1	12 919,5	11 522,9	20 043,0	1 904,9	3 216,4	1 867,2
	IV	136 458,7	34 493,4	25 497,6	20 010,5	14 162,0	13 165,8	21 075,7	2 078,3	3 508,2	2 467,2
1981	I		35 581,0	26 040,9	16 997,5	13 968,9	13 539,5		2 211,0	3 725,5	887,3
	II		35 735,5	26 761,6	21 889,7	15 114,6	13 757,0		2 399,4	3 984,2	2 300,6
	III		36 558,1	26 040,0	21 217,8	14 414,8	13 834,8		2 490,5	3 789,1	2 108,2
1980	J	43 541,2	11 593,4	8 310,2	5 951,7	4 400,9	3 657,4	7 370,9	667,6	1 049,1	540,1
	A	36 685,5	9 619,2	5 942,6	5 506,6	4 165,9	3 364,4	5 999,9	561,7	974,9	550,3
	S	43 530,7	10 985,9	7 999,1	6 431,1	4 533,9	4 322,0	6 644,4	658,8	1 178,8	776,8
	O	45 966,1	11 903,4	8 758,9	6 099,4	4 814,5	4 554,3	7 190,7	615,3	1 183,6	846,0
	N	43 227,1	11 100,7	8 002,1	6 143,5	4 612,3	4 040,9	6 800,2	727,4	1 099,9	700,1
	D	47 104,1	11 424,9	8 718,5	7 520,1	5 071,6	4 388,0	7 103,4	732,2	1 224,2	921,2
1981	J	41 612,6	10 925,6	7 996,5	5 222,6	4 260,7	4 174,3	7 001,5	709,6	1 185,6	136,0
	F	44 435,9	11 332,2	8 566,6	6 065,0	4 766,0	4 483,0	7 120,0	710,5	1 146,2	246,5
	M		13 336,8	9 474,7	5 714,7	5 100,4	4 819,1		788,7	1 388,3	502,6
	A		11 931,5	8 943,6	7 426,4	4 990,3	4 688,4		746,1	1 331,6	908,3
	M		11 692,1	8 569,6	7 161,4	4 861,1	4 212,5		826,5	1 296,8	736,7
	J		12 123,3	9 239,2	7 020,5	5 573,2	4 650,6		822,5	1 282,3	651,4
	J		12 923,5	9 337,9	6 903,8	5 003,4	4 446,8		907,9	1 306,6	761,7
	A		11 199,9	6 955,8	5 892,3	4 683,2	4 404,9		708,0	1 146,9	574,3
	S	51 834,0	12 418,2	9 754,1	8 466,6	5 073,3	4 830,4	8 290,2	870,6	1 357,7	773,0
	O		13 265,8	9 714,3	6 992,3	5 473,3	4 878,4	8 243,0	844,9	1 397,4	771,5
	N		13 164,8	9 681,1					708,3	1 513,0	
export											
1979	III	101 540,7	30 255,0	16 638,0	12 629,3	11 140,9	9 478,1	16 837,3	1 378,0	2 606,2	577,8
	IV	118 145,9	34 198,0	19 910,6	15 792,1	12 677,3	11 517,7	18 682,2	1 490,2	2 976,8	901,0
1980	I	121 320,5	35 556,6	20 112,7	13 150,4	13 970,5	12 336,0	20 072,1	1 410,1	3 065,3	823,2
	II	120 386,9	34 802,6	20 790,9	14 169,8	13 216,5	12 087,3	19 991,3	1 486,5	2 980,4	861,7
	III	111 325,9	32 808,1	18 060,4	12 962,7	12 242,0	10 193,3	19 743,1	1 594,1	2 885,0	837,1
	IV	126 630,2	35 619,9	21 187,3	15 832,6	13 755,0	11 842,0	22 253,2	1 609,9	3 264,1	1 266,1
1981	I		35 505,2	21 447,5	13 036,1	14 447,5	11 401,7		1 467,0	3 412,3	602,9
	II		38 299,8	23 465,6	17 118,5	15 045,2	12 425,4		1 753,2	3 659,0	1 106,3
	III		39 368,5	21 931,9	18 017,5	14 845,6	12 061,5		1 822,9	3 530,4	1 012,5
1980	J	39 516,2	11 635,8	6 855,5	4 544,7	4 018,9	3 519,0	7 300,6	559,4	807,8	274,4
	A	32 519,4	9 566,7	4 671,1	4 133,1	3 817,5	2 767,9	5 872,6	455,0	921,4	314,3
	S	39 289,3	11 628,2	6 538,6	4 453,6	4 371,5	3 778,0	6 613,1	579,8	1 078,0	248,4
	O	42 654,4	12 560,6	7 270,1	4 267,0	4 660,8	4 117,3	7 648,3	580,0	1 119,4	430,9
	N	39 773,7	11 248,0	6 495,8	4 985,6	4 375,4	3 657,9	7 157,2	543,6	1 011,4	298,9
	D	44 022,7	11 819,5	7 404,7	6 563,7	4 648,4	3 936,4	7 589,1	470,3	1 054,3	536,3
1981	J	37 748,2	10 567,4	6 058,6	4 005,6	4 610,3	3 436,3	7 441,3	459,2	1 080,0	89,4
	F	41 222,1	11 666,5	7 347,5	4 814,0	4 639,8	3 757,9	7 252,8	477,1	1 078,1	188,4
	M		13 283,9	8 036,6	4 216,9	5 182,8	4 178,2		527,3	1 237,5	323,6
	A		13 232,9	7 965,7	5 726,6	4 932,6	4 155,8		501,4	1 169,2	324,3
	M		12 311,2	7 450,4	4 907,4	4 786,2	3 876,1		617,0	1 134,2	334,3
	J		12 784,3	8 037,1	6 402,0	5 348,3	4 352,8		634,8	1 286,7	446,3
	J		14 377,1	8 065,6	6 276,5	5 005,0	3 996,5		631,5	1 059,5	368,6
	A		11 178,0	6 140,3	5 061,2	4 533,6	3 150,4		546,7	1 141,0	292,4
	S	48 591,6	13 817,3	7 728,2	6 790,5	5 401,4	4 843,6	7 723,2	648,1	1 287,5	351,7
	O		15 453,3	8 089,3	6 639,0	5 813,6	4 869,0	8 717,5	887,3	1 304,5	395,7
	N		14 779,6	8 004,4					670,3	1 364,1	

ÉVOLUTION DU COMMERCE DE LA CE total, intra- et extra-CE (EUR 10)

Valeurs en Mio ECU

Period Période	EUR 10	Deutsch- land	France	Italia	Nederland	Belg.Lux	United Kingdom	Ireland	Danmark	Ελλάδα	
GRAND TOTAL		MONDE									
Trade balance ¹⁾ — Balance commerciale ¹⁾											
1979	III	7 531,5	1 375,3	- 1 816,7	- 202,2	- 883,3	- 789,3	- 2 658,9	- 438,1	- 740,0	- 1 378,2
	IV	9 187,7	1 646,3	- 1 999,6	- 2 759,3	- 1 075,8	- 1 033,6	- 1 603,1	- 349,2	- 846,2	- 1 167,3
1980	I	14 208,0	1 123,1	- 4 670,8	- 3 252,5	- 287,5	- 1 603,3	- 2 585,8	- 685,7	- 844,0	- 701,2
	II	11 950,7	663,2	- 3 783,5	- 3 392,8	- 812,5	- 897,2	- 1 883,7	- 432,3	- 491,8	- 920,2
	III	12 408,2	631,9	- 4 186,4	- 4 874,4	- 677,5	- 1 329,6	- 299,9	- 310,8	- 331,4	- 1 030,1
	IV	9 828,5	1 126,5	- 4 310,3	- 4 177,9	- 407,0	- 1 323,8	1 177,5	- 468,3	- 244,1	- 1 201,2
1981	I		- 75,8	- 4 593,3	- 3 961,3	478,6	- 2 137,8		- 744,0	- 313,2	- 284,4
	II		2 564,3	- 3 296,0	- 4 771,2	- 69,4	- 1 331,6		- 646,2	- 325,2	- 1 194,3
	III		2 810,4	- 4 108,1	- 3 200,4	430,8	- 1 773,3		- 667,6	- 258,7	- 1 095,7
1980	J	4 025,0	42,4	- 1 454,6	- 1 407,0	- 382,1	- 138,4	- 70,3	- 108,2	- 241,3	- 265,6
	A	4 166,1	- 52,6	- 1 271,5	- 1 373,5	- 348,4	- 596,5	- 127,3	- 106,7	- 53,5	- 236,1
	S	4 241,4	642,4	- 1 460,5	- 1 977,5	- 162,4	- 543,9	- 31,3	- 79,0	- 100,8	- 528,3
	O	3 311,7	657,2	- 1 488,8	- 1 832,4	- 153,8	- 437,0	457,6	- 35,3	- 64,2	- 415,1
	N	3 453,4	147,3	- 1 506,3	- 1 157,9	- 236,9	- 383,0	357,0	- 183,8	- 88,5	- 401,2
	D	3 081,4	394,6	- 1 313,7	- 956,5	- 423,1	- 451,6	485,7	- 261,9	- 169,9	- 384,9
1981	J	3 864,4	- 358,2	- 1 937,9	- 1 217,1	349,6	- 738,0	439,8	- 250,4	- 105,6	- 46,6
	F	3 213,8	334,3	- 1 219,1	- 1 250,9	- 126,2	- 725,1	132,8	- 233,3	- 68,1	- 58,1
	M		- 52,9	- 1 438,1	- 1 497,8	82,4	- 640,9		- 261,4	- 150,8	- 178,9
	A		1 301,4	- 977,9	- 1 699,8	- 57,7	- 532,6		- 244,8	- 162,4	- 584,0
	M		619,1	- 1 119,2	- 2 254,0	- 74,9	- 336,4		- 209,5	- 162,6	- 402,4
	J		661,0	- 1 202,1	- 618,5	- 224,9	- 297,8		- 187,7	4,4	- 205,2
	J		1 453,6	- 1 272,3	- 627,4	1,6	- 450,3		- 276,4	- 247,1	- 393,1
	A		- 21,9	- 815,5	- 831,1	- 149,6	- 1 254,5		- 161,3	- 5,8	- 281,8
	S	3 242,4	1 399,2	- 2 025,9	- 1 676,1	328,1	13,2	- 567,0	- 222,4	- 70,2	- 421,3
	O		2 187,5	- 1 625,0	- 353,3	340,3	- 9,3	474,6	42,4	- 92,9	- 375,8
	N		1 614,7	- 1 676,7					- 38,0	- 148,9	
Exports as % of imports — Exportations en % des importations											
1979	III	93,1	104,8	90,2	98,4	92,7	92,3	86,4	75,9	77,9	29,5
	IV	92,8	105,1	90,9	85,1	92,2	91,8	92,1	81,0	77,9	43,6
1980	I	89,5	103,3	81,2	80,2	98,0	88,5	88,6	67,3	78,4	54,0
	II	91,0	101,9	84,6	80,7	94,2	93,1	91,4	77,5	85,8	48,4
	III	90,0	102,0	81,2	72,7	94,8	88,5	98,5	83,7	89,7	44,8
	IV	92,8	103,3	83,1	79,1	97,1	89,9	105,6	77,5	93,0	51,3
1981	I		99,8	82,4	76,7	103,4	84,2		66,3	91,6	67,9
	II		107,2	87,7	78,2	99,5	90,3		73,1	91,8	48,1
	III		107,7	84,2	84,9	103,0	87,2		73,2	93,2	48,0
1980	J	90,8	100,4	82,5	76,4	91,3	96,2	99,0	83,8	77,0	50,8
	A	88,6	99,5	78,6	75,1	91,6	82,3	97,9	81,0	94,5	57,1
	S	90,3	105,8	81,7	69,3	96,4	87,4	99,5	88,0	91,4	32,0
	O	92,8	105,5	83,0	70,0	96,8	90,4	106,4	94,3	94,6	50,9
	N	92,0	101,3	81,2	81,2	94,9	90,5	105,3	74,7	92,0	42,7
	D	93,5	103,5	84,9	87,3	91,7	89,7	106,8	64,2	86,1	58,2
1981	J	90,7	96,7	75,8	76,7	108,2	82,3	106,3	64,7	91,1	65,7
	F	92,8	102,9	85,8	79,4	97,4	83,8	101,9	67,2	94,1	76,4
	M		99,6	84,8	73,8	101,6	86,7		66,9	89,1	64,4
	A		110,9	89,1	77,1	98,8	88,6		67,2	87,8	35,7
	M		105,3	86,9	68,5	98,5	92,0		74,7	87,5	45,4
	J		105,5	87,0	91,2	96,0	93,6		77,2	100,3	68,5
	J		111,2	86,4	90,9	100,0	89,9		69,6	81,1	48,4
	A		99,8	88,3	85,9	96,8	71,5		77,2	99,5	50,9
	S	93,7	111,3	79,2	80,2	106,5	100,3	93,2	74,5	94,8	45,5
	O		116,5	83,3	94,9	106,2	99,8	105,8	105,0	93,3	51,3
	N		112,3	82,7					94,6	90,2	

¹⁾ — = Import surplus.¹⁾ — = Excédent d'importations.

TRENDS IN EC TRADE
total, intra and extra-EC (EUR 10)

Value in Mio ECU

Period Période	EUR 10	Deutsch- land	France	Italia	Nederland	Belg.Lux	United Kingdom	Ireland	Danmark	Ελλάδα	
INTRA-EC TRADE (EUR 10)											
ÉCHANGES INTRA-CE (EUR 10)											
import											
1979	III	53 953,4	14 210,3	9 302,3	5 689,3	6 721,6	6 500,0	7 719,2	1 351,0	1 726,8	733,0
	IV	63 344,2	15 867,1	11 395,3	7 997,9	7 707,5	8 006,1	8 280,7	1 413,1	1 854,6	822,0
1980	I	66 365,0	16 543,9	12 289,2	7 786,0	7 679,3	8 469,3	8 903,6	1 531,6	1 946,5	608,1
	II	64 406,6	16 672,7	12 022,3	7 608,6	7 586,3	7 958,9	8 616,2	1 442,2	1 729,3	770,2
	III	58 615,0	15 100,8	10 614,1	7 769,6	7 050,1	6 919,4	7 498,8	1 380,1	1 528,9	753,2
	IV	64 967,3	16 292,8	12 430,6	8 630,0	7 386,6	7 879,0	8 086,6	1 605,8	1 740,1	915,8
1981	I		17 150,3	12 544,0	7 534,7	7 152,1	8 219,2		1 634,3	1 832,6	571,8
	II		17 068,2	12 707,8	8 561,3	7 725,8	8 180,5		1 763,7	1 843,8	1 134,6
	III		17 337,1	12 192,9	8 158,4	7 659,4	7 774,6		1 867,4	1 815,5	1 055,9
1980	J	21 195,4	5 595,3	4 087,6	2 901,1	2 336,5	2 186,4	2 830,5	496,4	521,6	240,1
	A	16 765,9	4 404,7	2 560,1	2 332,5	2 262,3	2 020,5	2 081,8	411,8	460,0	232,2
	S	20 568,0	5 114,7	3 969,1	2 565,0	2 468,0	2 603,7	2 561,9	468,5	536,2	280,9
	O	22 374,9	5 692,2	4 347,1	2 684,1	2 661,6	2 765,7	2 820,2	474,9	583,4	345,6
	N	20 834,9	5 301,8	3 925,3	2 856,5	2 349,7	2 437,8	2 633,1	541,5	510,6	278,5
	D	21 735,1	5 294,4	4 149,9	3 047,4	2 500,1	2 574,6	2 647,3	585,7	643,9	291,8
1981	J	19 372,2	5 307,4	3 777,8	2 259,4	1 998,2	2 464,0	2 409,5	518,1	541,5	96,5
	F	21 509,6	5 393,8	4 238,0	2 556,5	2 480,6	2 777,2	2 797,5	516,3	581,6	168,0
	M		6 456,3	4 526,4	2 711,6	2 699,5	2 942,6		599,5	693,8	305,9
	A		5 684,7	4 191,4	2 835,0	2 604,3	2 807,0		542,9	583,6	385,1
	M		5 573,1	4 049,9	2 957,8	2 488,2	2 532,7		598,2	647,0	362,6
	J		5 814,9	4 462,7	2 696,4	2 685,3	2 736,2		619,8	612,8	385,4
	J		6 183,1	4 404,7	2 939,9	2 690,2	2 429,6		682,5	577,0	355,2
	A		5 102,8	3 097,5	2 122,0	2 409,9	2 366,7		526,6	559,3	291,2
	S	24 479,3	6 042,7	4 695,3	3 125,9	2 685,2	2 940,3	3 239,3	656,5	684,1	409,9
	O		6 517,8	4 951,5	2 940,6	2 924,0	3 089,7	3 323,8		708,8	411,9
	N		6 432,7	4 854,8					684,0	677,7	
export											
1979	III	54 406,3	14 668,1	8 741,0	6 437,4	7 982,1	6 876,6	7 042,1	1 081,2	1 283,2	294,5
	IV	64 364,0	16 899,1	10 618,7	7 911,7	9 290,1	8 463,8	8 119,6	1 169,7	1 469,0	422,1
1980	I	67 072,0	18 042,4	10 939,6	6 829,8	10 250,8	8 961,0	8 557,6	1 093,2	1 610,8	393,4
	II	66 016,8	17 517,0	11 123,6	7 078,6	9 685,0	8 817,3	8 725,8	1 118,4	1 516,5	434,7
	III	58 170,5	15 724,4	9 122,5	6 327,0	8 573,0	7 200,7	8 229,9	1 177,8	1 434,3	380,8
	IV	65 750,4	16 853,6	10 447,3	7 284,6	9 870,4	8 380,9	9 552,0	1 177,7	1 599,7	584,4
1981	I		17 310,1	10 867,5	6 102,4	10 536,9	8 111,2		1 069,6	1 659,8	285,0
	II		18 263,2	11 206,5	7 139,6	10 641,6	8 641,5		1 229,3	1 679,0	453,1
	III		18 120,7	10 294,8	7 517,5	10 215,3	8 240,1		1 243,6	1 643,1	441,4
1980	J	20 638,4	5 556,2	3 490,2	2 197,9	2 870,5	2 495,7	3 055,0	425,6	408,6	138,6
	A	16 293,0	4 383,9	2 135,0	1 906,6	2 562,7	1 973,0	2 430,4	318,4	457,6	125,4
	S	21 205,5	5 799,5	3 500,2	2 285,6	3 118,0	2 652,5	2 766,7	433,1	533,1	116,8
	O	22 828,0	6 100,4	3 690,5	2 143,7	3 378,5	2 990,1	3 295,2	435,9	576,0	217,6
	N	21 027,8	5 431,7	3 303,3	2 453,4	3 174,2	2 559,0	3 058,0	408,0	490,7	149,6
	D	21 780,1	5 324,6	3 451,7	2 714,8	3 248,1	2 745,5	3 248,4	335,0	494,7	217,2
1981	J	19 782,4	5 053,7	3 085,6	1 893,9	3 421,8	2 441,4	2 963,2	335,7	537,3	49,8
	F	21 917,7	5 701,9	3 815,5	2 221,7	3 384,0	2 692,1	3 140,6	350,9	527,6	83,4
	M		6 561,8	3 964,0	1 986,6	3 706,5	2 956,4		379,7	589,6	151,2
	A		6 423,8	3 879,4	2 402,6	3 569,5	2 886,1		359,8	520,4	126,8
	M		5 781,8	3 589,7	2 111,1	3 395,4	2 653,1		447,0	516,3	136,5
	J		6 068,9	3 734,3	2 604,6	3 697,6	3 077,6		426,3	613,2	189,4
	J		6 502,8	3 802,4	2 588,2	3 361,1	2 682,6		440,6	507,5	165,5
	A		4 971,6	2 594,3		3 110,2	2 124,8		362,1	497,8	121,8
	S	25 099,0	6 641,9	3 900,9	2 858,9	3 825,4	3 400,9	3 255,0	441,8	619,9	154,2
	O		7 160,1	3 893,7		4 159,2	3 482,3	3 519,7		644,8	166,3
	N		6 767,1	3 885,1					457,7	591,9	

ÉVOLUTION DU COMMERCE DE LA CE
total, intra- et extra-CE (EUR 10)

Valeurs en Mio ECU

Period Période	EUR 10	Deutsch- land	France	Italia	Nederland	Belg,Lux	United Kingdom	Ireland	Danmark	Ελλάδα	
EXTRA-EC TRADE (EUR 10)											
COMMERCE EXTRA-CE (EUR 10)											
import											
1979	III	55 116,5	14 669,4	9 152,4	7 142,3	5 302,7	3 767,5	11 777,0	462,9	1 619,5	1 223,0
	IV	63 981,4	16 684,6	10 514,9	10 553,6	6 045,6	4 545,2	12 004,6	418,3	1 968,3	1 246,3
1980	I	68 905,1	17 877,2	12 317,4	8 616,1	6 578,2	5 461,4	13 714,4	549,3	1 962,7	914,1
	II	67 798,4	17 445,5	12 507,2	9 946,9	6 442,4	5 017,8	13 218,6	466,4	1 742,9	1 010,8
	III	65 000,9	17 047,0	11 609,0	10 062,5	5 869,4	4 596,7	12 503,2	513,9	1 687,5	1 111,8
	IV	71 357,4	18 171,7	13 044,3	11 374,7	6 774,9	5 266,9	12 944,3	462,6	1 768,1	1 549,9
1981	I		18 416,8	13 480,3	9 460,8	6 816,8	5 312,0		564,1	1 893,0	315,4
	II		18 638,8	14 041,9	13 319,0	7 388,7	5 568,9		623,0	2 140,4	1 165,9
	III		19 185,2	13 832,7	13 052,4	6 755,1	6 051,5		607,8	1 973,6	1 052,2
1980	J	22 307,2	5 990,3	4 211,3	3 049,3	2 064,5	1 469,9	4 526,6	168,2	527,5	299,6
	A	19 881,1	5 202,3	3 376,7	3 172,4	1 903,6	1 341,5	3 905,4	146,3	514,9	318,0
	S	22 923,9	5 863,0	4 023,0	3 864,0	2 065,9	1 716,6	4 068,0	186,6	642,6	494,2
	O	23 544,9	6 200,3	4 403,7	3 415,0	2 152,9	1 781,0	4 354,6	136,9	600,2	500,2
	N	22 352,2	5 791,2	4 068,2	3 285,5	2 262,5	1 599,8	4 152,2	182,7	589,3	420,9
	D	25 327,7	6 120,3	4 562,0	4 468,7	2 571,0	1 811,5	4 441,8	143,2	580,3	628,9
1981	J	22 211,8	5 614,4	4 214,0	2 962,8	2 262,6	1 708,9	4 577,7	187,9	644,1	39,5
	F	22 890,4	5 934,6	4 322,3	3 507,4	2 285,4	1 701,2	4 306,3	190,2	564,6	78,4
	M		6 874,4	4 942,8	3 002,6	2 400,9	1 874,3		184,2	694,5	196,6
	A		6 238,0	4 747,9	4 590,0	2 385,9	1 879,5		199,2	748,0	523,2
	M		6 111,6	4 515,9	4 201,7	2 372,9	1 678,9		223,5	649,8	374,1
	J		6 296,0	4 772,8	4 318,1	2 887,9	1 912,9		198,6	669,5	266,0
	J		6 733,7	4 927,5	3 961,9	2 312,9	2 016,1		221,6	729,5	406,4
	A		6 081,6	3 854,1	3 769,7	2 273,2	2 034,1		176,5	587,6	283,1
	S	27 310,2	6 361,8	5 054,3	5 336,3	2 388,1	1 889,1	5 036,5	207,4	673,6	363,1
	O		6 735,7	4 751,2	4 048,7	2 549,3	1 786,2	4 900,9		688,6	359,5
	N		6 722,9	4 819,7					200,1	835,3	
export											
1979	III	47 127,6	15 586,9	7 897,0	6 191,9	3 158,8	2 601,6	9 795,1	289,9	1 323,0	283,3
	IV	53 774,7	17 298,9	9 291,9	7 880,4	3 387,2	3 053,8	10 562,6	313,2	1 507,8	478,9
1980	I	53 514,4	17 386,1	9 172,9	6 133,9	3 452,0	3 298,1	11 456,5	301,1	1 454,1	429,7
	II	53 603,3	17 141,4	9 667,2	6 929,9	3 240,4	3 178,2	11 206,2	351,9	1 463,6	424,4
	III	52 313,6	16 921,9	8 912,2	6 461,9	3 363,3	2 896,5	11 456,9	398,1	1 450,4	452,4
	IV	59 856,1	18 616,9	10 560,2	8 284,7	3 621,9	3 375,9	12 639,4	412,7	1 664,0	680,5
1981	I		18 049,2	10 580,0	6 784,7	3 609,0	3 193,4		377,1	1 752,1	317,7
	II		19 844,2	12 259,0	9 745,3	4 038,8	3 659,1		501,5	1 979,6	652,7
	III		21 025,3	11 637,0	10 296,6	4 243,0	3 662,6		554,0	1 887,0	570,3
1980	J	18 599,2	6 027,3	3 365,4	2 277,7	1 048,0	994,9	4 224,5	127,8	399,1	134,6
	A	15 971,3	5 126,9	2 536,0	2 185,5	1 153,7	760,7	3 426,1	131,3	463,6	187,6
	S	17 779,3	5 775,1	3 013,0	2 103,6	1 149,2	1 095,2	3 827,6	140,5	544,8	130,3
	O	19 426,7	6 411,4	3 429,3	2 071,8	1 198,2	1 092,2	4 331,3	136,9	543,3	212,4
	N	18 457,3	5 764,1	3 164,7	2 459,8	1 113,2	1 077,0	4 079,1	129,7	520,6	149,1
	D	21 911,4	6 446,6	3 952,2	3 711,6	1 309,3	1 163,7	4 320,6	128,8	559,6	319,0
1981	J	17 722,0	5 474,5	2 973,0	2 049,7	1 096,2	968,7	4 460,2	117,6	542,6	39,6
	F	19 025,1	5 910,2	3 532,0	2 538,9	1 148,2	1 027,5	4 093,1	119,9	550,4	104,9
	M		6 669,7	4 072,6	2 196,6	1 374,6	1 189,5		139,7	647,7	172,4
	A		6 750,7	4 086,3	3 244,3	1 250,0	1 225,9		135,3	648,6	197,4
	M		6 465,7	3 860,7	2 739,2	1 275,4	1 186,4		162,1	617,7	197,6
	J		6 644,9	4 302,8	3 701,9	1 514,3	1 230,9		200,0	673,5	256,7
	J		7 813,2	4 263,3	3 643,5	1 514,4	1 249,9		182,0	551,9	202,9
	A		6 115,9	3 545,9		1 294,7	996,8		177,9	643,1	170,5
	S	23 122,9	7 104,1	3 827,2	3 839,2	1 465,0	1 376,6	4 449,6	196,5	667,5	197,1
	O		8 225,3	4 195,6		1 528,6	1 327,4	5 175,3		659,5	228,9
	N		7 948,4	4 119,3					204,8	772,1	

TRENDS IN EC TRADE
total, intra and extra-EC (EUR 10)

Value in Mio ECU

Period Période	EUR 10	Deutsch- land	France	Italia	Nederland	Belg.Lux	United Kingdom	Ireland	Danmark	Ελλάδα	
		INTRA-EC TRADE (EUR 10)					ÉCHANGES INTRA-CE (EUR 10)				
		Trade balance ¹⁾ — Balance commerciale ¹⁾									
1979	III	452,9	457,8	- 561,3	748,2	1 260,5	376,6	- 677,0	- 269,7	- 443,6	- 438,5
	IV	1 019,8	1 032,1	- 776,6	- 86,1	1 582,6	457,8	- 161,1	- 243,3	- 385,6	- 399,9
1980	I	707,0	1 498,6	- 1 349,7	- 956,2	2 571,4	491,7	- 346,0	- 438,4	- 335,7	- 214,7
	II	1 610,2	844,2	- 898,6	- 529,9	2 098,6	858,4	109,5	- 323,8	- 212,7	- 335,5
	III	- 444,5	623,6	- 1 491,6	- 1 442,7	1 522,9	281,3	731,1	- 202,3	- 94,7	- 372,3
	IV	783,2	560,8	- 1 983,3	- 1 345,4	2 483,8	501,8	1 465,4	- 428,1	- 140,4	- 331,5
1981	I		159,8	- 1 676,6	- 1 432,3	3 384,8	- 108,0		- 564,7	- 172,8	- 286,7
	II		1 195,0	- 1 501,2	- 1 421,7	2 915,8	461,0		- 534,4	- 164,8	- 681,5
	III		783,5	- 1 898,2	- 640,9	2 556,0	465,5		- 623,9	- 172,4	- 614,5
1980	J	- 557,1	- 39,2	- 597,4	- 703,3	534,1	309,4	224,5	- 70,7	- 113,0	- 101,5
	A	- 472,9	- 20,8	- 425,2	- 425,9	300,4	- 47,5	348,6	- 93,4	- 2,4	- 106,8
	S	637,5	684,9	- 468,9	- 279,4	650,0	48,8	204,8	- 35,4	- 3,1	- 164,1
	O	453,1	408,2	- 656,6	- 540,4	716,9	224,4	475,0	- 39,0	- 7,4	- 128,0
	N	192,9	129,9	- 622,0	- 403,1	824,5	121,2	424,8	- 133,5	- 19,9	- 128,9
	D	45,0	30,2	- 698,2	- 332,7	748,0	171,0	601,1	- 250,7	- 149,2	- 74,6
1981	J	410,2	- 253,6	- 692,2	- 365,5	1 423,6	- 22,6	553,8	- 182,5	- 4,2	- 46,7
	F	408,1	308,1	- 422,6	- 334,8	903,4	- 85,1	343,1	- 165,4	- 54,0	- 84,6
	M		105,5	- 562,4	- 725,0	1 007,0	13,8		- 219,8	- 104,2	- 154,8
	A		739,1	- 312,0	- 432,4	965,2	79,0		- 183,1	- 63,2	- 258,3
	M		208,7	- 460,3	- 846,7	907,2	120,4		- 151,2	- 130,7	- 226,1
	J		254,0	- 728,3	- 91,8	1 012,3	341,5		- 193,5	0,3	- 196,0
	J		319,8	- 602,3	- 351,7	670,9	252,9		- 242,0	- 69,5	- 189,7
	A		- 131,2	- 503,2		700,3	- 241,9		- 164,5	- 61,4	- 169,4
	S	619,7	599,2	- 794,4	- 267,0	1 140,2	460,5	15,7	- 214,7	- 64,2	- 255,7
	O		642,2	- 1 057,8		1 235,2	392,7	195,9		- 64,0	- 245,6
	N		334,4	- 969,7					- 226,3	- 85,8	
		EXTRA-EC TRADE (EUR 10)					COMMERCE EXTRA-CE (EUR 10)				
		Trade balance ¹⁾ — Balance commerciale ¹⁾									
1979	III	7 989,0	917,5	- 1 255,4	- 950,4	- 2 143,8	- 1 165,9	- 1 981,9	- 172,9	- 296,4	- 939,7
	IV	10 206,7	614,2	- 1 223,0	- 2 673,1	- 2 658,4	- 1 491,4	- 1 442,0	- 105,0	- 460,5	- 767,4
1980	I	15 390,8	- 491,1	- 3 144,5	- 2 482,2	- 3 126,2	- 2 163,3	- 2 257,9	- 248,2	- 508,5	- 484,3
	II	14 195,1	- 304,1	- 2 840,0	- 3 017,0	- 3 202,1	- 1 839,6	- 2 012,3	- 114,4	- 279,3	- 586,4
	III	12 687,3	- 125,2	- 2 696,8	- 3 600,6	- 2 506,1	- 1 700,2	- 1 046,3	- 115,8	- 237,1	- 659,3
	IV	11 501,2	445,2	- 2 484,0	- 3 090,1	- 3 153,0	- 1 891,1	- 304,9	- 49,8	- 104,1	- 869,5
1981	I		- 367,6	- 2 900,4	- 2 676,1	- 3 207,8	- 2 118,6		- 187,0	- 140,9	2,3
	II		1 205,4	- 1 782,9	- 3 573,7	- 3 350,0	- 1 909,8		- 121,6	- 160,9	- 513,2
	III		1 840,1	- 2 195,7	- 2 755,8	- 2 512,1	- 2 388,9		- 53,8	- 86,6	- 481,9
1980	J	3 708,0	37,1	- 846,0	- 771,6	- 1 016,4	- 475,0	- 302,1	- 40,5	- 128,4	- 165,0
	A	3 909,8	- 75,4	- 840,7	- 986,9	- 749,9	- 580,8	- 479,4	- 15,0	- 51,3	- 130,4
	S	5 144,6	- 87,9	- 1 010,0	- 1 760,5	- 916,7	- 621,4	- 240,4	- 46,1	- 97,8	- 363,9
	O	4 118,2	211,0	- 974,4	- 1 343,1	- 954,7	- 688,8	- 23,4	0,0	- 57,0	- 287,8
	N	3 894,9	- 27,1	- 903,5	- 825,7	- 1 149,3	- 522,7	- 73,1	- 53,0	- 68,7	- 271,8
	D	3 416,3	326,4	- 609,8	- 757,1	- 1 261,8	- 647,9	- 121,2	- 14,4	- 20,7	- 309,9
1981	J	4 489,8	- 139,9	- 1 241,0	- 913,1	- 1 166,3	- 740,3	- 117,4	- 70,3	- 101,5	0,1
	F	3 865,3	- 24,4	- 790,4	- 968,6	- 1 137,2	- 673,7	- 213,2	- 70,3	- 14,2	26,5
	M		- 204,7	- 870,2	- 806,0	- 1 026,3	- 684,8		- 44,6	- 46,7	- 24,2
	A		512,7	- 661,6	- 1 345,7	- 1 135,9	- 653,5		- 63,9	- 99,4	- 325,8
	M		354,1	- 655,2	- 1 462,5	- 1 097,5	- 492,4		- 61,4	- 32,0	- 176,5
	J		348,9	- 470,0	- 616,2	- 1 373,6	- 682,0		1,3	4,0	- 9,3
	J		1 079,5	- 664,3	- 318,4	- 798,5	- 766,2		- 39,5	- 177,7	- 203,5
	A		34,2	- 308,2		- 978,6	- 1 037,3		1,4	55,5	- 112,6
	S	4 187,3	742,4	- 1 227,1	- 1 497,1	- 923,1	- 512,5	- 587,0	- 11,0	- 6,1	- 166,0
	O		1 489,5	- 555,7		- 1 020,6	- 458,8	274,4		- 29,1	- 130,7
	N		1 225,4	- 700,4					4,7	- 63,2	

¹⁾ — = Import surplus.¹⁾ — = Excédent d'importations.

ÉVOLUTION DU COMMERCE DE LA CE
intra-CE (EUR 10) par pays membres

Valeurs en Mio ECU

Trading partners Pays partenaires	Period Période	Importing countries - Pays importateur									
		EUR 10	Deutsch- land	France	Italia	Nederland	Belg.-Lux	United Kingdom	Ireland	Danmark	Ελλάδα
INTRA-EC TRADE (EUR 10) ¹⁾		ÉCHANGES INTRA-CE (EUR 10) ¹⁾									
Deutschland	1979 III	13 868,6		3 281,9	2 257,1	2 843,0	2 239,2	2 209,3	114,9	666,7	256,4
	IV	16 339,8		3 914,4	3 021,8	3 257,2	2 696,7	2 300,7	109,6	759,9	279,4
	1980 I	16 706,1		4 181,1	2 836,5	3 208,9	2 757,5	2 443,2	113,1	735,3	215,1
	II	16 136,5		4 211,3	2 790,6	3 088,7	2 571,4	2 416,2	126,8	657,8	273,7
	III	15 139,4		3 831,6	3 010,5	2 935,2	2 293,0	2 101,9	99,1	620,4	247,8
	IV	16 410,9		4 244,2	3 285,8	3 064,2	2 463,8	2 248,2	147,0	631,6	326,1
	1981 I			4 295,8	2 901,9	2 952,4	2 470,3		146,5	669,5	216,1
	II			4 409,1	3 180,3	3 098,3	2 642,4		169,5	732,3	445,9
	III			4 334,2	3 137,5	3 192,2	2 493,0		153,7	750,6	432,1
	1980 J	5 297,5		1 471,6	1 091,5	922,2	703,8	790,1	34,5	200,1	83,8
	A	4 295,8		924,6	887,1	937,2	671,5	578,7	30,9	196,6	69,2
	S	5 492,6		1 436,1	1 039,4	1 072,9	867,2	724,9	33,4	223,8	94,9
	O	5 756,5		1 514,2	1 045,4	1 127,5	902,3	779,9	36,1	226,5	124,7
	N	5 241,3		1 345,0	1 115,6	965,0	747,5	737,8	41,4	197,1	92,0
	D	5 364,8		1 383,2	1 107,8	967,5	786,3	732,9	68,5	209,2	109,4
	1981 J	4 536,8		1 275,7	850,7	843,7	728,9	578,9	42,1	179,0	37,8
	F	5 359,5		1 454,2	984,4	1 012,4	805,7	764,3	47,1	225,1	66,5
	M			1 565,2	1 063,7	1 095,3	923,4		57,3	265,7	111,4
	A			1 486,8	1 129,9	1 068,3	904,9		57,3	245,5	157,1
	M			1 429,6	1 100,3	993,5	832,3		54,4	245,0	143,5
	J			1 491,2	941,3	1 034,8	883,5		57,6	250,1	144,7
	J			1 567,4	1 145,4	1 117,9	783,2		59,3	237,5	142,0
	A			1 100,4	775,5	936,5	750,9		40,4	235,6	122,8
	S	6 407,8		1 668,2	1 237,6	1 146,4	938,2	921,9	53,2	274,9	167,4
	O			1 785,8	1 155,6	1 213,3	1 018,5	926,1		294,7	169,2
	N			1 725,3					69,3	287,2	
	France	1979 III	8 839,4	3 059,4		1 666,2	794,2	1 530,4	1 435,9	83,6	164,7
IV		10 954,0	3 579,5		2 594,8	982,3	1 894,9	1 540,9	76,4	163,4	121,9
1980 I		11 448,3	3 814,1		2 394,3	1 016,4	2 000,0	1 764,4	104,7	145,2	104,5
II		11 107,6	3 787,5		2 429,3	943,5	1 968,9	1 620,9	101,1	145,8	110,7
III		9 743,3	3 212,1		2 388,2	796,5	1 627,1	1 415,0	90,7	114,3	99,3
IV		11 181,9	3 728,1		2 759,3	950,6	1 838,3	1 489,5	99,7	158,5	157,7
1981 I			4 050,6		2 309,8	895,3	1 912,2		114,7	138,8	72,4
II			4 018,3		2 793,2	977,5	1 932,5		122,5	154,6	146,8
III			3 811,1		2 455,3	936,2	1 776,3		129,1	136,6	135,6
1980 J		3 667,5	1 216,6		922,3	275,5	557,6	596,0	28,8	41,4	29,3
A		2 786,1	912,4		729,3	236,5	448,8	362,3	30,8	36,5	29,6
S		3 294,1	1 087,5		747,4	285,1	601,5	465,6	30,6	35,9	40,5
O		3 834,0	1 308,8		841,0	323,2	676,8	540,9	22,8	47,2	73,3
N		3 522,6	1 217,1		897,1	302,7	532,8	456,9	31,3	43,6	41,0
D		3 794,2	1 201,4		1 008,7	327,8	611,4	487,4	46,2	67,7	43,4
1981 J		3 260,5	1 199,6		656,0	252,3	551,5	507,7	40,9	39,2	13,3
F		3 623,2	1 220,6		806,9	308,9	651,4	537,6	31,2	48,5	18,3
M			1 633,8		847,1	333,5	704,5		42,7	50,9	40,7
A			1 307,0		869,8	304,4	654,6		48,1	51,3	54,7
M			1 382,0		960,3	317,2	591,8		36,3	51,7	45,9
J			1 330,1		906,5	366,0	673,0		38,0	50,4	46,0
J			1 430,8		871,5	351,0	566,0		51,2	43,3	44,2
A			1 035,9		709,0	281,6	508,6		43,4	42,9	36,6
S		3 929,2	1 339,4		879,3	302,4	680,6	587,9	34,3	50,0	54,8
O			1 403,3		865,7	347,0	677,6	636,8		62,9	57,8
N			1 400,9						33,8	57,8	

¹⁾ On basis of import.¹⁾ Sur la base des importations.

TRENDS IN EC TRADE
intra-EC (EUR 10) by member countries

Value in Mio ECU

Trading partners Pays partenaires	Period Période	Importing countries - Pays importateur										
		EUR 10	Deutsch- land	France	Italia	Nederland	Belg.-Lux	United Kingdom	Ireland	Danmark	Ελλάδα	
INTRA-EC TRADE (EUR 10) ¹⁾												
Italia	1979	III	6 576,6	2 562,8	1 850,2		423,1	434,7	1 013,8	39,8	102,2	150,0
		IV	7 253,0	2 747,9	2 182,2		464,0	486,7	1 033,9	47,0	113,2	178,2
	1980	I	7 493,5	2 716,0	2 375,6		464,2	500,3	1 039,7	40,8	107,7	124,6
		II	7 366,8	2 825,9	2 358,1		433,8	480,3	976,3	40,4	106,2	145,9
		III	6 827,7	2 636,6	2 129,1		427,5	449,8	875,3	32,8	90,3	186,3
		IV	6 932,6	2 528,4	2 307,5		420,8	419,4	942,6	43,2	80,6	190,1
	1981	I		2 585,3	2 307,2		430,3	456,1		38,5	74,6	119,4
		II		2 647,3	2 410,1		388,0	433,1		56,9	92,2	224,6
		III		2 876,7	2 316,9		458,7	481,3		56,6	88,5	204,0
	1980	J	2 797,9	1 076,5	939,8		175,3	157,5	357,8	12,0	32,2	46,7
		A	1 823,1	744,1	458,7		136,6	140,4	230,4	11,5	33,7	67,6
		S	2 179,4	818,3	731,6		115,6	142,3	267,1	9,1	23,4	71,9
		O	2 531,5	945,5	841,5		151,3	161,4	329,3	10,6	28,7	63,3
		N	2 192,4	807,1	716,7		127,8	124,6	306,1	13,4	25,6	71,1
		D	2 206,7	778,5	749,0		141,9	129,4	306,8	18,9	26,6	55,7
		J	1 986,9	766,1	659,6		116,1	125,7	264,4	11,9	22,2	20,9
	1981	F	2 324,1	841,2	796,3		163,0	153,2	294,2	11,4	23,4	41,4
		M		979,1	850,9		155,4	176,2		15,0	28,9	56,9
		A		884,1	777,9		113,4	154,2		17,6	29,4	71,5
		M		837,3	725,8		123,8	125,6		20,0	28,6	75,0
		J		927,1	905,6		150,8	150,6		19,1	33,7	77,9
		J		1 153,6	902,8		175,4	175,0		27,5	31,6	72,1
		A		816,3	561,6		153,3	148,8		17,6	29,1	62,0
		S	2 464,8	906,7	853,4		144,6	151,8	299,6	11,3	27,6	69,8
		O		999,5	938,0		183,0	181,4	366,3		37,3	80,3
		N		957,9	898,3					19,1	34,7	
	Nederland	1979	III	8 225,7	3 573,3	1 108,6	546,7		1 559,3	1 097,9	64,0	215,7
IV			9 796,8	4 000,7	1 394,9	724,3		2 120,7	1 183,3	72,8	235,2	64,7
1980		I	10 606,0	4 204,0	1 519,3	795,4		2 292,8	1 254,8	86,0	338,8	57,5
		II	10 102,5	4 130,6	1 558,5	724,9		2 033,2	1 244,4	70,1	260,0	80,7
		III	8 880,7	3 770,1	1 221,4	706,5		1 789,9	1 048,5	59,3	215,2	70,0
		IV	10 350,0	4 120,6	1 559,0	766,6		2 192,3	1 278,3	69,7	277,1	86,2
1981		I		4 549,4	1 783,1	758,9		2 293,3		76,9	250,3	50,7
		II		4 431,8	1 704,0	798,2		2 284,3		93,8	259,6	94,2
		III		4 369,1	1 543,8	852,9		2 054,7		100,2	295,7	107,8
1980		J	3 054,8	1 313,2	448,0	272,6		521,5	387,7	20,6	69,6	21,6
		A	2 655,6	1 129,9	325,4	222,8		553,6	325,5	19,0	59,3	20,1
		S	3 157,7	1 330,2	448,4	214,9		701,3	338,1	19,3	77,1	28,3
		O	3 405,1	1 383,8	487,3	241,6		712,4	431,6	20,3	95,7	32,4
		N	3 343,5	1 328,7	497,0	267,5		710,7	400,4	28,6	85,9	24,7
		D	3 567,9	1 399,5	573,1	253,3		730,6	470,5	20,5	91,3	29,1
		J	3 462,8	1 442,6	563,0	250,5		711,2	382,6	23,8	80,1	9,1
1981		F	3 670,0	1 440,9	595,0	244,3		810,1	462,8	23,0	79,8	14,2
		M		1 667,1	624,9	262,5		758,4		30,0	86,9	27,2
		A		1 509,5	554,2	261,0		792,3		30,3	82,1	30,8
		M		1 468,6	559,1	272,0		707,0		31,5	65,0	34,3
		J		1 454,1	590,4	263,2		723,4		31,7	107,7	29,0
		J		1 486,9	570,3	301,3		601,1		35,8	97,9	37,8
		A		1 377,5	426,3	228,7		679,7		30,2	77,4	25,6
		S	3 859,6	1 500,3	547,2	324,2		792,3	495,0	34,0	122,1	44,5
		O		1 711,0	633,0	299,7		897,2	524,6		114,6	45,1
		N		1 734,1	659,0					35,8	80,8	

¹⁾ On basis of import.

ÉVOLUTION DU COMMERCE DE LA CE
intra-CE (EUR 10) par pays membres

Valeurs en Mio ECU

Trading partners Pays partenaires	Period Période	Importing countries - Pays importateur											
		EUR 10	Deutsch- land	France	Italia	Nederland	Belg.-Lux	United Kingdom	Ireland	Danmark	Ελλάδα		
ÉCHANGES INTRA-CE (EUR 10) ¹⁾													
Belg.-Lux.	1979	III	6 907,3	2 285,9	1 691,4	431,5	1 434,3		846,3	39,4	141,1	37,4	
		IV	8 204,5	2 522,9	2 198,6	624,3	1 670,0		967,0	38,9	132,3	50,5	
	1980	I	8 862,6	2 616,7	2 469,0	668,8	1 627,0		1 237,4	36,1	143,9	31,8	
		II	8 644,9	2 723,8	2 209,5	622,0	1 744,5		1 128,2	46,6	129,6	40,7	
		III	7 250,4	2 259,9	1 863,4	612,2	1 488,9		832,3	38,8	115,7	39,1	
		IV	8 032,8	2 361,6	2 399,9	650,3	1 588,9		840,9	39,4	113,8	37,9	
	1981	I		2 387,9	2 252,4	570,4	1 432,1			45,5	143,2	28,7	
		II		2 475,1	2 252,8	662,6	1 680,8			55,7	143,9	57,1	
		III		2 494,0	2 086,2	590,0	1 602,5			47,0	144,7	62,9	
	1980	J	2 581,2	820,0	680,8	242,0	482,3		288,7	12,9	39,4	15,1	
		A	2 032,5	660,0	421,4	179,0	471,4		236,0	15,2	40,3	9,2	
		S	2 602,5	782,8	761,7	194,0	507,6		295,1	10,3	36,2	14,8	
		O	2 822,0	860,2	846,2	198,2	570,7		286,2	12,7	33,7	14,0	
		N	2 586,7	741,4	759,3	224,3	510,6		297,7	12,5	29,7	11,1	
		D	2 661,4	763,3	792,3	224,2	563,0		241,6	14,2	49,9	12,8	
		J	2 308,6	719,1	723,8	162,1	357,3		277,6	18,6	45,0	5,2	
		F	2 561,3	742,6	733,9	186,4	510,7		319,0	11,7	46,1	10,9	
	1981	M		927,7	794,6	220,0	565,6			15,2	51,9	12,6	
		A		827,4	754,3	214,1	556,8			25,5	40,0	19,2	
		M		789,6	705,1	240,9	523,2			17,3	52,8	17,4	
		J		859,5	793,0	205,4	603,1			12,8	49,2	20,5	
		J		853,0	700,8	226,5	491,1			16,4	51,9	19,9	
		A		723,7	515,0	133,3	508,6			16,2	49,2	16,0	
		S	3 137,6	917,0	871,4	231,5	610,7		415,9	14,4	49,6	27,0	
		O		977,1	869,5	232,0	676,7		346,1		46,2	19,7	
		N		919,4	833,2					23,0	44,5		
	United Kingdom	1979	III	6 605,0	1 902,7	1 066,8	503,4	992,6	613,9		995,9	423,3	106,5
			IV	7 513,4	2 074,7	1 336,7	726,2	1 099,1	690,7		1 051,5	434,3	100,1
		1980	I	8 001,8	2 201,2	1 368,8	787,6	1 115,0	806,5		1 134,4	458,7	64,7
II			7 788,3	2 250,2	1 330,4	755,2	1 123,5	771,6		1 042,2	414,0	101,2	
III			7 531,7	2 240,0	1 220,3	767,8	1 159,4	648,1		1 046,3	358,3	91,5	
IV			8 518,8	2 470,8	1 488,7	871,4	1 123,6	823,0		1 193,5	457,4	90,3	
1981		I		2 595,1	1 442,7	733,5	1 211,2	963,0		1 196,3	539,8	71,5	
		II		2 453,1	1 454,1	821,4	1 321,6	765,7		1 245,8	441,5	131,4	
		III		2 745,3	1 498,8	794,7	1 174,4	845,9		1 358,5	380,1	77,6	
1980		J	2 708,5	833,3	433,0	278,5	396,0	215,0		381,4	134,9	36,5	
		A	2 208,0	664,5	336,8	215,2	405,1	167,8		300,8	88,5	29,3	
		S	2 643,9	743,1	450,7	276,9	400,5	250,4		362,4	134,2	25,7	
		O	2 787,2	798,2	509,0	269,1	404,3	266,0		369,1	143,8	27,8	
		N	2 815,0	877,9	464,9	260,9	365,2	280,7		409,5	123,6	32,4	
		D	2 966,8	794,0	513,0	337,3	424,6	264,5		412,4	190,9	30,1	
		J	2 765,9	886,7	410,3	245,2	357,4	310,7		375,8	171,5	8,3	
1981		F	2 875,7	821,1	527,1	250,1	407,5	316,7		387,0	153,3	13,0	
		M		887,0	505,0	237,4	468,6	332,7		433,3	203,2	50,1	
		A		800,1	465,3	265,4	484,4	261,0		357,9	129,4	39,1	
		M		759,7	489,6	276,4	446,3	242,6		431,5	197,0	35,9	
		J		893,2	498,5	277,7	429,2	257,0		454,3	115,0	56,1	
		J		897,8	510,3	293,0	443,5	265,4		483,9	107,2	27,2	
		A		835,3	395,7	180,4	434,7	241,8		372,5	119,3	18,2	
		S	3 334,6	1 013,8	593,6	322,4	384,7	332,2		501,8	153,9	32,2	
		O		995,0	558,8	282,1	423,7	272,9			145,3	25,9	
		N		1 018,2	591,9					494,0	164,6		

¹⁾ Sur la base des importations.

TRENDS IN TRADE
intra-EC (EUR 10) by member countries

Value in Mio ECU

Trading partners Pays partenaires	Period Période	Importing countries - Pays importateur											
		EUR 10	Deutsch- land	France	Italia	Nederland	Belg.-Lux	United Kingdom	Ireland	Danmark	Ελλάδα		
INTRA-EC TRADE (EUR 10) ¹⁾													
Ireland	1979	III	1 049,5	118,5	119,6	29,7	76,4	59,6	630,6		7,2	7,9	
		IV	1 155,1	127,8	134,3	47,0	51,3	44,8	726,8		9,2	13,9	
	1980	I	1 083,8	135,9	136,0	37,8	56,6	38,1	665,3		10,1	2,0	
		II	1 200,0	150,5	125,6	43,4	83,5	60,9	715,5		10,0	10,5	
		III	1 197,8	151,1	136,3	50,3	71,7	42,9	728,5		8,4	8,8	
		IV	1 295,0	161,9	153,7	58,3	73,4	45,6	783,3		12,5	6,3	
	1981	I		159,7	135,0	40,2	72,4	47,5			9,0	3,6	
		II		164,7	150,7	50,2	94,9	48,1			12,0	8,0	
		III		170,2	152,2	52,1	108,3	52,0			12,2	7,3	
	1980	J	423,4	61,6	44,4	19,7	28,8	12,3	251,9		2,3	2,3	
		A	335,3	37,1	39,6	13,5	21,7	15,4	199,8		2,9	5,4	
		S	443,1	52,4	52,3	17,0	21,2	14,8	281,1		3,2	1,1	
		O	461,1	57,9	55,9	19,5	26,9	13,0	281,6		5,1	1,1	
		N	413,0	48,3	43,3	14,5	20,8	13,5	266,8		2,8	3,0	
		D	427,0	55,5	54,3	23,9	25,8	18,8	242,1		4,5	2,2	
		1981	J	366,5	49,7	41,3	12,2	21,9	12,8	226,1		2,0	0,4
			F	404,6	55,2	46,5	14,8	24,5	14,3	244,7		3,3	1,3
	M			54,7	47,1	13,2	25,9	20,3			3,7	1,9	
	A			53,6	48,3	14,5	26,9	13,5			3,4	2,0	
	M			53,4	44,0	17,9	24,5	11,3			4,7	3,6	
	J			57,8	58,3	17,6	43,4	23,1			3,9	2,4	
	J			63,3	61,7	17,8	47,2	18,5			5,3	2,2	
	A			43,2	39,7	12,7	31,7	16,2			3,6	1,4	
	S		492,3	63,7	50,8	21,6	29,4	16,1	303,7		3,4	3,8	
	O			69,2	55,6	16,2	25,1	16,0	319,1		4,3	2,2	
	N		57,1	51,1						4,2			
	Danmark	1979	III	1 314,5	454,2	118,6	150,7	105,9	46,0	417,5	11,8		9,7
IV			1 520,4	564,9	146,8	145,0	126,9	52,8	456,4	14,2		13,4	
1980		I	1 588,7	609,9	169,2	161,0	112,6	56,3	449,7	15,6		7,3	
		II	1 513,8	545,7	156,4	144,0	128,8	57,0	461,8	13,2		6,9	
		III	1 478,2	535,3	141,6	161,4	122,5	53,6	441,8	11,5		10,4	
		IV	1 639,6	635,8	168,4	164,4	116,2	66,4	455,8	11,5		21,1	
1981		I		557,1	182,5	154,8	124,9	59,2		15,0		9,2	
		II		600,0	165,8	149,4	113,9	60,5		18,5		26,5	
		III		564,1	158,6	176,0	142,7	57,2		20,0		28,6	
1980		J	453,3	164,9	45,8	43,5	36,5	14,5	137,8	5,5		4,8	
		A	463,4	167,7	36,2	63,4	40,6	17,4	133,2	3,1		1,9	
		S	565,6	203,0	59,6	54,9	49,7	21,0	170,8	2,9		3,7	
		O	562,7	229,2	57,3	47,4	40,5	22,9	153,2	3,3		9,0	
		N	530,9	199,4	54,5	57,3	38,7	21,5	152,1	4,4		3,1	
		D	547,2	207,7	56,4	59,4	38,3	21,2	151,2	3,8		9,1	
1981		J	495,5	162,5	52,1	56,2	39,2	17,2	162,2	4,6		1,6	
		F	522,6	190,8	60,1	44,0	42,8	19,9	157,7	4,8		2,5	
		M		203,8	70,3	54,7	42,9	21,6		5,6		5,1	
		A		215,1	53,1	52,6	34,6	21,5		5,9		10,8	
		M		203,7	51,0	46,9	38,0	18,1		6,9		7,0	
		J		181,6	61,8	49,8	41,4	20,9		5,7		8,7	
		J		181,7	49,7	60,5	50,2	16,7		7,9		9,9	
		A		183,4	40,8	46,7	40,2	16,6		5,2		8,5	
		S	616,6	198,6	68,2	68,9	52,4	23,7	187,9	6,7		10,3	
		O		247,5	69,5	50,0	43,8	19,9	181,6			11,7	
N			242,8	63,0						8,4			

¹⁾ On basis of import.

ÉVOLUTION DU COMMERCE DE LA CE
intra CE (EUR 10) par pays membres

Valeurs en Mio ECU

Trading partners Pays partenaires	Period Période	Importing countries - Pays importateur									
		EUR 10	Deutsch- land	France	Italia	Nederland	Belg.-Lux	United Kingdom	Ireland	Danmark	Ελλάδα
ÉCHANGES INTRA-CE (EUR 10)											
Ελλάδα	1979	III	566,9	253,4	65,2	104,0	52,1	17,0	67,7	1,4	5,9
		IV	607,3	248,7	87,4	114,4	56,8	18,7	71,7	2,6	7,1
	1980	I	574,2	246,1	70,2	104,7	78,7	17,7	49,1	0,9	6,8
		II	546,3	258,5	72,3	99,1	40,0	15,7	53,0	1,8	5,7
		III	565,8	295,7	70,3	72,8	48,4	15,0	55,6	1,6	6,4
		IV	605,7	285,5	109,2	73,8	48,9	30,2	47,9	1,7	8,5
	1981	I		265,3	145,4	65,4	33,5	17,4		1,0	7,3
		II		278,0	161,1	106,1	51,0	14,0		0,9	7,7
		III		306,6	101,8	99,8	44,4	14,1		2,3	7,2
	1980	J	211,3	109,3	24,1	30,9	19,8	4,2	20,5	0,6	1,8
		A	166,0	89,0	17,4	22,2	13,2	5,6	16,0	0,5	2,2
		S	189,1	97,3	28,7	20,5	15,3	5,1	19,1	0,5	2,4
		O	214,7	108,8	35,6	22,0	17,4	10,8	17,5	0,1	2,5
		N	189,5	82,0	44,6	19,3	19,0	6,5	15,3	0,5	2,3
		D	199,0	94,4	28,6	32,7	11,3	12,5	14,7	1,1	3,7
	1981	J	188,8	81,0	52,0	26,6	10,3	6,0	10,0	0,4	2,4
		F	168,7	81,4	24,9	25,8	10,8	5,9	17,3	0,2	2,3
		M		103,0	68,4	13,1	12,3	5,5		0,4	2,6
		A		87,9	51,5	27,7	15,4	5,0		0,2	2,6
		M		78,8	45,7	43,0	21,7	4,0		0,3	2,3
		J		111,4	63,9	34,8	16,6	4,7		0,4	2,7
		J			116,0	41,5	24,0	13,9	3,8		0,4
A				87,6	18,1	35,7	23,2	4,1		1,0	2,2
S		236,8		103,2	42,1	40,3	14,7	5,5	27,5	0,9	2,7
O				115,4	39,8	39,3	11,3	6,2	23,2		3,5
N			102,4	31,6					0,5	3,8	

1) Sur la base des importations

TRENDS IN EC TRADE
major areas

Value in Mio ECU

Period Période	EUR 10	Deutsch- land	France	Italia	Nederland	Belg.Lux	United Kingdom	Ireland	Danmark	Ελλάδα	
CLASS 1 COUNTRIES											
PAYS DE LA CLASSE 1											
import											
1979	III	26 962,5	7 285,0	3 560,8	2 778,2	2 258,1	1 918,4	7 374,4	278,2	1 063,4	446,0
	IV	31 734,5	8 674,1	4 306,7	3 931,2	2 541,7	2 452,0	7 601,6	286,1	1 354,2	586,7
1980	I	33 866,4	9 246,9	4 868,8	3 323,1	2 699,3	2 899,2	8 221,5	341,2	1 400,3	432,9
	II	33 798,5	9 075,3	5 063,3	3 746,1	2 776,2	2 617,4	8 600,2	296,1	1 157,0	466,9
	III	31 291,7	8 676,1	4 379,7	3 735,0	2 482,5	2 464,2	7 617,6	329,7	1 154,1	452,8
	IV	35 068,1	9 480,4	5 255,1	4 219,9	2 790,9	2 838,2	8 199,0	320,5	1 319,2	645,0
1981	I		9 658,8	5 291,6	3 308,6	2 867,7	2 841,3		396,5	1 376,9	166,0
	II		10 043,3	5 760,7	4 827,0	3 148,1	3 194,8		466,4	1 593,1	349,5
	III		9 706,1	5 220,8	4 342,0	2 773,5	2 864,8		507,3	1 425,5	437,7
1980	J	11 127,2	3 098,7	1 645,2	1 303,3	847,6	812,0	2 813,9	113,2	338,5	155,0
	A	9 204,4	2 621,7	1 124,4	1 065,3	812,4	714,8	2 309,4	97,8	348,0	110,8
	S	10 875,7	2 961,1	1 611,2	1 377,8	827,0	886,7	2 459,5	109,5	455,8	187,1
	O	11 849,3	3 272,8	1 791,6	1 218,0	965,8	1 004,4	2 818,2	103,7	442,1	232,9
	N	11 108,0	3 089,7	1 652,0	1 297,8	833,3	832,1	2 634,8	120,0	427,8	220,5
	D	11 904,7	3 116,5	1 806,5	1 550,6	967,8	954,0	2 774,6	95,7	447,3	191,6
1981	J	10 672,6	2 847,8	1 535,7	1 052,8	906,1	844,1	2 873,7	125,7	461,2	25,7
	F	11 071,2	3 075,1	1 744,6	1 107,7	897,8	934,7	2 721,2	130,8	402,6	56,8
	M		3 741,5	2 010,3	1 150,4	1 063,9	1 044,8		139,0	520,4	83,2
	A		3 388,2	1 922,8	1 477,2	984,7	1 057,3		140,9	562,7	113,2
	M		3 233,5	1 838,7	1 589,6	1 058,1	988,0		167,0	512,5	111,8
	J		3 427,0	1 995,9	1 528,2	1 104,2	1 119,1		157,0	475,3	124,0
	J		3 560,0	1 803,5	1 438,7	915,4	970,0		189,0	507,9	121,3
	A		2 891,9	1 365,8	1 102,4	860,1	947,4		146,6	405,9	118,1
	S	13 290,3	3 244,5	2 053,3	1 869,7	978,0	910,6	3 362,2	169,9	503,2	198,9
	O		3 833,7	1 868,5	1 557,0	970,2	918,6	3 214,3		510,9	139,3
	N		3 619,0	1 891,0					168,7	665,1	
export											
1979	III	24 696,6	9 051,4	3 222,3	2 914,0	1 484,6	1 325,8	5 527,1	160,1	939,7	71,5
	IV	28 327,9	10 273,5	3 761,0	3 643,1	1 600,5	1 564,8	6 107,1	174,5	1 056,6	146,9
1980	I	28 977,1	10 596,9	3 818,1	2 898,7	1 667,1	1 758,9	6 753,7	182,4	1 067,5	116,9
	II	28 279,0	10 461,2	4 018,2	3 085,3	1 620,6	1 633,2	6 117,2	189,0	1 041,2	113,3
	III	27 026,1	9 921,2	3 623,6	2 864,0	1 578,6	1 451,2	6 288,1	195,9	1 018,2	85,2
	IV	31 057,5	10 906,9	4 352,9	3 621,7	1 773,1	1 703,7	7 165,4	218,7	1 171,2	143,9
1981	I		10 458,1	4 261,0	2 965,7	1 640,4	1 623,3		202,5	1 244,4	77,6
	II		11 333,5	4 976,0	3 918,0	1 873,8	1 874,4		251,9	1 329,5	216,7
	III		11 823,1	4 643,9	4 055,5	2 039,7	1 844,5		281,2	1 276,7	111,6
1980	J	9 695,2	3 566,5	1 419,9	1 020,8	473,4	497,1	2 357,7	61,0	260,9	37,8
	A	8 026,8	2 928,6	931,8	928,2	540,0	396,5	1 872,9	62,9	346,5	19,4
	S	9 301,7	3 432,6	1 272,8	938,6	555,9	536,7	2 072,0	73,3	391,6	28,1
	O	10 341,8	3 822,2	1 477,0	950,3	569,6	556,2	2 447,4	69,8	384,2	65,1
	N	9 788,3	3 374,6	1 312,0	1 136,7	561,4	566,6	2 359,0	74,7	375,3	28,0
	D	10 899,5	3 705,8	1 558,6	1 521,2	641,6	563,9	2 399,5	73,4	384,6	50,9
1981	J	8 960,2	3 099,7	1 209,8	896,9	488,1	471,2	2 369,3	57,9	357,6	9,7
	F	9 920,1	3 461,8	1 451,5	1 098,2	550,8	533,5	2 318,6	66,9	414,4	24,3
	M		3 900,1	1 598,8	970,4	607,4	616,3		77,8	466,1	43,3
	A		3 842,2	1 704,0	1 304,2	582,4	603,7		73,9	442,2	61,8
	M		3 741,1	1 538,3	1 148,7	585,6	623,6		88,6	420,2	51,8
	J		3 758,9	1 730,4	1 435,1	706,2	640,5		89,5	447,4	102,6
	J		4 233,0	1 692,8	1 366,7	680,4	589,4		97,9	358,0	45,0
	A		3 433,9	1 361,1		657,3	480,1		84,1	420,3	26,4
	S	12 043,4	4 159,8	1 590,3	1 575,3	726,7	746,2	2 622,4	98,8	483,8	40,2
	O		4 699,2	1 827,4		804,0	695,3	2 894,0		475,4	71,8
	N		4 501,0	1 741,8					125,3	476,1	

ÉVOLUTION DU COMMERCE DE LA CE
avec les principales zones

Valeurs en Mio ECU

Period Période	EUR 10	Deutsch- land	France	Italia	Nederland	Belg.Lux	United Kingdom	Ireland	Danmark	Ελλάδα	
EFTA											
		import									
1979	III	9 870,8	3 345,4	1 018,0	872,3	656,4	535,7	2 480,7	79,3	782,3	100,7
	IV	11 954,3	3 743,8	1 310,8	1 277,8	737,2	562,5	3 154,1	77,2	959,3	131,7
1980	I	12 462,0	4 170,5	1 453,5	1 066,9	852,0	641,3	2 987,1	82,6	1 010,1	99,0
	II	11 912,2	4 007,7	1 311,7	1 127,0	858,7	628,7	2 991,7	67,9	774,6	144,1
	III	11 274,8	3 880,1	1 290,4	1 153,0	778,7	640,6	2 586,4	77,5	764,7	103,4
	IV	13 112,2	4 274,8	1 527,9	1 418,3	947,9	843,2	2 986,2	79,2	916,1	118,7
1981	I		4 212,2	1 441,8	1 064,9	786,3	831,1		80,9	957,3	38,0
	II		4 381,8	1 598,6	1 552,4	961,7	894,9		91,8	929,8	86,3
	III		4 318,7	1 375,9	1 346,2	854,2	976,4		91,4	888,7	130,9
1980	J	3 959,9	1 330,3	498,6	418,6	265,5	215,0	933,6	31,8	220,6	45,9
	A	3 255,6	1 159,1	303,8	284,8	250,9	187,3	803,3	20,5	224,6	21,2
	S	4 028,1	1 392,7	488,2	452,5	262,9	228,5	829,1	25,5	312,4	36,3
	O	4 501,1	1 511,4	518,0	415,1	319,6	304,2	1 063,8	27,6	300,1	41,3
	N	4 078,7	1 345,6	459,6	442,1	276,5	244,2	948,7	27,7	296,9	37,5
	D	4 387,7	1 413,3	548,5	424,3	347,0	278,5	996,5	23,5	316,1	40,0
1981	J	3 934,4	1 219,0	395,7	330,7	242,9	265,2	1 126,2	24,8	323,4	6,6
	F	4 005,3	1 343,3	502,9	348,1	242,2	272,1	983,0	24,1	279,2	10,3
	M		1 652,6	542,8	387,5	301,2	290,7		31,8	358,3	21,0
	A		1 503,1	530,0	444,3	280,1	306,6		28,8	313,5	25,4
	M		1 393,0	516,4	437,1	359,1	274,5		31,0	309,2	22,0
	J		1 488,1	551,1	459,4	322,1	309,9		31,7	286,9	38,7
	J		1 569,7	520,2	459,1	317,4	345,0		32,1	296,2	27,3
	A		1 160,8	300,7	316,4	213,2	321,9		25,7	250,3	30,2
	S	5 067,0	1 586,6	555,7	634,2	305,2	302,1	1 239,9	33,5	336,2	73,7
	O		1 755,1	543,5	564,1	261,7	280,7	1 108,3		318,8	43,9
	N		1 644,6	563,2					34,9	315,4	
		export									
1979	III	11 589,2	4 778,4	1 306,8	1 150,7	760,2	688,7	2 182,2	43,4	660,6	18,3
	IV	13 859,8	5 597,0	1 523,6	1 449,9	893,8	848,0	2 705,4	47,1	772,7	22,3
1980	I	14 714,7	5 915,2	1 672,3	1 288,7	972,1	951,9	3 041,2	55,8	788,7	14,4
	II	13 854,3	5 721,8	1 699,9	1 362,3	893,7	921,5	2 420,9	58,6	756,9	18,7
	III	13 546,2	5 662,9	1 542,3	1 273,8	826,5	827,4	2 628,7	51,7	713,9	19,0
	IV	15 007,7	6 072,2	1 814,0	1 478,4	960,4	950,5	2 835,7	60,3	802,6	33,5
1981	I		5 752,9	1 746,1	1 237,1	847,6	840,2		60,7	850,6	11,5
	II		5 921,0	1 938,0	1 520,0	893,8	920,4		67,6	879,5	17,4
	III		6 214,2	1 699,6	1 484,0	912,9	825,8		68,0	815,1	22,5
1980	J	4 705,7	1 925,4	580,0	439,0	250,2	282,5	1 034,4	17,7	169,2	7,4
	A	4 060,4	1 731,6	391,8	386,0	262,7	238,5	776,7	14,2	253,9	4,9
	S	4 786,0	2 008,0	570,8	460,5	309,7	299,6	831,0	19,6	280,2	6,8
	O	5 053,9	2 196,5	616,3	422,5	303,5	295,8	913,0	19,1	272,2	15,0
	N	4 870,1	1 926,2	537,0	496,3	315,4	331,5	959,6	21,2	274,0	8,9
	D	5 055,4	1 946,3	658,9	554,6	341,4	315,9	967,8	19,8	240,9	9,6
1981	J	4 334,1	1 673,4	476,3	376,8	257,8	240,6	1 042,1	16,2	248,6	2,4
	F	4 810,3	1 956,8	604,9	433,3	288,4	278,0	948,4	18,8	277,4	4,3
	M		2 124,3	664,4	426,7	307,4	320,0		25,7	321,4	4,8
	A		2 046,2	676,6	512,0	293,2	275,3		21,3	289,8	4,7
	M		1 976,7	576,2	450,2	284,3	311,9		23,3	287,3	4,1
	J		1 900,7	684,5	538,5	316,6	329,7		23,1	296,2	8,6
	J		2 126,6	615,9	514,6	303,0	234,8		21,7	199,1	7,0
	A		1 868,2	452,5		273,6	231,0		20,8	289,5	8,1
	S	5 316,4	2 220,6	631,5	575,0	359,7	350,2	829,5	25,6	316,9	7,4
	O		2 430,8	662,1		409,0	341,9	928,1		315,2	11,5
	N		2 381,2	666,4					27,4	322,3	

TRENDS IN EC TRADE
major areas

Value in Mio ECU

Period Période	EUR 10	Deutsch- land	France	Italia	Nederland	Belg.Lux	United Kingdom	Ireland	Danmark	Ελλάδα	
UNITED STATES						ÉTATS-UNIS					
import											
1979	III	8 445,1	1 738,0	1 235,4	891,0	1 013,0	633,8	2 594,9	126,1	138,5	74,5
	IV	9 569,1	2 188,3	1 421,3	1 140,2	1 181,6	867,8	2 302,7	121,0	214,9	131,3
1980	I	11 139,3	2 561,4	1 748,6	1 083,5	1 237,1	1 163,9	2 834,0	167,4	237,1	53,1
	II	11 616,2	2 533,0	1 923,6	1 293,7	1 265,9	954,9	3 199,7	148,0	218,4	79,0
	III	10 187,3	2 227,1	1 528,7	1 307,1	1 137,3	896,4	2 626,1	157,8	218,9	87,9
	IV	10 926,2	2 402,6	1 720,0	1 311,2	1 226,4	967,3	2 777,3	153,6	239,3	128,5
1981	I		2 630,8	1 937,3	977,9	1 381,2	954,8		210,7	260,7	56,1
	II		2 767,0	2 062,5	1 536,6	1 486,0	1 135,5		242,6	435,9	117,3
	III		2 559,9	1 981,6	1 522,7	1 262,1	942,0		276,7	283,3	126,3
1980	J	3 636,8	856,0	578,2	413,8	394,6	298,3	958,6	47,2	60,6	29,4
	A	3 044,4	674,5	409,4	408,1	375,5	246,3	786,0	48,0	72,5	24,1
	S	3 467,1	699,3	541,7	487,7	371,5	321,5	874,5	54,2	82,3	34,4
	O	3 684,4	814,7	615,2	358,3	427,2	352,5	953,7	47,8	83,5	31,5
	N	3 328,2	767,4	516,7	356,2	352,0	258,8	886,9	57,6	78,5	54,2
	D	3 868,6	824,2	588,1	594,6	427,4	333,2	932,3	47,9	78,2	42,7
1981	J	3 452,8	767,3	537,3	315,4	425,9	307,5	949,8	63,4	80,6	5,6
	F	3 732,9	851,5	647,5	325,3	445,5	321,0	970,6	71,9	76,2	23,3
	M		1 013,4	752,0	338,4	509,7	316,2		75,0	106,0	27,0
	A		892,6	695,7	455,9	481,2	376,3		71,2	174,1	37,1
	M		950,1	679,6	530,5	494,2	360,3		88,3	133,2	50,5
	J		925,8	686,1	543,2	509,9	376,0		82,7	113,8	29,6
	J		914,2	598,9	449,4	392,1	296,1		106,8	107,4	39,7
	A		837,5	564,5	409,0	431,2	308,2		82,8	73,7	38,3
	S	4 388,9	804,0	819,1	666,8	437,6	316,0	1 110,2	87,1	99,7	48,4
	O		1 024,3	630,0	528,5	480,1	357,4	1 064,9		107,4	33,1
	N		875,6	603,2					94,6	175,9	
export											
1979	III	6 120,4	1 959,9	832,8	805,6	341,2	373,3	1 598,9	63,7	120,8	24,1
	IV	7 007,1	2 254,9	962,4	997,3	311,3	413,1	1 782,7	71,2	136,3	78,0
1980	I	6 806,3	2 267,6	861,6	695,7	294,1	480,7	1 912,1	73,4	125,1	47,9
	II	6 533,5	2 223,1	900,6	706,5	300,8	363,6	1 788,4	70,8	122,8	56,9
	III	6 061,9	1 853,3	806,5	689,2	346,6	323,4	1 785,1	85,7	136,0	36,0
	IV	7 421,0	2 164,7	975,0	889,0	393,7	388,3	2 264,6	90,6	184,9	70,2
1981	I		2 123,2	952,2	761,5	345,5	408,1		76,9	169,2	37,3
	II		2 442,8	1 234,4	1 093,4	485,3	510,0		103,0	187,5	162,1
	III		2 582,1	1 278,9	1 266,2	605,5	587,3		111,5	204,6	45,5
1980	J	2 241,0	755,5	321,2	248,7	88,9	108,0	639,6	23,0	36,3	19,8
	A	1 762,2	468,7	213,3	254,7	146,2	82,0	518,2	31,7	42,7	4,8
	S	2 050,1	632,2	272,2	191,0	109,1	123,6	626,6	31,4	52,4	11,4
	O	2 458,1	732,0	313,9	205,8	126,5	140,3	817,2	28,9	53,0	40,6
	N	2 321,4	652,0	334,6	277,9	115,8	130,3	722,6	32,3	45,4	10,6
	D	2 647,8	778,8	325,3	402,9	150,9	113,9	744,9	29,0	83,0	19,0
1981	J	2 143,6	666,8	284,6	222,3	96,5	133,7	667,2	24,6	43,2	4,7
	F	2 375,0	670,9	306,8	304,1	112,7	128,8	755,5	25,7	59,3	11,2
	M		786,2	360,7	235,2	136,3	145,1		26,6	65,5	21,3
	A		806,0	394,1	369,8	142,9	179,0		31,4	58,9	43,0
	M		785,0	391,9	313,3	138,6	170,6		36,7	57,0	38,0
	J		854,6	446,9	405,0	203,9	159,6		35,0	66,4	80,8
	J		959,5	462,9	411,0	192,5	208,1		43,1	59,2	21,0
	A		709,8	409,5	355,3	216,1	142,9		28,5	63,7	7,3
	S	3 466,7	914,7	406,6	503,6	198,0	218,0	1 087,3	39,5	82,0	17,0
	O		1 119,1	580,6		214,9	207,5	1 109,6		77,3	37,2
	N		1 016,0	504,9					47,0	74,9	

ÉVOLUTION DU COMMERCE DE LA CE
avec les principales zones

Valeurs en Mio ECU

Period Période		EUR 10	Deutsch- land	France	Italia	Nederland	Belg.Lux	United Kingdom	Ireland	Danmark	Ελλάδα
CLASS 2 COUNTRIES											
PAYS DE LA CLASSE 2											
import											
1979	III	23 079,7	5 640,5	4 833,8	3 524,0	2 631,7	1 610,8	3 730,5	130,9	362,5	615,0
	IV	26 428,6	6 023,0	5 370,9	5 564,8	3 045,5	1 798,2	3 614,4	87,1	402,6	522,2
1980	I	29 896,1	7 016,1	6 584,8	4 442,0	3 534,2	2 234,4	4 787,4	177,1	376,6	371,8
	II	28 799,5	6 662,6	6 514,4	5 149,2	3 277,8	2 106,4	4 151,3	143,4	356,3	438,2
	III	28 109,0	6 671,7	6 255,1	5 179,6	2 969,2	1 814,1	4 166,4	156,0	343,2	553,8
	IV	30 016,3	6 813,1	6 709,9	5 972,6	3 231,2	2 007,7	4 137,4	121,9	274,4	748,2
1981	I		7 121,7	7 265,0	5 229,9	3 435,2	2 156,3		143,8	393,3	103,0
	II		6 958,2	7 332,9	7 403,2	3 537,4	2 065,6		128,9	383,0	603,3
	III		7 391,7	7 320,9	7 381,1	3 450,6	2 796,8		73,3	366,3	508,8
1980	J	9 309,7	2 291,2	2 257,1	1 408,4	1 086,9	552,9	1 449,9	46,8	108,8	107,7
	A	9 060,2	2 081,2	1 979,8	1 796,2	957,0	542,4	1 363,1	38,9	124,9	176,7
	S	9 932,1	2 301,9	2 019,6	1 986,6	1 084,3	703,0	1 381,4	69,9	116,1	269,4
	O	9 769,5	2 320,7	2 283,7	1 813,1	1 024,6	635,4	1 344,6	27,3	106,1	214,1
	N	9 157,4	2 116,3	2 002,2	1 602,0	1 177,9	628,6	1 329,8	55,0	101,4	144,2
	D	11 297,2	2 364,1	2 420,5	2 513,3	1 335,0	721,9	1 438,4	40,8	73,3	390,0
1981	J	9 650,1	2 154,9	2 327,2	1 574,9	1 178,2	746,2	1 478,5	52,2	131,5	6,5
	F	10 335,0	2 409,6	2 312,4	2 116,5	1 213,2	661,6	1 423,6	53,3	135,7	9,2
	M		2 558,0	2 625,0	1 547,8	1 176,5	739,6		37,5	129,3	86,9
	A		2 315,9	2 544,7	2 772,1	1 192,6	686,5		47,4	124,8	319,8
	M		2 357,8	2 318,7	2 216,2	1 081,2	611,7		48,5	94,5	178,0
	J		2 285,3	2 468,3	2 379,5	1 515,2	702,2		32,9	135,9	103,8
	J		2 474,5	2 636,7	2 124,1	1 260,8	913,1		23,5	154,3	257,8
	A		2 514,4	2 211,6	2 274,1	1 200,6	959,4		24,0	137,3	121,7
	S	11 594,9	2 400,5	2 472,3	2 991,1	1 187,4	856,9	1 431,4	25,3	100,8	129,2
	O		2 219,8	2 393,5	2 080,8	1 270,5	712,0	1 457,8		135,2	188,5
	N		2 307,4	2 480,8					23,8	130,6	
export											
1979	III	17 567,9	4 479,8	3 887,0	2 583,8	1 238,3	1 025,4	3 770,6	113,9	317,7	151,3
	IV	19 955,0	4 905,6	4 701,4	3 338,1	1 303,9	1 188,8	3 773,9	112,9	372,4	258,0
1980	I	19 641,0	4 842,5	4 414,8	2 744,2	1 493,2	1 275,9	4 072,9	107,9	303,8	192,8
	II	20 525,1	4 839,8	4 607,8	3 271,9	1 318,7	1 270,4	4 495,7	144,2	339,3	237,4
	III	20 838,5	5 087,0	4 482,3	3 080,6	1 515,7	1 220,3	4 635,3	175,3	363,4	278,6
	IV	23 663,6	5 651,3	5 187,4	3 993,7	1 533,8	1 386,2	4 979,4	154,5	396,8	380,4
1981	I		5 708,0	5 205,7	3 292,4	1 616,1	1 304,4		155,3	432,0	172,5
	II		6 504,9	6 205,1	5 150,1	1 724,9	1 466,3		220,7	571,2	325,3
	III		7 319,6	6 031,3	5 552,7	1 905,3	1 540,9		249,1	534,5	353,9
1980	J	7 299,7	1 810,1	1 628,9	1 081,0	484,8	409,2	1 648,5	55,3	114,6	67,2
	A	6 557,6	1 580,7	1 368,0	1 087,0	524,9	305,6	1 391,3	59,1	100,8	140,3
	S	7 023,7	1 696,7	1 485,9	990,8	503,7	485,2	1 603,1	60,9	126,2	71,2
	O	7 562,4	1 970,0	1 647,5	947,1	528,9	442,1	1 716,6	59,9	126,1	124,4
	N	7 138,7	1 761,2	1 548,5	1 138,5	452,2	416,5	1 561,1	46,9	120,2	93,6
	D	8 960,4	1 927,1	1 984,0	1 883,8	552,3	504,5	1 758,0	47,7	140,6	162,5
1981	J	7 187,6	1 791,1	1 430,6	940,9	493,0	423,5	1 875,3	53,0	158,6	21,7
	F	7 555,5	1 849,3	1 730,2	1 277,0	483,6	388,2	1 614,1	47,9	115,5	49,5
	M		2 068,7	2 043,6	1 074,8	643,7	487,4		54,3	153,2	100,8
	A		2 208,6	2 010,5	1 709,1	524,4	499,7		57,2	184,4	93,2
	M		2 048,6	1 959,4	1 401,2	543,7	463,6		70,7	170,1	112,7
	J		2 254,9	2 229,5	2 012,5	657,5	494,3		88,7	198,5	118,9
	J		2 793,5	2 196,8	2 055,9	711,5	541,2		76,5	169,5	127,4
	A		2 143,9	1 908,6		553,7	446,1		84,4	197,9	117,2
	S	9 523,0	2 389,6	1 925,4	1 957,0	647,3	544,8	1 701,2	90,9	157,5	109,4
	O		2 957,4	2 090,9		627,1	541,4	2 119,9		160,1	133,8
	N		2 762,9	2 067,8					76,8	272,8	

TRENDS IN EC TRADE
major areas

Value in Mio ECU

Period Période	EUR 10	Deutsch- land	France	Italia	Nederland	Belg.Lux	United Kingdom	Ireland	Danmark	Ελλάδα	
ACP ¹⁾		import									
1979	III	3 669,0	917,4	801,6	354,3	534,9	380,8	592,6	20,3	34,4	32,7
	IV	4 048,6	978,4	980,4	470,1	601,4	382,0	540,5	14,6	49,7	31,4
1980	I	4 603,0	1 064,2	1 294,9	431,6	740,6	406,2	548,0	27,8	50,5	19,7
	II	4 974,9	1 204,6	1 257,3	615,2	812,7	401,5	594,8	18,7	36,1	33,9
	III	4 446,3	1 024,6	1 026,2	517,7	773,5	411,0	570,0	21,1	78,0	24,2
	IV	4 992,9	1 075,1	1 338,5	690,2	715,5	461,1	642,3	11,3	31,9	26,9
1981	I		1 003,2	1 130,5	517,6	636,1	439,4		14,2	106,7	21,1
	II		840,1	992,6	736,1	808,0	485,7		16,1	48,0	74,9
	III		677,0	922,3	503,6	440,2	382,3		13,4	47,5	85,0
1980	J	1 661,2	402,7	376,6	148,3	335,6	141,4	220,2	4,7	23,3	8,5
	A	1 286,0	276,7	300,4	149,1	189,2	111,7	209,1	4,2	40,2	5,3
	S	1 535,3	346,2	349,7	222,2	249,0	156,1	174,7	12,4	14,5	10,4
	O	1 453,6	362,7	391,9	168,8	204,5	136,6	153,0	3,8	20,8	11,5
	N	1 719,3	386,1	472,8	212,7	280,0	163,0	189,7	3,1	6,0	5,9
	D	1 875,2	324,9	472,0	304,6	298,4	150,9	303,7	5,8	5,2	9,6
1981	J	1 460,3	316,1	411,7	169,6	212,8	154,9	168,6	4,9	21,3	0,4
	F	1 473,8	371,1	338,7	196,6	212,0	147,2	152,0	2,9	52,8	0,5
	M		315,3	380,3	152,1	219,7	132,0		6,4	32,6	20,1
	A		319,8	336,8	261,5	279,7	189,3		8,0	6,3	27,2
	M		262,2	338,7	262,6	301,8	128,9		4,8	9,1	23,3
	J		257,2	317,2	208,5	244,3	153,3		3,2	9,5	24,3
	J		247,9	372,1	118,8	90,7	115,6		5,8	29,1	46,9
	A		181,1	263,3	190,3	175,7	149,1		4,6	7,6	10,0
	S	1 216,6	244,7	286,6	196,0	152,6	114,0	181,4	2,9	10,2	28,1
	O		190,2	313,2	121,4	197,0	91,1	165,5		7,3	11,3
	N		288,1	244,6					-3,1	8,2	
		export									
1979	III	2 960,1	474,4	884,4	221,0	277,6	186,5	846,9	18,1	41,1	10,2
	IV	3 557,5	639,2	1 101,0	337,9	301,0	216,9	897,6	15,1	34,2	14,7
1980	I	3 695,9	615,0	1 112,0	328,6	366,4	239,0	953,7	19,3	38,2	11,9
	II	3 798,2	583,4	1 135,8	316,5	316,7	245,2	1 114,6	20,5	53,2	12,2
	III	3 953,8	688,8	1 101,4	343,2	303,3	249,2	1 183,6	24,3	39,4	20,6
	IV	4 314,5	688,3	1 296,3	397,1	334,2	266,6	1 224,3	27,6	57,5	22,5
1981	I		668,5	1 180,1	295,6	298,7	272,1		24,3	78,0	10,9
	II		710,6	1 319,8	427,2	300,9	218,0		35,4	70,0	23,6
	III		892,4	1 346,2	449,0	369,7	246,1		26,6	75,0	27,5
1980	J	1 407,6	255,7	409,1	126,5	93,4	70,9	422,0	10,2	13,1	6,7
	A	1 177,0	207,7	332,6	108,1	101,6	74,5	321,6	9,4	12,8	8,6
	S	1 365,9	225,2	360,0	109,7	108,3	100,0	441,3	4,8	11,4	5,2
	O	1 442,2	269,6	420,4	93,2	114,7	95,1	417,8	7,0	17,5	6,9
	N	1 320,5	204,7	405,2	124,0	100,4	76,6	376,0	12,9	14,8	5,9
	D	1 555,3	218,5	468,8	177,2	117,7	89,5	443,0	7,5	23,4	9,8
1981	J	1 331,4	233,8	351,6	77,2	87,4	101,4	432,8	6,9	39,5	1,0
	F	1 356,6	218,2	400,9	122,7	109,0	67,2	412,1	7,2	16,1	3,2
	M		216,2	427,4	95,7	107,2	102,4		10,2	21,4	6,7
	A		231,8	449,5	140,6	87,1	72,1		8,4	38,9	7,3
	M		215,7	408,9	125,1	97,6	62,3		12,2	18,7	9,1
	J		263,6	460,7	159,4	116,1	82,4		11,7	12,0	7,2
	J		348,6	504,3	149,1	131,7	81,8		10,5	17,6	12,0
	A		235,7	424,6		115,0	83,0		9,5	39,8	8,5
	S	1 502,0	309,8	417,1	152,4	123,9	78,3	383,3	9,6	20,5	7,0
	O		486,1	487,4		125,5	96,4	424,0		17,8	6,5
	N		299,3	533,3					10,8	40,7	

¹⁾ 1978 = 53 countries; 1979 = 54 countries; 1980/81 = 59 countries.¹⁾ 1978 = 53 pays; 1979 = 54 pays; 1980/81 = 59 pays.

ÉVOLUTION DU COMMERCE DE LA CE
avec les principales zones

Valeurs en Mio ECU

Period Période	EUR 10	Deutsch- land	France	Italia	Nederland	Belg.Lux	United Kingdom	Ireland	Danmark	Ελλάδα	
EASTERN EUROPE ²⁾						EUROPE ORIENTALE ²⁾					
import											
1979	III	4 625,9	1 616,1	678,6	762,1	365,4	213,3	611,9	39,1	184,1	155,3
	IV	5 063,8	1 812,5	722,2	915,8	419,9	253,6	578,1	32,4	195,9	133,4
1980	I	4 618,8	1 451,4	784,0	763,1	295,4	295,2	621,8	28,3	173,2	103,3
	II	4 650,0	1 535,3	840,1	971,1	334,3	244,5	388,7	24,9	216,7	94,5
	III	4 989,9	1 470,3	879,2	1 059,9	359,2	275,4	639,5	26,4	177,9	102,1
	IV	5 631,2	1 702,1	974,5	1 076,1	664,5	373,3	507,0	17,1	164,6	152,1
1981	I		1 447,9	804,2	824,9	453,9	268,1		22,3	110,9	42,5
	II		1 476,5	854,9	994,0	644,2	274,0		25,2	151,5	208,2
	III		1 881,6	1 158,5	1 244,9	469,3	339,9		24,1	163,5	101,4
1980	J	1 694,5	546,2	274,6	309,7	114,0	93,3	236,0	7,7	77,1	35,9
	A	1 454,7	448,3	251,5	291,3	109,9	75,8	201,5	8,9	37,6	29,9
	S	1 841,4	476,5	352,7	459,1	136,5	104,1	203,7	6,6	65,9	36,3
	O	1 721,3	546,1	290,4	353,5	136,6	119,6	168,9	5,3	48,9	52,0
	N	1 871,0	525,1	381,1	348,5	229,6	122,3	147,9	5,5	56,5	54,5
	D	1 912,8	584,0	301,4	366,7	237,6	126,4	188,1	6,3	56,7	45,5
1981	J	1 689,9	543,9	309,9	304,6	162,0	105,1	199,6	9,5	48,4	6,8
	F	1 292,6	400,3	222,6	258,1	155,4	85,3	133,6	5,6	21,0	10,7
	M		503,8	271,9	262,4	136,0	76,9		7,2	41,1	24,9
	A		480,5	248,3	309,3	190,2	122,5		10,0	56,6	88,6
	M		466,8	329,5	369,8	216,5	73,2		7,4	39,3	82,7
	J		530,0	276,1	373,4	245,3	77,6		7,7	52,7	36,3
	J		627,6	446,5	374,9	118,5	109,5		7,9	59,2	25,9
	A		620,8	234,5	371,6	194,8	114,0		5,4	39,6	42,3
	S	2 174,0	636,7	479,2	436,7	196,6	108,2	207,9	10,9	64,5	33,1
	O		624,2	438,4	357,3	281,7	139,1	179,9		36,9	29,5
	N		729,0	411,1					6,5	36,6	
export											
1979	III	3 610,8	1 607,1	702,8	468,5	189,2	172,5	355,6	8,6	59,7	46,7
	IV	4 056,7	1 709,7	746,8	621,8	233,0	214,2	382,9	13,1	66,5	68,6
1980	I	4 255,4	1 614,3	852,5	440,6	271,8	245,4	522,9	9,7	74,0	112,2
	II	4 311,6	1 681,0	927,7	520,7	269,9	243,4	507,5	14,2	73,7	73,4
	III	3 849,0	1 695,7	697,4	440,6	221,9	201,0	447,8	16,2	55,4	73,1
	IV	4 469,3	1 832,1	871,6	586,1	262,1	253,8	404,9	39,2	79,5	140,1
1981	I		1 624,6	921,8	426,1	313,0	240,8		19,2	68,2	58,7
	II		1 728,1	930,9	605,0	412,3	278,8		20,0	69,3	103,0
	III		1 626,7	868,8	591,4	264,5	235,1		20,0	64,7	99,8
1980	J	1 397,0	578,3	282,2	143,9	81,0	80,6	177,4	8,0	18,1	27,7
	A	1 195,2	549,6	200,2	144,7	74,0	50,7	133,0	3,3	15,4	24,3
	S	1 253,7	568,1	215,5	155,3	66,2	65,6	137,2	4,9	20,0	21,1
	O	1 297,8	546,0	255,7	155,5	81,2	83,2	125,8	7,2	25,4	17,8
	N	1 342,0	568,4	261,2	162,7	82,4	82,6	130,6	8,0	19,6	26,5
	D	1 796,1	715,5	353,8	264,9	98,3	85,3	143,7	7,4	31,4	95,8
1981	J	1 313,6	501,2	283,2	155,9	99,6	66,1	172,5	6,7	22,0	6,5
	F	1 318,2	516,1	286,7	144,7	95,5	93,5	130,9	4,9	19,4	26,4
	M		608,0	351,9	125,8	117,9	80,9		7,6	26,6	25,7
	A		597,5	317,4	200,1	132,5	104,0		3,0	21,0	40,5
	M		575,5	318,2	177,6	136,1	87,4		2,9	23,4	29,2
	J		556,2	294,9	224,5	143,7	87,1		14,1	23,0	33,1
	J		649,4	336,9	192,6	109,5	98,5		7,6	18,4	30,3
	A		475,4	241,3	77,8	77,8	62,7		9,2	20,5	23,2
	S	1 387,6	499,3	290,6	260,6	76,3	73,7	111,9	3,1	25,7	46,5
	O		501,7	244,4		80,2	76,6	150,4		20,5	23,3
	N		611,9	280,6					2,7	18,7	

²⁾ Refer to note 1 of Table 1.²⁾ Voir note 1 du tableau 1.

TRENDS IN EC TRADE
major areas

Value in Mio ECU

Period Période	EUR 10	Deutsch- land	France	Italia	Nederland	Belg.Lux	United Kingdom	Ireland	Danmark	Ελλάδα	
MEDITERRANEAN BASIN						BASSIN MÉDITERRANÉEN					
import											
1979	III	6 046,9	2 121,2	1 213,3	1 401,0	416,4	248,8	718,5	30,5	67,7	307,2
	IV	7 349,5	2 467,4	1 574,0	2 040,1	484,3	325,5	828,1	30,8	75,7	170,9
1980	I	8 518,0	2 821,9	1 817,2	1 791,9	622,1	421,1	1 006,0	24,1	80,8	242,2
	II	8 022,3	2 366,8	1 634,1	2 028,4	412,5	299,5	873,7	26,7	54,6	332,2
	III	6 999,8	2 120,7	1 300,0	1 901,6	297,3	245,2	690,4	22,1	48,2	374,3
	IV	8 680,2	2 482,0	1 806,0	2 346,3	508,1	274,3	846,5	29,5	60,7	326,7
1981	I		3 036,3	1 854,4	2 040,4	517,8	346,4		28,1	67,3	57,4
	II		2 879,8	2 346,5	3 078,5	491,9	358,3		38,7	71,5	242,7
	III		2 813,2	2 166,4	2 564,9	414,1	317,8		38,5	63,9	204,0
1980	J	2 476,3	802,4	499,8	591,3	116,2	90,9	272,0	8,3	16,2	79,2
	A	2 046,3	600,8	356,1	608,1	72,3	60,1	229,2	7,9	17,7	94,2
	S	2 480,1	720,3	444,9	709,3	108,5	91,2	185,4	5,6	14,0	200,9
	O	2 766,3	783,9	557,7	739,9	135,0	96,7	265,6	9,1	18,8	159,5
	N	2 563,0	715,0	574,6	650,8	158,4	84,6	246,3	12,0	21,6	99,8
	D	3 321,8	981,3	670,8	938,7	198,3	90,0	347,0	8,4	19,9	67,4
1981	J	2 754,3	871,7	556,3	660,3	199,2	107,5	327,4	8,7	20,4	2,8
	F	2 972,7	1 011,9	568,5	763,0	205,3	95,1	290,7	10,8	21,8	5,8
	M		1 154,1	729,3	621,6	131,0	142,6		8,7	25,5	48,5
	A		946,5	835,8	1 067,2	162,2	111,6		13,3	23,5	122,8
	M		1 027,9	719,0	969,4	162,0	104,9		13,8	21,7	71,3
	J		905,2	789,7	1 020,3	171,2	138,9		11,6	25,6	48,0
	J		1 022,5	771,1	817,2	147,6	115,5		15,4	21,9	53,1
	A		941,0	592,5	805,7	151,4	93,7		11,8	19,6	105,1
	S	3 207,2	844,7	803,5	947,3	137,5	99,5	296,9	10,0	22,1	45,7
	O		917,3	755,7	660,3	187,4	93,2	362,6		26,1	168,3
	N		859,1	879,0					14,5	41,0	
export											
1979	III	7 875,4	2 687,9	2 025,4	1 705,1	471,3	478,2	1 065,2	61,3	95,9	97,7
	IV	9 247,2	2 902,1	2 497,1	2 400,3	575,4	532,9	1 243,6	64,2	115,9	192,9
1980	I	9 094,1	2 474,4	2 403,0	1 860,0	613,7	613,3	1 290,1	72,9	100,0	61,4
	II	9 567,0	2 487,5	2 462,7	1 921,7	508,0	552,9	1 312,7	73,3	95,0	237,8
	III	8 888,1	2 378,5	2 184,3	1 776,6	465,8	523,0	1 246,5	87,4	91,2	134,8
	IV	10 824,2	2 795,4	2 578,6	2 388,9	579,7	646,3	1 398,6	83,5	112,7	240,6
1981	I		3 053,9	2 738,0	2 270,4	738,7	648,0		111,6	144,9	101,3
	II		3 477,8	3 549,6	3 343,8	751,4	742,0		122,3	197,9	191,3
	III		3 495,3	2 947,3	3 386,3	782,7	661,5		136,2	207,8	225,8
1980	J	3 224,0	851,6	825,7	632,4	168,5	177,6	467,3	25,8	32,1	42,9
	A	2 622,5	737,9	577,4	586,1	137,9	128,4	346,5	25,1	27,0	56,2
	S	3 033,1	790,2	781,6	566,2	155,8	204,3	432,2	36,5	30,6	35,7
	O	3 280,5	881,6	834,9	552,2	189,7	215,0	464,8	30,8	34,2	77,3
	N	3 300,1	891,1	761,9	705,2	187,6	188,7	456,1	23,1	36,0	50,4
	D	4 232,9	1 021,7	978,7	1 116,9	203,4	233,1	498,2	29,6	38,5	112,9
1981	J	3 341,2	900,9	717,3	652,1	218,0	215,7	542,4	39,5	42,3	13,0
	F	3 788,3	981,5	935,7	862,5	227,7	189,8	480,2	33,7	47,8	29,4
	M		1 173,1	1 084,2	756,0	292,4	241,7		38,4	52,5	58,6
	A		1 166,1	1 173,3	1 097,3	216,2	254,7		40,4	62,9	64,5
	M		1 111,8	1 085,8	844,7	233,9	230,0		40,7	54,8	58,5
	J		1 203,7	1 286,7	1 385,6	301,8	250,4		40,3	72,5	67,9
	J		1 337,8	1 050,3	1 257,1	270,6	236,8		45,6	93,0	87,5
	A		999,0	904,0		235,9	171,0		48,8	50,8	65,8
	S	4 529,6	1 158,2	992,6	1 190,7	275,8	244,4	496,3	41,6	57,4	72,6
	O		1 333,4	1 058,3		291,9	231,3	640,2		61,6	88,8
	N		1 322,4	1 051,3					52,8	58,9	

ÉVOLUTION DU COMMERCE DE LA CE
avec les principales zones

Valeurs en Mio ECU

Period Période	EUR 10	Deutsch- land	France	Italia	Nedertand	Belg.Lux	United Kingdom	Ireland	Danmark	Ελλάδα	
OPEC		OPEP									
import											
1979	III	12 723,2	2 852,5	3 205,8	2 129,1	1 633,3	873,1	1 487,9	74,4	132,1	337,1
	IV	15 528,6	3 210,3	3 567,6	3 564,4	1 898,9	1 057,1	1 693,9	37,1	145,0	332,7
1980	I	17 415,5	3 799,8	4 528,7	2 850,1	2 357,4	1 349,9	2 094,1	99,0	116,8	110,8
	II	16 606,9	3 660,7	4 447,6	3 138,7	2 040,0	1 242,8	1 787,1	84,7	125,7	81,0
	III	16 040,6	3 476,7	4 418,1	3 033,4	1 847,1	1 046,2	1 802,6	95,1	122,1	199,3
	IV	18 128,4	3 858,8	4 698,7	3 777,4	2 096,1	1 123,9	1 979,9	70,8	64,7	458,0
1981	I		3 764,3	5 138,6	3 427,1	2 130,0	1 226,3		79,8	177,1	2,7
	II		3 879,4	4 782,1	4 712,2	2 225,6	1 174,5		62,5	121,9	285,2
	III		3 881,0	5 055,0	5 073,3	2 110,3	1 780,7		5,7	94,2	295,8
1980	J	5 242,6	1 199,2	1 588,2	747,1	677,1	301,1	628,2	31,7	38,5	31,5
	A	5 370,9	1 093,5	1 469,3	1 112,5	623,2	312,3	603,3	22,1	54,0	80,8
	S	5 611,4	1 186,2	1 361,6	1 183,9	705,4	424,9	583,6	42,1	36,7	87,0
	O	5 769,4	1 257,9	1 641,5	1 171,9	609,6	333,3	618,9	8,8	33,4	94,2
	N	5 298,2	1 151,3	1 358,8	896,5	813,2	334,7	630,1	36,3	19,9	57,3
	D	7 305,9	1 444,3	1 695,7	1 662,5	969,5	455,2	728,0	25,7	18,4	306,5
1981	J	5 549,5	1 085,7	1 646,0	927,0	740,5	458,5	599,6	28,9	63,2	0,1
	F	6 370,9	1 312,8	1 672,6	1 478,8	793,9	316,5	697,5	33,4	64,9	0,4
	M		1 366,3	1 819,7	1 027,4	718,9	450,0		16,3	49,0	2,1
	A		1 284,0	1 778,4	1 790,8	792,6	393,8		21,9	51,7	188,4
	M		1 387,6	1 453,6	1 411,8	653,1	336,4		26,6	22,9	62,2
	J		1 209,4	1 552,1	1 488,0	1 023,0	396,3		14,0	24,5	33,6
	J		1 220,9	1 763,0	1 441,5	827,3	594,1		1,9	52,4	172,7
	A		1 418,9	1 601,7	1 462,4	804,8	639,5		1,0	53,9	62,9
	S	6 944,8	1 238,3	1 689,8	2 172,6	675,2	493,0	600,4	2,1	13,2	60,2
	O		1 081,6	1 577,9	1 279,1	794,3	460,8	607,9		49,0	16,7
	N		1 186,0	1 616,0					1,3	31,8	
export											
1979	III	7 195,0	1 930,3	1 047,7	1 281,5	620,9	405,6	1 442,9	52,0	100,3	84,0
	IV	8 322,9	2 080,2	1 914,0	1 787,5	588,1	463,0	1 411,0	47,0	123,6	142,5
1980	I	8 608,0	2 128,8	1 682,4	1 467,5	760,6	524,1	1 652,6	56,1	110,2	112,5
	II	9 128,1	2 201,9	1 782,5	1 788,4	654,6	530,6	1 858,2	67,9	125,0	119,3
	III	9 281,4	2 246,7	1 644,0	1 764,2	771,9	530,2	1 933,0	78,2	128,6	184,7
	IV	10 329,3	2 459,6	1 985,0	2 087,4	710,6	566,1	2 108,7	64,6	147,6	199,7
1981	I		2 497,3	2 036,6	1 882,4	789,4	599,2		86,1	159,1	104,8
	II		3 252,6	2 524,7	3 127,2	769,2	622,2		121,2	242,1	196,4
	III		3 753,2	2 394,0	3 262,1	867,4	692,6		96,0	219,0	190,4
1980	J	3 177,0	766,3	600,8	583,8	252,5	191,8	674,5	22,0	45,1	40,1
	A	3 009,7	721,5	507,1	616,3	266,8	133,2	598,5	27,6	39,3	99,5
	S	3 090,5	759,0	536,5	573,0	252,6	193,7	661,4	28,5	40,7	45,1
	O	3 198,0	844,4	578,6	508,7	230,2	196,9	709,0	19,3	43,0	67,8
	N	3 110,6	769,9	626,5	572,1	206,6	177,6	643,4	24,1	42,7	47,6
	D	4 015,5	843,4	776,5	994,8	275,2	178,5	786,4	21,2	55,4	84,3
1981	J	3 261,6	782,6	595,5	530,7	243,9	203,2	817,0	33,2	41,8	13,7
	F	3 349,8	755,1	683,8	719,3	230,7	165,7	692,9	26,5	48,3	27,6
	M		961,0	756,9	632,6	314,7	228,7		26,5	66,7	63,2
	A		1 099,8	780,6	1 053,3	240,3	218,4		34,1	71,2	50,2
	M		1 021,0	778,2	859,8	249,8	194,0		36,4	80,7	73,7
	J		1 137,8	963,2	1 196,0	279,4	206,6		47,2	82,9	72,3
	J		1 448,1	867,9	1 177,5	345,2	231,3		35,8	82,3	72,0
	A		1 065,9	740,7		245,6	211,4		30,7	69,7	60,2
	S	4 656,9	1 246,2	785,4	1 140,5	289,3	246,2	799,2	31,7	60,4	58,1
	O		1 645,0	886,1		281,6	240,3	999,1		60,7	80,5
	N		1 373,6	927,6					39,1	55,9	

TRENDS IN EC TRADE
major areas

Value in Mio ECU

Period Période	EUR 10	Deutsch- land	France	Italia	Nederland	Belg.Lux	United Kingdom	Ireland	Danmark	Ελλάδα	
LATIN AMERICA						AMÉRIQUE LATINE					
import											
1979	III	3 144,2	1 031,8	385,9	467,9	380,9	250,7	471,5	13,2	105,9	39,3
	IV	3 249,4	955,3	404,3	752,4	400,5	241,9	344,4	11,5	96,8	50,8
1980	I	3 136,6	913,8	511,6	494,7	325,2	241,4	454,8	12,1	86,8	47,3
	II	3 480,2	972,9	529,5	737,1	393,2	258,3	428,0	9,0	105,4	46,5
	III	3 544,1	1 024,1	549,0	741,8	422,3	217,6	459,3	9,9	82,8	37,2
	IV	3 558,5	954,7	594,7	789,9	403,6	268,9	398,8	9,6	80,7	57,5
1981	I		931,0	737,7	710,7	353,4	248,3		11,7	75,7	11,7
	II		1 034,9	825,8	1 036,5	427,7	293,0		12,4	102,9	40,0
	III		1 086,9	661,7	1 000,6	517,2	393,3		15,5	87,1	32,6
1980	J	1 192,7	364,4	192,9	223,9	146,3	65,0	159,6	3,0	24,5	13,0
	A	1 167,7	343,6	166,3	259,5	128,0	69,6	156,4	3,9	28,0	12,5
	S	1 183,0	316,1	189,8	259,0	148,1	81,9	143,5	2,6	30,2	11,6
	O	1 201,2	332,4	194,6	216,7	155,2	99,1	149,1	3,9	29,0	21,1
	N	1 122,2	326,7	179,6	257,8	112,1	66,7	138,9	3,7	25,7	10,9
	D	1 229,3	294,5	219,8	314,3	138,5	100,6	108,3	2,0	25,9	25,5
1981	J	1 173,0	269,8	245,7	280,7	125,1	75,1	145,5	3,7	25,9	1,6
	F	1 097,3	309,9	222,6	218,8	117,8	72,1	129,4	4,1	19,7	3,0
	M		351,7	269,3	214,7	114,2	98,7		4,3	32,8	7,1
	A		318,7	202,4	379,1	107,7	93,6		4,9	26,6	17,0
	M		351,3	269,2	322,8	134,0	85,2		4,5	24,8	13,4
	J		365,9	353,1	329,5	187,9	113,3		3,0	48,7	9,5
	J		391,1	262,2	302,9	185,8	131,6		4,1	34,9	13,1
	A		316,8	192,3	273,5	127,0	116,0		5,2	30,1	9,1
	S	1 592,0	379,6	207,0	425,1	213,3	144,1	184,1	6,2	22,4	10,4
	O		363,8	271,0	396,8	151,4	88,9	165,2		28,9	10,9
	N		382,6	285,1					4,0	47,4	
export											
1979	III	2 663,5	929,7	548,5	467,5	149,3	118,4	383,7	22,5	41,2	3,4
	IV	2 984,3	1 019,8	594,5	529,9	155,9	162,7	424,0	24,6	70,2	3,0
1980	I	2 496,2	981,0	427,2	350,7	141,0	135,4	398,9	12,8	42,7	3,3
	II	2 771,6	958,3	514,8	509,0	138,2	189,9	391,9	33,2	35,1	1,3
	III	2 998,4	1 149,9	485,0	455,8	204,7	167,9	433,7	42,8	57,0	1,7
	IV	3 394,8	1 266,9	605,6	661,0	180,9	120,2	466,1	31,8	55,6	6,7
1981	I		1 273,9	545,6	490,0	163,8	121,8		16,1	71,1	0,3
	II		1 206,2	766,9	707,5	194,0	168,1		43,1	95,8	2,2
	III		1 310,0	714,9	868,5	258,8	185,7		79,6	54,7	6,4
1980	J	1 029,6	416,4	169,9	149,5	77,5	41,4	144,0	12,5	17,9	0,5
	A	958,8	328,5	138,5	222,3	63,3	34,3	141,3	20,2	9,5	0,9
	S	1 069,6	404,4	176,5	148,5	63,5	90,1	148,8	10,2	27,2	0,3
	O	1 113,7	459,0	202,1	162,4	62,0	41,3	156,1	15,3	13,5	2,1
	N	999,8	388,7	166,0	177,9	52,0	36,0	150,1	9,3	17,9	1,8
	D	1 271,8	415,8	236,2	315,4	66,8	41,0	164,1	7,2	22,5	2,8
1981	J	971,8	418,9	149,4	140,8	60,4	33,7	135,4	4,5	28,7	0,0
	F	1 073,6	450,3	184,9	189,1	46,3	39,4	139,5	6,7	17,4	0,0
	M		403,9	211,2	160,1	57,2	46,3		5,0	23,6	0,2
	A		419,4	211,8	245,0	56,0	56,0		7,4	27,9	0,5
	M		367,1	259,9	196,1	66,0	54,8		11,3	19,6	1,5
	J		419,7	293,8	263,3	72,0	57,1		24,4	45,0	0,1
	J		511,6	236,0	380,8	109,1	77,9		18,8	17,0	0,6
	A		405,3	241,3		73,6	49,6		25,6	15,9	5,1
	S	1 225,6	392,3	237,5	263,9	70,3	57,2	147,8	35,4	20,6	0,6
	O		443,7	232,4		64,1	59,4	152,6		17,9	2,3
	N		502,7	228,4					11,2	121,1	

ÉVOLUTION DU COMMERCE DE LA CE
avec les principales zones

Valeurs en Mio ECU

Period Période	EUR 10	Deutsch- land	France	Italia	Nederland	Belg.Lux	United Kingdom	Ireland	Danmark	Ἑλλάδα	
ASEAN											
import											
1979	III	1 350,5	402,6	200,3	159,7	212,3	74,5	262,7	8,0	43,2	7,0
	IV	1 511,7	448,4	248,9	219,7	228,7	72,5	251,5	5,9	31,4	11,5
1980	I	1 925,2	514,5	285,9	171,6	263,1	81,8	558,8	7,2	45,8	5,4
	II	1 677,7	465,2	303,0	182,0	247,2	83,8	353,8	7,3	25,6	9,9
	III	1 662,7	543,2	238,2	175,9	200,8	71,2	390,6	7,9	29,7	5,1
	IV	1 625,1	474,8	264,3	225,2	272,3	81,4	265,1	7,6	23,9	10,5
1981	I		525,8	253,0	165,4	308,7	101,8		8,8	33,5	11,1
	II		450,2	253,4	198,0	327,5	88,2		9,3	30,6	11,5
	III		482,3	266,1	161,7	275,6	93,3		12,0	36,3	9,8
1980	J	583,8	164,5	82,9	68,7	62,8	25,6	165,8	2,6	9,0	1,8
	A	457,2	159,4	62,1	43,1	64,1	22,9	93,6	2,6	8,5	1,0
	S	601,5	219,0	93,2	64,8	73,8	20,5	113,2	2,6	12,0	2,3
	O	563,7	168,2	83,8	86,2	80,0	22,5	104,4	3,1	9,0	6,6
	N	515,1	146,0	108,0	52,3	97,3	24,1	73,8	2,5	9,3	1,8
	D	514,2	153,2	72,5	86,8	94,8	29,2	68,1	1,9	5,6	2,1
1981	J	533,0	175,0	84,7	44,6	96,5	33,8	83,3	3,3	11,7	0,2
	F	566,3	151,8	85,5	74,1	103,2	28,3	106,4	3,2	13,4	0,4
	M		199,2	82,8	46,9	109,0	39,4		2,3	8,6	10,5
	A		149,2	82,9	70,8	134,6	30,2		3,0	10,5	4,8
	M		145,7	86,5	66,9	91,1	25,6		3,3	10,4	3,4
	J		155,0	83,9	59,5	101,8	30,4		3,1	8,8	3,3
	J		167,8	86,2	61,6	98,5	35,0		4,1	10,5	5,5
	A		136,9	85,0	41,4	84,3	24,4		3,4	11,8	1,6
	S	576,9	177,4	94,9	59,7	92,4	29,8	101,7	4,4	14,0	2,7
	O		165,6	92,3	70,5	102,8	22,0	99,5		10,6	2,2
	N		168,9	85,5					3,3	13,0	
export											
1979	III	1 170,2	356,0	170,2	113,6	138,5	51,7	304,0	7,7	27,9	0,5
	IV	1 213,9	410,2	230,5	106,2	86,7	55,0	283,6	6,5	28,2	6,1
1980	I	1 297,9	401,2	180,1	108,5	177,1	62,5	320,5	5,1	41,6	0,7
	II	1 197,0	414,2	153,8	104,9	111,0	55,8	324,0	6,5	24,7	2,1
	III	1 374,3	419,0	146,0	103,7	229,2	58,7	381,0	8,8	26,7	1,2
	IV	1 453,5	501,6	194,4	148,6	112,6	68,9	391,6	7,5	26,9	1,3
1981	I		511,3	346,1	105,3	143,0	70,1		5,1	24,4	4,1
	II		619,3	249,3	153,4	150,2	72,4		8,3	34,8	7,8
	III		631,7	314,9	178,0	164,6	82,4		10,2	40,2	0,4
1980	J	465,6	149,5	58,7	38,1	41,2	23,3	142,9	3,8	8,2	0,1
	A	501,9	139,3	40,9	41,4	140,4	13,7	115,2	2,3	8,6	0,1
	S	408,4	130,3	46,6	24,8	47,6	21,6	125,0	2,7	8,9	1,0
	O	488,0	178,5	53,5	37,6	44,6	21,7	140,9	2,4	8,1	0,8
	N	421,0	150,2	52,0	39,0	29,8	25,9	114,7	1,9	7,4	0,0
	D	548,1	172,8	88,4	71,6	38,7	21,0	142,2	3,2	9,6	0,6
1981	J	432,9	150,8	47,0	34,8	36,9	19,1	135,5	1,2	7,8	0,0
	F	449,7	151,9	76,5	41,9	34,6	21,3	113,2	2,0	8,3	0,0
	M		209,1	222,3	28,7	71,6	29,5		1,9	8,3	4,0
	A		254,0	96,8	58,9	38,1	29,0		2,5	9,4	0,1
	M		161,1	95,3	39,1	42,9	23,8		3,1	14,0	7,6
	J		205,1	57,5	54,7	69,2	19,4		2,7	10,3	0,1
	J		254,3	142,9	68,3	69,9	26,0		3,1	16,4	0,1
	A		188,9	66,8		44,7	24,9		3,8	11,0	0,1
	S	577,1	188,5	105,4	70,1	50,0	31,2	116,1	2,9	12,6	0,1
	O		216,5	58,3		56,4	27,5	135,0		11,5	0,4
	N		300,5	65,0					2,7	11,8	

TRENDS IN EC TRADE
 by SITC sections

import

Value in Mio ECU

Period Période	EUR 10	Deutsch- land	France	Italia	Nederland	Belg.Lux	United Kingdom	Ireland	Danmark	Ελλάδα	
0 : FOOD											
intra-EC (EUR 10)											
1979	III	6 386,3	1 711,5	890,6	1 107,5	656,5	688,2	1 022,9	150,8	115,0	43,3
	IV	6 901,4	1 710,3	998,1	1 278,8	755,9	783,7	1 056,3	145,1	115,2	58,0
1980	I	6 670,0	1 790,1	924,3	1 124,4	702,9	777,1	991,3	152,4	126,9	40,3
	II	7 042,8	1 987,2	944,0	1 103,4	800,6	803,2	1 081,1	144,7	122,5	56,3
	III	6 993,0	1 810,0	949,7	1 196,0	765,2	788,6	1 137,2	170,4	122,5	53,5
	IV	7 412,9	1 710,5	1 159,0	1 367,3	820,7	878,3	1 065,3	201,9	139,8	70,2
1981	I		1 789,5	1 023,0	1 233,8	636,8	845,5		231,6	177,8	56,9
	II		2 134,9	1 118,8	1 189,6	981,2	893,0		218,8	192,6	161,7
	III		2 088,7	1 143,1	1 133,8	842,6	929,3		229,0	174,5	168,7
1980	J	2 246,7	611,9	300,1	336,7	263,5	235,5	389,7	56,8	35,8	16,8
	A	2 226,7	580,5	273,5	439,8	212,1	253,8	357,2	52,6	42,6	14,6
	S	2 487,2	618,4	375,8	422,4	257,1	292,0	395,1	60,6	43,7	22,0
	O	2 508,5	612,0	425,7	377,7	272,6	300,9	389,0	63,3	47,3	20,0
	N	2 352,1	547,4	359,5	460,6	232,2	271,9	347,7	66,4	46,1	20,3
	D	2 574,8	595,4	372,0	524,1	308,8	297,4	329,5	71,5	46,2	29,9
1981	J	2 215,1	551,5	323,4	438,2	183,8	274,4	320,9	70,5	45,5	6,9
	F	2 264,0	582,9	325,6	371,2	217,5	276,8	333,9	77,5	65,1	13,5
	M		655,5	374,0	424,7	235,4	289,0		83,4	66,7	36,2
	A		731,2	364,9	376,0	318,2	304,5		63,3	51,0	61,8
	M		700,1	354,2	437,9	301,7	272,3		75,8	63,1	48,8
	J		706,4	399,0	374,4	359,7	310,7		79,6	77,1	50,7
	J		714,0	378,9	363,4	332,1	285,4		77,8	59,7	61,7
	A		680,9	326,6		249,6	291,6		69,1	56,8	51,7
	S	2 806,9	693,7	438,1	451,0	275,5	344,3	410,0	82,0	57,0	55,4
	O		763,0	464,6	515,8	279,4	343,2	465,6		57,5	59,1
	N		702,3	440,4					-83,6	59,0	
extra-EC (EUR 10)											
1979	III	5 367,3	1 251,0	829,0	717,6	691,3	319,8	1 252,7	43,9	174,2	87,8
	IV	6 428,5	1 580,9	1 086,0	1 045,3	784,6	345,9	1 162,1	36,0	216,3	171,4
1980	I	5 995,5	1 509,8	1 068,3	679,3	822,4	321,8	1 233,2	57,2	194,3	54,6
	II	5 995,4	1 367,4	1 102,8	846,5	777,8	343,5	1 230,4	41,0	205,2	80,8
	III	5 570,3	1 319,8	898,3	859,4	705,0	315,6	1 134,7	44,6	190,6	102,5
	IV	6 427,0	1 604,1	1 172,9	776,2	807,0	405,7	1 286,6	35,4	202,1	136,8
1981	I		1 606,6	1 122,1	663,5	898,5	349,4		45,1	186,7	26,2
	II		1 523,8	1 179,0	902,5	926,7	423,5		52,0	230,9	55,1
	III		1 344,2	967,2	835,9	813,8	409,4		51,0	222,1	80,4
1980	J	1 875,6	458,3	333,8	226,3	242,9	96,9	418,8	9,8	61,4	27,4
	A	1 726,9	416,8	251,1	268,3	220,2	100,1	370,1	16,3	61,6	22,3
	S	2 002,4	445,7	313,8	366,1	241,6	116,8	377,7	18,7	69,2	52,8
	O	2 050,5	524,1	349,7	248,1	277,4	142,6	407,8	12,7	60,5	27,5
	N	2 105,9	550,0	379,9	219,2	264,5	129,9	405,8	14,7	73,4	68,4
	D	2 276,3	528,6	441,5	307,7	264,8	130,8	485,2	9,5	67,3	41,0
1981	J	2 061,7	516,5	364,6	272,7	299,5	109,5	426,1	15,3	52,9	4,6
	F	1 849,1	478,7	344,5	187,1	280,8	119,1	358,1	15,8	58,8	6,2
	M		612,3	413,0	204,0	318,5	118,0		14,0	78,7	15,3
	A		495,8	392,5	246,3	299,9	129,8		22,4	68,0	15,9
	M		499,2	402,7	324,7	293,2	123,6		15,8	73,7	15,7
	J		528,7	383,1	327,5	333,2	160,2		13,7	84,8	23,4
	J		455,3	362,2	273,0	265,8	133,9		21,3	84,8	23,5
	A		414,2	274,4		255,3	140,9		14,4	66,7	31,4
	S	2 101,3	471,3	330,4	335,6	291,9	133,0	426,9	15,4	71,2	25,6
	O		578,7	399,0	432,9	295,7	138,1	431,6		79,7	20,8
	N		623,5	480,6					16,3	93,3	

Valeurs en Mio ECU

Period Période	EUR 10	Deutsch- land	France	Italia	Nederland	Belg.Lux	United Kingdom	Ireland	Danmark	Ελλάδα	
0 : PRODUITS ALIMENTAIRES											
intra-CE (EUR 10)											
1979	III	6 348,2	814,6	1 222,7	572,2	1 546,1	675,0	451,7	435,3	554,1	76,6
	IV	6 963,4	890,5	1 437,5	543,9	1 705,6	719,2	532,5	455,6	597,9	80,7
1980	I	6 835,6	982,7	1 470,9	352,0	1 755,3	675,5	514,5	360,8	604,6	59,6
	II	6 884,8	884,6	1 533,9	467,8	1 801,0	748,5	464,4	343,3	579,4	61,8
	III	6 752,0	947,7	1 339,3	527,6	1 653,1	680,6	474,5	454,3	576,5	98,4
	IV	7 609,4	1 057,3	1 556,2	522,3	1 825,6	861,1	671,2	402,6	619,0	94,1
1981	I		1 157,4	1 574,7	341,5	1 887,1	744,8		272,7	624,8	45,2
	II		1 112,0	1 688,0	503,2	2 136,0	892,6		332,4	664,5	105,6
	III		1 125,5	1 519,3	618,0	2 042,6	869,8		382,3	697,6	137,8
1980	J	2 229,8	313,1	455,2	175,3	542,1	224,9	160,5	141,1	177,6	40,0
	A	2 048,0	284,2	403,1	149,3	512,1	192,6	132,0	152,3	189,3	33,1
	S	2 455,8	350,6	481,1	202,7	598,6	257,4	181,4	160,5	198,1	25,3
	O	2 650,8	386,2	521,6	176,9	618,6	313,3	216,9	166,7	219,2	31,4
	N	2 374,1	327,5	508,7	171,6	544,4	258,6	209,4	138,1	190,5	25,4
	D	2 488,8	342,2	524,7	171,5	587,9	278,3	258,9	97,9	190,1	37,3
1981	J	2 305,6	345,9	468,8	123,2	621,9	231,9	193,7	95,0	216,4	8,9
	F	2 346,3	376,8	536,2	128,1	589,7	259,6	167,7	84,2	191,6	12,4
	M		435,2	569,4	90,6	675,5	252,7		94,1	214,8	23,8
	A		384,2	567,0	138,7	674,7	291,0		91,8	187,3	25,0
	M		344,7	560,7	174,1	740,0	288,4		124,4	195,5	31,2
	J		383,2	559,3	187,9	725,3	313,0		115,9	265,0	49,2
	J		399,4	485,4	193,2	662,3	300,3		126,7	235,1	63,2
	A		327,3	465,2	164,6	634,6	255,9		129,6	212,0	36,6
	S	2 910,1	398,0	568,7	260,2	745,8	310,8	224,5	126,5	237,7	38,1
	O		410,0	574,0		800,8	336,8	254,7		246,5	43,1
	N		411,9	582,9					147,1	238,6	
extra-CE (EUR 10)											
1979	III	2 274,2	331,0	559,5	230,3	337,8	160,5	211,4	87,5	275,9	80,2
	IV	2 819,9	438,8	705,1	325,4	445,4	170,6	270,5	90,3	271,3	102,5
1980	I	3 250,3	493,2	984,0	244,0	468,1	208,4	300,7	81,7	283,8	93,2
	II	3 355,1	553,2	1 062,3	274,4	492,0	211,3	291,0	125,7	282,4	62,8
	III	3 385,2	507,9	1 022,4	284,4	485,8	223,0	295,5	165,9	300,5	99,8
	IV	3 904,9	495,5	1 182,8	326,3	576,9	241,5	381,4	162,5	361,1	176,9
1981	I		708,9	1 483,5	287,2	643,2	332,3		129,3	368,2	75,7
	II		821,6	1 547,7	427,6	760,0	273,9		190,7	424,6	107,2
	III		640,9	1 394,7	420,0	739,6	335,3		225,8	431,3	116,8
1980	J	1 148,7	193,7	352,3	98,1	163,3	81,6	90,1	50,8	88,9	29,9
	A	1 057,2	159,2	332,3	99,1	147,4	37,9	95,7	58,0	92,3	35,2
	S	1 167,3	155,3	337,9	87,8	175,0	102,9	110,8	57,3	105,5	34,7
	O	1 201,4	190,9	320,8	68,9	211,0	74,6	122,9	53,9	119,8	38,6
	N	1 260,3	155,6	392,0	116,2	167,2	89,0	136,7	49,1	110,3	44,2
	D	1 425,9	172,9	467,9	139,4	190,5	74,2	131,4	42,1	113,4	94,1
1981	J	1 383,6	224,0	458,6	85,0	176,2	106,2	159,2	47,5	112,8	14,0
	F	1 448,3	220,0	496,4	118,1	218,2	104,5	120,1	36,9	115,2	18,9
	M		265,2	528,3	84,1	248,7	121,4		44,9	135,5	42,6
	A		315,0	537,7	115,0	243,2	96,2		45,1	133,4	41,7
	M		217,1	474,5	186,4	254,1	73,8		50,0	129,3	30,8
	J		290,5	535,1	123,9	267,6	103,2		91,9	144,3	34,6
	J		272,9	498,7	152,6	296,5	122,8		64,4	139,4	47,6
	A		161,0	430,0	76,8	212,2	98,0		85,9	132,3	26,4
	S	1 608,0	204,9	465,6	190,9	231,4	113,4	134,8	78,0	146,3	42,7
	O		212,1	443,0		235,0	75,2	164,3		138,7	33,9
	N		217,6	453,5					61,9	119,3	

TRENDS IN EC TRADE
by SITC sections

import

Value in Mio ECU

Period Période	EUR 10	Deutsch- land	France	Italia	Nederland	Belg.Lux	United Kingdom	Ireland	Danmark	Ελλάδα	
1 : BEVERAGES AND TOBACCO											
intra-EC (EUR 10)											
1979	III	849,9	197,9	142,2	87,9	113,3	98,0	171,5	16,2	17,8	5,1
	IV	1 013,2	255,6	143,8	118,4	128,7	152,7	170,0	15,5	22,3	6,2
1980	I	856,0	219,2	148,9	88,6	113,3	111,9	134,5	14,2	17,5	4,0
	II	881,9	202,3	146,9	118,4	109,7	124,3	143,6	13,2	17,9	5,7
	III	893,2	192,6	172,3	113,3	106,8	114,0	154,8	14,1	18,3	7,0
	IV	1 095,9	257,9	187,2	115,5	137,4	154,3	195,2	16,6	23,3	8,6
1981	I		257,7	189,2	83,1	95,9	107,9	0,0	13,2	19,5	1,7
	II		214,4	194,9	123,9	118,5	129,2		14,1	22,5	5,7
	III		206,4	200,1	95,0	109,3	106,8		17,2	21,2	16,2
1980	J	314,3	73,8	62,3	36,8	28,0	42,1	57,1	4,6	7,4	2,4
	A	245,0	50,0	50,3	34,5	33,9	27,8	37,5	4,2	4,6	2,1
	S	332,6	69,0	59,7	42,2	45,2	42,0	60,5	5,3	6,4	2,5
	O	364,6	81,5	62,8	31,5	42,7	49,5	80,5	5,4	7,7	2,9
	N	365,5	81,2	65,1	41,6	44,5	48,1	67,8	6,8	7,7	2,7
	D	356,3	94,4	58,9	41,9	40,6	54,8	50,3	4,4	8,0	3,0
1981	J	267,4	72,0	58,9	29,1	25,5	35,1	37,2	4,2	5,5	0,0
	F	308,9	81,4	59,9	29,7	37,3	34,9	55,2	4,2	6,2	0,2
	M		104,5	70,4	24,4	33,1	36,7		4,8	7,9	1,5
	A		85,3	57,4	40,3	40,2	42,5		3,5	7,2	1,4
	M		63,8	64,0	30,7	31,6	37,4		4,8	6,9	3,1
	J		65,1	73,5	52,3	46,7	48,8		5,8	8,0	1,1
	J		79,3	75,8	34,5	38,3	33,5		5,1	8,0	4,8
	A		54,3	59,0		28,4	31,2		5,4	6,0	2,8
	S	356,5	72,3	65,2	31,3	43,0	40,6	81,5	6,8	7,1	8,6
	O		80,2	70,3	67,6	36,8	43,5	87,2		8,5	4,5
	N		94,8	61,6					6,4	10,4	
extra-EC (EUR 10)											
1979	III	421,8	83,7	39,5	19,0	41,1	20,5	197,4	7,0	13,2	0,3
	IV	446,1	82,4	49,6	35,7	72,4	23,6	157,9	9,1	15,1	0,2
1980	I	420,0	92,8	38,6	34,2	66,1	25,9	143,2	7,0	11,7	0,3
	II	443,0	111,8	40,9	29,1	98,8	33,0	114,8	4,3	10,2	0,3
	III	470,2	141,2	33,1	22,7	58,4	17,4	174,6	14,0	8,6	0,2
	IV	512,0	124,6	50,0	24,8	71,6	22,1	198,3	7,6	12,7	0,4
1981	I		127,9	37,5	17,8	59,7	23,8		4,6	9,7	0,0
	II		132,0	36,8	39,5	62,3	24,8		6,4	11,9	0,4
	III		133,9	44,7	27,5	69,2	27,3		6,9	12,3	0,5
1980	J	216,9	82,9	11,0	5,6	16,2	5,1	92,5	1,3	2,3	0,0
	A	103,3	25,1	10,0	6,0	21,1	6,1	31,3	1,0	2,5	0,1
	S	144,8	33,1	12,1	11,3	21,1	6,1	55,5	1,7	3,7	0,0
	O	168,9	40,1	15,2	5,9	19,9	7,2	73,1	2,1	5,2	0,2
	N	157,4	37,5	17,1	4,9	23,6	6,2	61,5	2,5	4,0	0,1
	D	188,8	46,8	17,6	13,9	28,0	8,3	67,5	3,1	3,5	0,1
1981	J	128,1	29,8	16,6	9,4	19,4	6,9	41,1	2,4	2,5	0,0
	F	150,2	55,0	9,8	4,7	20,5	8,5	48,2	1,1	2,5	0,0
	M		43,0	11,2	3,7	19,8	8,4		1,1	4,5	0,0
	A		43,9	10,2	7,9	21,5	7,5		1,7	4,7	0,0
	M		37,3	11,7	13,6	19,1	8,4		1,4	2,9	0,3
	J		50,9	14,9	17,7	21,7	8,9		3,3	4,1	0,1
	J		46,9	12,5	9,1	25,4	8,5		2,5	4,6	0,1
	A		44,5	14,4		22,7	6,9		1,7	3,4	0,1
	S	174,9	42,4	17,7	14,9	21,1	11,7	59,7	2,7	4,2	0,4
	O		49,5	17,0	12,1	25,0	9,1	68,7		7,1	0,4
	N		56,5	16,7					3,1	3,6	

ÉVOLUTION DU COMMERCE DE LA CE
par sections de la CTCl

export

Valeurs en Mio ECU

Period Période	EUR 10	Deutsch- land	France	Italia	Nederland	Belg.Lux	United Kingdom	Ireland	Danmark	Ελλάδα	
1 : BOISSONS ET TABACS											
intra-CE (EUR 10)											
1979	III	864,7	112,2	264,8	128,1	109,8	59,1	150,1	16,7	15,5	8,4
	IV	1 007,5	109,4	352,0	162,1	131,7	66,1	139,4	19,8	13,9	13,0
1980	I	900,0	103,1	278,1	101,1	129,0	69,2	122,9	16,4	13,1	33,5
	II	883,3	117,7	275,0	98,3	146,9	67,9	132,7	17,2	14,9	12,6
	III	901,2	121,9	273,9	110,5	144,1	69,8	133,6	18,6	16,6	12,3
	IV	1 080,8	120,1	366,3	159,0	139,8	72,1	175,8	22,8	15,2	9,6
1981	I		117,0	295,6	148,8	130,8	72,5		18,1	14,8	26,7
	II		147,0	287,7	110,3	156,3	81,8		19,4	17,2	10,4
	III		164,3	278,8	144,5	163,9	77,1		25,1	17,4	13,1
1980	J	311,2	41,2	94,6	34,6	47,1	28,0	51,3	6,0	6,0	2,5
	A	247,9	39,6	63,3	34,6	43,4	16,0	34,5	5,0	5,1	6,3
	S	341,1	41,1	116,0	41,5	53,5	24,7	47,8	7,8	5,2	3,5
	O	368,8	44,1	129,9	44,4	55,2	20,5	58,4	7,4	5,7	3,2
	N	368,6	39,3	129,0	57,5	45,0	27,3	54,2	8,4	4,7	3,2
	D	343,5	36,5	106,7	55,9	39,6	24,0	66,6	7,0	3,9	3,3
1981	J	293,1	30,2	86,4	53,6	40,1	27,0	45,9	4,5	4,7	0,6
	F	338,2	44,5	105,8	48,1	38,5	22,3	63,2	6,9	4,6	4,3
	M		42,2	103,3	47,1	52,2	23,1		6,7	5,5	21,6
	A		46,3	94,7	40,0	49,8	28,5		5,7	5,6	5,0
	M		49,3	87,5	38,4	50,5	27,9		6,7	5,6	3,4
	J		51,6	105,5	32,1	56,1	25,4		7,1	5,9	2,1
	J		58,0	95,7	35,4	60,9	29,9		6,9	7,1	1,3
	A		53,3	65,3	42,9	43,1	15,6		7,4	4,9	3,4
	S	416,0	53,3	118,0	66,3	60,0	31,4	62,5	10,8	5,3	8,5
	O		57,2	130,4		66,1	35,2	71,8		6,2	4,6
	N		51,9	146,5					8,3	5,2	
extra-CE (EUR 10)											
1979	III	843,0	67,3	241,1	84,7	69,5	2,4	343,4	7,9	16,0	10,7
	IV	853,4	57,0	242,8	108,1	59,5	3,9	348,6	9,3	14,6	9,4
1980	I	848,9	50,9	205,0	58,6	66,3	3,3	342,2	12,4	11,6	49,2
	II	824,0	63,1	253,6	76,5	61,3	2,7	300,9	9,9	15,7	40,3
	III	901,0	71,8	258,0	89,4	76,3	2,2	360,6	13,3	18,4	11,0
	IV	978,3	62,7	289,9	104,1	66,2	3,1	403,2	13,6	16,7	18,7
1981	I		58,3	270,6	69,1	67,9	3,3		16,2	15,4	35,8
	II		80,2	312,4	82,3	84,2	3,7		21,5	20,1	37,8
	III		92,3	342,9	114,4	89,8	3,5		26,6	22,2	24,3
1980	J	293,6	23,4	88,0	24,5	23,0	0,5	121,8	4,1	6,3	1,9
	A	273,5	22,3	74,3	32,5	29,0	0,5	102,2	4,1	5,5	3,0
	S	334,4	26,1	95,6	32,4	24,3	1,0	137,7	5,1	6,2	6,1
	O	352,1	25,3	108,3	22,9	24,7	0,9	152,1	5,3	6,5	6,0
	N	299,7	17,8	86,1	35,4	25,7	1,3	120,9	4,4	5,2	3,0
	D	329,7	19,7	95,1	45,1	15,8	0,9	134,9	4,0	4,6	9,7
1981	J	275,0	13,4	77,9	28,4	23,7	1,1	119,9	4,9	4,6	1,0
	F	288,2	21,0	84,5	21,3	18,1	0,7	120,0	5,4	4,4	12,9
	M		23,9	108,1	19,5	26,1	1,5		5,8	6,3	21,7
	A		26,0	102,7	30,9	22,6	1,0		7,5	6,0	24,3
	M		24,9	93,7	26,0	28,1	1,1		5,9	6,3	9,9
	J		29,5	115,8	25,1	33,5	1,5		7,9	7,3	3,6
	J		33,7	118,9	24,5	33,8	1,4		8,2	7,5	2,2
	A		27,5	91,2	34,3	29,7	0,7		8,6	6,6	8,9
	S	399,2	31,4	133,1	55,6	26,5	1,4	120,0	10,1	7,9	13,2
	O		31,4	131,9		29,7	1,7	181,3		7,1	5,7
	N		27,6	118,9					8,9	5,4	

TRENDS IN EC TRADE
by SITC sections

import

Value in Mio ECU

Period Période	EUR 10	Deutsch- land	France	Italia	Nederland	Belg.Lux	United Kingdom	Ireland	Danmark	Ελλάδα	
2 : CRUDE MATERIALS											
intra-EC (EUR 10)											
1979	III	1 973,5	564,8	246,5	409,7	185,8	311,5	174,9	28,7	30,2	21,5
	IV	2 503,1	674,8	337,2	609,0	220,1	378,2	190,0	26,2	44,5	23,1
1980	I	2 760,3	781,9	400,0	587,3	221,9	447,3	201,5	33,8	47,0	19,8
	II	2 424,8	679,5	325,1	562,9	209,4	389,1	170,3	25,0	39,8	23,8
	III	2 017,8	594,5	269,7	437,0	191,9	311,4	137,5	22,1	34,3	19,5
	IV	2 461,1	721,7	331,6	550,6	225,1	358,1	179,1	24,7	44,2	26,0
1981	I		720,4	359,5	495,9	220,8	378,2		32,0	38,7	14,1
	II		704,6	336,8	526,4	210,3	384,9		30,2	39,2	33,4
	III		680,8	306,8	487,9	232,2	383,2		29,5	35,7	32,1
1980	J	674,2	192,2	92,2	173,1	53,8	93,0	47,4	8,1	8,4	5,9
	A	573,5	173,4	62,4	118,5	66,5	90,0	39,2	5,4	11,6	6,6
	S	779,2	229,7	115,2	149,8	72,5	123,7	58,3	8,6	14,5	7,0
	O	848,6	265,7	121,4	167,6	85,8	120,0	56,9	7,7	14,2	9,2
	N	768,0	217,4	97,3	180,8	69,5	113,4	58,9	9,5	12,5	8,7
	D	838,7	238,2	112,9	200,5	68,7	121,0	64,4	7,7	17,3	8,1
1981	J	719,8	209,8	102,2	148,5	57,8	105,9	69,8	10,3	13,1	2,4
	F	827,4	226,4	127,6	159,9	79,5	128,6	77,8	10,7	13,2	3,7
	M		284,8	129,6	187,1	83,4	142,2		11,1	12,4	8,1
	A		280,6	114,5	208,6	75,2	133,2		9,0	14,0	12,4
	M		228,7	106,8	172,8	65,9	120,1		11,5	12,4	10,7
	J		195,3	115,5	143,6	69,6	128,4		10,0	12,6	10,2
	J		226,3	104,1	180,8	74,7	105,9		10,7	9,1	9,9
	A		190,2	66,7		72,9	112,7		8,8	12,6	8,8
	S	946,1	263,7	136,2	189,1	85,2	163,0	68,4	10,0	17,1	13,4
	O		280,8	133,8	194,8	84,2	137,8	80,1		17,3	12,2
	N		273,3	127,7					-10,9	15,8	
extra-EC (EUR 10)											
1979	III	6 200,6	1 701,8	982,3	1 075,8	563,0	431,4	1 189,0	37,3	133,9	86,1
	IV	7 076,9	1 870,3	1 025,7	1 566,5	642,6	535,2	1 112,6	34,4	188,8	100,9
1980	I	7 378,8	1 957,3	1 193,0	1 307,6	656,4	655,4	1 150,7	40,6	251,5	83,1
	II	7 349,2	2 026,5	1 159,9	1 489,9	658,5	572,5	1 120,0	36,8	158,3	126,7
	III	6 618,6	1 865,3	1 006,0	1 296,5	639,4	462,6	1 096,7	35,0	110,3	106,8
	IV	6 477,4	1 807,9	971,5	1 176,6	641,2	519,5	1 069,2	29,3	156,1	106,1
1981	I		1 792,2	1 079,3	1 064,9	693,3	589,8		35,0	249,0	23,0
	II		1 947,6	1 176,4	1 461,9	674,6	626,7		46,5	165,1	93,1
	III		1 886,1	1 051,2	1 290,2	664,6	610,2		51,7	114,2	123,1
1980	J	2 423,1	677,9	384,0	455,1	221,6	146,1	458,5	14,7	32,6	32,5
	A	1 960,2	575,0	262,0	348,1	190,1	150,8	362,9	9,4	34,4	27,6
	S	2 289,7	613,5	360,4	499,8	227,6	152,1	338,2	11,6	39,7	46,7
	O	2 146,2	614,9	330,4	377,7	201,2	182,4	343,5	10,5	44,1	41,5
	N	2 020,7	577,7	322,7	370,2	179,1	147,9	352,3	10,8	35,1	24,9
	D	2 263,9	617,2	319,4	430,1	225,0	175,4	373,3	8,0	75,8	39,7
1981	J	2 116,1	589,5	355,6	340,8	224,8	159,1	326,0	11,1	108,0	1,3
	F	2 098,9	556,4	361,4	355,8	239,0	207,7	309,9	12,8	50,6	5,3
	M		647,0	362,4	368,0	229,4	207,3		11,1	92,2	16,4
	A		644,4	370,0	506,8	192,2	191,6		12,3	55,7	33,1
	M		655,4	387,3	520,8	238,3	208,9		17,7	65,1	32,9
	J		649,4	418,2	428,6	244,0	224,3		16,4	40,6	26,9
	J		695,2	379,4	440,0	236,1	208,8		23,6	33,0	33,5
	A		577,9	283,6		186,4	198,3		12,4	32,2	17,9
	S	2 433,0	611,4	388,3	450,8	241,5	194,3	410,7	15,8	48,1	72,0
	O		622,7	373,0	401,2	234,8	175,5	430,1		32,8	39,1
	N		631,4	403,8					12,4	43,1	

Valeurs en Mio ECU

Period Période	EUR 10	Deutsch- land	France	Italia	Nederland	Belg.Lux	United Kingdom	Ireland	Danmark	Ελλάδα	
2 : MATIÈRES PREMIÈRES											
intra-CE (EUR 10)											
1979	III	1 926,9	369,4	422,6	99,9	463,9	188,3	222,3	52,2	67,9	40,3
	IV	2 377,3	437,2	537,1	136,0	522,7	233,4	310,4	57,3	106,6	36,6
1980	I	2 755,4	479,5	584,4	124,1	600,5	242,1	417,4	59,2	180,1	34,0
	II	2 355,6	445,8	554,2	123,6	515,7	221,0	284,5	57,9	113,1	39,9
	III	1 922,2	350,4	434,8	87,3	471,0	171,0	236,6	49,0	84,0	38,0
	IV	2 332,6	396,2	551,5	125,3	524,0	228,7	292,1	55,0	122,3	37,7
1981	I		434,7	602,6	104,3	563,9	219,4		48,4	162,7	16,0
	II		430,4	511,4	131,9	514,8	229,5		55,4	129,9	29,6
	III		441,2	516,4	115,6	510,9	219,2		51,2	99,9	41,2
1980	J	635,1	120,9	152,6	25,5	132,5	59,1	93,6	13,9	21,9	15,1
	A	523,0	95,2	99,6	29,8	142,3	39,8	69,7	15,8	21,0	9,9
	S	771,0	135,0	182,7	33,1	196,1	72,4	82,3	19,0	37,4	13,0
	O	830,5	144,6	199,8	34,7	192,6	82,8	101,0	18,2	47,1	9,7
	N	720,8	128,6	175,8	37,1	158,4	72,8	85,8	18,2	35,0	9,1
	D	770,7	123,2	175,7	53,4	166,2	72,5	105,7	18,6	36,5	18,9
1981	J	717,2	134,2	164,8	27,9	177,9	60,4	84,1	13,7	49,5	4,7
	F	821,5	145,0	213,5	39,4	186,4	73,7	82,1	17,5	60,7	3,3
	M		155,5	224,2	36,9	199,5	85,2		17,2	51,9	8,0
	A		147,5	189,0	53,5	179,3	73,9		20,1	49,6	6,8
	M		136,9	156,3	37,6	174,4	77,3		19,4	35,5	12,0
	J		146,1	166,5	40,2	162,9	78,0		16,0	38,8	10,7
	J		147,8	179,6	38,7	137,8	75,0		19,9	21,3	14,1
	A		124,5	132,8		162,0	55,5		14,3	25,7	7,8
	S	903,4	168,9	204,2	45,4	212,4	88,3	96,9	16,5	51,4	19,4
	O		185,1	225,9		213,8	89,5	106,9		64,8	15,2
	N		172,4	213,2					20,8	46,3	
extra-CE (EUR 10)											
1979	III	888,5	236,8	138,2	87,3	149,4	52,5	136,6	12,0	48,4	27,3
	IV	985,6	263,7	166,4	108,4	136,1	56,4	142,4	8,9	69,0	34,4
1980	I	1 205,5	290,4	183,5	105,6	152,3	60,3	215,3	15,9	103,4	39,4
	II	1 054,1	277,7	187,4	114,4	114,2	57,3	185,3	11,5	71,2	35,1
	III	1 021,2	279,9	162,3	109,2	181,4	48,3	143,7	11,9	48,4	36,0
	IV	1 139,2	303,0	206,2	120,3	142,6	63,2	192,8	8,4	62,8	39,8
1981	I		317,4	197,6	127,7	152,8	59,8		13,2	130,9	15,1
	II		328,5	244,0	137,8	152,4	65,1		15,8	115,4	34,8
	III		329,3	183,6	142,5	184,0	64,7		14,1	58,6	54,8
1980	J	326,0	99,5	62,5	31,8	33,2	18,0	53,9	2,5	11,6	13,1
	A	312,1	84,5	37,4	44,2	59,7	11,6	44,7	3,8	15,7	10,5
	S	372,7	96,4	62,5	33,7	70,0	18,6	55,4	5,6	18,1	12,4
	O	366,4	105,2	62,5	29,7	55,2	24,6	59,8	1,5	17,5	10,4
	N	346,2	93,6	57,8	32,2	44,3	18,5	66,4	4,5	18,2	10,5
	D	429,2	103,8	85,5	58,3	46,2	19,2	69,0	2,3	25,7	19,0
1981	J	351,6	84,2	54,6	53,3	42,3	17,9	59,8	4,0	34,7	0,8
	F	409,9	104,0	62,8	41,3	51,2	19,8	67,7	4,4	52,3	6,4
	M		129,5	80,1	33,3	59,3	21,9		4,6	41,3	7,9
	A		112,2	80,1	48,2	52,3	24,3		5,2	42,9	10,8
	M		111,2	80,4	35,8	59,5	21,0		6,0	30,0	12,7
	J		105,3	83,3	53,6	41,0	19,8		4,7	38,5	11,2
	J		112,8	73,8	40,4	47,5	23,3		6,5	11,7	14,2
	A		102,0	44,0		67,9	15,1		4,9	20,7	17,7
	S	463,3	114,4	65,8	67,5	70,7	26,2	68,9	2,7	24,2	22,9
	O		118,3	64,8		56,4	25,2	80,2		26,5	17,6
	N		111,8	63,5					2,2	24,3	

TRENDS IN EC TRADE
 by SITC sections

import

Value in Mio ECU

Period Période	EUR 10	Deutsch- land	France	Italia	Nederland	Belg.Lux	United Kingdom	Ireland	Danmark	Ελλάδα	
3 : FUEL PRODUCTS											
intra-EC (EUR 10)											
1979	III	4 819,8	1 893,8	619,7	170,1	678,6	485,6	429,6	127,8	387,9	26,6
	IV	5 176,1	1 801,7	822,7	221,4	594,4	727,8	485,2	194,6	303,8	24,6
1980	I	5 986,8	2 051,2	953,7	395,5	603,3	740,0	583,2	192,6	444,1	11,6
	II	5 966,3	2 107,1	956,4	447,3	710,0	732,2	477,3	186,8	335,5	13,7
	III	5 520,5	2 097,1	863,4	380,4	734,0	584,1	418,2	177,9	253,5	12,1
	IV	6 191,3	1 998,5	1 260,3	375,3	511,7	978,9	487,0	176,7	387,2	15,9
1981	I		2 505,9	1 285,4	426,6	757,9	1 147,8		218,3	485,8	6,4
	II		2 121,4	1 237,9	623,4	932,8	927,2		235,1	359,4	28,6
	III		2 869,7	1 352,4	540,6	1 077,5	839,7		366,7	355,1	19,7
1980	J	2 057,4	776,7	317,2	133,3	275,4	229,8	149,6	61,0	111,1	3,4
	A	1 794,6	671,8	297,3	141,2	275,8	160,8	131,1	60,6	52,7	3,4
	S	1 704,5	649,5	249,3	108,3	230,9	187,6	134,9	55,0	83,9	5,3
	O	1 933,6	594,2	369,5	141,8	238,5	286,9	145,7	39,9	112,7	4,5
	N	2 186,6	733,9	433,3	126,4	211,4	356,0	169,7	62,4	90,2	3,3
	D	2 227,3	671,1	454,1	106,0	226,3	326,4	181,6	73,8	180,0	8,1
1981	J	2 360,7	881,9	409,9	104,5	229,8	335,4	136,8	96,2	165,2	1,1
	F	2 387,4	714,5	440,0	203,3	249,6	447,2	153,5	56,5	120,9	2,1
	M		910,2	435,5	119,0	294,6	364,3		66,6	182,1	3,3
	A		687,1	372,8	199,2	324,9	364,8		84,2	97,5	6,9
	M		673,6	425,0	217,6	328,8	257,4		64,4	171,6	9,2
	J		758,9	439,6	203,5	327,3	288,4		86,5	99,6	12,5
	J		800,8	448,7	163,5	375,2	276,1		130,8	107,8	7,0
	A		1 071,7	428,9		470,9	282,5		103,8	102,1	5,7
	S	2 830,5	1 002,3	474,9	205,3	335,3	316,7	203,9	132,4	152,8	7,0
	O		984,5	409,4	119,0	332,0	369,8	190,6		122,5	8,3
	N		988,1	494,0					125,6	117,8	
extra-EC (EUR 10)											
1979	III	16 219,5	3 657,7	3 738,2	2 918,6	2 033,4	1 064,2	1 779,5	105,7	339,4	582,7
	IV	19 280,6	3 928,4	4 263,7	4 482,2	2 399,9	1 237,6	2 085,0	69,0	376,4	438,5
1980	I	21 254,0	4 428,1	5 338,7	3 746,1	2 731,5	1 520,2	2 470,0	124,8	350,0	272,4
	II	21 238,9	4 444,4	5 246,6	4 384,9	2 644,3	1 469,8	2 318,7	97,8	332,3	300,1
	III	20 798,3	4 046,7	5 381,7	4 590,2	2 346,3	1 401,8	2 100,2	119,6	342,0	469,9
	IV	23 859,8	4 534,1	5 801,6	5 503,0	3 041,2	1 493,4	2 400,9	85,7	327,1	672,9
1981	I		4 631,4	6 129,4	4 799,2	2 756,2	1 584,5		108,0	390,3	45,7
	II		4 795,9	6 191,2	6 983,8	3 294,4	1 525,7		88,1	396,4	542,8
	III		5 146,6	6 622,5	7 197,4	2 773,9	2 251,2		25,4	402,2	330,9
1980	J	6 668,9	1 394,0	1 875,4	1 155,8	875,8	421,8	692,6	36,0	126,6	91,0
	A	6 912,3	1 309,7	1 794,1	1 622,8	767,1	407,7	729,6	31,3	96,4	153,7
	S	7 375,2	1 346,2	1 712,8	1 818,2	864,0	562,8	672,9	49,6	123,4	225,3
	O	7 399,4	1 459,2	1 956,4	1 672,0	840,6	452,6	733,0	10,7	99,6	175,4
	N	7 137,9	1 376,4	1 651,2	1 493,7	1 086,9	461,7	763,3	43,9	131,5	129,2
	D	9 487,4	1 688,8	2 188,6	2 283,9	1 344,3	578,0	904,2	31,1	100,3	368,3
1981	J	7 448,0	1 304,6	1 957,8	1 433,6	967,0	619,2	977,3	40,8	147,5	0,1
	F	7 972,5	1 616,1	1 963,5	1 971,2	959,1	432,9	870,2	41,0	115,8	2,7
	M		1 711,9	2 207,6	1 401,7	962,6	531,8		25,1	130,6	42,6
	A		1 627,3	2 211,6	2 539,6	1 066,6	561,1		30,4	141,0	319,0
	M		1 562,5	1 906,7	2 139,2	1 036,5	440,0		35,7	91,2	164,6
	J		1 608,5	2 072,7	2 270,2	1 449,6	476,4		22,2	122,5	57,5
	J		1 698,8	2 358,6	1 998,1	969,5	772,7		4,5	191,5	172,0
	A		1 841,0	1 969,5		1 084,2	799,5		4,2	126,6	100,8
	S	9 406,3	1 606,7	2 295,5	2 941,7	939,4	618,5	822,5	16,1	108,0	57,8
	O		1 536,9	2 185,7	1 823,0	1 140,0	614,5	890,1		112,0	153,8
	N		1 600,9	2 178,9					7,4	107,3	

ÉVOLUTION DU COMMERCE DE LA CE
par sections de la CTCI

export

Valeurs en Mio ECU

Period Période	EUR 10	Deutsch- land	France	Italia	Nederland	Belg.Lux ,	United Kingdom	Ireland	Danmark	Ελλάδα	
3 : PRODUITS ÉNERGÉTIQUES											
intra-CE (EUR 10)											
1979	III	4 687,7	584,7	430,4	370,8	1 589,9	492,7	1 171,7	5,2	21,1	21,1
	IV	5 660,2	626,8	415,4	397,8	2 135,4	552,6	1 408,0	8,3	42,1	73,9
1980	I	6 014,6	645,9	375,0	268,9	2 573,6	562,1	1 513,2	6,4	38,3	15,6
	II	6 254,2	695,5	464,0	285,0	2 259,2	723,6	1 704,0	5,9	22,9	94,1
	III	5 847,1	583,1	499,8	224,3	1 948,8	691,5	1 847,3	11,1	27,3	13,7
	IV	6 976,9	589,4	443,9	308,4	2 700,2	679,6	2 035,8	13,3	35,3	171,1
1981	I		694,8	498,3	204,4	3 113,9	635,2		15,9	34,8	1,0
	II		770,3	610,7	287,7	2 658,0	623,0		13,7	35,8	32,3
	III		804,4	711,6	465,9	2 672,4	912,8		5,5	22,3	16,6
1980	J	1 962,2	211,3	151,1	41,6	661,1	222,6	654,4	4,0	9,5	6,6
	A	1 951,4	183,0	119,8	84,6	627,1	262,7	663,2	1,3	9,6	0,1
	S	1 928,0	189,4	228,5	99,9	656,7	176,8	555,4	5,9	8,3	7,1
	O	2 196,9	199,1	163,5	55,8	788,9	180,6	693,3	6,1	10,4	99,1
	N	2 175,4	205,7	137,8	133,5	847,3	186,4	610,9	3,8	8,3	41,8
	D	2 491,8	185,2	142,6	117,4	1 007,5	272,2	716,8	3,5	16,4	30,2
1981	J	2 456,2	231,8	103,3	68,8	1 085,9	198,5	751,6	4,7	11,7	0,0
	F	2 574,7	226,7	207,8	74,5	1 002,8	220,0	821,4	9,5	11,9	0,0
	M		236,1	187,0	61,2	993,1	210,9		1,7	11,2	0,9
	A		230,8	243,8	96,3	982,4	231,4		4,4	17,9	4,5
	M		258,0	200,6	19,7	840,3	160,0		4,3	9,5	12,1
	J		282,2	165,9	170,5	856,4	224,7		5,2	7,1	15,6
	J		296,9	194,2	81,6	853,7	259,8		1,1	5,8	10,8
	A		226,4	230,2		864,8	220,7		2,9	9,6	4,1
	S	3 156,8	281,3	287,6	253,0	972,8	439,4	914,6	1,4	5,1	1,6
	O		255,1	166,4		1 113,0	382,0	719,2		5,4	4,0
	N		228,3	239,8					1,9	3,9	
extra-CE (EUR 10)											
1979	III	2 902,0	390,0	369,8	461,1	528,6	283,9	757,3	0,9	94,2	16,3
	IV	2 843,6	371,5	322,1	536,7	472,7	269,0	657,9	0,3	87,4	126,0
1980	I	2 459,2	285,8	304,0	338,2	330,0	256,2	792,3	0,4	78,1	37,1
	II	2 503,6	265,8	349,4	378,5	339,8	254,6	759,8	2,1	95,7	57,7
	III	2 305,5	249,7	329,7	303,3	271,7	185,5	869,7	0,1	63,2	32,6
	IV	2 722,0	295,0	323,6	382,9	268,9	194,9	1 063,0	0,2	50,6	142,9
1981	I		318,6	395,6	355,8	281,2	180,0		0,5	87,6	4,1
	II		321,5	473,0	619,8	266,1	161,8		3,3	95,7	134,7
	III		319,3	521,8	602,9	385,0	227,8		0,5	89,8	38,6
1980	J	871,5	90,7	125,7	94,2	100,0	61,5	358,3	0,0	21,9	19,1
	A	643,1	83,6	83,9	95,0	73,2	61,0	223,5	0,0	21,2	1,7
	S	811,0	75,6	120,1	116,3	97,3	62,4	308,3	0,1	19,3	11,8
	O	909,9	100,8	114,1	57,1	91,3	64,0	394,2	0,2	9,6	78,7
	N	910,7	88,0	87,6	138,7	82,3	62,2	409,5	0,0	19,5	22,9
	D	889,0	105,8	121,9	185,3	95,7	65,2	254,2	0,0	19,6	41,3
1981	J	958,4	88,2	91,9	116,4	92,2	73,3	463,8	0,4	29,5	2,7
	F	1 038,5	114,8	160,6	129,5	113,0	46,1	449,6	0,1	24,5	0,2
	M		115,7	142,9	110,0	87,0	59,9		0,0	33,1	1,2
	A		104,3	175,7	163,1	61,1	58,1		0,1	31,5	29,7
	M		90,6	131,7	55,8	77,6	43,4		3,1	30,7	42,0
	J		126,8	165,5	397,4	128,0	62,6		0,0	33,1	62,7
	J		114,1	156,4	129,9	129,6	67,0		0,4	33,2	23,8
	A		104,9	135,1		116,7	67,3		0,0	28,4	11,7
	S	1 582,6	100,0	230,8	296,0	139,6	88,1	700,3	0,0	24,8	3,0
	O		97,3	152,1		101,6	130,0	537,2		23,7	23,8
	N		86,7	212,9					0,2	36,0	

TRENDS IN EC TRADE
by SITC sections

import

Value in Mio ECU

Period Période	EUR 10	Deutsch- land	France	Italia	Nederland	Belg.Lux	United Kingdom	Ireland	Danmark	Ελλάδα	
4 : OILS, FATS AND WAXES											
intra-EC (EUR 10)											
1979	III	328,5	61,8	79,5	50,6	36,1	37,7	43,4	7,8	9,4	2,3
	IV	334,5	63,3	79,1	58,6	37,8	42,1	31,7	6,4	12,2	3,4
1980	I	329,4	57,5	84,6	49,2	36,8	39,0	36,0	7,9	11,1	3,7
	II	319,6	64,1	73,6	47,4	38,9	39,4	34,3	6,7	9,6	5,7
	III	309,4	59,3	75,3	40,8	41,2	35,9	33,2	8,1	11,9	3,6
	IV	316,2	58,6	74,4	43,6	43,6	35,4	36,2	7,4	11,1	5,9
1981	I		58,8	79,1	23,2	40,0	37,1		9,9	13,4	1,0
	II		65,7	89,0	38,2	39,3	39,9		9,0	17,1	4,1
	III		67,9	101,9	22,3	54,6	38,9		9,9	16,6	4,2
1980	J	103,2	22,2	26,8	10,1	14,0	11,4	10,4	3,1	3,9	1,3
	A	95,7	20,0	17,9	14,2	13,1	12,2	10,5	2,7	3,6	1,6
	S	109,6	17,2	30,5	16,8	14,1	12,1	11,3	2,3	4,5	0,8
	O	107,3	22,4	28,5	9,3	15,2	12,9	12,3	2,7	3,4	0,7
	N	97,0	19,7	20,3	15,7	12,8	10,1	11,4	2,3	3,8	0,9
	D	108,8	16,6	25,6	18,5	15,1	12,0	10,2	2,4	4,0	4,3
1981	J	95,0	18,0	24,4	9,9	13,0	11,5	11,5	2,4	4,1	0,2
	F	98,9	20,3	27,4	6,1	13,5	12,3	10,8	3,0	5,3	0,2
	M		20,6	27,2	7,2	13,6	13,3		4,5	4,8	0,6
	A		22,3	28,5	11,3	13,3	12,0		4,0	5,3	0,7
	M		20,7	25,1	9,0	12,5	12,8		3,0	5,8	0,8
	J		22,8	35,4	17,7	13,4	15,2		2,0	5,3	2,7
	J		24,0	36,7	7,3	17,2	11,1		2,9	4,7	1,3
	A		20,9	34,1	0,0	15,4	12,3		4,1	5,1	1,4
	S	124,4	22,9	31,2	6,3	22,1	15,5	15,7	2,5	6,8	1,5
	O		28,4	40,7	20,4	17,9	16,5	14,7		6,3	2,3
	N		27,5	28,7					2,8	6,7	
extra-EC (EUR 10)											
1979	III	407,5	90,8	68,5	51,3	68,9	23,4	99,7	2,6	2,1	0,2
	IV	488,3	105,8	65,2	106,7	78,6	26,9	93,2	1,5	10,0	0,5
1980	I	383,2	89,1	60,1	47,1	79,8	22,2	72,3	1,7	9,3	0,8
	II	368,2	76,5	72,5	46,8	71,8	20,2	72,7	1,6	5,1	1,0
	III	386,1	84,2	70,1	52,1	75,0	18,9	76,8	1,8	4,8	2,2
	IV	433,1	82,7	95,1	83,5	74,2	22,0	67,6	1,5	3,7	2,8
1981	I		96,6	74,8	15,3	92,1	21,8		2,0	4,9	0,2
	II		102,6	65,4	40,8	91,4	27,3		2,0	6,7	1,1
	III		112,6	75,5	37,2	69,5	25,6		1,6	4,0	0,9
1980	J	111,7	26,1	25,4	12,5	16,4	4,8	22,4	1,1	1,1	2,0
	A	139,5	32,9	23,3	26,4	28,6	6,7	20,6	0,3	0,5	0,1
	S	136,3	25,2	21,4	13,4	29,9	7,4	35,3	0,4	3,2	0,1
	O	132,6	26,9	25,7	16,1	25,7	7,1	27,1	0,6	2,3	1,1
	N	152,5	29,4	51,5	17,3	25,7	7,4	19,9	0,5	0,7	0,1
	D	145,4	26,9	17,6	49,2	22,9	6,3	19,7	0,5	0,7	1,6
1981	J	117,5	29,4	24,5	6,4	33,8	7,3	14,5	0,9	0,5	0,0
	F	112,1	27,5	22,0	3,9	27,9	6,6	19,9	0,5	3,7	0,0
	M		39,7	28,3	4,9	30,3	7,6		0,6	0,8	0,2
	A		32,0	17,9	10,3	28,9	8,9		0,8	1,6	0,3
	M		29,2	19,4	10,1	29,9	8,1		0,6	4,0	0,7
	J		41,5	28,1	20,1	32,6	9,5		0,5	1,0	0,0
	J		40,9	23,8	16,8	20,8	7,1		0,8	1,6	0,2
	A		35,7	18,7	0,0	23,3	7,6		0,5	1,2	0,6
	S	142,2	36,0	33,1	13,1	25,2	10,0	22,9	0,6	1,2	0,1
	O		33,0	28,5	16,7	30,1	8,0	35,6		1,3	0,1
	N		45,1	17,8					0,5	4,7	

export

ÉVOLUTION DU COMMERCE DE LA CE
par sections de la CTCI

Valeurs en Mio ECU

Period Période	EUR 10	Deutsch- land	France	Italia	Nederland	Belg.Lux	United Kingdom	Ireland	Danmark	Ελλάδα	
4 : HUILES, GRAISSES ET CIRES											
intra-CE (EUR 10)											
1979	III	314,7	98,4	31,4	13,6	94,7	40,8	14,5	3,6	15,3	2,2
	IV	340,9	101,5	41,0	22,6	86,4	40,9	19,4	5,3	11,7	12,0
1980	I	335,2	98,9	49,9	18,4	82,6	43,0	18,2	3,9	15,6	2,4
	II	304,5	89,4	45,5	11,9	87,0	37,3	13,4	2,6	14,6	2,7
	III	301,8	90,8	44,2	16,0	80,1	35,8	14,3	3,0	15,3	2,3
	IV	303,1	93,7	38,9	19,8	77,8	40,0	15,4	3,8	13,1	0,7
1981	I		103,8	45,7	13,3	82,5	41,3		2,1	11,9	0,3
	II		100,5	36,5	14,3	85,5	47,4		2,2	10,8	7,6
	III		121,5	28,0	13,1	96,7	57,5		2,8	16,5	4,2
1980	J	102,3	31,0	16,0	7,1	24,5	11,2	5,4	0,9	5,0	1,1
	A	84,7	29,2	8,9	3,1	21,0	11,1	4,7	0,7	5,5	0,4
	S	114,6	30,6	19,2	5,8	34,6	13,5	4,1	1,3	4,7	0,8
	O	109,3	31,9	16,7	5,8	29,7	14,1	4,6	1,4	4,5	0,6
	N	95,6	29,7	14,4	7,7	21,4	12,2	5,0	1,3	3,9	0,0
	D	97,4	32,0	7,9	6,2	26,6	13,3	5,9	1,1	4,3	0,1
1981	J	100,4	34,9	11,1	4,4	27,4	13,0	4,3	0,8	4,4	0,0
	F	109,0	31,9	22,5	5,6	25,7	14,1	5,3	0,5	3,3	0,1
	M		37,0	12,0	3,2	29,4	13,7		0,8	4,1	0,1
	A		38,3	16,1	5,9	26,2	14,1		0,7	3,0	1,7
	M		29,2	8,9	4,4	28,4	15,3		0,8	2,6	4,4
	J		32,9	11,7	4,0	30,9	18,0		0,8	5,2	1,5
	J		39,2	7,9	3,6	33,0	17,6		0,9	4,7	1,6
	A		34,6	9,3		26,4	19,8		0,9	6,6	1,8
	S	135,5	48,0	10,8	7,6	37,5	20,1	4,7	0,9	5,1	0,9
	O		35,2	17,1		38,2	23,3	4,4		4,4	1,7
	N		36,5	16,0					1,1	5,0	
extra-CE (EUR 10)											
1979	III	143,0	57,1	27,2	13,1	22,4	1,0	11,3	0,0	6,7	4,2
	IV	186,2	54,1	45,7	15,3	46,2	2,6	9,6	0,6	9,9	2,2
1980	I	184,8	55,5	37,9	12,4	48,0	4,4	11,6	0,0	6,7	4,2
	II	176,2	59,3	31,3	11,3	43,6	2,9	16,2	0,0	6,4	5,2
	III	152,5	59,5	15,3	10,9	39,2	1,9	14,9	0,0	8,0	2,9
	IV	204,2	63,4	37,3	14,8	61,2	2,7	14,7	0,3	6,0	3,9
1981	I		65,5	40,2	13,7	56,0	4,2		0,0	3,4	3,2
	II		69,7	46,6	22,4	64,0	10,3		0,0	2,9	3,0
	III		69,5	33,9	24,0	34,7	2,5		0,0	3,7	5,2
1980	J	54,2	22,7	6,1	3,9	13,2	0,4	4,4	0,0	2,8	0,6
	A	46,9	17,3	4,2	3,1	13,4	0,4	4,8	0,0	2,7	1,1
	S	50,8	19,6	5,0	3,9	12,6	1,0	5,7	0,0	1,8	1,1
	O	65,4	21,8	10,5	2,7	20,5	0,9	6,0	0,0	2,3	0,8
	N	55,0	17,7	9,3	4,7	16,0	0,7	3,8	0,2	2,1	0,5
	D	83,0	23,8	17,4	7,3	24,3	1,1	4,9	0,1	1,4	2,6
1981	J	59,5	20,9	9,3	3,9	20,6	0,5	2,6	0,0	1,6	0,1
	F	59,0	18,1	12,5	5,3	15,2	0,7	5,2	0,0	0,9	1,0
	M		26,6	18,4	4,4	20,3	3,1		0,0	0,9	2,1
	A		26,1	21,6	9,3	28,6	3,9		0,0	0,6	2,1
	M		19,7	14,0	4,5	21,9	3,6		0,0	1,0	0,5
	J		24,0	11,0	8,5	13,5	2,9		0,0	1,3	0,3
	J		23,1	8,5	9,7	11,5	0,7		0,0	0,8	1,4
	A		23,0	11,4		10,3	0,3			1,2	2,0
	S	70,7	23,4	14,0	12,1	12,7	1,5	4,0		1,2	1,8
	O		22,3	14,1		13,7	1,6	3,8		0,9	1,5
	N		19,8	6,0					0,0	1,7	

TRENDS IN EC TRADE
by SITC sections

import

Value in Mio ECU

Period Période	EUR 10	Deutsch- land	France	Italia	Nederland	Belg.Lux	United Kingdom	Ireland	Danmark	Ελλάδα	
5 : CHEMICALS											
intra-EC (EUR 10)											
1979	III	6 322,3	1 533,6	1 112,5	841,7	776,0	718,0	875,5	160,6	189,0	115,5
	IV	7 317,1	1 649,6	1 393,4	1 169,7	925,5	861,2	801,2	161,1	225,5	130,0
1980	I	8 194,2	1 733,9	1 731,1	1 217,9	961,5	1 003,4	894,1	201,6	244,8	103,0
	II	7 354,1	1 662,9	1 545,4	1 061,8	854,9	906,9	766,4	180,5	231,4	143,8
	III	6 310,7	1 447,6	1 311,0	906,2	741,0	712,7	723,2	146,0	198,6	124,4
	IV	6 904,4	1 561,7	1 410,1	1 052,1	853,9	761,8	734,9	185,5	202,6	141,9
1981	I		1 691,3	1 618,0	1 047,6	901,5	933,8		207,0	224,3	112,4
	II		1 808,8	1 535,8	1 101,3	908,1	890,8		225,6	249,3	167,6
	III		1 809,2	1 437,2	1 173,2	879,9	899,6		215,4	237,8	154,6
1980	J	2 302,5	534,8	527,3	345,9	256,1	206,3	279,6	50,5	56,3	45,9
	A	1 740,0	430,4	297,3	242,5	235,4	189,1	204,3	41,3	68,9	30,8
	S	2 273,2	481,6	487,1	325,9	248,8	315,6	240,5	54,4	71,6	47,7
	O	2 357,7	548,3	500,1	324,2	284,8	270,5	240,3	58,2	76,7	54,7
	N	2 209,3	476,5	469,4	362,2	265,1	222,9	246,2	64,6	59,8	42,5
	D	2 324,0	538,1	441,4	361,0	274,5	262,9	273,1	61,3	67,0	44,7
1981	J	2 256,1	513,7	513,1	301,1	267,7	263,0	258,2	57,8	61,2	20,3
	F	2 555,8	537,2	561,2	382,7	288,8	313,4	301,5	64,0	75,3	31,8
	M		642,0	543,6	363,9	344,7	354,3		85,0	89,7	60,1
	A		610,1	504,3	371,8	309,4	283,4		74,1	87,7	56,2
	M		572,2	474,9	388,8	290,5	298,7		74,3	78,6	57,4
	J		627,9	556,6	338,0	312,7	296,5		76,9	82,0	53,8
	J		692,2	497,2	406,8	296,4	266,5		76,7	69,1	53,4
	A		524,1	364,3		268,3	289,3		62,5	78,3	35,5
	S	2 867,7	591,9	576,2	457,2	313,6	338,1	358,9	76,0	90,0	65,8
	O		668,1	602,3	400,1	370,8	327,0	346,5		86,8	64,2
	N		628,0	596,7					73,6	77,6	
extra-EC (EUR 10)											
1979	III	2 458,8	650,4	540,5	286,9	246,2	163,6	411,0	31,0	98,5	30,7
	IV	2 881,4	796,6	632,9	392,7	242,6	211,0	405,9	27,3	139,9	32,5
1980	I	2 926,6	729,4	637,9	363,1	315,8	259,4	394,3	36,2	134,2	28,2
	II	3 018,1	746,2	806,7	393,2	278,3	247,6	370,4	26,6	112,0	37,0
	III	2 672,7	697,9	616,2	361,3	252,8	192,8	394,9	20,5	100,2	35,9
	IV	2 872,9	767,3	689,9	416,0	270,4	208,8	333,5	31,4	118,2	37,3
1981	I		894,7	694,3	356,6	300,4	226,0		36,1	124,1	33,1
	II		843,4	703,2	471,2	335,1	263,2		37,3	141,3	52,5
	III		815,4	771,5	452,9	349,1	251,5		41,0	117,8	46,6
1980	J	880,5	238,7	178,4	123,2	90,7	68,3	133,5	7,5	26,1	14,0
	A	781,9	211,6	160,2	120,8	79,8	55,5	107,5	4,9	33,9	7,6
	S	1 001,5	247,8	277,4	119,8	82,3	65,8	146,1	7,9	40,0	14,3
	O	950,2	282,8	189,0	141,0	87,2	75,9	115,3	9,0	35,7	14,3
	N	1 023,1	250,8	327,3	128,2	81,4	57,9	114,8	12,2	39,4	11,1
	D	893,1	234,1	173,2	147,8	85,0	71,9	116,2	10,1	42,9	11,9
1981	J	962,5	319,0	217,8	108,6	91,9	68,8	107,2	7,3	38,3	3,7
	F	951,1	286,8	177,3	128,5	96,2	77,3	113,8	15,1	40,5	15,7
	M		288,6	299,2	120,0	112,3	79,0		13,6	45,0	13,7
	A		284,2	188,2	166,6	108,6	86,4		9,3	50,2	21,2
	M		269,1	285,7	144,4	102,7	79,2		15,2	48,4	15,9
	J		290,2	228,4	158,5	123,8	96,2		12,7	42,9	15,3
	J		299,9	311,2	126,3	113,9	77,7		17,0	34,6	15,2
	A		238,7	180,2		104,3	74,1		10,8	37,3	11,5
	S	1 195,0	276,0	280,5	173,5	131,2	93,0	161,8	13,2	45,9	19,9
	O		343,6	241,9	128,5	123,1	90,5	153,6		47,8	15,6
	N		313,8	249,8					15,9	48,6	

Valeurs en Mio ECU

Period Période	EUR 10	Deutsch- land	France	Italia	Nederland	Belg.Lux	United Kingdom	Ireland	Danmark	Ελλάδα	
5 : PRODUITS CHIMIQUES											
intra-CE (EUR 10)											
1979	III	6 043,5	1 768,9	930,0	321,9	1 203,5	844,3	804,5	103,7	62,2	4,5
	IV	6 580,1	1 902,8	1 012,3	414,1	1 293,8	813,5	933,5	139,7	61,8	8,5
1980	I	7 407,7	2 183,0	1 182,6	366,4	1 471,1	970,0	987,8	126,8	71,0	24,5
	II	6 708,4	1 979,0	1 064,0	419,2	1 244,4	912,2	875,0	136,3	69,4	8,8
	III	5 715,3	1 577,2	899,3	383,2	1 201,5	770,4	681,4	132,8	61,9	7,6
	IV	6 355,1	1 736,6	1 022,8	411,0	1 227,3	864,7	866,6	109,5	66,1	50,5
1981	I		2 085,6	1 186,0	364,3	1 381,6	878,8		120,1	78,7	9,1
	II		2 056,4	1 119,4	445,0	1 407,6	930,8		180,2	77,8	5,8
	III		1 948,9	1 118,6	384,0	1 375,4	888,6		169,4	80,3	6,1
1980	J	2 080,3	558,3	320,9	103,3	456,0	279,5	277,2	65,2	17,8	2,1
	A	1 613,9	424,3	238,2	161,6	318,8	211,8	203,6	33,1	20,2	2,2
	S	2 057,1	593,2	340,4	120,9	406,0	283,3	254,3	35,1	20,6	3,3
	O	2 160,4	629,4	323,1	127,2	428,1	295,6	296,6	36,2	21,6	2,5
	N	2 095,1	573,0	366,5	127,9	414,5	267,7	280,2	40,8	21,2	3,3
	D	2 092,8	543,6	333,1	156,7	384,8	294,8	282,7	32,5	19,7	44,7
1981	J	2 166,9	640,3	354,9	113,0	440,1	265,8	286,9	40,1	23,8	2,1
	F	2 340,0	661,8	419,3	128,5	462,3	299,0	300,0	41,8	25,7	1,5
	M		785,1	411,7	122,7	490,9	312,7		38,2	28,6	5,5
	A		747,6	367,0	160,2	443,2	312,4		50,9	24,3	1,4
	M		622,8	356,4	120,1	458,4	281,6		67,6	25,0	2,7
	J		686,4	396,1	163,1	507,0	333,6		61,8	28,5	1,8
	J		654,8	432,4	128,6	446,3	304,4		81,4	25,3	2,1
	A		586,4	282,3		415,9	244,7		43,8	23,3	1,1
	S	2 545,7	736,4	404,2	140,6	515,2	335,0	337,4	45,6	28,5	2,8
	O		787,7	396,4		536,0	352,0	376,5		30,0	6,3
	N		737,9	399,8					42,9	26,6	
extra-CE (EUR 10)											
1979	III	5 225,2	1 998,9	842,8	464,6	473,6	269,7	993,6	56,5	109,6	15,9
	IV	5 460,4	2 000,5	893,6	577,1	506,3	280,0	1 001,1	64,3	120,6	16,8
1980	I	5 916,8	2 183,7	1 012,5	486,1	550,3	325,2	1 078,7	55,0	123,3	51,0
	II	5 768,4	2 096,9	1 047,6	548,1	509,0	315,3	1 034,5	60,2	120,7	36,0
	III	5 451,3	2 047,7	950,0	492,1	463,0	273,0	1 000,1	70,4	128,7	26,4
	IV	5 813,1	2 052,3	968,4	614,4	509,9	360,8	1 045,0	65,2	138,8	58,5
1981	I		2 255,6	972,8	494,9	552,3	339,7		51,7	148,0	24,9
	II		2 370,3	1 191,9	717,6	581,2	392,0		75,5	160,7	41,4
	III		2 398,1	1 294,5	669,4	676,8	396,8		79,2	161,3	34,5
1980	J	1 887,5	703,5	344,7	171,1	136,3	93,6	369,4	21,0	39,9	8,0
	A	1 766,5	680,6	287,2	158,4	154,1	77,8	327,0	30,7	38,7	12,0
	S	1 827,4	669,7	318,3	165,6	164,2	102,8	333,9	19,8	46,6	6,5
	O	1 874,3	691,2	305,8	175,3	160,8	114,7	347,6	24,9	44,7	9,2
	N	1 784,4	644,2	295,9	177,8	160,7	115,9	319,3	16,3	48,8	5,4
	D	2 129,0	724,0	366,5	259,0	176,4	126,8	366,9	24,0	41,5	43,8
1981	J	1 748,2	666,1	271,0	151,4	168,9	106,3	322,2	15,6	43,7	3,2
	F	1 988,5	758,8	327,6	191,8	187,3	108,4	340,9	15,6	47,8	10,3
	M		831,6	374,0	151,8	197,5	124,2		20,6	55,4	11,4
	A		814,8	370,8	240,0	200,6	142,0		19,5	44,9	10,5
	M		770,4	378,6	187,7	180,5	106,8		27,0	57,2	16,5
	J		786,5	441,2	286,5	203,7	142,1		29,0	57,0	14,3
	J		873,2	466,7	226,6	215,3	126,9		26,4	53,4	11,2
	A		781,3	453,3		238,9	110,1		27,7	51,2	11,6
	S	2 278,4	800,1	374,3	254,9	215,1	158,3	383,8	24,6	55,5	11,7
	O		814,4	355,7		215,0	134,6	411,0		59,6	15,7
	N		751,9	363,1					38,3	51,8	

TRENDS IN EC TRADE
by SITC sections

import

Value in Mio ECU

Period Période		EUR 10	Deutsch- land	France	Italia	Nederland	Belg.Lux	United Kingdom	Ireland	Danmark	Ελλάδα
6 : MANUFACTURED GOODS CLASSIFIED BY MATERIAL											
intra-EC (EUR 10)											
1979	III	10 912,8	2 860,0	2 315,5	1 053,0	1 372,3	1 253,3	1 290,7	288,7	337,7	141,5
	IV	13 430,7	3 333,0	2 838,7	1 704,4	1 687,0	1 635,2	1 358,4	293,9	401,9	178,3
1980	I	14 691,6	3 407,5	3 238,2	1 572,8	1 751,8	1 847,3	1 960,6	301,9	381,9	114,8
	II	14 476,0	3 538,4	3 101,1	1 540,4	1 744,9	1 726,1	2 034,0	288,8	365,5	136,6
	III	11 710,9	3 065,4	2 486,5	1 501,7	1 527,0	1 328,2	1 030,5	270,9	332,4	168,4
	IV	12 878,2	3 201,4	2 768,7	1 503,7	1 664,1	1 501,6	1 393,3	310,8	336,7	198,0
1981	I		3 152,5	2 778,6	1 307,7	1 498,3	1 596,8		306,1	328,8	158,6
	II		3 333,8	2 942,8	1 503,1	1 568,7	1 640,0		332,2	368,0	305,9
	III		3 086,5	2 573,3	1 268,9	1 528,6	1 500,5		328,6	372,9	285,0
1980	J	4 557,8	1 199,2	1 018,3	626,9	486,2	432,1	541,7	104,5	104,4	44,4
	A	3 188,2	820,2	463,9	396,9	486,1	409,1	387,6	72,0	105,6	46,8
	S	4 348,4	1 049,7	1 005,4	484,8	557,7	503,0	454,9	94,3	121,5	77,2
	O	4 728,9	1 220,3	1 019,1	515,1	616,1	556,3	492,9	95,9	121,5	91,7
	N	4 092,6	1 010,8	874,9	511,0	515,2	461,2	461,0	107,6	105,8	45,1
	D	4 022,6	974,7	876,1	474,2	523,6	469,0	428,0	107,0	108,9	61,2
1981	J	3 739,4	958,7	825,3	359,6	422,0	534,6	425,9	90,9	93,0	29,3
	F	4 121,3	973,8	934,7	436,5	518,6	504,0	488,9	100,0	114,3	50,3
	M		1 221,9	1 018,1	509,0	557,9	554,3		114,6	121,5	78,8
	A		1 079,8	959,5	486,7	508,9	527,1		93,3	117,2	104,4
	M		1 095,5	933,6	512,4	518,0	508,2		118,2	118,9	99,9
	J		1 158,4	1 048,2	499,2	541,8	578,1		119,9	129,0	101,2
	J		1 183,7	1 011,0	504,7	521,1	493,5		129,2	120,9	92,4
	A		794,7	513,9		453,1	422,9		83,4	113,9	82,7
	S	4 735,1	1 104,4	1 049,9	513,7	561,3	570,9	571,1	115,5	138,1	110,1
	O		1 258,3	1 106,3	471,8	633,6	636,3	633,0		155,8	113,3
	N		1 264,7	1 070,6					122,9	150,1	
extra-EC (EUR 10)											
1979	III	7 669,7	2 254,3	967,8	820,0	411,2	951,9	1 824,2	71,3	297,4	71,5
	IV	8 880,1	2 482,0	1 167,8	1 189,2	459,2	1 199,1	1 816,5	70,0	372,5	123,8
1980	I	11 628,0	2 868,7	1 469,6	1 153,8	561,4	1 481,7	3 465,4	85,8	369,7	85,9
	II	10 856,9	2 762,6	1 338,6	1 268,8	562,2	1 239,7	3 176,4	71,3	320,5	116,7
	III	6 676,7	2 673,4	1 124,6	1 192,8	483,1	1 092,7	367,9	71,7	302,4	104,0
	IV	8 411,1	2 543,1	1 264,3	1 074,0	482,1	1 117,6	1 432,9	63,1	319,3	114,8
1981	I		2 533,3	1 274,5	853,9	521,6	1 034,1		75,3	307,5	57,3
	II		2 578,1	1 337,1	1 067,8	519,9	1 207,0		91,0	321,6	126,4
	III		2 551,4	1 156,5	916,8	482,5	992,1		83,5	328,5	122,7
1980	J	3 227,8	988,0	461,4	473,1	166,9	332,0	658,5	27,6	90,6	29,5
	A	2 451,6	758,9	229,6	304,7	146,1	342,5	520,4	21,7	95,6	32,2
	S	3 153,0	917,2	434,1	420,5	170,0	408,6	622,4	22,0	116,0	42,3
	O	3 096,1	935,0	467,4	349,3	177,2	400,1	597,2	22,5	116,4	31,1
	N	2 803,3	826,9	378,5	335,7	160,1	341,9	585,8	23,5	106,9	44,0
	D	2 819,3	787,7	418,7	388,2	144,9	365,0	563,4	17,0	94,6	39,6
1981	J	2 648,4	798,6	392,0	276,5	169,6	272,9	599,7	25,5	103,0	10,6
	F	2 727,3	796,5	411,6	289,1	170,4	361,6	560,0	22,3	97,8	18,0
	M		939,1	470,8	289,5	181,5	395,2		27,4	107,0	28,6
	A		859,8	427,1	392,8	172,6	382,7		26,3	107,3	35,5
	M		846,2	429,6	327,0	167,5	391,0		29,5	105,1	49,9
	J		871,6	479,7	343,4	180,4	431,4		34,2	109,2	40,8
	J		905,3	449,8	340,0	159,2	320,2		27,6	94,1	41,0
	A		769,9	253,1		149,2	291,8		25,5	98,0	40,0
	S	3 027,3	874,4	454,1	345,1	173,8	373,9	597,7	30,0	136,5	41,8
	O		938,3	435,2	331,2	176,8	318,4	601,6		136,8	47,7
	N		913,7	465,2					30,7	122,0	

export

Valeurs en Mio ECU

Period Période	EUR 10	Deutsch- land	France	Italia	Nederland	Belg.Lux	United Kingdom	Ireland	Danmark	Ελλάδα	
6 : ARTICLES MANUFACTURÉS CLASSÉS PAR MATIÈRES											
intra-CE (EUR 10)											
1979	III	11 517,2	3 179,4	1 811,0	1 447,3	1 184,5	2 238,4	1 283,7	141,0	144,7	87,2
	IV	13 876,8	3 571,9	2 356,8	1 866,5	1 329,4	2 714,1	1 581,9	153,7	170,0	132,4
1980	I	15 138,9	4 036,0	2 593,1	1 648,5	1 492,4	3 156,7	1 586,9	163,0	186,3	138,0
	II	15 010,7	3 866,1	2 747,7	1 827,7	1 464,8	3 012,4	1 599,1	163,7	187,7	141,6
	III	12 107,3	3 418,0	2 002,5	1 447,8	1 208,4	2 266,4	1 348,0	138,0	163,9	114,2
	IV	13 277,8	3 401,4	2 220,9	1 761,4	1 307,0	2 575,5	1 532,5	156,9	184,0	138,3
1981	I		3 458,3	2 310,0	1 432,8	1 300,2	2 514,0		159,0	187,2	110,7
	II		3 644,9	2 514,8	1 818,8	1 472,8	2 596,6		169,8	192,9	155,7
	III		3 589,2	2 084,7	1 725,5	1 283,2	2 349,1		156,7	186,4	120,5
1980	J	4 413,0	1 224,7	821,4	533,3	391,5	804,2	505,6	50,4	44,0	37,7
	A	3 184,2	955,9	448,9	401,9	352,3	560,1	342,6	30,0	53,9	38,5
	S	4 522,0	1 241,2	733,4	531,1	464,2	886,0	507,5	57,5	63,3	38,0
	O	4 790,2	1 288,4	808,0	533,1	483,5	971,6	541,7	55,4	65,7	42,7
	N	4 346,6	1 079,6	726,5	608,0	439,9	822,5	514,9	54,0	61,4	39,7
	D	4 137,7	1 038,8	688,0	625,0	378,1	774,2	479,0	47,4	51,4	55,8
1981	J	3 890,1	1 028,0	685,5	444,0	408,6	749,8	444,9	49,4	59,2	20,7
	F	4 280,4	1 142,7	760,8	489,2	416,7	865,7	458,5	52,0	60,6	34,2
	M		1 288,7	863,2	499,2	474,9	896,8		57,6	67,6	55,5
	A		1 228,7	903,4	583,2	508,5	842,9		49,0	61,4	38,6
	M		1 192,3	783,1	620,6	420,7	823,8		60,8	65,5	44,7
	J		1 226,0	827,4	608,8	544,7	926,4		60,0	65,1	72,3
	J		1 338,6	803,2	657,5	433,0	816,9		53,9	51,0	36,2
	A		929,2	485,3		358,3	521,9		39,6	60,5	35,4
	S	4 901,3	1 320,1	796,6	672,4	493,8	999,9	432,4	62,7	74,5	48,9
	O		1 445,7	868,6		548,3	1 026,5	532,9		78,0	56,8
	N		1 368,2	816,5					63,9	71,7	
extra-CE (EUR 10)											
1979	III	9 624,4	3 174,9	1 500,7	1 356,1	332,4	916,9	2 067,1	26,4	165,7	84,2
	IV	11 672,3	3 353,0	1 880,5	1 802,0	455,7	1 117,8	2 691,4	32,3	195,4	144,2
1980	I	11 603,7	3 266,2	1 822,8	1 482,7	399,0	1 203,9	2 963,7	34,9	183,6	123,4
	II	11 134,4	3 230,4	1 932,1	1 609,8	370,3	1 206,1	2 415,2	36,0	188,8	145,6
	III	10 968,3	3 296,7	1 728,5	1 543,0	390,9	1 040,2	2 543,2	35,1	189,8	201,0
	IV	12 448,1	3 530,5	2 076,4	1 991,4	441,0	1 235,8	2 749,3	42,0	201,3	180,3
1981	I		3 398,4	2 062,9	1 644,8	437,7	1 127,5		43,6	193,3	106,1
	II		3 641,3	2 413,2	2 323,8	500,0	1 392,9		46,5	239,3	215,2
	III		4 182,8	2 205,1	2 481,6	532,8	1 322,3		44,1	229,4	214,8
1980	J	3 846,4	1 097,9	673,0	532,2	116,3	349,7	973,4	11,8	43,1	49,0
	A	3 432,1	1 085,9	498,8	512,3	120,7	275,0	756,2	8,1	67,9	107,2
	S	3 673,8	1 113,4	557,4	505,8	146,7	395,0	821,7	15,1	73,9	44,8
	O	4 070,0	1 220,8	687,6	562,3	152,9	419,2	889,3	13,3	72,5	52,1
	N	3 891,7	1 148,0	628,5	585,5	140,2	417,8	840,9	14,8	67,2	48,7
	D	4 465,4	1 160,1	757,7	835,1	146,0	391,1	1 022,7	14,0	59,4	79,4
1981	J	3 684,0	1 044,8	605,9	478,6	136,7	316,3	1 022,6	12,3	54,9	12,0
	F	3 885,5	1 092,3	665,1	604,5	139,1	391,1	879,7	16,3	62,4	35,0
	M		1 262,9	791,5	561,5	161,9	418,6		15,1	75,6	58,8
	A		1 216,0	790,1	765,7	150,2	462,0		13,9	70,5	55,3
	M		1 216,1	792,8	693,8	145,9	483,3		18,5	79,1	58,5
	J		1 211,7	828,0	853,7	203,8	447,6		14,1	86,6	101,1
	J		1 545,7	841,2	866,5	171,4	507,2		17,3	65,6	70,3
	A		1 257,0	631,9		164,7	313,0		9,7	79,1	64,7
	S	4 678,7	1 384,3	732,0	983,4	199,4	497,3	703,6	16,9	81,9	79,8
	O		1 529,2	858,4		202,3	462,1	868,7		78,0	101,9
	N		1 577,6	860,1					16,7	79,0	

TRENDS IN EC TRADE
by SITC sections

import

Value in Mio ECU

Period Période	EUR 10	Deutsch- land	France	Italia	Nederland	Belg.Lux	United Kingdom	Ireland	Danmark	Ελλάδα	
7 : MACHINERY AND TRANSPORT EQUIPMENT											
intra-EC (EUR 10)											
1979	III	14 665,5	3 030,3	2 632,7	1 647,5	1 700,7	1 860,4	2 611,7	371,5	468,9	341,8
	IV	18 228,3	3 654,3	3 411,4	2 384,6	2 165,9	2 405,2	2 963,7	350,2	542,0	351,2
1980	I	17 947,1	3 522,6	3 317,8	2 325,3	1 974,0	2 338,9	3 018,7	407,6	484,7	278,9
	II	17 589,3	3 665,5	3 521,7	2 317,7	1 949,1	2 246,7	2 705,2	387,9	450,3	345,2
	III	15 734,1	3 041,2	3 076,3	2 703,9	1 691,3	1 984,4	2 183,7	349,2	379,1	324,9
	IV	18 296,7	3 578,6	3 786,8	3 092,8	1 951,9	2 180,0	2 476,2	409,3	418,5	402,5
1981	I		3 625,3	3 632,3	2 491,3	1 803,2	2 054,7		382,9	366,9	176,9
	II		3 881,1	3 780,8	2 898,2	1 815,7	2 290,8		448,2	410,6	371,7
	III		3 548,9	3 460,8	2 879,0	1 706,1	1 973,3		410,5	400,9	320,2
1980	J	5 724,2	1 105,0	1 181,3	1 049,5	548,9	601,1	859,2	135,7	136,6	106,8
	A	4 393,3	859,6	750,1	814,6	525,0	552,5	557,3	106,5	113,1	114,7
	S	5 496,3	1 080,5	1 145,6	842,7	613,9	733,8	742,7	106,1	127,6	103,5
	O	6 155,4	1 237,2	1 292,9	934,7	662,8	777,9	847,8	118,9	135,6	147,5
	N	5 798,8	1 219,9	1 169,9	984,3	620,4	635,6	773,3	129,5	126,5	139,5
	D	6 272,5	1 119,9	1 319,3	1 151,3	674,0	725,0	848,9	160,8	157,8	115,5
1981	J	4 867,6	1 037,5	1 060,8	743,7	475,9	592,1	702,5	116,7	108,5	29,9
	F	5 631,5	1 108,1	1 226,6	825,6	658,3	669,9	853,2	124,9	119,9	45,0
	M		1 483,1	1 344,2	918,4	671,4	777,0		141,2	138,7	101,6
	A		1 231,6	1 303,5	982,4	606,9	781,9		137,0	141,1	123,4
	M		1 312,7	1 207,3	1 005,8	590,6	727,9		156,4	133,7	113,0
	J		1 339,5	1 268,8	901,2	630,2	749,0		155,3	134,2	134,9
	J		1 378,0	1 232,4	1 074,7	612,1	619,0		157,5	135,6	108,3
	A		891,1	892,1		504,4	585,9		117,1	121,7	89,0
	S	6 303,8	1 275,4	1 337,3	1 026,4	588,3	733,0	944,2	134,6	141,8	122,9
	O		1 277,8	1 507,6	956,9	666,1	781,2	913,7		170,9	125,2
	N		1 301,1	1 467,6					148,8	166,8	
extra-EC (EUR 10)											
1979	III	8 105,1	2 095,9	1 339,7	660,2	687,7	466,8	2 087,2	114,7	310,4	342,5
	IV	9 105,3	2 532,1	1 459,8	870,5	821,1	672,6	1 906,6	128,2	359,2	355,2
1980	I	9 574,5	2 458,6	1 573,7	787,3	714,6	643,2	2 147,1	154,1	353,1	371,3
	II	9 755,7	2 726,2	1 768,5	895,0	777,0	679,2	2 137,7	141,3	304,0	326,6
	III	9 445,0	2 621,5	1 571,8	1 032,9	741,9	700,4	2 048,1	161,6	296,8	269,9
	IV	10 824,4	2 949,5	2 041,6	1 310,6	835,0	767,0	1 972,4	161,7	335,4	451,1
1981	I		3 028,7	2 033,1	940,0	853,2	783,5		204,3	319,9	116,1
	II		3 251,2	2 201,8	1 234,2	880,5	871,3		234,5	430,8	265,3
	III		3 202,7	2 065,0	1 197,1	803,9	781,7		275,8	385,6	315,4
1980	J	3 479,0	988,2	594,0	369,0	247,8	261,3	772,6	55,3	93,5	97,4
	A	2 738,8	742,1	412,3	332,4	262,6	163,0	619,7	47,6	91,2	67,8
	S	3 203,8	892,2	565,9	332,1	236,1	249,9	655,2	58,9	108,9	104,7
	O	3 673,3	981,3	754,3	319,0	280,4	300,0	676,1	52,4	109,9	199,8
	N	3 415,6	955,1	614,5	400,6	271,9	219,2	647,6	59,8	112,3	134,6
	D	3 679,4	1 008,8	669,5	585,4	266,2	228,1	642,9	48,9	112,8	116,8
1981	J	3 069,6	846,6	579,8	300,9	256,1	240,4	664,6	68,4	96,4	16,3
	F	3 403,5	947,7	686,2	304,7	281,6	234,2	754,0	64,6	103,9	26,6
	M		1 237,2	766,7	336,9	315,3	307,6		70,9	121,1	72,9
	A		1 107,7	759,6	376,3	289,2	317,0		77,3	180,1	88,2
	M		1 081,5	712,8	441,0	285,0	264,0		82,5	114,9	83,9
	J		1 064,2	728,3	413,3	305,0	278,1		74,4	126,8	92,9
	J		1 169,3	637,5	424,0	263,3	223,6		100,7	157,1	111,9
	A		971,4	564,4		244,3	263,1		85,9	109,3	73,2
	S	4 341,2	1 060,0	864,2	540,3	296,0	271,3	972,8	87,8	118,2	130,6
	O		1 248,1	705,4	457,8	285,6	251,4	958,8		120,0	65,2
	N		1 163,0	675,7					88,7	277,9	

Valeurs en Mio ECU

Period Période	EUR 10	Deutsch- land	France	Italia	Nederland	Belg.Lux	United Kingdom	Ireland	Danmark	Ελλάδα	
7 : MACHINES ET MATÉRIELS DE TRANSPORT											
intra-CE (EUR 10)											
1979	III	14 490,2	5 586,1	2 601,3	1 602,1	907,3	1 398,7	1 960,5	183,6	245,1	5,6
	IV	18 338,9	6 955,4	3 335,4	2 345,3	1 040,2	2 138,1	2 052,3	184,3	279,8	8,0
1980	I	17 787,4	6 883,0	3 061,5	1 968,5	1 073,8	2 006,1	2 272,9	203,1	305,3	6,6
	II	18 179,8	6 967,2	3 271,9	2 186,7	1 138,7	1 951,6	2 108,9	229,1	318,8	6,9
	III	15 233,7	5 989,8	2 499,3	1 693,1	941,0	1 549,8	2 053,8	213,7	284,7	8,4
	IV	17 974,6	6 858,3	3 073,7	2 049,1	1 097,9	1 926,1	2 394,1	247,6	320,6	7,1
1981	I		6 542,8	3 039,2	1 690,9	1 047,0	1 874,7		259,9	312,6	7,8
	II		7 293,7	3 183,9	2 083,4	1 129,1	2 084,1		290,4	311,2	9,5
	III		6 947,9	2 799,1	1 949,2	1 092,5	1 798,1		279,8	292,3	8,7
1980	J	5 704,1	2 185,8	1 041,2	671,2	309,2	528,1	805,0	82,7	77,2	3,6
	A	3 980,9	1 602,2	496,4	465,1	278,8	430,9	573,3	44,7	86,8	2,6
	S	5 549,5	2 208,7	962,9	579,8	353,1	570,9	675,1	85,7	111,1	2,2
	O	6 172,8	2 424,7	1 092,0	540,8	388,3	688,5	830,2	84,8	121,2	2,2
	N	5 666,6	2 230,9	887,9	670,7	362,5	575,8	753,6	84,8	98,0	2,4
	D	6 149,1	2 198,8	1 092,3	853,6	346,5	646,5	830,1	79,3	99,4	2,4
1981	J	4 908,9	1 837,9	839,0	497,3	320,8	573,4	670,1	74,5	94,9	0,9
	F	5 663,5	2 177,8	1 089,0	628,0	323,7	563,1	700,1	84,0	94,8	3,1
	M		2 530,6	1 110,4	565,2	402,4	730,2		101,0	120,8	3,9
	A		2 666,6	1 059,4	705,5	363,1	708,5		84,5	95,2	2,5
	M		2 286,7	1 055,7	601,7	341,2	645,0		101,4	101,1	2,9
	J		2 347,2	1 067,2	768,9	428,8	725,3		104,1	112,7	4,0
	J		2 466,9	1 155,5	695,8	405,3	534,1		87,5	96,3	2,3
	A		1 940,0	612,8		304,4	504,2		79,5	79,8	2,9
	S	6 272,7	2 538,1	1 031,7	682,0	402,8	749,4	636,1	112,9	116,3	3,5
	O		2 858,0	1 048,8		423,0	806,5	797,9		114,6	3,9
	N		2 771,6	1 029,9					107,6	106,1	
extra-CE (EUR 10)											
1979	III	17 653,0	7 354,7	3 276,4	1 954,2	695,3	453,6	3 499,3	45,5	353,8	20,1
	IV	20 466,2	8 597,8	3 922,7	2 795,9	668,9	595,6	3 348,9	53,4	459,2	24,0
1980	I	19 955,5	8 495,6	3 492,3	2 196,1	769,5	622,0	3 910,1	55,3	392,1	11,3
	II	20 298,1	8 446,4	3 640,5	2 593,9	661,0	617,1	3 847,0	60,0	414,4	17,6
	III	19 658,8	8 112,5	3 314,2	2 393,1	888,8	576,4	3 905,9	58,3	390,2	19,3
	IV	23 004,8	9 301,3	4 179,9	3 155,1	910,8	680,9	4 203,5	60,6	477,3	35,4
1981	I		8 493,7	3 916,6	2 497,6	781,5	585,4		69,3	482,7	17,2
	II		9 636,8	4 628,9	3 583,7	887,9	718,0		86,6	592,2	39,5
	III		10 006,3	4 209,5	3 766,7	874,8	640,5		88,8	528,1	44,2
1980	J	7 164,0	2 987,2	1 250,4	885,2	249,1	189,7	1 460,3	20,3	114,6	7,2
	A	5 824,6	2 295,8	925,7	758,3	373,9	148,4	1 185,0	14,4	116,2	7,0
	S	6 671,3	2 834,6	1 138,9	767,9	266,0	220,4	1 263,4	23,4	151,7	5,2
	O	7 405,3	3 177,2	1 378,6	741,0	265,5	213,3	1 447,5	18,9	154,3	9,1
	N	6 951,0	2 854,7	1 221,0	889,9	251,0	179,5	1 383,9	20,1	144,8	6,1
	D	8 632,2	3 255,7	1 573,5	1 510,6	393,3	274,9	1 412,6	21,5	169,9	20,2
1981	J	6 405,1	2 548,2	1 061,5	723,1	233,8	173,5	1 473,3	18,0	171,8	1,9
	F	6 834,7	2 778,4	1 275,0	941,4	217,7	177,2	1 277,8	23,8	137,7	5,8
	M		3 170,1	1 579,1	833,1	330,0	231,2		27,4	172,2	9,5
	A		3 219,6	1 520,6	1 240,0	270,4	243,0		26,3	211,6	15,2
	M		3 196,4	1 465,5	1 071,3	271,1	238,6		30,2	175,3	10,0
	J		3 230,7	1 638,8	1 255,8	361,1	230,0		30,1	193,2	14,2
	J		3 687,1	1 564,8	1 388,9	350,1	216,2		31,7	148,9	18,6
	A		2 859,2	1 297,5		240,4	180,6		22,0	200,2	13,7
	S	8 325,9	3 464,1	1 346,4	1 286,6	308,2	236,6	1 458,2	35,3	178,7	11,9
	O		4 194,9	1 686,0		373,0	244,8	1 755,2		177,8	10,4
	N		4 185,1	1 560,0					43,6	316,2	

TRENDS IN EC TRADE
by SITC sections

import

Value in Mio ECU

Period Période	EUR 10	Deutsch- land	France	Italia	Nederland	Belg.Lux	United Kingdom	Ireland	Danmark	Ελλάδα	
8 : MISCELLANEOUS MANUFACTURED ARTICLES											
intra-EC (EUR 10)											
1979	III	6 342,4	1 792,7	1 226,8	293,6	1 055,1	825,1	784,5	175,2	154,3	35,3
	IV	6 870,6	1 854,4	1 318,2	421,1	1 100,5	902,5	867,5	189,8	170,7	45,8
1980	I	7 267,2	1 971,7	1 456,2	383,8	1 159,8	1 014,0	862,9	186,1	169,7	31,5
	II	6 515,5	1 780,3	1 351,2	387,1	976,9	854,0	820,1	169,7	138,1	38,1
	III	7 087,5	1 973,6	1 388,7	461,0	1 104,4	918,7	866,0	190,7	145,4	39,1
	IV	7 070,8	1 901,4	1 396,1	496,5	1 045,3	843,7	964,0	235,1	143,3	45,4
1981	I		1 943,6	1 496,2	403,4	1 065,7	958,6		198,5	136,0	41,5
	II		1 694,8	1 398,6	476,0	971,1	818,2		216,7	132,6	53,7
	III		1 961,8	1 550,4	525,6	1 060,9	959,6		227,9	152,9	52,9
1980	J	2 638,8	754,9	552,8	180,1	377,9	295,5	355,8	61,4	47,6	12,9
	A	1 987,5	567,8	343,0	121,0	336,4	284,0	220,3	57,4	46,4	11,3
	S	2 460,0	651,5	493,1	160,8	391,3	336,6	289,1	71,7	51,1	14,8
	O	2 653,2	740,2	513,8	166,1	401,9	339,2	350,8	71,7	55,7	13,9
	N	2 196,8	562,6	420,6	164,8	330,8	256,9	320,4	81,4	44,5	14,8
	D	2 219,6	600,4	461,7	162,6	308,7	239,0	306,0	81,0	43,4	16,8
1981	J	2 044,8	581,9	434,0	113,0	288,1	264,6	264,5	56,7	35,6	6,3
	F	2 453,5	644,1	504,5	135,1	380,5	334,0	322,6	66,1	46,5	20,1
	M		718,2	557,5	154,0	402,6	356,9		75,3	54,0	15,1
	A		569,0	467,0	148,1	334,8	311,4		63,8	47,8	17,3
	M		518,6	427,7	172,7	308,1	248,4		79,1	40,6	19,3
	J		606,2	504,1	154,3	329,4	251,1		73,5	43,3	17,0
	J		744,0	583,1	194,9	359,6	304,2		79,9	48,6	16,2
	A		571,3	403,9		319,4	293,1		63,4	46,4	12,5
	S	2 712,8	646,3	564,1	228,8	383,8	356,4	366,2	84,8	58,2	24,3
	O		712,7	584,0	179,9	417,7	354,5	412,3		64,6	21,0
	N		635,2	542,2					95,9	56,5	
extra-EC (EUR 10)											
1979	III	4 738,6	1 753,9	625,5	264,5	409,9	170,0	1 278,0	30,7	185,2	20,9
	IV	4 792,4	1 757,2	701,1	368,7	408,7	181,6	1 132,1	27,4	192,6	23,0
1980	I	5 312,4	1 971,5	770,6	332,8	496,4	204,2	1 261,4	35,9	204,8	17,4
	II	5 121,0	1 828,7	798,1	386,4	433,9	194,0	1 255,0	39,7	163,9	21,3
	III	5 530,2	2 087,6	827,0	441,0	465,2	193,3	1 267,2	39,3	190,1	19,4
	IV	5 579,1	2 059,8	828,1	486,8	430,5	194,8	1 333,1	40,1	178,5	27,3
1981	I		2 253,0	933,8	418,1	528,5	230,7		46,5	191,7	13,7
	II		1 991,4	991,4	519,4	502,7	221,2		54,8	175,3	28,7
	III		2 397,1	957,7	505,7	540,7	230,4		62,3	202,9	28,5
1980	J	1 846,4	687,8	308,9	149,3	146,9	62,2	421,0	13,2	51,5	5,5
	A	1 630,2	637,3	226,9	102,3	152,9	58,9	374,0	12,2	59,6	6,1
	S	2 058,6	761,9	291,2	188,9	165,3	71,1	479,8	13,7	78,8	7,8
	O	2 085,7	792,7	294,2	156,4	173,2	68,8	502,9	14,3	74,1	9,2
	N	1 733,7	619,7	256,4	163,6	130,8	61,2	427,2	12,9	53,6	8,2
	D	1 751,5	638,8	277,2	164,3	123,2	61,4	413,4	12,6	50,6	9,9
1981	J	1 910,0	697,1	276,0	120,2	166,4	74,4	503,1	13,6	56,4	2,9
	F	2 026,5	745,3	309,1	134,7	172,7	74,6	504,9	14,9	66,4	3,9
	M		811,0	348,6	163,9	189,3	79,9		17,8	68,7	6,9
	A		677,1	310,6	172,8	164,8	76,1		16,1	62,4	9,7
	M		624,8	307,7	176,2	176,6	71,8		20,0	54,5	10,0
	J		688,4	372,6	168,4	162,0	70,3		18,5	57,4	8,9
	J		806,9	353,9	165,9	171,2	74,0		20,6	58,1	9,0
	A		743,3	265,1		177,4	75,4		18,3	61,3	7,2
	S	2 407,8	848,9	338,9	229,7	192,3	79,2	599,2	23,3	84,1	12,3
	O		825,0	329,2	191,6	180,9	75,4	596,0		76,3	12,2
	N		736,5	311,0					21,6	62,2	

ÉVOLUTION DU COMMERCE DE LA CE
par sections de la CTCI

export

Valeurs en Mio ECU

Period Période		EUR 10	Deutsch- land	France	Italia	Nederland	Belg.Lux	United Kingdom	Ireland	Danmark	Ελλάδα
8 : ARTICLES MANUFACTURÉS DIVERS											
intra-CE (EUR 10)											
1979	III	6 181,7	1 555,6	783,6	1 843,8	518,8	532,2	679,2	113,7	106,3	48,7
	IV	6 752,8	1 619,3	860,3	1 971,6	601,9	625,3	769,4	119,9	128,2	57,0
1980	I	7 181,0	1 760,3	998,4	1 934,1	637,9	678,4	752,3	126,6	134,5	79,3
	II	6 445,2	1 559,9	888,9	1 596,0	599,8	636,4	836,3	131,7	130,0	66,2
	III	6 667,3	1 666,4	892,1	1 789,4	569,7	578,5	818,2	134,5	132,8	85,8
	IV	6 934,0	1 638,3	903,8	1 842,6	616,1	676,2	895,7	141,4	144,7	75,3
1981	I		1 706,6	994,9	1 757,1	625,3	658,4		142,8	144,6	68,3
	II		1 586,9	912,3	1 669,5	613,3	666,6		142,1	148,3	96,6
	III		1 839,3	925,7	2 026,1	623,2	652,9		145,8	144,2	92,2
1980	J	2 323,4	583,2	354,8	589,9	178,8	196,0	303,8	53,2	33,7	29,9
	A	1 906,8	472,8	201,3	561,7	170,9	151,4	244,4	28,7	43,2	32,4
	S	2 454,6	610,8	336,1	653,5	221,6	228,5	275,0	52,1	53,4	23,5
	O	2 538,1	630,4	350,3	601,9	237,0	260,8	327,1	51,4	52,9	26,2
	N	2 206,1	505,0	264,6	609,8	197,8	199,8	307,9	50,4	46,2	24,7
	D	2 211,0	503,4	289,2	643,3	181,5	211,5	273,9	39,5	44,4	24,4
1981	J	2 010,2	475,5	282,5	546,3	177,6	187,5	240,6	44,7	43,6	11,9
	F	2 433,3	584,2	346,6	664,7	216,6	221,1	282,9	45,8	47,0	24,4
	M		647,5	365,5	546,3	232,1	247,5		52,3	53,8	31,8
	A		567,7	331,0	600,7	209,1	223,8		44,1	44,9	41,5
	M		498,7	268,8	480,1	191,6	200,8		51,7	48,2	23,0
	J		520,1	312,9	587,3	213,1	235,5		46,3	53,5	32,0
	J		669,7	344,4	738,5	194,9	208,3		54,2	38,5	33,4
	A		489,4	222,2	186,6	173,2	173,2		35,8	46,1	28,3
	S	2 688,1	681,7	359,5	712,7	241,8	263,7	281,3	56,0	61,0	30,4
	O		716,7	347,4		265,6	259,7	353,9		61,6	30,6
	N		613,1	315,0					53,1	56,9	
extra-CE (EUR 10)											
1979	III	4 828,1	1 412,4	744,8	1 276,1	127,8	111,1	903,6	27,4	201,1	23,9
	IV	5 337,1	1 544,2	888,3	1 469,9	145,1	120,2	900,0	27,6	223,6	18,2
1980	I	4 990,1	1 512,5	864,1	1 109,7	147,3	162,0	918,2	27,7	208,9	19,8
	II	5 024,1	1 458,5	879,0	1 144,3	147,6	173,8	969,4	30,1	199,1	22,4
	III	5 311,6	1 591,9	886,4	1 165,4	144,5	143,4	1 094,9	29,3	233,6	22,1
	IV	5 906,2	1 716,8	996,8	1 445,2	170,9	156,5	1 108,4	39,3	249,2	23,1
1981	I		1 633,0	934,5	1 209,0	161,0	164,3		36,3	247,7	30,6
	II		1 645,5	1 052,0	1 691,9	173,5	186,6		38,6	244,6	29,8
	III		1 885,0	1 089,4	1 823,8	192,7	190,3		48,4	279,0	32,2
1980	J	1 921,3	573,6	381,5	416,5	47,0	47,1	386,8	12,2	51,0	5,6
	A	1 611,8	466,2	219,6	395,5	44,6	43,9	344,8	8,0	80,2	9,0
	S	1 775,8	552,1	285,7	361,8	53,0	50,7	360,3	9,0	95,8	7,5
	O	1 962,3	598,9	344,9	392,0	60,3	50,2	403,5	12,6	92,4	7,5
	N	1 834,9	522,8	290,2	444,6	57,0	42,4	376,1	13,4	80,8	7,7
	D	2 103,5	593,1	360,6	605,9	53,4	57,2	340,4	13,4	71,8	7,9
1981	J	1 759,3	515,1	270,1	367,1	47,8	42,1	436,9	9,2	67,1	4,0
	F	1 874,1	517,4	319,5	459,4	49,0	57,1	362,9	12,8	81,6	14,4
	M		601,0	344,7	382,6	65,4	65,0		14,4	98,2	12,2
	A		565,9	362,0	588,6	55,8	60,6		10,9	80,2	7,7
	M		537,2	317,7	451,7	49,6	56,7		13,4	80,1	9,2
	J		542,7	371,8	643,8	68,1	63,8		14,4	83,3	12,9
	J		674,9	420,4	662,3	67,1	60,5		18,4	65,8	13,0
	A		534,3	340,9		54,8	54,8		11,6	96,5	9,2
	S	2 365,4	677,7	328,0	645,5	70,9	73,0	426,1	18,3	115,9	10,0
	O		733,8	391,0		74,6	74,4	496,0		117,1	15,5
	N		655,4	365,6					21,9	107,6	

TRENDS IN TRADE
of the main non-EC countries

Value in Mio USD

Period Période	Iceland Islande		Norway Norvège		Sweden Suède		Finland Finlande		Switzerland Suisse		
	World	EUR 10	Monde	EUR 10	World	EUR 10	Monde	EUR 10	World	EUR 10	
import											
1979	III	221,0	100,0	3 451,9	1 553,7	6 935,3	3 470,6	2 987,4	1 015,0	7 429,0	5 117,5
	IV	242,6	117,6	4 118,2	2 042,1	8 594,9	4 297,8	3 529,1	1 105,2	8 399,6	5 694,7
1980	I	226,6	97,2	4 251,4	2 048,4	8 540,6	4 362,2	3 562,8	1 301,2	9 362,8	6 300,0
	II	281,9	106,9	4 195,8	2 062,6	7 655,2	3 903,8	3 718,1	1 256,8	8 956,1	6 103,1
	III	244,2	111,8	4 007,1	1 913,0	8 341,1	3 932,5	4 286,0	1 366,6	9 013,4	5 929,2
	IV	245,9	120,6	4 445,8	2 112,7	8 386,9	4 094,1	3 953,0	1 301,7	9 021,7	6 048,3
1981	I	212,3	107,1	4 089,3	1 859,4	7 413,4	3 778,0	3 365,9	1 203,0	7 668,0	5 099,3
	II	270,9	109,1	3 540,1	1 680,9	6 824,6	3 302,2	3 645,8	1 165,5	7 416,5	4 895,0
	III	232,9	109,2	3 592,2	1 668,3			3 424,5	1 046,8	7 268,4	4 738,9
1980	J	134,7	45,8	1 537,4	770,9	3 004,0	1 508,3	1 565,1	466,5	3 073,3	2 062,1
	J	90,0	43,3	1 351,3	608,8	2 562,3	1 191,8	1 388,6	449,7	3 300,6	2 203,0
	A	78,0	35,0	1 297,4	665,5	2 627,9	1 268,5	1 494,8	501,7	2 547,4	1 646,7
	S	76,2	33,5	1 358,4	638,7	3 150,9	1 472,2	1 402,6	415,2	3 165,4	2 079,5
	O	86,8	47,1	1 577,8	726,8	3 114,6	1 524,4	1 434,1	459,5	3 315,4	2 214,3
	N	73,5	38,3	1 411,2	665,0	2 652,3	1 316,8	1 097,1	405,6	2 751,8	1 850,6
	D	85,6	35,2	1 456,8	720,9	2 620,0	1 252,9	1 421,8	436,6	2 954,5	1 983,4
	J	57,0	29,5	1 224,8	572,3	2 374,1	1 140,3	1 151,6	409,6	2 302,9	1 508,3
	F	67,7	36,4	1 278,6	595,9	2 384,9	1 187,1	1 076,6	384,9	2 549,1	1 727,8
	M	87,6	41,2	1 585,9	691,2	2 654,4	1 450,6	1 137,7	408,5	2 816,0	1 863,2
1981	A	72,8	34,7	1 167,7	562,8	2 434,5	1 182,8	1 185,3	406,3	2 534,5	1 668,2
	M	83,2	33,3	1 280,3	594,4	2 148,0	1 075,2	1 361,0	406,9	2 357,5	1 583,9
	J	114,9	41,1	1 092,1	523,7	2 242,1	1 044,2	1 099,5	352,3	2 524,5	1 642,9
	J	80,1	37,0	1 091,0	478,8			972,0	311,0	2 510,7	1 680,5
	A	64,8	31,7	1 130,2	556,8			1 282,4	373,8	2 086,6	1 301,1
	S	88,0	40,5	1 371,0	632,7			1 170,1	362,0	2 671,1	1 757,3
	O										
export											
1979	III	204,1	79,4	3 300,4	2 182,5	6 321,8	3 176,6	2 667,1	1 169,1	6 387,7	3 161,8
	IV	239,5	101,3	3 870,3	2 566,3	8 102,1	3 970,4	3 342,1	1 337,7	7 540,3	3 704,3
1980	I	181,9	77,9	4 494,7	3 180,8	8 082,9	4 100,6	3 392,8	1 431,4	7 409,2	3 933,8
	II	251,4	84,0	4 355,6	3 091,7	6 971,7	3 604,8	3 357,2	1 401,2	7 377,6	3 787,6
	III	238,7	98,1	3 929,6	2 766,1	7 334,8	3 623,5	3 529,9	1 388,8	7 102,4	3 581,0
	IV	245,9	96,2	4 834,6	3 310,7	8 243,8	3 842,3	3 882,5	1 347,5	7 753,8	3 777,7
1981	I	173,1	61,6	4 632,6	3 316,2	7 489,8	3 619,4	3 616,3	1 310,9	6 633,9	3 343,7
	II	244,7	64,0	4 626,8	3 269,7	7 281,9	3 393,1	3 597,8	1 244,9	6 473,7	3 232,4
	III	222,0	60,7	3 825,1	2 664,8			3 098,1	1 132,0	6 102,7	2 978,0
1980	J	79,8	28,0	1 517,8	1 044,8	2 832,2	1 437,6	1 234,0	484,1	2 616,6	1 353,0
	J	81,7	33,3	1 139,2	777,7	2 374,6	1 124,3	1 204,6	486,7	2 682,4	1 349,0
	A	85,9	32,9	1 320,2	982,7	2 127,4	1 119,6	1 072,4	427,3	1 923,3	907,8
	S	71,1	31,9	1 470,2	1 005,7	2 832,8	1 379,5	1 252,9	474,8	2 496,7	1 324,2
	O	70,0	31,2	1 619,8	1 127,3	2 926,5	1 452,6	1 256,0	472,7	2 836,4	1 414,2
	N	67,4	26,6	1 473,0	1 070,0	2 638,9	1 247,2	1 183,0	410,6	2 456,3	1 220,5
	D	108,5	38,4	1 741,8	1 113,4	2 678,4	1 142,5	1 443,5	464,2	2 461,1	1 143,0
	J	50,7	19,8	1 541,2	1 124,7	2 257,0	1 099,6	1 285,3	472,4	2 087,7	1 073,9
	F	54,1	21,2	1 401,0	1 011,3	2 374,0	1 166,4	1 093,0	380,0	2 147,3	1 044,9
	M	68,3	20,6	1 690,4	1 180,2	2 858,8	1 353,4	1 238,0	458,5	2 398,9	1 224,9
1981	A	80,1	21,3	1 580,5	1 110,8	2 622,6	1 243,2	1 122,0	407,1	2 175,0	1 093,3
	M	81,0	21,8	1 439,8	1 064,2	2 228,1	1 044,7	1 281,8	425,2	2 123,5	1 062,7
	J	83,6	20,9	1 606,5	1 094,7	2 431,2	1 105,2	1 194,0	412,6	2 175,2	1 076,4
	J	86,1	21,9	1 316,8	947,3			934,8	334,6	2 266,7	1 090,9
	A	53,4	14,3	1 025,7	670,6			1 031,7	373,0	1 629,5	784,2
	S	82,5	24,5	1 482,6	1 046,9			1 131,6	424,4	2 206,5	1 102,9
	O										

EVOLUTION DU COMMERCE
des principaux pays tiers

Valeurs en Mio USD

Period Période	Austria Autriche		Portugal		Spain Espagne		Yougoslavia Yougoslavie		Turkey Turquie		
	World	EUR 10	Monde	EUR 10	World	EUR 10	Monde	EUR 10	World	EUR 10	
import											
1979	III	5 172,1	3 302,5	1 698,7	688,0	6 484,7	2 153,6	3 020,6	1 146,6	1 438,3	529,5
	IV	5 959,7	3 801,2	1 898,1	786,9	7 743,2	2 607,6	3 326,5	1 183,0	1 729,3	593,3
1980	I	6 037,7	3 892,8	2 031,6	802,9	8 055,3	2 760,6	3 744,3	1 360,4	1 351,3	489,3
	II	6 159,4	3 856,5	2 488,0	1 009,1	8 778,2	2 773,4	2 833,8	1 005,4	1 403,0	426,9
	III	6 228,5	3 873,7	2 229,8	851,2	8 121,9	2 252,6	3 743,9	1 285,8	1 530,6	604,8
	IV	6 031,1	3 659,6	2 669,2	1 065,2	9 121,3	2 748,1	3 743,7	1 241,9	1 968,2	592,5
1981	I	5 394,7	3 188,4	2 276,9	834,7	7 675,1	2 315,5				
	II	5 192,4	3 050,1	2 293,9	939,1	8 632,0	2 392,6				
	III			2 624,5	927,4						
1980	J	3 139,3	1 313,3	820,0	339,5	2 964,9	904,0	835,9	291,1	486,7	147,8
	J	2 225,1	1 388,0	824,4	327,3	2 659,9	911,2	1 306,1	458,6	369,9	184,8
	A	1 836,0	1 139,8	499,6	192,6	2 114,3	526,1	1 324,4	442,8	425,2	234,8
	S	2 167,4	1 345,9	905,8	331,3	3 347,7	815,3	1 113,4	384,4	735,5	185,2
	O	2 280,6	1 453,3	919,2	350,8	2 799,2	902,6	1 366,7	423,2	601,5	173,4
	N	2 003,7	1 210,7	997,1	432,5	2 935,3	862,7	1 054,6	308,8	477,9	194,7
	D	1 746,8	995,6	752,9	281,9	3 386,8	982,8	1 322,4	509,9	888,8	224,4
1981	J	1 732,3	1 016,8	702,7	270,1	2 162,3	659,2	1 123,5	448,4		
	F	1 727,0	1 010,7	738,3	292,3	2 629,0	741,5				
	M	1 935,4	1 160,9	852,9	376,7	2 883,8	914,8				
	A	1 833,1	1 116,0	1 180,6	415,1	2 799,1	799,8				
	M	1 671,7	965,6	922,2	352,0	2 987,3	853,2				
	J	1 687,6	968,5	521,7	160,3	2 845,6	739,6				
	J	1 763,9	1 043,5			2 651,2	823,2				
	A	1 518,4	851,0								
	S										
	O										
export											
1979	III	3 950,9	2 150,5	862,4	484,0	4 180,4	1 951,0	1 519,8	427,3	565,1	273,8
	IV	4 534,1	2 382,2	1 009,0	587,5	5 287,3	2 551,1	1 839,4	497,5	702,3	381,8
1980	I	4 239,1	2 445,4	1 094,0	640,0	5 092,8	2 754,8	1 965,8	596,8	690,4	318,4
	II	4 310,8	2 451,6	1 269,6	675,0	5 200,4	2 696,3	1 698,5	502,0	559,2	229,3
	III	4 514,4	2 433,0	1 044,5	583,6	4 250,9	1 938,9	2 184,4	530,7	508,1	233,1
	IV	4 440,3	2 331,3	1 279,6	674,3	6 174,7	2 905,5	2 518,8	572,1	993,6	433,7
1981	I	3 938,7	2 163,1	994,1	552,9	4 370,1	2 026,2				
	II	3 868,3	2 042,8	1 012,7	563,0	5 150,4	2 159,5				
	III			1 153,0	608,1						
1980	J	1 554,6	865,4	423,7	209,3	1 768,3	943,4	462,6	127,5	158,4	61,6
	J	1 661,6	906,4	454,6	248,2	1 466,1	659,5	920,0	228,8	143,6	58,7
	A	1 244,8	639,3	271,6	148,3	1 339,1	629,7	626,3	127,1	163,8	69,8
	S	1 608,0	887,3	318,3	187,1	1 445,7	649,7	638,1	174,8	200,7	104,6
	O	1 596,9	891,4	434,0	229,0	1 793,9	892,9	806,2	210,5	224,7	112,8
	N	1 450,9	781,2	412,3	213,7	1 644,0	812,7	757,0	171,2	317,8	147,6
	D	1 392,5	658,7	433,3	231,6	2 736,8	1 199,9	955,6	190,4	451,1	173,3
1981	J	1 145,4	636,5	322,4	169,6	1 210,3	609,7	601,1	106,6		
	F	1 313,8	719,0	324,6	184,9	1 511,5	629,6				
	M	1 479,5	807,6	365,7	208,5	1 648,3	786,9				
	A	1 400,0	759,7	396,5	216,9	1 513,6	656,3				
	M	1 187,6	620,5	382,0	203,7	1 771,2	759,6				
	J	1 280,7	662,6	374,5	187,5	1 865,6	743,6				
	J	1 288,0	684,2			2 180,2	814,2				
	A	1 033,4	518,3								
S											
O											

TRENDS IN TRADE
of main non-EC countries

Value in Mio USD

Period Période	Poland Pologne		Czechoslovakia Tchécoslovaquie		Rep. of South Africa Rép. d'Afrique du Sud		United States États-Unis		Canada		
	World	EUR 10	Monde	EUR 10	World	EUR 10	Monde	EUR 10	World	EUR 10	
import											
fob											
1979	III	4 097,3	865,4	3 475,4	415,7	2 119,9	1 143,9	53 244,1	8 635,3	13 165,2	1 214,9
	IV	5 634,1	1 124,5	4 399,9	665,2	2 229,0	1 253,6	57 864,0	9 250,4	14 204,4	1 183,3
1980	I	3 695,1	781,8	3 388,3	434,2	3 717,6	1 392,0	61 983,5	9 462,1	14 453,3	1 231,4
	II	4 875,0	996,5	3 940,2	511,3	5 001,6	1 678,7	61 000,8	9 509,0	15 198,2	1 278,9
	III	4 497,4	774,7	3 719,3	446,5	5 621,3	2 042,4	57 308,7	8 873,3	13 441,1	1 112,0
	IV	5 587,5	1 114,7	4 484,0	669,8	5 819,7	2 006,2	61 073,4	8 877,3	15 528,8	1 109,0
1981	I	3 739,6	664,4	3 574,1	424,6	5 025,0		65 016,4	9 658,8	15 732,7	1 179,3
	II	4 301,8	733,2	4 142,0	479,1	5 591,0		66 695,3	10 557,1	18 087,2	1 327,8
	III										
1980	J	1 664,5	314,6	1 611,3	222,6	1 516,8	576,0	20 593,9	3 003,7	4 962,8	456,2
	J	1 623,6	258,1	1 167,6	135,7	1 963,7	698,7	19 376,2	3 073,8	4 761,2	424,2
	A	1 391,9	253,4	1 104,8	123,5	1 778,3	708,0	18 862,1	2 927,7	4 116,2	358,5
	S	1 481,9	263,2	1 446,9	187,3	1 879,7	635,6	19 070,4	2 871,8	4 563,7	329,3
	O	1 496,8	252,0	1 137,5	131,6	2 066,4	692,7	20 246,4	2 995,6	5 769,2	401,7
	N	1 357,4	275,0	1 159,6	150,6	1 920,4	680,2	19 526,1	2 779,2	5 007,8	360,7
	D	2 733,3	587,7	2 186,9	387,6	1 832,9	633,3	21 300,9	3 102,5	4 751,8	346,6
1981	J	709,4	112,7	738,3	66,9	1 817,6	706,4	22 558,8	3 175,3	4 988,5	365,6
	F	1 429,1	239,4	1 142,1	125,9	1 834,7	570,6	21 109,6	2 986,8	4 978,5	366,9
	M	1 601,1	312,3	1 693,7	231,8	1 709,0		21 348,0	3 496,7	5 765,7	446,8
	A	1 410,2	286,6	1 292,6	156,8	1 721,0		22 747,4	3 568,2	5 962,0	473,7
	M	1 416,3	197,8	1 327,8	111,6	2 102,0		21 434,4	3 407,1	5 855,0	407,7
	J	1 475,3	248,8	1 521,6	210,7	1 768,0		22 513,5	3 581,8	6 270,2	446,4
	J	1 311,7	161,4	1 192,2	93,9	1 904,0		20 327,7	3 622,3	5 400,1	428,1
	A			1 127,3	112,0					4 671,1	391,2
	S										
	O										
export											
1979	III	3 627,8	825,0	3 379,0	438,4	4 870,4	1 673,5	44 680,8	10 337,8	13 654,3	1 687,4
	IV	4 688,1	964,9	4 076,9	566,7	5 473,1	2 020,9	51 588,1	12 605,5	15 346,6	1 786,7
1980	I	4 097,2	970,1	3 468,8	497,2	6 450,5	1 150,4	53 016,7	14 511,4	15 666,4	2 022,7
	II	4 547,3	979,5	4 150,4	551,0	5 751,2	1 196,9	56 591,3	14 723,3	16 004,2	2 100,7
	III	3 868,0	845,7	3 766,4	501,2	6 900,0	1 221,3	52 988,9	12 276,0	15 103,5	1 880,6
	IV	4 287,2	841,6	4 578,8	676,9	6 581,1	1 148,5	58 108,1	13 090,3	17 165,7	2 098,5
1981	I	3 226,2	645,8	3 732,8	484,7	5 824,0		59 737,8	13 927,2	16 752,4	1 888,7
	II	3 915,0	722,3	4 160,3	482,5	5 115,0		60 761,8	13 339,7	18 293,2	1 867,2
	III										
1980	J	1 767,4	354,5	1 813,8	240,4	1 934,6	353,4	18 674,8	4 615,7	5 673,7	745,8
	J	1 321,7	282,8	1 066,9	138,4	2 441,7	429,1	17 213,8	4 128,7	5 160,8	729,7
	A	1 105,6	229,8	977,9	147,7	2 257,7	445,9	17 946,1	4 171,3	4 686,3	624,4
	S	1 440,7	333,1	1 721,6	215,1	2 199,5	346,3	17 829,0	3 976,0	5 256,4	526,5
	O	1 218,2	258,7	1 145,6	169,4	2 393,8	439,6	19 948,9	4 505,9	6 036,7	739,7
	N	1 266,0	244,5	1 329,0	219,5	2 249,6	374,0	18 614,0	4 142,9	5 762,1	689,7
	D	1 803,0	338,4	2 104,2	288,0	1 938,7	334,9	19 545,2	4 441,5	5 366,9	669,1
1981	J	653,2	133,2	597,2	93,5	2 141,7	408,6	17 964,0	4 140,3	5 636,6	654,3
	F	1 059,2	223,0	1 199,8	143,6	1 740,3	249,9	18 845,3	4 353,3	5 254,0	557,9
	M	1 513,8	289,6	1 935,8	247,6	1 931,0		22 928,5	5 433,6	5 861,8	676,5
	A	1 156,2	215,6	1 137,0	135,1	1 628,0		20 511,5	4 616,4	5 811,9	676,4
	M	1 225,5	239,3	1 239,8	117,9	1 707,0		19 988,8	4 531,5	5 977,1	600,8
	J	1 533,3	267,4	1 783,5	229,5	1 780,0		20 261,5	4 191,8	6 504,2	590,0
	J	1 002,3	177,6	1 112,4	102,1	1 653,0		18 569,0	3 954,4	5 332,3	547,2
	A			1 012,4	106,7			17 766,4	3 776,3	4 830,5	468,7
	S										
	O										

EVOLUTION DU COMMERCE
des principaux pays tiers

Valeurs en Mio USD

Period Période	Israel Israël		Japan Japon		T'ai-wan Taiwan		Hong-Kong		Australia Australie		
	World	EUR 10	Monde	EUR 10	World	EUR 10	Monde	EUR 10	World	EUR 10	
import											
fob											
1979	III	1 908,7	681,5	29 186,4	2 069,0	3 973,1	372,7	4 448,0	652,0	4 120,3	1 005,2
	IV	2 014,7	699,8	32 233,2	1 896,8	4 064,0	394,6	4 941,0	648,0	4 429,3	1 034,6
1980	I	2 096,9	625,4	33 230,7	1 837,3	4 478,4	413,9	4 899,3	637,1	4 849,0	1 131,4
	II	1 503,1	621,0	36 442,0	1 936,5	5 097,7	400,8	5 619,1	681,1	4 666,1	1 092,3
	III	1 978,9	668,0	34 401,7	1 892,4	5 227,6	413,7	5 657,0	661,4	5 367,7	1 138,3
	IV	2 045,2	789,0	36 447,6	2 201,7	4 915,4		6 227,4	720,6	5 323,5	1 133,2
1981	I	2 030,9	685,4	36 694,0	2 203,9			5 900,1	670,1	5 389,1	1 040,9
	II	2 043,3	716,7	36 339,7	2 035,8			6 334,2	731,3	5 807,0	1 123,3
	III	1 872,4	649,1	33 987,0	2 018,9						
1980	J	592,7	206,2	12 035,7	662,3	1 713,7	117,4	1 789,8	214,5	1 607,6	379,8
	J	700,2	228,4	12 427,2	700,5	1 867,0	165,9	1 861,0	220,7	1 843,1	375,7
	A	623,1	209,1	11 198,6	629,2	1 791,4	125,6	1 905,3	236,9	1 634,0	324,0
	S	655,6	230,5	10 775,9	562,7	1 569,2	122,2	1 890,7	203,7	1 890,6	438,6
	O	705,1	236,9	12 207,8	707,7	1 622,4	122,9	1 900,3	234,9	2 037,8	396,1
	N	632,0	273,9	11 354,1	691,7	1 642,0		2 127,1	264,3	1 487,8	337,2
	D	708,1	278,2	12 885,7	802,3	1 651,0		2 200,0	221,4	1 797,9	399,9
	J	661,7	222,1	11 948,0	759,2	1 556,0		2 058,9	224,0	1 660,3	358,9
	F	638,3	188,1	11 815,3	637,8			1 710,6	198,8	1 874,3	295,1
	M	730,9	275,5	12 930,7	806,9			2 130,6	247,4	1 854,5	386,9
1981	A	715,3	259,4	12 406,6	590,0			2 123,9	263,2	1 966,0	432,1
	M	695,8	233,3	12 640,4	671,2			2 152,4	257,8	1 851,6	348,2
	J	632,2	224,0	11 292,7	774,6			2 057,9	210,4	1 989,4	343,0
	J	653,3	233,0	12 099,8	768,6			2 149,0		2 196,1	469,6
	A	592,8	193,6	11 046,0	627,8					2 041,9	368,3
	S	626,3	222,5	10 841,2	622,5						
	O	631,7	200,3								
export											
1979	III	1 021,4	356,5	26 556,2	3 391,3	4 520,9	565,1	4 367,0	994,0	4 604,3	638,2
	IV	1 341,0	565,5	28 366,3	3 630,2	4 341,1	576,3	4 235,0	1 111,0	5 380,7	751,0
1980	I	1 519,7	654,0	27 298,0	3 608,5	4 504,3	658,3	3 999,2	969,4	5 528,3	863,6
	II	1 303,3	538,2	31 554,3	4 449,2	4 851,6	702,2	4 985,4	1 084,0	5 580,4	793,9
	III	1 114,1	424,0	33 547,9	4 638,2	5 205,5	721,8	5 403,8	1 119,8	5 316,7	686,2
	IV	1 602,9	560,5	37 489,9	4 814,0	5 211,1		5 335,4	1 213,6	5 687,1	670,2
1981	I	1 486,6	565,8	35 564,6	4 789,4			4 865,1	951,9	5 517,8	617,7
	II	1 332,0	455,6	38 248,4	4 884,5			5 415,6	966,2	5 778,0	761,1
	III	1 227,6	374,4	38 578,3	4 532,8						
1980	J	457,5	189,0	11 012,3	1 835,7	1 682,1	242,5	1 718,1	384,2	2 074,7	287,3
	J	433,3	154,3	11 454,5	1 537,9	1 679,1	238,4	1 727,5	367,7	1 951,9	276,2
	A	306,8	131,3	10 401,9	1 426,3	1 686,4	237,6	1 910,5	412,3	1 724,5	213,0
	S	374,0	138,4	11 691,5	1 674,0	1 840,0	245,8	1 765,8	339,7	1 640,3	197,0
	O	526,3	188,6	11 904,5	1 518,6	1 676,1	215,5	1 788,4	378,6	1 966,2	251,2
	N	418,7	164,4	11 127,5	1 422,5	1 714,0		1 720,1	388,3	1 864,4	226,6
	D	657,9	207,5	14 457,9	1 872,9	1 821,0		1 826,9	446,8	1 856,5	192,4
	J	418,7	166,9	9 466,3	1 295,3	1 617,0		1 864,0	382,2	1 971,3	241,8
	F	493,7	184,1	12 118,2	1 639,3			1 281,5	226,4	1 832,7	167,0
	M	574,2	214,8	13 980,1	1 854,8			1 719,6	343,3	1 713,8	208,9
1981	A	471,6	164,2	12 846,8	1 586,8			1 708,4	306,6	1 916,2	264,9
	M	413,3	160,9	12 641,2	1 830,9			1 888,8	335,2	1 983,5	258,0
	J	447,1	130,5	12 760,4	1 466,8			1 818,4	324,4	1 878,3	238,2
	J	481,3	132,8	13 618,3	1 640,3			1 875,0		1 717,4	217,3
	A	353,9	114,7	11 793,2	1 303,4					1 931,8	175,2
	S	392,4	126,9	13 166,8	1 589,1						
	O	427,4	142,3								

CONVERSION RATES
Member States of the EC
and the United States ¹⁾

TAUX DE CONVERSION
Etats membres de la CE
et Etats-Unis ¹⁾

Period Période	Deutschland	France	Italie	Nederland	Belg.-Lux.	United Kingdom	Ireland	Danmark	Ελλάδα	United States
	1 000 DM = ... ECU	1 000 FF = ... ECU	1 000 LIT = ... ECU	1 000 HFL = ... ECU	1 000 BFR = ... ECU	1 000 UKL = ... ECU	1 000 IRL = ... ECU	1 000 DKR = ... ECU	1 000 ΔPX = ... ECU	1 000 USD = ... ECU
1958	236,095	2,38095	1,600	263,158	20,044	2 800,000		144,778	33,333	1 000,000
1959	↓	2,02550	↓	↓	20,016	↓	↓	↓	↓	↓
1960	247,827	202,550	↓	274,092	20,000	↓	↓	↓	↓	↓
1961	250,000	↓	↓	276,243	↓	↓	↓	↓	↓	↓
1962	↓	↓	↓	↓	↓	↓	↓	↓	↓	↓
1963	↓	↓	↓	↓	↓	↓	↓	↓	↓	↓
1964	↓	↓	↓	↓	↓	↓	↓	↓	↓	↓
1965	↓	↓	↓	↓	↓	↓	↓	↓	↓	↓
1966	↓	↓	↓	↓	↓	↓	↓	↓	↓	↓
1967	↓	↓	↓	↓	↓	↓	↓	↓	↓	↓
1968	↓	↓	↓	↓	↓	2 744,855	↓	143,395	↓	↓
1969	253,902	193,230	↓	↓	↓	2 400,000	↓	133,333	↓	↓
1970	273,224	180,044	↓	↓	↓	↓	↓	↓	↓	↓
1971	274,299	173,246	1,545	273,411	19,659	2 333,270	↓	128,988	31,814	954,417
1972	279,579	176,767	1,528	277,785	20,259	2 227,464	↓	128,385	29,715	891,440
1973	305,209	182,891	1,396	291,670	20,920	1 990,759	↓	134,844	27,062	811,866
1974	324,305	174,403	1,289	312,281	21,552	1 961,542	↓	137,755	27,948	838,434
1975	327,934	187,997	1,235	318,989	21,945	1 785,631	↓	140,397	25,004	805,951
1976	355,183	187,096	1,075	338,392	23,167	1 608,809	↓	147,890	24,459	894,414
1977	377,599	178,378	0,993	357,130	24,460	1 529,751	↓	145,865	23,790	876,332
1978	391,252	174,217	0,925	363,112	24,963	1 506,142	↓	142,462	21,375	784,720
1979	398,268	171,543	0,878	363,816	24,897	1 547,051	1 493,694	138,714	19,695	729,581
1980	396,164	170,388	0,841	362,283	24,632	1 670,880	1 479,297	127,757	16,857	718,221
1979										
I	398,121	173,046	0,880	368,707	25,222	1 488,627		143,239	20,245	738,503
II	396,071	171,554	0,886	363,482	24,785	1 562,288	1 502,849	139,819	20,185	750,616
III	396,190	169,945	0,881	360,312	24,721	1 607,270	1 491,487	137,454	19,548	719,859
IV	402,692	171,680	0,867	362,905	24,865	1 534,618	1 492,513	134,696	18,888	711,739
1980										
I	400,152	171,048	0,861	363,376	24,667	1 597,549	1 481,122	128,189	18,061	708,657
II	397,562	171,911	0,846	361,911	24,779	1 643,526	1 482,202	127,603	17,718	718,866
III	395,950	170,618	0,833	363,251	24,731	1 673,534	1 490,209	127,972	16,277	702,627
IV	391,115	169,010	0,825	360,529	24,356	1 779,081	1 463,510	127,244	16,571	745,129
1981										
I	389,325	167,137	0,811	355,633	24,032	1 872,891	1 439,501	125,541	16,272	811,116
II	394,415	165,736	0,792	354,991	24,141	1 864,962	1 441,535	125,393	16,173	896,789
III	398,406	169,910	0,797	358,661	24,349	1 778,676	1 453,871	126,953	16,266	968,120
1980										
J	401,849	171,520	0,861	363,979	24,737	1 569,009	1 484,988	128,679	17,989	692,737
F	400,141	170,736	0,864	363,003	24,646	1 600,943	1 480,420	128,190	17,936	699,105
M	398,400	170,866	0,857	363,119	24,615	1 625,068	1 477,786	127,680	18,241	736,448
A	396,904	171,141	0,850	361,588	24,715	1 645,839	1 482,712	127,384	17,493	742,462
M	398,183	170,607	0,846	361,586	24,788	1 642,484	1 478,861	127,372	16,511	713,119
J	397,627	170,921	0,842	362,512	24,832	1 642,268	1 484,748	128,024	16,218	702,721
J	397,347	171,202	0,835	363,280	24,829	1 646,568	1 491,086	128,304	16,109	694,097
A	395,379	170,634	0,835	363,150	24,728	1 677,278	1 492,174	127,887	16,319	707,704
S	395,041	169,997	0,831	363,314	24,633	1 699,001	1 487,420	127,707	16,415	706,864
O	392,325	169,723	0,827	361,698	24,483	1 745,055	1 474,924	127,436	16,627	721,959
N	390,416	168,668	0,824	360,240	24,309	1 795,629	1 459,236	127,018	16,677	748,873
D	390,430	168,537	0,823	359,483	24,259	1 802,887	1 454,818	127,250	16,403	769,687
1981										
J	387,499	167,624	0,816	356,538	24,101	1 870,410	1 445,385	125,952	16,426	777,454
F	386,819	166,866	0,813	354,841	23,990	1 902,363	1 436,286	125,474	16,240	828,741
M	393,411	166,919	0,804	355,492	24,003	1 849,184	1 436,839	125,211	16,176	829,346
A	394,213	166,822	0,791	355,331	24,103	1 855,095	1 439,491	125,221	16,159	851,375
M	393,937	164,536	0,792	354,355	24,147	1 887,501	1 440,791	125,237	16,180	903,473
J	395,041	165,803	0,793	355,244	24,172	1 854,317	1 444,158	125,700	16,179	938,174
J	396,534	166,863	0,797	356,452	24,218	1 813,796	1 446,533	126,490	16,225	967,558
A	397,174	166,086	0,798	357,644	24,300	1 808,367	1 450,916	126,377	16,228	993,098
S	401,576	167,753	0,797	361,988	24,536	1 717,003	1 464,485	127,999	16,347	945,984
O	409,499	163,905	0,773	370,656	24,504	1 698,061	1 455,591	127,597	16,266	920,980
N	409,182	162,205	0,765	373,083	24,379	1 731,770	1 449,536	127,113	16,176	910,283
1980										
J	401,849	171,520	0,861	363,979	24,737	1 569,009	1 484,988	128,679	17,989	692,737
J-F	401,014	171,136	0,862	363,502	24,692	1 584,445	1 482,753	128,439	17,958	695,831
J-M	400,152	171,048	0,861	363,376	24,667	1 597,549	1 481,122	128,189	18,061	708,657
J-A	399,374	171,070	0,858	362,949	24,678	1 608,788	1 481,499	127,997	17,910	716,425
J-M	399,154	170,984	0,856	362,697	24,699	1 614,898	1 481,012	127,881	17,615	715,814
J-J	398,894	170,973	0,854	362,666	24,721	1 619,470	1 481,644	127,905	17,347	713,562
J-J	398,653	171,009	0,851	362,762	24,738	1 623,651	1 483,114	127,967	17,130	710,444
J-A	398,240	170,962	0,849	362,810	24,737	1 630,167	1 484,241	127,957	17,020	710,101
J-S	397,867	170,850	0,846	362,868	24,725	1 637,849	1 484,607	127,928	16,945	709,723
J-O	397,260	170,728	0,844	362,742	24,698	1 648,788	1 483,556	127,875	16,909	711,025
J-N	396,665	170,549	0,842	362,562	24,664	1 660,443	1 481,438	127,801	16,893	714,122
J-D	396,164	170,388	0,841	362,283	24,632	1 670,880	1 479,297	127,757	16,857	718,221
1981										
J	387,499	167,624	0,816	356,538	24,101	1 870,410	1 445,385	125,952	16,426	777,454
J-F	387,168	167,253	0,814	355,709	24,047	1 885,864	1 440,933	125,718	16,328	801,655
J-M	389,325	167,137	0,811	355,633	24,032	1 872,891	1 439,501	125,541	16,272	811,116
J-A	390,492	167,061	0,806	355,561	24,049	1 868,572	1 439,499	125,463	16,243	820,459
J-M	391,129	166,584	0,803	355,336	24,067	1 872,070	1 439,740	125,421	16,231	834,752
J-J	391,791	166,451	0,802	355,319	24,085	1 869,016	1 440,493	125,469	16,222	850,760
J-J	392,531	166,515	0,801	355,497	24,106	1 860,095	1 441,441	125,628	16,223	867,258
J-A	393,110	166,461	0,800	355,767	24,130	1 853,427	1 442,625	125,722	16,223	881,298
J-S	394,076	166,611	0,800	356,480	24,177	1 836,443	1 445,137	125,983	16,238	888,368
J-O	395,631	166,324	0,797	357,907	24,210	1 820,970	1 446,219	126,149	16,241	891,663
J-N	396,821	165,943	0,794	359,230	24,226	1 812,520	1 446,519	126,236	16,235	893,312

¹⁾ The ECU is a "basket" unit, based on a certain quantity of each Community currency, weighted on the basis of the 5 years (1969-1973) average of the gross national product (GNP) and of the intra-Community trade of each Member State. This weighting also takes account, for each currency, of the share of the country concerned in the short-term monetary support between the central banks of the Community (cf. OJ L 327 of 19.12.1975, p. 4).

¹⁾ L'ÉCU est une unité de type « panier », basée sur une certaine quantité de chacune des monnaies communautaires, selon une pondération qui fait intervenir la moyenne sur 5 ans (1969-1973) du produit national brut et du commerce intra-communautaire de chaque Etat membre. Cette pondération tient également compte, pour chaque monnaie de la part du pays concerné dans le soutien monétaire à court terme entre banques centrales de la Communauté (cf. JO n° L 327 du 19.12.1975, p. 4).

CONVERSION RATES
Other countries

TAUX DE CONVERSION.
Autres pays

Countries	National currency unit Unité nationale	Equivalent in dollars Équivalent en dollars						Pays
		1974	1975	1976	1977	1978	1979	
Iceland	1 000 Kroner	10,005	6,506	5,489	5,028	3,689	2,836	Islande
Norway	1 000 Kroner	180,515	191,318	183,268	187,846	190,756	197,468	Norvège
Sweden	1 000 Kroner	225,256	240,836	229,574	223,135	221,312	233,258	Suède
Finland	1 000 Markkaa	264,985	271,835	258,772	248,176	242,878	256,720	Finlande
Switzerland	1 000 Fr. suisses	335,649	387,402	400,064	416,060	559,284	601,431	Suisse
Austria	1 000 Schillinge	53,496	57,415	55,741	60,507	68,861	74,806	Autriche
Portugal	1 000 Escudos	39,358	39,134	33,087	26,125	22,758	20,440	Portugal
Spain	1 000 Gold Pesetas	17,330	17,419	14,947	13,164	13,044	14,898	Espagne
Malta	1 000 Malt. Pounds	2 594,700	2 620,200	2 353,400	2 368,800	2 597,400	2 791,100	Malte
Yugoslavia	1 000 Dinara	62,842	57,518	54,966	54,651	53,637	52,643	Yougoslavie
Greece	1 000 Drachmi	33,333	30,972	27,339	27,141	27,287	26,998	Grèce
Turkey	1 000 Lires	71,803	69,242	62,294	55,549	41,183	32,177	Turquie
Soviet Union ²⁾	1 000 Rublei	1 321,500	1 386,200	1 326,398	1 357,126	1 463,374	1 525,790	Union soviétique ²⁾
German Dem. Rep. ²⁾	1 000 Valuta Mark	287,356	→	→	→	→	→	Rép. dém. allemande ²⁾
Poland ²⁾	1 000 Zloty	301,000	→	→	→	297,329	323,755	Pologne ²⁾
Czechoslovakia ²⁾	1 000 Kroner	171,218	179,044	173,319	176,926	184,515	188,193	Tchécoslovaquie ²⁾
Hungary ²⁾	1 000 Forint	109,315	116,683	24,054	24,419	26,305	28,109	Hongrie ²⁾
Romania ²⁾	1 000 Lei	201,207	→	→	→	219,350	223,710	Roumanie ²⁾
Bulgaria ²⁾	1 000 Lev	1 030,928	1 032,972	1 035,064	1 054,630	1 125,510	1 156,545	Bulgarie ²⁾
Morocco	1 000 Dirham	228,843	246,761	226,280	222,054	239,998	256,469	Maroc
Algeria	1 000 Dinars	239,189	253,203	240,165	241,150	252,150	259,518	Algérie
Tunisia	1 000 Dinars	2 290,951	2 485,707	2 332,090	2 331,002	2 402,691	2 460,025	Tunisie
Libya	1 000 Pounds	3 377,800	→	→	→	→	→	Libye
Egypt	1 000 Pounds	2 555,600	→	→	→	→	1 428,600	Égypte
Nigeria	1 000 Naira	1 588,100	1 624,800	1 595,900	1 551,400	1 574,500	1 659,100	Nigeria
Rep. of South Africa	1 000 Rands	1 472,200	1 366,300	1 150,000	→	→	1 188,100	Rép. d'Afrique du Sud
Canada	1 000 Canad. \$	1 022,599	983,091	1 014,199	940,291	876,655	853,679	Canada
Mexico	1 000 Pesos	80,000	80,013	64,826	44,301	43,923	43,850	Mexique
El Salvador	1 000 Colones	400,000	→	→	→	→	→	El Salvador
Nicaragua	1 000 Cordobas	142,590	142,322	→	→	→	108,031	Nicaragua
Costa Rica	1 000 Colones	126,103	116,686	→	→	→	→	Costa Rica
Cuba ²⁾	1 000 Pesos	1 189,565	1 247,600	1 326,400	1 217,498	1 311,030	→	Cuba ²⁾
Bahamas	1 000 Baham. \$	1 000,000	→	→	→	→	→	Bahamas
Trinidad and Tobago	1 000 TT \$	487,068	460,893	410,240	416,667	→	→	Trinité et Tobago
Netherlands Antilles	1 000 N.A. FL.	555,556	→	→	→	→	→	Antilles néerlandaises
Colombia	1 000 Pesos	36,888	32,049	28,591	27,083	25,476	23,481	Colombie
Venezuela	1 000 Bolívares	233,383	233,372	233,106	232,964	→	→	Venezuela
Ecuador	1 000 Sucres	40,000	→	→	→	→	→	Équateur
Peru	1 000 Soles	25,840	24,510	17,388	11,932	6,396	4,453	Pérou
Brazil	1 000 Cruzeiros	147,275	123,01	93,677	70,701	55,340	37,099	Brésil
Chile	1 000 Pesos	1 686,341	192,567	75,341	46,449	31,590	26,849	Chili
Bolivia	1 000 Pesos	50,000	→	→	→	→	48,188	Bolivie
Uruguay	1 000 Pesos	822,368	434,972	294,551	210,526	163,265	126,295	Uruguay
Argentina	1 000 Pesos	112,360	27,322	7,143	2,453	1,257	0,759	Argentine
Lebanon	1 000 Pounds	429,590	432,994	344,388	325,839	338,364	308,375	Liban
Syria	1 000 Pounds	268,637	270,270	257,235	253,165	→	→	Syrie
Iraq	1 000 Dinars	3 386,200	→	→	→	→	→	Irak
Iran	1 000 Rials	14,787	14,784	14,241	14,161	14,189	→	Iran
Israel	1 000 Pounds	2 222,222	1 564,945	1 253,133	956,023	572,410	393,082	Israël
Saudi Arabia	1 000 Riyals	281,690	284,285	283,286	283,680	294,152	297,548	Arabie Saoudite
Kuwait	1 000 Dinars	3 410,400	3 448,300	3 420,300	3 489,800	3 636,200	3 620,300	Koweït
Bahrain	1 000 Dinars	2 533,300	2 528,400	2 527,800	2 527,500	2 580,900	2 621,400	Bahrein
Pakistan	1 000 Rupees	100,695	→	→	→	→	→	Pakistan
India	1 000 Rupees	123,426	119,389	111,607	114,430	122,055	123,062	Inde
Bangladesh	1 000 Taka	123,259	83,202	65,159	65,041	66,596	64,300	Bangla Desh
Sri Lanka	1 000 Rupees	150,399	141,844	118,217	109,254	64,070	64,230	Sri Lanka
Thailand	1 000 Bahts	49,080	49,070	49,020	→	49,174	48,974	Thaïlande
Indonesia	1 000 Rupiahs	2,410	→	→	→	2,262	1,605	Indonésie
Malaysia	1 000 Malays. \$	415,438	416,389	393,453	406,289	431,779	456,955	Malaysia
Singapore	1 000 Singap. \$	410,357	421,710	404,727	409,937	439,754	459,855	Singapour
Philippines	1 000 Pesos	147,317	137,971	134,403	135,084	135,763	135,545	Philippines
South Korea	1 000 Won	2,464	2,066	→	→	→	→	Corée du Sud
Japan	1 000 Yen	3,430	3,369	3,372	3,724	4,751	4,563	Japon
Taiwan	1 000 NT \$	26,316	→	→	→	29,988	→	T'ai-wan
Hong Kong ²⁾	1 000 H.K. ²⁾	198,376	201,820	205,163	214,720	213,316	199,622	Hong Kong ²⁾
Australia	1 000 Austral. \$	1 440,800	1 310,200	1 225,200	1 109,000	1 144,700	1 117,900	Australie
New Zealand	1 000 New Z. \$	1 401,100	1 214,600	996,400	970,800	1 037,800	1 022,900	Nouvelle-Zélande

Source : International Financial Statistics.

1) Conversion rates as used by the Statistical Office of the United Nations.
(Weighted averages if the rates are different for imports and exports).

2) Taux de conversions utilisés par l'Office Statistique des Nations unies.
(Moyennes pondérées s'il existe des taux différents pour les importations et les exportations.)

Geonomenklatur 1981

EUROPA

Fællesskabet

	Zone	
001	Frankrig	1010
002	Belgien og Luxembourg	1010
003	Nederlandene	1010
004	Forbundsrepublikken Tyskland	1010
005	Italien	1010
006	Det forenede Kongerige	1010
007	Irland	1010
008	Danmark	1010
009	Grækenland	1010

Øvrige Europa

024	Island	1021
025	Færøerne	1022
028	Norge	1021
030	Sverige	1021
032	Finland	1021
036	Schweiz	1021
038	Østrig	1021
040	Portugal	1021
042	Spanien	1022
043	Andorra	1022
044	Gibraltar	1022
045	Vatikanstaten	1022
046	Malta	1022
048	Jugoslavien	1022
052	Tyrkiet	1022
056	Sovjetunionen	1041
058	Den tyske demokratiske Republik	1041
060	Polen	1041
062	Tjækkoslovakiet	1041
064	Ungarn	1041
066	Rumænien	1041
068	Bulgarien	1041
070	Albanien	1041

AFRIKA

Nordafrika

202	De kanariske Øer	1038
204	Marokko	1038
205	Ceuta og Melilla	1038
208	Algeriet	1038
212	Tunesien	1038
216	Libyen	1038
220	Ægypten	1038
224	Sudan	1031

Vestafrika

228	Mauretanien	1031
232	Mali	1031
236	Øvre Volta	1031
240	Niger	1031
244	Tchad	1031
247	Den kapverdiske Republik	1031
248	Senegal	1031
252	Gambia	1031
257	Guinea-Bissau	1031
260	Guinea	1031
264	Sierra Leone	1031
268	Liberia	1031
272	Elfenbenskysten	1031
276	Ghana	1031
280	Togo	1031
284	Benin	1031
288	Nigeria	1031

Central-, Øst- og Sydafrika

302	Cameroun	1031
306	Det centralafrikanske Republik	1031
310	Ækvatorialguinea	1031
311	São Tomé og Príncipe	1031
314	Gabon	1031
318	Congo	1031
322	Zaire	1031
324	Rwanda	1031
328	Burundi	1031
329	St. Helena og tilhørende områder	1033
330	Angola	1038
334	Etiopien	1031
338	Djibouti	1031
342	Somalia	1031
346	Kenya	1031
350	Uganda	1031

	Zone	
352	Tanzania	1031
355	Seychellerne og tilhørende områder	1031
357	Britiske områder i Det indiske Ocean	1033
366	Mozambique	1038
370	Madagascar	1031
372	Réunion	1032
373	Mauritius	1031
375	Comorerne	1031
377	Mayotte	1032
378	Zambia	1031
382	Zimbabwe (tidligere Rhodesia)	1038
386	Malawi	1031
390	Den sydafrikanske Republik og Namibia	1028
391	Botswana	1031
393	Swaziland	1031
395	Lesotho	1031

AMERIKA

Nordamerika

400	USA	1023
404	Canada	1023
406	Grønland	1032
408	St. Pierre og Miquelon	1032

Mellem- og Sydamerika

412	Mexico	1038
413	Bermudaøerne	1033
416	Guatemala	1038
421	Belize	1033
424	Honduras	1038
428	El Salvador	1038
432	Nicaragua	1038
436	Costa Rica	1038
442	Panama (herunder den tidligere (Kanalzone)	1038
448	Cuba	1048
451	Vestindien	1033
452	Haiti	1038
453	Bahamaøerne	1031
454	Turks- og Caicosøerne	1033
456	Den dominikanske Republik	1038
457	De amerikanske Jomfruøer	1038
458	Guadeloupe	1032
460	Dominica	1031
462	Martinique	1032
463	Caymanøerne	1033
464	Jamaica	1031
465	St. Lucia	1031
467	St. Vincent	1031
469	Barbados	1031
472	Trinidad og Tobago	1031
473	Grønada	1031
476	De hollandske Antiller	1033
480	Colombia	1038
484	Venezuela	1038
488	Guyana	1031
492	Surinam	1031
496	Fransk Guyana	1032
500	Ecuador	1038
504	Peru	1038
508	Brasilien	1038
512	Chile	1038
516	Bolivia	1038
520	Paraguay	1038
524	Uruguay	1038
528	Argentina	1038
529	Falklandsøerne og tilhørende områder	1033

ASIEN

Nær- og Mellemøsten

600	Cypern	1038
604	Libanon	1038
608	Syrien	1038
612	Irak	1038
616	Iran	1038
624	Israel	1038
628	Jordan	1038
632	Saudi-Arabien	1038
636	Kuwait	1038

	Zone	
640	Bahrein	1038
644	Qatar	1038
647	De forenede arabiske Emirater	1038
649	Oman	1038
652	Nord Yemen	1038
656	Syd Yemen	1038

Øvrige Asien

660	Afghanistan	1038
662	Pakistan	1038
664	Indien	1038
666	Bangladesh	1038
667	Maldiverne	1038
669	Sri Lanka	1038
672	Nepal	1038
675	Bhutan	1038
676	Burma	1038
680	Thailand	1038
684	Laos	1038
690	Vietnam	1048
696	Kamputchea (Cambodia)	1038
700	Indonesien	1038
701	Malaysia	1038
703	Brunei	1033
706	Singapore	1038
708	Philippinerne	1038
716	Mongoliet	1048
720	Kina	1048
724	Nordkorea	1048
728	Sydkorea	1038
732	Japan	1028
736	Taiwan	1038
740	Hongkong	1038
743	Macao	1038

AUSTRALIEN, OCEANIEN OG ANDRE OMRÅDER

800	Australien	1028
801	Papua Ny Guinea	1031
802	Australsk Oceanien	1038
803	Nauru	1038
804	New Zealand	1028
806	Salomonøerne	1031
807	Tuvalu	1031
808	Amerikansk Oceanien	1038
809	Ny Caledonien og tilhørende områder	1033
811	Wallis og Futuna	1033
812	Kiribati	1031
813	Pitcairnøerne	1038
814	New Zealandsk Oceanien	1038
815	Fiji	1031
816	Vanuatu (tidligere Ny Hebriderne)	1038
817	Tonga	1031
819	Vest Samoa	1031
822	Fransk Polynesien	1033
890	Polarområder	1038

I ØVRIGT

950	Proviering og bunking	1090
958	Ikke nærmere angivet land eller område	1090
977	Lande og områder, for hvilke der ikke offentliggøres oplysninger	1090

EUROPA

Gemeinschaft	Zone		Zone		Zone			
001	Frankreich	1010	352	Tansania	1031	640	Bahrain	1038
002	Belgien und Luxemburg	1010	355	Seychellen und zugehörige Gebiete	1031	644	Katar	1038
003	Niederlande	1010	357	Britisches Gebiet im Indischen Ozean	1033	647	Vereinigte Arabische Emirate	1038
004	Bundesrepublik Deutschland	1010	366	Mosambik	1038	649	Oman	1038
005	Italien	1010	370	Madagaskar	1031	652	Nordjemen	1038
006	Vereinigtes Königreich	1010	372	Réunion	1032	656	Südjemen	1038
007	Irland	1010	373	Mauritius	1031	Übrige Länder Asiens		
008	Dänemark	1010	375	Komoren	1031	660	Afghanistan	1038
009	Griechenland	1010	377	Mayotte	1032	662	Pakistan	1038
Übrige Länder Europas			378	Sambia	1031	664	Indien	1038
024	Island	1021	382	Simbabwe (ehem. Rhodesien)	1038	666	Bangladesch	1038
025	Färöer	1022	386	Malawi	1031	667	Malediven	1038
028	Norwegen	1021	390	Republik Südafrika und Namibia	1028	669	Sri Lanka	1038
030	Schweden	1021	391	Botswana	1031	672	Nepal	1038
032	Finnland	1021	393	Swasiland	1031	675	Bhutan	1038
036	Schweiz	1021	395	Lesotho	1031	676	Birma	1038
038	Österreich	1021	AMERIKA			680	Thailand	1038
040	Portugal	1021	Nordamerika			684	Laos	1038
042	Spanien	1022	400	Vereinigte Staaten von Amerika	1023	690	Vietnam	1048
043	Andorra	1022	404	Kanada	1023	696	Kamputschea (Kambodscha)	1038
044	Gibraltar	1022	406	Grönland	1032	700	Indonesien	1038
045	Vatikanstadt	1022	408	St. Pierre und Miquelon	1032	701	Malaysia	1038
046	Malta	1022	Mittel- und Südamerika			703	Brunei	1033
048	Jugoslawien	1022	412	Mexiko	1038	706	Singapur	1038
052	Türkei	1022	413	Bermuda	1033	708	Philippinen	1038
056	Sowjetunion	1041	416	Guatemala	1038	716	Mongolei	1048
058	Deutsche Demokratische Republik	1041	421	Belize	1033	720	China	1048
060	Polen	1041	424	Honduras	1038	724	Nordkorea	1048
062	Tschechoslowakei	1041	428	El Salvador	1038	728	Südkorea	1038
064	Ungarn	1041	432	Nicaragua	1038	732	Japan	1028
066	Rumänien	1041	436	Costa Rica	1038	736	Taiwan	1038
068	Bulgarien	1041	442	Panama (einschl. der ehem. Kanalzone)	1038	740	Hongkong	1038
070	Albanien	1041	448	Kuba	1048	743	Makao	1038
AFRIKA			451	Westindien	1033	AUSTRALIEN, OZEANIEN UND ÜBRIGE GEBIETE		
Nordafrika			452	Haiti	1038	800	Australien	1028
202	Kanarische Inseln	1038	453	Bahamas	1031	801	Papua Neuguinea	1031
204	Marokko	1038	454	Turks- und Caicosinseln	1033	802	Australisch-Ozeanien	1038
205	Ceuta und Melilla	1038	456	Dominikanische Republik	1038	803	Nauru	1038
208	Algerien	1038	457	Amerikanische Jungferninseln	1038	804	Neuseeland	1028
212	Tunesien	1038	458	Guadeloupe	1032	806	Salomonen	1031
216	Libyen	1038	460	Dominica	1031	807	Tuvalu	1031
220	Ägypten	1038	462	Martinique	1032	808	Amerikanisch-Ozeanien	1038
224	Sudan	1031	463	Kaimaninseln	1033	809	Neukaledonien und zugehörige Gebiete	1033
Westafrika			464	Jamaika	1031	811	Wallis und Futuna	1033
228	Mauretanien	1031	465	St. Lucia	1031	812	Kiribati	1031
232	Mali	1031	467	St. Vincent	1031	813	Pitcairn-Inseln	1038
236	Obervolta	1031	469	Barbados	1031	814	Neuseeländisch-Ozeanien	1038
240	Niger	1031	472	Trinidad und Tobago	1031	815	Fidschi	1031
244	Tschad	1031	473	Grenada	1031	816	Wanuatu (ehem. Neue Hebriden)	1038
247	Republik Kap Verde	1031	476	Niederländische Antillen	1033	817	Tonga	1031
248	Senegal	1031	480	Kolumbien	1038	819	Westsamoa	1031
252	Gambia	1031	484	Venezuela	1038	822	Französisch-Polynesien	1033
257	Guinea-Bissau	1031	488	Guayana	1031	890	Polargebiete	1038
260	Guinea	1031	492	Surinam	1031	VERSCHIEDENES		
264	Sierra Leone	1031	496	Französisch-Guayana	1032	950	Schiffs- und Luftfahrzeugbedarf	1090
268	Liberia	1031	500	Ecuador	1038	958	Nicht ermittelte Länder und Gebiete	1090
272	Elfenbeinküste	1031	504	Peru	1038	977	Aus wirtschaftlichen oder militärischen Gründen nicht nachgewiesene Länder und Gebiete	1090
276	Ghana	1031	508	Brasilien	1038			
280	Togo	1031	512	Chile	1038			
284	Benin	1031	516	Bolivien	1038			
288	Nigeria	1031	520	Paraguay	1038			
Zentral-, Ost- und Südafrika			524	Uruguay	1038			
302	Kamerun	1031	528	Argentinien	1038			
306	Zentralafrikanische Republik	1031	529	Falklandinseln und zugehörige Gebiete	1033			
310	Äquatorialguinea	1031	ASIEN					
311	São Tomé und Príncipe	1031	Naher und Mittlerer Osten					
314	Gabun	1031	600	Zypern	1038			
318	Kongo	1031	604	Libanon	1038			
322	Zaire	1031	608	Syrien	1038			
324	Ruanda	1031	612	Irak	1038			
328	Burundi	1031	616	Iran	1038			
329	St. Helena und zugehörige Gebiete	1033	624	Israel	1038			
330	Angola	1038	628	Jordanien	1038			
334	Äthiopien	1031	632	Saudi-Arabien	1038			
338	Dschibuti	1031	636	Kuwait	1038			
342	Somalia	1031						
346	Kenia	1031						
350	Uganda	1031						

Γεωγραφική ονοματολογία 1981

ΕΥΡΩΠΗ

Κοινότητα	Ζώνη
001 Γαλλία	1010
002 Βέλγιο και Λουξεμβούργο	1010
003 Όλλανδία	1010
004 Όμοσπονδιακή Δημοκρατία της Γερμανίας	1010
005 Ίταλία	1010
006 Ήνωμένο Βασίλειο	1010
007 Ίρλανδία	1010
008 Δανία	1010
009 Ελλάδα	1010

Λοιπές Ευρωπαϊκές Χώρες

024 Ίσλανδία	1021
025 Φερόες Νήσοι	1022
028 Νορβηγία	1021
030 Σουηδία	1021
032 Φιλανδία	1021
036 Έλβετία	1021
038 Αυστρία	1021
040 Πορτογαλία	1021
042 Ίσπανία	1022
043 Ανδόρα	1022
044 Γιβραλτάρ	1022
045 Πόλη του Βατικανού	1022
046 Μάλτα	1022
048 Γιουγκοσλαβία	1022
052 Τουρκία	1022
056 Σοβιετική Ένωση	1041
058 Λαϊκή Δημοκρατία της Γερμανίας	1041
060 Πολωνία	1041
062 Τσεχοσλοβακία	1041
064 Ούγγαρια	1041
066 Ρουμανία	1041
068 Βουλγαρία	1041
070 Άλβανία	1041

ΑΦΡΙΚΗ

Βόρειος Αφρική

202 Κανάλιοι Νήσοι	1038
204 Μαρόκο	1038
205 Χέουτα και Μελλάλα	1038
208 Άλγερν	1038
212 Τυνησία	1038
216 Λιβύη	1038
220 Αίγυπτος	1038
224 Σουδάν	1031

Δυτική Αφρική

228 Μαυριτανία	1031
232 Μάλι	1031
236 Άνω Βόλτα	1031
240 Νίγηρ	1031
244 Τσάδ	1031
247 Δημοκρατία του Πράσινου Ακρωτηρίου	1031
248 Σενεγάλη	1031
252 Γάμβια	1031
257 Γουινέα Μπισσάου	1031
260 Γουινέα	1031
264 Σιέρα Λεόνε	1031
268 Λιβερία	1031
272 Άκτι Έλεφαντοστού	1031
276 Γκάνα	1031
280 Τόγκο	1031
284 Μπενίν	1031
288 Νιγηρία	1031

Κεντρική, Ανατολική και Νότιος Αφρική

302 Καμερούν	1031
306 Δημοκρατία Κεντρικής Αφρικής	1031
310 Ίσημερινή Γουινέα	1031
311 Άγιος Θωμάς και Πρίγκιπος	1031
314 Γκαμπόν	1031
318 Κογκό	1031
322 Ζαΐρ	1031
324 Ρουάντα	1031
328 Μπουρούντι	1031
329 Άγια Ελένη και Ξεαρτήσεις	1033
330 Άγκόλα	1038
334 Αιθιοπία	1031
338 Τζιμπουτί	1031
342 Σομαλία	1031
346 Κένυα	1031
350 Ουγκάντα	1031

352 Τανζανία	1031
355 Σεύγκελς και Ξεαρτήσεις	1031
357 Βρετανικό Έδαφος Ίνδικού Ωκεανού	1033
366 Μοζαμβίκη	1038
370 Μαδαγασκάρη	1031
372 Ρεύνιόν	1032
373 Μαυρίκιος	1031
375 Κομόρες	1031
377 Μαγιότ	1032
378 Ζάμπια	1031
382 Ζιμπάμπουε (τέως Ροδεσία)	1038
386 Μαλάουι	1031
390 Δημοκρατία της Αφρικής και της Ναμίμπια	1028
391 Μμποτσουάνα	1031
393 Ζουαζιλάνδη	1031
395 Λεζότο	1031

ΑΜΕΡΙΚΗ

Βόρειος Αμερική

400 Ήνωμένες Πολιτείες της Αμερικής	1023
404 Καναδάς	1023
406 Γροιλανδία	1032
408 Άγιος Πέτρος και Μικελόν	1032

Κεντρική και Νότιος Αμερική

412 Μεξικό	1038
413 Βερμούδες	1033
416 Γουατεμάλα	1038
421 Μπελίζ	1033
424 Όνδουρα	1038
428 Έλ Σαλβαδόρ	1038
432 Νικαράγουα	1038
436 Κόστα Ρίκα	1038
442 Παναμάς	1038
448 Κούβα	1048
451 Δυτικές Ίνδιες	1033
452 Αιτή	1038
453 Μπαχάμες	1031
454 Τέρκς και Κάικος Νήσοι	1033
456 Δομινικανική Δημοκρατία	1038
457 Νήσοι Παρθένες των Ήνωμένων Πολιτειών	1038
458 Γουαδελούπη	1032
460 Δομινίκα	1032
462 Μαρτίνικα	1031
463 Κάουμαν, Νήσοι	1033
464 Ίαμαϊκή	1031
465 Άγια Λουκία	1031
467 Άγιος Βικέντιος	1031
469 Μπαρμπάντος	1031
472 Τρίνιταντ και Τομπάγκο	1031
473 Γρενάδα	1031
476 Όλλανδικές Αντίλλες	1033
480 Κολομβία	1038
484 Βενεζουέλα	1038
488 Γουιάνα	1031
492 Σουρινάμ	1031
496 Γαλλική Γουιάνα	1032
500 Ίσημερινός	1038
504 Περού	1038
508 Βραζιλία	1038
512 Χιλή	1038
516 Βολιβία	1038
520 Παραγουάη	1038
524 Ουραγουάη	1038
528 Αργεντινή	1038
529 Νήσοι Φάκκλαντ και Ξεαρτήσεις	1033

ΑΣΙΑ

Έγγυς και Μέση Ανατολή

600 Κύπρος	1038
604 Λίβανος	1038
608 Συρία	1038
612 Ίράκ	1038
616 Ίράν	1038
624 Ίσραήλ	1038
628 Ίσραήλ	1038
632 Σαουδική Αραβία	1038
636 Κουβέιτ	1038

640 Μπαχρέιν	1038
644 Κατάρ	1038
647 Ήνωμένα Αραβικά Εμιράτα	1038
649 Όμάν	1038
652 Βόρειος Ύεμένη	1038
656 Νότιος Ύεμένη	1038

Λοιπές Ασιατικές Χώρες

660 Αφγανιστάν	1038
662 Πακιστάν	1038
664 Ίνδια	1038
666 Μπανγκλαντές	1038
667 Μαλδίβες	1038
669 Σρί Λάνκα	1038
672 Νεπάλ	1038
675 Μπουτάν	1038
676 Βιρμανία	1038
680 Ταϊλάνδη	1038
684 Λάος	1038
690 Βιετνάμ	1048
696 Καμπούτσα (Καμπότζη)	1038
700 Ίνδονησία	1038
701 Μαλαισία	1038
703 Μπρουνέι	1033
706 Σιγκαπούρη	1038
708 Φιλιππίνες	1038
716 Μογγολία	1048
720 Κίνα	1048
724 Βόρειος Κορέα	1048
728 Νότιος Κορέα	1038
732 Ίαπωνία	1028
736 Ταϊβάν	1038
740 Χόγκ Κόγκ	1038
743 Μακάο	1038

ΑΥΣΤΡΑΛΙΑ, ΩΚΕΑΝΙΑ ΚΑΙ ΆΛΛΑ ΕΔΑΦΗ

800 Αυστραλία	1028
801 Παπούα Νέα Γουινέα	1031
802 Αυστραλιανή Ωκεανία	1038
803 Ναουρού	1038
804 Νέα Ζηλανδία	1028
806 Νήσοι Σολομώντος	1031
807 Τουβαλού	1031
808 Ωκεανία Αμερικανική	1038
809 Νέα Καληδονία και Ξεαρτήσεις	1033
811 Γουάλλις και Φουτουνα Νήσοι	1033
812 Κιριμπάτι Νήσος	1031
813 Νήσοι Πίτκαρν	1038
814 Νεοζηλανδική Ωκεανία	1038
815 Φίτζι	1031
816 Βανουάτου (τέως Νέες Έβριδες)	1038
817 Τόγκα	1031
819 Δυτική Σαμόα	1031
822 Γαλλική Πολυνησία	1033
890 Πολικές Περιοχές	1038

ΔΙΑΦΟΡΑ

950 Έφοδιασμός σκαφών	1090
958 Χώρες και έδαφη μη καθοριζόμενα	1090
977 Χώρες και έδαφη απόρρητα, για έμπορικούς και στρατιωτικούς λόγους	1090

Geonomenclature 1981

EUROPE

Community	Zone	Zone	Zone
001 France	1010	352 Tanzania	1031
002 Belgium and Luxembourg	1010	355 Seychelles and dependencies	1031
003 Netherlands	1010	357 British Indian Ocean Territory	1033
004 Federal Republic of Germany	1010	366 Mozambique	1038
005 Italy	1010	370 Madagascar	1031
006 United Kingdom	1010	372 Réunion	1032
007 Ireland	1010	373 Mauritius	1031
008 Denmark	1010	375 Comoros	1031
009 Greece	1010	377 Mayotte	1032
		378 Zambia	1031
Other European countries		382 Zimbabwe (form. Rhodesia)	1038
024 Iceland	1021	386 Malawi	1031
025 Faroe Islands	1022	390 Republic of South Africa and Namibia	1028
028 Norway	1021	391 Botswana	1031
030 Sweden	1021	393 Swaziland	1031
032 Finland	1021	395 Lesotho	1031
036 Switzerland	1021		
038 Austria	1021		
040 Portugal	1021		
042 Spain	1022		
043 Andorra	1022		
044 Gibraltar	1022		
045 Vatican City State	1022		
046 Malta	1022		
048 Yugoslavia	1022		
052 Turkey	1022		
056 Soviet Union	1041		
058 German Democratic Republic	1041		
060 Poland	1041		
062 Czechoslovakia	1041		
064 Hungary	1041		
066 Romania	1041		
068 Bulgaria	1041		
070 Albania	1041		

AMERICA

North America

400 United States of America	1023
404 Canada	1023
406 Greenland	1032
408 St Pierre and Miquelon	1032

Central and South America

412 Mexico	1038
413 Bermuda	1033
416 Guatemala	1038
421 Belize	1033
424 Honduras	1038
428 El Salvador	1038
432 Nicaragua	1038
436 Costa Rica	1038
442 Panama (incl. the former Canal Zone)	1038
448 Cuba	1048
451 West Indies	1033
452 Haiti	1038
453 Bahamas	1031
454 Turks and Caicos Islands	1033
456 Dominican Republic	1038
457 Virgin Islands of the United States	1038
458 Guadeloupe	1032
460 Dominica	1031
462 Martinique	1032
463 Cayman Islands	1033
464 Jamaica	1031
465 St Lucia	1031
467 St Vincent	1031
469 Barbados	1031
472 Trinidad and Tobago	1031
473 Grenada	1031
476 Netherlands Antilles	1033
480 Colombia	1038
484 Venezuela	1038
488 Guyana	1031
492 Surinam	1031
496 French Guiana	1032
500 Ecuador	1038
504 Peru	1038
508 Brazil	1038
512 Chile	1038
516 Bolivia	1038
520 Paraguay	1038
524 Uruguay	1038
528 Argentina	1038
529 Falklands Islands and dependencies	1033

ASIA

Near and Middle East

600 Cyprus	1038
604 Lebanon	1038
608 Syria	1038
612 Iraq	1038
616 Iran	1038
624 Israel	1038
628 Jordan	1038
632 Saudi Arabia	1038
636 Kuwait	1038

640 Bahrain	1038
644 Qatar	1038
647 United Arab Emirates	1038
649 Oman	1038
652 North Yemen	1038
656 South Yemen	1038

Other Asian countries

660 Afghanistan	1038
662 Pakistan	1038
664 India	1038
666 Bangladesh	1038
667 Maldives	1038
669 Sri Lanka	1038
672 Nepal	1038
675 Bhutan	1038
676 Burma	1038
680 Thailand	1038
684 Laos	1038
690 Vietnam	1048
696 Kampuchea (Cambodia)	1038
700 Indonesia	1038
701 Malaysia	1038
703 Brunei	1033
706 Singapore	1038
708 Philippines	1038
716 Mongolia	1048
720 China	1048
724 North Korea	1048
728 South Korea	1038
732 Japan	1028
736 Taiwan	1038
740 Hong Kong	1038
743 Macao	1038

AUSTRALASIA, OCEANIA AND OTHER TERRITORIES

800 Australia	1028
801 Papua New Guinea	1031
802 Australian Oceania	1038
803 Nauru	1038
804 New Zealand	1028
806 Solomon Islands	1031
807 Tuvalu	1031
808 American Oceania	1038
809 New Caledonia and dependencies	1033
811 Wallis and Futuna Islands	1033
812 Kiribati	1031
813 Pitcairn	1038
814 New Zealand Oceania	1038
815 Fiji	1031
816 Vanuatu (form. New Hebrides)	1038
817 Tonga	1031
819 Western Samoa	1031
822 French Polynesia	1033
890 Polar regions	1038

MISCELLANEOUS

950 Stores and provisions	1090
958 Countries and territories not determined	1090
977 Countries and territories not disclosed for commercial or military reasons	1090

AFRICA

North Africa

202 Canary Islands	1038
204 Morocco	1038
205 Ceuta and Melilla	1038
208 Algeria	1038
212 Tunisia	1038
216 Libya	1038
220 Egypt	1038
224 Sudan	1031

West Africa

228 Mauritania	1031
232 Mali	1031
236 Upper Volta	1031
240 Niger	1031
244 Chad	1031
247 Republic of Cape Verde	1031
248 Senegal	1031
252 Gambia	1031
257 Guinea Bissau	1031
260 Guinea	1031
264 Sierra Leone	1031
268 Liberia	1031
272 Ivory Coast	1031
276 Ghana	1031
280 Togo	1031
284 Benin	1031
288 Nigeria	1031

Central, East and South Africa

302 Cameroon	1031
306 Central African Republic	1031
310 Equatorial Guinea	1031
311 São Tomé and Príncipe	1031
314 Gabon	1031
318 Congo	1031
322 Zaire	1031
324 Rwanda	1031
328 Burundi	1031
329 St Helena and dependencies	1033
330 Angola	1038
334 Ethiopia	1031
338 Djibouti	1031
342 Somalia	1031
346 Kenya	1031
350 Uganda	1031

Géonomenclature 1981

EUROPE

Communauté	Zone
001 France	1010
002 Belgique et Luxembourg	1010
003 Pays-Bas	1010
004 République fédérale d'Allemagne	1010
005 Italie	1010
006 Royaume-Uni	1010
007 Irlande	1010
008 Danemark	1010
009 Grèce	1010

Autres pays d'Europe

024 Islande	1021
025 Iles Féroé	1022
028 Norvège	1021
030 Suède	1021
032 Finlande	1021
036 Suisse	1021
038 Autriche	1021
040 Portugal	1021
042 Espagne	1022
043 Andorre	1022
044 Gibraltar	1022
045 Cité du Vatican	1022
046 Malte	1022
048 Yougoslavie	1022
052 Turquie	1022
056 Union soviétique	1041
058 République démocratique allemande	1041
060 Pologne	1041
062 Tchécoslovaquie	1041
064 Hongrie	1041
066 Roumanie	1041
068 Bulgarie	1041
070 Albanie	1041

AFRIQUE

Afrique du Nord

202 Iles Canaries	1038
204 Maroc	1038
205 Ceuta et Melilla	1038
208 Algérie	1038
212 Tunisie	1038
216 Libye	1038
220 Égypte	1038
224 Soudan	1031

Afrique occidentale

228 Mauritanie	1031
232 Mali	1031
236 Haute-Volta	1031
240 Niger	1031
244 Tchad	1031
247 République du Cap-Vert	1031
248 Sénégal	1031
252 Gambie	1031
257 Guinée-Bissau	1031
260 Guinée	1031
264 Sierra Leone	1031
268 Libéria	1031
272 Côte-d'Ivoire	1031
276 Ghana	1031
280 Togo	1031
284 Bénin	1031
288 Nigeria	1031

Afrique centrale, orientale et australe

302 Cameroun	1031
306 République Centrafricaine	1031
310 Guinée équatoriale	1031
311 São Tomé et Príncipe	1031
314 Gabon	1031
318 Congo	1031
322 Zaïre	1031
324 Rwanda	1031
328 Burundi	1031
329 Sainte-Hélène et dépendances	1033
330 Angola	1038
334 Éthiopie	1031
338 Djibouti	1031
342 Somalie	1031
346 Kenya	1031
350 Ouganda	1031

352 Tanzanie	1031
355 Seychelles et dépendances	1031
357 Territoire britannique de l'océan Indien	1033
366 Mozambique	1038
370 Madagascar	1031
372 Réunion	1032
373 Maurice	1031
375 Comores	1031
377 Mayotte	1032
378 Zambie	1031
382 Zimbabwe (anc. Rhodésie)	1038
386 Malawi	1031
390 République d'Afrique du Sud et Namibie	1028
391 Botswana	1031
393 Swaziland	1031
395 Lesotho	1031

AMÉRIQUE

Amérique du Nord

400 États-Unis d'Amérique	1023
404 Canada	1023
406 Groenland	1032
408 Saint-Pierre et Miquelon	1032

Amérique centrale et du Sud

412 Mexique	1038
413 Bermudes	1033
416 Guatemala	1038
421 Belize	1033
424 Honduras	1038
428 El Salvador	1038
432 Nicaragua	1038
436 Costa Rica	1038
442 Panama (y compris l'anc. zone du canal)	1038
448 Cuba	1048
451 Indes occidentales	1033
452 Haïti	1038
453 Bahamas	1031
454 Iles Turks et Caïcos	1033
456 République Dominicaine	1038
457 Iles Vierges des États-Unis	1038
458 Guadeloupe	1032
460 Dominique	1031
462 Martinique	1032
463 Iles Cayman	1033
464 Jamaïque	1031
465 Sainte-Lucie	1031
467 Saint-Vincent	1031
469 La Barbade	1031
472 Trinidad et Tobago	1031
473 Grenada	1031
476 Antilles néerlandaises	1033
480 Colombie	1038
484 Venezuela	1038
488 Guyana	1031
492 Surinam	1031
496 Guyane française	1032
500 Équateur	1038
504 Pérou	1038
508 Brésil	1038
512 Chili	1038
516 Bolivie	1038
520 Paraguay	1038
524 Uruguay	1038
528 Argentine	1038
529 Iles Falkland et dépendances	1033

ASIE

Proche et Moyen-Orient

600 Chypre	1038
604 Liban	1038
608 Syrie	1038
612 Irak	1038
616 Iran	1038
624 Israël	1038
628 Jordanie	1038
632 Arabie Saoudite	1038
636 Koweït	1038

640 Bahrein	1038
644 Qatar	1038
647 Émirats arabes unis	1038
649 Oman	1038
652 Yémen du Nord	1038
656 Yémen du Sud	1038

Autres pays d'Asie

660 Afghanistan	1038
662 Pakistan	1038
664 Inde	1038
666 Bangladesh	1038
667 Maldives	1038
669 Sri Lanka	1038
672 Népal	1038
675 Bhoutan	1038
676 Birmanie	1038
680 Thaïlande	1038
684 Laos	1038
690 Vietnam	1048
696 Kampuchéa (Cambodge)	1038
700 Indonésie	1038
701 Malaysia	1038
703 Brunei	1033
706 Singapour	1038
708 Philippines	1038
716 Mongolie	1048
720 Chine	1048
724 Corée du Nord	1048
728 Corée du Sud	1038
732 Japon	1028
736 T'ai-wan	1038
740 Hong Kong	1038
743 Macao	1038

AUSTRALIE, OCÉANIE ET AUTRES TERRITOIRES

800 Australie	1028
801 Papouasie-Nouvelle-Guinée	1031
802 Océanie australienne	1038
803 Nauru	1038
804 Nouvelle-Zélande	1028
806 Iles Salomon	1031
807 Tuvalu	1031
808 Océanie américaine	1038
809 Nouvelle-Calédonie et dépendances	1033
811 Iles Wallis et Futuna	1033
812 Kiribati	1031
813 Iles Pitcairn	1038
814 Océanie néo-zélandaise	1038
815 Fidji	1031
816 Vanuatu (anc. Nouvelles-Hébrides)	1038
817 Tonga	1031
819 Samoa occidentales	1031
822 Polynésie française	1033
890 Régions polaires	1038

DIVERS

950 Avitaillement et soutage	1090
958 Pays et territoires non déterminés	1090
977 Pays et territoires non précisés pour des raisons commerciales ou militaires	1090

Geonomenclatura 1981

EUROPA					
Comunità	Zone	Zone			
001 Francia	1010	352 Tanzania	1031	640 Bahrein	1038
002 Belgio e Lussemburgo	1010	355 Seychelles e dipendenze	1031	644 Qatar	1038
003 Paesi Bassi	1010	357 Territorio britannico dell'Oceano Indiano	1033	647 Emirati arabi uniti	1038
004 Repubblica federale di Germania	1010			649 Oman	1038
005 Italia	1010	366 Mozambico	1038	652 Yemen del Nord	1038
006 Regno Unito	1010	370 Madagascar	1031	656 Yemen del Sud	1038
007 Irlanda	1010	372 Riunione	1032		
008 Danimarca	1010	373 Maurizio	1031	Altri paesi d'Asia	
009 Grecia	1010	375 Comore	1031	660 Afganistan	1038
		377 Mayotte	1032	662 Pakistan	1038
Altri paesi d'Europa		378 Zambia	1031	664 India	1038
024 Islanda	1021	382 Zimbabwe (ex Rhodesia)	1038	666 Bangladesh	1038
025 Isole Feroë	1022	386 Malawi	1031	667 Maldive	1038
028 Norvegia	1021	390 Repubblica del Sudafrica e Namibia	1028	669 Sri Lanka	1038
030 Svezia	1021	391 Botswana	1031	672 Nepal	1038
032 Finlandia	1021	393 Swaziland	1031	675 Bhutan	1038
036 Svizzera	1021	395 Lesotho	1031	676 Birmania	1038
038 Austria	1021			680 Tailandia	1038
040 Portogallo	1021	AMERICA		684 Laos	1038
042 Spagna	1022	America settentrionale		690 Vietnam	1048
043 Andorra	1022	400 Stati Uniti d'America	1023	696 Campucea (Cambogia)	1038
044 Gibilterra	1022	404 Canada	1023	700 Indonesia	1038
045 Città del Vaticano	1022	406 Groenlandia	1032	701 Malaysia	1038
046 Malta	1022	408 Saint-Pierre e Miquelon	1032	703 Brunei	1033
048 Jugoslavia	1022			706 Singapore	1038
052 Turchia	1022	America centrale e del sud		708 Philippine	1038
056 Unione Sovietica	1041	412 Messico	1038	716 Mongolia	1048
058 Repubblica democratica tedesca	1041	413 Bermude	1033	720 Cina	1048
060 Polonia	1041	416 Guatemala	1038	724 Corea del Nord	1048
062 Cecoslovacchia	1041	421 Belize	1033	728 Corea del Sud	1038
064 Ungheria	1041	424 Honduras	1038	732 Giappone	1028
066 Romania	1041	428 El Salvador	1038	736 Taiwan	1038
068 Bulgaria	1041	432 Nicaragua	1038	740 Hong Kong	1038
070 Albania	1041	436 Costa Rica	1038	743 Macao	1038
		442 Panama (compresa l'ex Zona del Canale)	1038		
AFRICA		448 Cuba	1048	AUSTRALIA, OCEANIA ED ALTRI TERRITORI	
Africa settentrionale		451 Indie occidentali	1033	800 Australia	1028
202 Isole Canarie	1038	452 Haiti	1038	801 Papuaasia-Nuova Guinea	1031
204 Marocco	1038	453 Bahamas	1031	802 Oceania australiana	1038
205 Ceuta e Melilla	1038	454 Isole Turks e Caicos	1033	803 Nauru	1038
208 Algeria	1038	456 Repubblica Dominicana	1038	804 Nuova Zelanda	1028
212 Tunisia	1038	457 Isole Vergini degli Stati Uniti	1038	806 Isole Salomone	1031
216 Libia	1038	458 Guadalupa	1032	807 Tuvalu	1031
220 Egitto	1038	460 Dominica	1031	808 Oceania americana	1038
224 Sudan	1031	462 Martinica	1032	809 Nuova Caledonia e dipendenze	1033
		463 Isole Cayman	1033	811 Isole Wallis e Futuna	1033
Africa occidentale		464 Giamaica	1031	812 Kiribati	1031
228 Mauritania	1031	465 Santa Lucia	1031	813 Isole Pitcairn	1038
232 Mali	1031	467 San Vincenzo	1031	814 Oceania neozelandese	1038
236 Alto Volta	1031	469 Barbados	1031	815 Figi	1031
240 Niger	1031	472 Trinidad e Tobago	1031	816 Vanuatu (ex Nuove Ebridi)	1038
244 Ciad	1031	473 Grenada	1031	817 Tonga	1031
247 Repubblica del Capo Verde	1031	476 Antille olandesi	1033	819 Samoa occidentali	1031
248 Senegal	1031	480 Colombia	1038	822 Polinesia francese	1033
252 Gambia	1031	484 Venezuela	1038	890 Regioni polari	1038
257 Guinea-Bissau	1031	488 Guyana	1031		
260 Guinea	1031	492 Suriname	1031	DIVERSI	
264 Sierra Leone	1031	496 Guyana francese	1032	950 Prowviste e dotazioni di bordo	1090
268 Liberia	1031	500 Ecuador	1038	958 Paesi e territori non determinati	1090
272 Costa d'Avorio	1031	504 Perù	1038	977 Paesi e territori non precisati per ragioni commerciali o militari	1090
276 Ghana	1031	508 Brasile	1038		
280 Togo	1031	512 Cile	1038		
284 Benin	1031	516 Bolivia	1038		
288 Nigeria	1031	520 Paraguay	1038		
		524 Uruguay	1038		
Africa centrale, orientale e meridionale		528 Argentina	1038		
302 Camerun	1031	529 Isole Falkland e dipendenze	1033		
306 Repubblica Centrafricana	1031				
310 Guinea equatoriale	1031	ASIA			
311 São Tomé e Príncipe	1031	Vicino e Medio Oriente			
314 Gabon	1031	600 Cipro	1038		
318 Congo	1031	604 Libano	1038		
322 Zaire	1031	608 Siria	1038		
324 Ruanda	1031	612 Irak	1038		
328 Burundi	1031	616 Iran	1038		
329 Sant'Elena e dipendenze	1033	624 Israele	1038		
330 Angola	1038	628 Giordania	1038		
334 Etiopia	1031	632 Arabia Saudita	1038		
338 Gibuti	1031	636 Kuwait	1038		
342 Somalia	1031				
346 Kenia	1031				
350 Uganda	1031				

Geonomenclatuur 1981

EUROPA

Gemeenschap

	Zone	
001	Frankrijk	1010
002	België en Luxemburg	1010
003	Nederland	1010
004	Bondsrepubliek Duitsland	1010
005	Italië	1010
006	Verenigd Koninkrijk	1010
007	Ierland	1010
008	Denemarken	1010
009	Griekenland	1010

Overige Europese Landen

024	IJsland	1021
025	Faeröer	1022
028	Noorwegen	1021
030	Zweden	1021
032	Finland	1021
036	Zwitserland	1021
038	Oostenrijk	1021
040	Portugal	1021
042	Spanje	1022
043	Andorra	1022
044	Gibraltar	1022
045	Vaticaanstad	1022
046	Malta	1022
048	Joegoslavië	1022
052	Turkije	1022
056	Sowjetunie	1041
058	Duitse Democratische Republiek	1041
060	Polen	1041
062	Tsjechoslowakije	1041
064	Hongarije	1041
066	Roemenië	1041
068	Bulgarije	1041
070	Albanië	1041

AFRIKA

Noord-Afrika

202	Canarische eilanden	1038
204	Marokko	1038
205	Ceuta en Melilla	1038
208	Algerije	1038
212	Tunesië	1038
216	Libië	1038
220	Egypte	1038
224	Soedan	1031

West-Afrika

228	Mauretanië	1031
232	Mali	1031
236	Opper-Volta	1031
240	Niger	1031
244	Tsjaad	1031
247	Kaapverdische Republiek	1031
248	Senegal	1031
252	Gambia	1031
257	Guinee-Bissau	1031
260	Guinea	1031
264	Sierra Leone	1031
268	Liberia	1031
272	Ivoorkust	1031
276	Ghana	1031
280	Togo	1031
284	Benin	1031
288	Nigeria	1031

Centraal-, Oost- en Zuid-Afrika

302	Kameroen	1031
306	Centraalafrikaanse Republiek	1031
310	Equatoriaal Guinea	1031
311	São Tome en Principe	1031
314	Gaboen	1031
318	Kongo	1031
322	Zaire	1031
324	Rwanda	1031
328	Boeroendi	1031
329	St. Helena en onderhorigheden	1033
330	Angola	1038
334	Ethiopië	1031
338	Djibouti	1031
342	Somalia	1031
346	Kenia	1031
350	Oeganda	1031

352	Tanzania	1031
355	Seychellen en onderhorigheden	1031
357	Brits gebied in de Indische Oceaan	1033
366	Mozambique	1038
370	Madagascar	1031
372	Réunion	1032
373	Mauritius	1031
375	Comoren	1031
377	Mayotte	1032
378	Zambia	1031
382	Zimbabwe (voormalig Rhodesië)	1038
386	Malawi	1031
390	Republiek Zuid-Afrika en Namibië	1028
391	Botswana	1031
393	Swaziland	1031
395	Lesotho	1031

AMERIKA

Noord-Amerika

400	Verenigde Staten van Amerika	1023
404	Canada	1023
406	Groenland	1032
408	St. Pierre en Miquelon	1032

Midden- en Zuid-Amerika

412	Mexico	1038
413	Bermuda	1033
416	Guatemala	1038
421	Belize	1033
424	Honduras	1038
428	El Salvador	1038
432	Nicaragua	1038
436	Costa Rica	1038
442	Panama (M.i.v. de voormalige Kanaalzone)	1038

448	Cuba	1048
451	West-Indië	1033
452	Haiti	1038
453	Bahamas	1031
454	Turks- en Caicos-eilanden	1033
456	Dominicaanse Republiek	1038
457	Maagdeneilanden behorende tot de Verenigde Staten	1038
458	Guadeloupe	1032
460	Dominica	1031
462	Martinique	1032
463	Cayman-eilanden	1033
464	Jamaica	1031
465	St. Lucia	1031
467	St. Vincent	1031
469	Barbados	1031
472	Trinidad en Tobago	1031
473	Grenada	1031
476	Nederlandse Antillen	1033
480	Columbia	1038
484	Venezuela	1038
488	Guyana	1031
492	Suriname	1031
496	Frans-Guyana	1032
500	Ecuador	1038
504	Peru	1038
508	Brazilië	1038
512	Chili	1038
516	Bolivia	1038
520	Paraguay	1038
524	Uruguay	1038
528	Argentinië	1038
529	Falklandeilanden en onderhorigheden	1033

AZIË

Nabije en Midden-Oosten

600	Cyprus	1038
604	Libanon	1038
608	Syrië	1038
612	Irak	1038
616	Iran	1038
624	Israël	1038
628	Jordanië	1038
632	Saoedi-Arabië	1038
636	Koeweit	1038

640	Bahrein	1038
644	Katar	1038
647	Verenigde Arabische Emiraten	1038
649	Oman	1038
652	Noord-Jemen	1038
656	Zuid-Jemen	1038

Overige Aziatische landen

660	Afghanistan	1038
662	Pakistan	1038
664	India	1038
666	Bangla Desh	1038
667	Malediven	1038
669	Sri Lanka	1038
672	Nepal	1038
675	Bhoetan	1038
676	Birma	1038
680	Thailand	1038
684	Laos	1038
690	Vietnam	1048
696	Kampoetsjea (Kambodja)	1038
700	Indonesië	1038
701	Maleisië	1038
703	Brunei	1033
706	Singapore	1038
708	Filippijnen	1038
716	Mongolië	1048
720	China	1048
724	Noord-Korea	1048
728	Zuid-Korea	1038
732	Japan	1028
736	Taiwan	1038
740	Hong Kong	1038
743	Macao	1038

AUSTRALIË, OCEANIË EN OVERIGE GEBIEDEN

800	Australië	1028
801	Papoea Nieuw-Guinea	1031
802	Australisch Oceanië	1038
803	Nauroe	1038
804	Nieuw-Zeeland	1028
806	Salomonseilanden	1031
807	Tuvalu	1031
808	Amerikaans Oceanië	1038
809	Nieuw-Caledonië en onderhorigheden	1033
811	Wallis- en Futuna-eilanden	1033
812	Kiribati	1031
813	Pitcairn-eilanden	1038
814	Nieuwzeelands Oceanië	1038
815	Fidzji-eilanden	1031
816	Vanuatu (voorm. Nieuwe Hebriden)	1038
817	Tonga	1031
819	West-Samoa	1031
822	Frans Polynesië	1033
890	Poolgebieden	1038

OVERIGE

950	Boordprovisie en -benodigheden alsmede bunkermateriaal	1090
958	Niet nader bepaalde landen en gebieden	1090
977	Om commerciële of militaire redenen niet nader aangegeven landen en gebieden	1090

Økonomiske zoner

Grand total		USA and Canada		TOM	
Samtlige handelspartnere	1000	Amerikas Forenede Stater og Canada	1023	Øversøiske områder, associeret med EF	1033
Intra-EC (EUR 10)		Others Class 1		Others Class 2	
EF-medlemsstaterne	1010	Andre industrialiserede vestlige tredjelande	1028	Andre udviklingslande	1038
Extra-EC (EUR 10)		Class 2		Class 3	
Samtlige lande minus EF-medlemsstaterne	1011	Udviklingslande	1030	Statshandelslande	1040
Class 1		ACP		Eastern Europe	
Industrialiserede vestlige tredjelande	1020	Staterne i Afrika, Vestindien og Stillehavet - Lomé-konventionen	1031	Europæiske statshandelslande	1041
EFTA		DOM		Other Class 3	
Europæiske Frihandelsområde	1021	Øversøiske landsdele af EF	1032	Andre statshandelslande	1048
Oth. West. Europe				Miscellaneous	
Andre vesteuropæiske lande	1022			I øvrigt	1090

Wirtschaftsräume

Grand total		USA and Canada		TOM	
Insgesamt der Partnerländer	1000	Vereinigte Staaten von Amerika und Kanada	1023	Assoziierte überseeische Gebiete der EG	1033
Intra-EC (EUR 10)		Others Class 1		Others Class 2	
Mitgliedstaaten der EG	1010	Andere industrialiserte westliche Drittländer	1028	Andere Entwicklungsländer	1038
Extra-EC (EUR 10)		Class 2		Class 3	
Insgesamt ausschl. der EG-Mitgliedstaaten	1011	Entwicklungsländer	1030	Statshandelsländer	1040
Class 1		ACP		Eastern Europe	
Industrialisierte westliche Drittländer	1020	Länder Afrikas, der Karibik und des Pazifiks - Abkommen von Lomé	1031	Europäische Staatshandelsländer	1041
EFTA		DOM		Others Class 3	
Europäische Freihandelsvereinigung	1021	Überseeische Departements der EG	1032	Andere Staatshandelsländer	1048
Oth. West. Europe				Miscellaneous	
Andere westeuropäische Länder	1022			Verschiedenes	1090

Οικονομικές Ζώνες

Grand total		USA and Canada		TOM	
Γενικό σύνολο	1000	Ήνωμένες Πολιτείες της Αμερικής και Καναδάς	1023	Ύπερπόντια εδάφη των Κρατών-μελών της Κοινότητας	1033
Intra-EC (EUR 10)		Others Class 1		Others Class 2	
Κράτη-μέλη της Κοινότητας	1010	Λοιπές εκβιομηχανισμένες Δυτικές τρίτες χώρες	1028	Λοιπές αναπτυσσόμενες χώρες	1038
Extra-EC (EUR 10)		Class 2		Class 3	
Γενικό σύνολο εκτός των Κρατών-μελών της Κοινότητας και των Διαφόρων χωρών μη άλλαχου ταξινομημένων	1011	Αναπτυσσόμενες χώρες	1030	Χώρες με Κρατικό Έμπόριο	1040
Class 1		ACP		Eastern Europe	
Έκβιομηχανισμένες Δυτικές τρίτες χώρες	1020	Χώρες της Αφρικής της Καραϊβικής και του Ειρηνικού Ωκεανού-Σύμβαση LOME	1031	Ευρωπαϊκές Χώρες με κρατικό Έμπόριο	1041
EFTA		DOM		Others Class 3	
Ευρωπαϊκή Ζώνη Ήλευθέρων Συναλλαγών	1021	Ύπερπόντιες κτήσεις των Κρατών-μελών της Κοινότητας	1032	Λοιπές Χώρες με Κρατικό Έμπόριο	1048
Oth. West. Europe				Miscellaneous	
Λοιπές Δυτικές Ευρωπαϊκές χώρες	1022			Διάφορες μη άλλαχου ταξινομημένες χώρες (προαιρετική Ταξινόμηση)	1090

Economics zones

Grand total		USA and Canada		TOM	
Grand total of partner countries	1000	United States of America and Canada	1023	Overseas territories affiliated to the EC	1033
Intra-EC (EUR 10)		Others Class 1		Others Class 2	
Member States of the EC	1010	Other Western industrialized third countries	1028	Other developing countries	1038
Extra-EC (EUR 10)		Class 2		Class 3	
Grand total less Member States	1011	Developing countries	1030	Countries with State-trade	1040
Class 1		ACP		Eastern Europe	
Western industrialized third countries	1020	Countries of Africa, the Caribbean and the Pacific - Lomé Convention	1031	European countries with State-trade	1041
EFTA		DOM		Others Class 3	
European Free Trade Area	1021	Overseas administrative areas of the EC	1032	Other countries with State-trade	1048
Oth. West. Europe				Miscellaneous	
Other Western European countries	1022			Miscellaneous	1090

Zones économiques

Monde		USA et Canada		TOM	
Total général des pays partenaires	1000	États-Unis d'Amérique et Canada	1023	Territoires d'Outre-Mer associés à la CE	1033
Intra-CE (EUR 10)		Aut. Classe 1		Aut. Classe 2	
États membres de la CE	1010	Autres pays tiers industrialisés occidentaux	1028	Autres pays en voie de développement	1038
Extra-CE (EUR 10)		Classe 2		Classe 3	
Total général moins les États membres de la CE	1011	Pays en voie de développement	1030	Pays à commerce d'État	1040
Classe 1		ACP		Europe orientale	
Pays tiers industrialisés occidentaux	1020	Pays d'Afrique, des Caraïbes et du Pacifique - Convention de Lomé	1031	Pays européens à commerce d'État	1041
AELE		DOM		Aut. Classe 3	
Association Européenne de Libre-Échange	1021	Départements d'Outre-Mer de la CE	1032	Autres pays à commerce d'État	1048
Aut. Eur. occid.				Divers non classé	
Autres pays de l'Europe occidentale	1022			Divers n.d.a.	1090

Zone economica

Monde		USA e Canada		TOM	
Totale generale dei paesi partner	1000	Stati Uniti d'America e Canada	1023	Territori d'Oltremare associati alla CE	1033
Intra-CE (EUR 10)		Aut. Classe 1		Aut. Classe 2	
Stati membri della CE	1010	Altri paesi terzi occidentali industrializzati	1028	Altri paesi in via di sviluppo	1038
Extra-CE (EUR 10)		Classe 2		Classe 3	
Totale generale meno gli Stati membri della CE	1011	Paesi in via di sviluppo	1030	Paesi a commercio di Stato	1040
Classe 1		ACP		Europe orientale	
Paesi terzi occidentali industrializzati	1020	Paesi d'Africa, dei Caraibi e del Pacifico - Convenzione di Lomé	1031	Paesi europei a commercio di Stato	1041
AELE		DOM		Aut. Classe 3	
Associazione Europea di Libero Scambio	1021	Dipartimenti d'Oltremare della CE	1032	Altri paesi a commercio di Stato	1048
Aut. Eur. occid.				Divers non classé	
Altri paesi dell'Europa occidentale	1022			Diversi n.n.a.	1090

Economische zones

Monde		USA et Canada		TOM	
Algemeen totaal van partnerlanden	1000	Verenigde Staten van Amerika en Canada	1023	Gebieden overzee geassocieerd met de EG	1033
Intra-CE (EUR 10)		Aut. Classe 1		Aut. Classe 2	
Lid-Statens van de EG	1010	Ander geïndustrialiseerde westerse derde landen	1028	Ander ontwikkelingslanden	1038
Extra-CE (EUR 10)		Classe 2		Classe 3	
Algemeen totaal min de Lid-Statens van de EG	1011	Ontwikkelingslanden	1030	Staatshandellanden	1040
Classe 1		ACP		Europe orientale	
Geïndustrialiseerde westerse derde landen	1020	Landen in Afrika, het Caraïbisch gebied en de Stille Oceaan - Overeenkomst van Lomé	1031	Europese Staatshandellanden	1041
AELE		DOM		Aut. Classe 3	
Europese Vrijhandelsassociatie	1021	Departementen overzee van de EG	1032	Ander Staatshandellanden	1048
Aut. Eur. occid.				Divers non classé	
Ander Westeuropese landen	1022			Overige, n.a.g.	1090

Supplérende økonomiske zoner Zusätzliche Wirtschaftsräume Συμπληρωματικές οικονομικές ζώνες	Supplementary economic zones Zones économiques supplémentaires	Zone economiche supplementari Supplementaire economische zones
---	---	---

OECD	001 + 002 + 003 + 004 + 005 + 006 + 007 + 008 + 009 + 024 + 025 + 028 + 030 + 032 + 036 + 038 + 040 + 042 + 045 + 048 + 052 + 202 + 205 + 400 + 404 + 406 + 732 + 800 + 803 + 804 + 819	
Mediterranean Basin Bassin méditerranéen	009 + 040 + 042 + 044 + 046 + 048 + 052 + 070 + 202 + 204 + 205 + 208 + 212 + 216 + 220 + 600 + 604 + 608 + 624 + 628	
OPEC countries Pays OPEP	208 + 216 + 288 + 314 + 484 + 500 + 612 + 616 + 632 + 636 + 644 + 647 + 700	
Latin America Amérique latine	412 + 416 + 424 + 428 + 432 + 436 + 442 + 452 + 456 + 480 + 484 + 500 + 504 + 508 + 512 + 516 + 520 + 524 + 528	
ASEAN countries Pays de l'ANASE	680 + 700 + 701 + 706 + 708	

EUROSTAT-PUBLIKATIONER

De europæiske Fællesskabers statistiske Kontors program vedrørende de publikationer, der udgives i løbet af året, offentliggøres, inddelt efter emner, i årets første nummer af brochuren »Eurostat News« (»Informations de l'Eurostat«), der udkommer hvert kvartal.

De publikationer, der netop er udkommet, eller som er under forberedelse, er nævnt i en meddelelse, der er indhæftet i »Eurostat News« under overskrifterne »Published« (»Vient de Paraître«) og »To be published« (»Va paraître«).

EUROSTAT-VERÖFFENTLICHUNGEN

Das Veröffentlichungsprogramm des Statistischen Amtes der Europäischen Gemeinschaften für das jeweilige Kalenderjahr ist, nach Themenkreisen gegliedert, im ersten Heft jedes Jahrgangs der vierteljährlich erscheinenden Broschüre „Eurostat-Mitteilungen“ enthalten.

Auf die neuerschienenen oder in Vorbereitung befindlichen Veröffentlichungen wird in den „Eurostat-Mitteilungen“ unter den Rubriken „Erschienen“ und „In Vorbereitung“ hingewiesen.

ΔΗΜΟΣΙΕΥΣΕΙΣ ΤΟΥ EUROSTAT

Τό πρόγραμμα τῶν μελλοντικῶν ἐκδόσεων τῆς Στατιστικῆς Ὑπηρεσίας τῶν Εὐρωπαϊκῶν Κοινοτήτων πού θά δημοσιευθοῦν κατά τή διάρκεια τοῦ ἔτους, περιλαμβάνεται στό πρώτο τεύχος τοῦ ἔτους, τοῦ τριμηνιαίου δελτίου πού τιτλοφορεῖται « Πληροφορίες τοῦ Eurostat ». Ἡ ταξινόμηση τῶν δημοσιεύσεων γίνεται ἀνάλογα μέ τά ἐξεταζόμενα θέματα.

Οἱ δημοσιεύσεις πού μόλις βγαίνουν ἀπό τό τυπογραφεῖο ἢ αὐτές πού βρίσκονται ὑπό ἐκτύπωση ἀποτελοῦν τό ἀντικείμενο μιᾶς καταχωρημένης ἀγγελίας, στό ἴδιο δελτίο « Πληροφορίες τοῦ EUROSTAT » κάτω ἀπό τούς τίτλους « Ἐκυκλοφόρησε » ἢ « Κυκλοφορεῖ σέ λίγο ».

EUROSTAT PUBLICATIONS

The programme of publications by the Statistical Office of the European Communities to appear during the year is published, using the classification based on themes, in the first number each year of the quarterly booklet 'Eurostat News'.

'Eurostat News' also lists the latest publications and publications being prepared under the headings 'Published' and 'To be published'.

PUBLICATIONS DE L'EUROSTAT

Le programme de l'Office statistique des Communautés européennes relatif aux publications qui seront éditées en cours d'année est publié, selon le classement par thèmes traités, dans le premier numéro de l'année de la brochure trimestrielle intitulée « Informations de l'Eurostat ».

Les publications nouvellement sorties de presse ou celles qui sont en préparation font l'objet d'une annonce insérée dans ces mêmes « Informations de l'Eurostat » sous les rubriques « Vient de paraître » ou « Va paraître ».

PUBBLICAZIONI DELL'EUROSTAT

L'Istituto statistico delle Comunità europee pubblica ogni anno, nel primo numero del fascicolo trimestrale «Informations de l'Eurostat» («Eurostat NewS»), il programma delle pubblicazioni previste nel corso dell'anno, classificate per argomenti.

Inoltre, in ogni numero delle «Informations de l'Eurostat» le rubriche «Vient de paraître» («Published») e «Va paraître» («To be published») annunciano rispettivamente le ultime pubblicazioni uscite e quelle in preparazione.

PUBLIKATIES VAN EUROSTAT

Het programma van het Bureau voor de Statistiek van de Europese Gemeenschappen met de publikaties die in de loop van het jaar worden uitgegeven, is, ingedeeld naar onderwerp, opgenomen, in het eerste nummer van de dreimaandelijke brochure „Eurostat News” („Eurostat Mitteilungen”).

De zojuist verschenen publikaties en de in voorbereiding zijnde publikaties worden in deze brochure aangekondigd in de rubrieken „Published” („Erschienen”) of „To be published” („In Vorbereitung”).

**Salgs- og abonnementskontorer · Vertriebsbüros · Γραφεία πωλήσεως ·
Sales Offices · Bureaux de vente · Uffici di vendita · Verkoopkantoren**

Belgique — België

Moniteur belge — Belgisch Staatsblad

Rue de Louvain 40-42 — Leuvensestraat 40-42
1000 Bruxelles — 1000 Brussel
Tél. 512 00 26

Sous-dépôts — Agentschappen :

Librairie européenne — Europese Boekhandel
Rue de la Loi 244 — Wetstraat 244
1040 Bruxelles — 1040 Brussel

CREDOC

Rue de la Montagne 34 - Bte 11
Bergstraat 34 - Bus 11
1000 Bruxelles — 1000 Brussel

Danmark

Schultz Forlag

Møntergade 21
1116 København K
Tlf. (01) 12 11 95

Underagentur :

Europa Bøger
Gammel Torv 6 — Postbox 137
1004 København K
Tlf. (01) 15 62 73

BR Deutschland

Verlag Bundesanzeiger

Breite Straße — Postfach 10 80 06
5000 Köln 1
Tel. (0221) 20 29-0
(Fernschreiber : Anzeiger Bonn 8 882 595)

Greece

G.C. Eleftheroudakis S.A.

International bookstore
4 Nikis street
Athens (126)
Telex 219410 elef gr

Sub-agent for Northern Greece :

Molho's Bookstore
10 Tsimiski Street
Thessaloniki
Tel. 275 271
Telex 412885 limo

France

*Service de vente en France des publications des
Communautés européennes*

Journal officiel

26, rue Desaix
75732 Paris Cedex 15
Tél. (1) 578 61 39

« *Service de documentation* »

D.E.P.P. — Maison de l'Europe
37, rue des Francs-Bourgeois
75004 Paris
Tél. 887 96 50

Ireland

Government Publications

Sales Office
G.P.O. Arcade
Dublin 1

or by post

Stationery Office

Dublin 4
Tel. 78 96 44

Italia

Libreria dello Stato

Piazza G. Verdi, 10
00198 Roma — Tel. (6) 8508
Telex 62008

Nederland

Staatsdrukkerij- en uitgeverijbedrijf

Christoffel Plantijnstraat
Postbus 20014
2500EA 's-Gravenhage
Tel. (070) 78 99 11

United Kingdom

H.M. Stationery Office

P.O. Box 569
London SE1 9NH
Tel. (01) 928 69 77. ext. 365

España

Librería Mundi-Prensa

Castelló 37
Madrid 1
Tel. 275 46 55

Portugal

Livraria Bertrand, s.a.r.l.

Rua João de Deus — Venda Nova
Amadora
Tél. 97 45 71
Télex 12 709 — litran — p.

Schweiz - Suisse - Svizzera

Librairie Payot

6, rue Grenus
1211 Genève
Tél. 31 89 50

Sverige

Librairie C.E. Fritzes

Regeringsgatan 12
Box 16356
103 27 Stockho'm
Tél. 08-23 89 00

United States of America

European Community Information Service

2100 M Street, N.W.
Suite 707
Washington, D.C. 20 037
Tel. (202) 862 95 00

Grand-Duché de Luxembourg

**

Andre lande · Andere Länder · Άλλες χώρες · Other countries · Autres pays · Altri paesi · Andere landen

Kontoret for De europæiske Fællesskabers officielle Publikationer · Amt für amtliche Veröffentlichungen der Europäischen Gemeinschaften ·
Υπηρεσία Έπισήμων Εκδόσεων των Ευρωπαϊκών Κοινοτήτων · Office for Official Publications of the European Communities ·
Office des publications officielles des Communautés européennes · Ufficio delle pubblicazioni ufficiali delle Comunità europee ·
Bureau voor officiële publikaties der Europese Gemeenschappen

L-2985 Luxembourg - 5, rue du Commerce · Tél. 49 00 81

Pris i Luxembourg (moms ikke medregnet) • Öffentliche Preise in Luxemburg (ohne MwSt.) • Τιμή στο Λουξεμβούργο χωρίς ΦΠΑ
 Price (excluding VAT) in Luxembourg • Prix publics au Luxembourg, TVA exclue • Prezzi al pubblico nel
 Lussemburgo, IVA esclusa • Vastgestelde prijzen in Luxemburg (exclusief BTW)

	ECU	BFR	DKR	DM	ΔΡΧ	FF	IRL	LIT	HFL	UKL	USD
Pris pr. hæfte Einzelpreis Τιμή τεύχους Single copy Prix par numéro Prezzo unitario Prijs per nummer	5,52	225	43,50	13,50	340	34	3,80	7 200	15	3,30	6
Abonnement 1981 Συνδρομή Subscription 1981 Abbonamento 1981	52,79	2 150	414	129	3 260	322	36	68 300	142	31,30	61,50



KONTORET FOR DE EUROPÆISKE FÆLLESSKABERS OFFICIELLE PUBLIKATIONER
 AMT FÜR AMTLICHE VERÖFFENTLICHUNGEN DER EUROPÄISCHEN GEMEINSCHAFTEN
 ΥΠΗΡΕΣΙΑ ΕΠΙΣΗΜΩΝ ΕΚΔΟΣΕΩΝ ΤΩΝ ΕΥΡΩΠΑΪΚΩΝ ΚΟΙΝΟΤΗΤΩΝ
 OFFICE FOR OFFICIAL PUBLICATIONS OF THE EUROPEAN COMMUNITIES
 OFFICE DES PUBLICATIONS OFFICIELLES DES COMMUNAUTÉS EUROPÉENNES
 UFFICIO DELLE PUBBLICAZIONI UFFICIALI DELLE COMUNITÀ EUROPEE
 BUREAU VOOR OFFICIËLE PUBLIKATIES DER EUROPESE GEMEENSCHAPPEN

ISSN 0378-3723