



Månedlige bulletin over udenrigshandelen

Monatsbulletin der Außenhandelsstatistik

Monthly external trade bulletin

Bulletin mensuel du commerce extérieur

Bollettino mensile del commercio estero

Maandbulletin van de buitenlandse handel



**DE EUROPÆISKE FÆLLESSKABERS STATISTISKE KONTOR
STATISTISCHES AMT DER EUROPÄISCHEN GEMEINSCHAFTEN
STATISTICAL OFFICE OF THE EUROPEAN COMMUNITIES
OFFICE STATISTIQUE DES COMMUNAUTÉS EUROPÉENNES
ISTITUTO STATISTICO DELLE COMUNITÀ EUROPEE
BUREAU VOOR DE STATISTIEK DER EUROPESE GEMEENSCHAPPEN**

Luxembourg-Kirchberg, Boîte postale 1907 — Tél. 43011 — Télex: Comeur Lu 3423
1049 Bruxelles, Bâtiment Berlaymont, Rue de la Loi 200 (Bureau de liaison) — Tél. 735 80 40

Denne publikation kan fås gennem de salgssteder, som er nævnt på omslagets tredje side i dette hæfte.

Diese Veröffentlichung ist bei den auf der dritten Umschlagseite aufgeführten Vertriebsbüros erhältlich.

This publication is obtainable from the sales offices mentioned on the inside back cover.

Pour obtenir cette publication, prière de s'adresser aux bureaux de vente dont les adresses sont indiquées à la page 3 de la couverture.

Per ottenere questa pubblicazione, si prega di rivolgersi agli uffici di vendita i cui indirizzi sono indicati nella 3ª pagina della copertina.

Deze publikatie is verkrijgbaar bij de verkoopkantoren waarvan de adressen op blz. 3 van het omslag vermeld zijn.

**MÅNEDLIG BULLETIN OVER UDENRIGSHANDELEN
MONATSBULLETIN DER AUSSENHANDELSSTATISTIK
MONTHLY EXTERNAL TRADE BULLETIN
BULLETIN MENSUEL DU COMMERCE EXTÉRIEUR
BOLLETTINO MENSILE DEL COMMERCIO ESTERO
MAANDBULLETIN VAN DE BUITENLANDSE HANDEL**

2 - 1981

Manuskript afsluttet i februar 1981
Manuskript abgeschlossen im Februar 1981
Manuscript completed in February 1981
Manuscrit terminé en février 1981
Manoscritto terminato in febbraio 1981
Manuscript in februari 1981 afgesloten

Luxembourg: Office des publications officielles des Communautés européennes, 1981

Kat./cat. : CA-AR-81-002-6A-C

Indholdsgengivelse kun tilladt med angivelse af kilde

Inhaltswiedergabe nur mit Quellennachweis gestattet

Reproduction of the contents of this publication is subject to acknowledgment of the source

La reproduction des données est subordonnée à l'indication de la source

La riproduzione del contenuto è subordinata alla citazione della fonte

Het overnemen van gegevens is toegestaan mits duidelijke bronvermelding

Printed in Belgium

HENVISNING

Med øjeblikkelig virkning offentliggøres statistikkerne over Fællesskabets udenrigshandel og over samhandel mellem dets medlemsstater i europæiske regningsenheder (ECU), svarende til den, ved Kommissionens beslutning nr. 3289/75/EKSF af 18.12.1975, fastlagte definition. (EFT L 327 af 19.12.1975, side 4).

HINWEIS

Ab sofort werden die Statistiken des Außenhandels der Gemeinschaft und des Handels zwischen ihren Mitgliedstaaten veröffentlicht in Europäischen Rechnungseinheiten (ECU), entsprechend der durch Entscheidung der Kommission Nr. 3289/75/EGKS vom 18.12.1975 festgelegten Definition (Amtsblatt Nr. L 327 vom 19.12.1975, Seite 4).

NOTE

In future the External Trade Statistics of the Community and statistics of trade between Member States will be published in European Units of Account (ECU) as defined in Commission Decision No 3289/75/ECSC of 18 December 1975 (OJ L 327 of 19.12.1975, p. 4).

AVERTISSEMENT

Dorénavant les statistiques du commerce extérieur de la Communauté et du commerce entre ses États membres seront publiées en unités de compte européennes (Écu) selon la définition fixée par la décision de la Commission n° 3289/75/CECA du 18 décembre 1975 (JO n° L 327 du 19.12.1975, p. 4).

AVVERTENZA

D'ora in poi le statistiche del commercio estero della Comunità e del commercio fra gli Stati membri di essa saranno pubblicati in Unità di Conto Europee (ECU) secondo la definizione fissata dalla decisione della Commissione n. 3289/75/CECA del 18 dicembre 1975 (GU n. L 327 del 19.12.1975, p. 4).

BEMERKING

Van nu af aan worden de statistieken van de buitenlandse handel van de Gemeenschap en van de handel tussen de Lid-Staten gepubliceerd in Europese rekeneenheden (Ecu), overeenkomstig de bepaling begrepen in de beslissing van de Commissie nr. 3289/75/EGKS van 18 december 1975 (Publikatieblad nr. L 327 van 19.12.1975, blz. 4).

Forord

1. *Ensartede metoder for udarbejdelsen af statistikken over Fællesskabets udenrigshandel og over samhandelen mellem dets medlemsstater*

Siden 1. januar 1978 finder bestemmelserne i Rådets forordning (EØF) nr. 1736/75 om statistik over Fællesskabets udenrigshandel og over samhandelen mellem dets medlemsstater anvendelse i alle medlemsstater. Fra dette tidspunkt er alle statistikker over udenrigshandelen, som publiceres af EUROSTAT i modsætning til tidligere praksis i overensstemmelse med fælles principper (med undtagelse af nogle få særlige varebevægelser, der endnu ikke er harmoniseret, som f. eks. proviant, returgoods, international fællesproduktion, postforsendelser, sortimenter o.l.). Harmoniseringen af begreber og definitioner fører uundgåeligt til en ændring af statistikens kildeværdi og samtidig til, at tidsrækkernes ensartethed i et vist omfang afbrydes — et forhold, der især er vigtigt ved analyser over længere tidsrum.

2. *Kilder*

Eneste kilde for fællesskabsstatistikken er de resultater, som medlemsstaterne tilsender EUROSTAT i standardiseret form.

3. *Referenceperiode*

Kalendermåneden gælder principielt som referenceperiode.

4. *Indhold*

Statistikken over Fællesskabets udenrigshandel og over samhandelen mellem dets medlemsstater omfatter alle varer, der

- tilføres eller fraføres Fællesskabets statistikområde,
- bevæger sig mellem medlemsstaternes statistikområder.

5. *Registreringssystem*

Resultaterne af fællesskabsstatistikken vedrører specialhandelen.

Denne omfatter

- dels direkte indførsler og indførsler fra toldoplæg til fri omsætning samt indførsler til aktiv forædling og efter passiv forædling efter tilladelse fra toldmyndighederne.
- dels udførsler fra fri omsætning efter aktiv forædling og til passiv forædling efter tilladelse fra toldmyndighederne.

6. *Fritagelser og forenklinger*

Fællesskabsstatistikken indeholder ingen oplysninger om varer,

- der er opført på fritagelseslisten i bilag B til ovennævnte forordning (f. eks. legale betalingsmidler, varer til diplomatiske repræsentationer og lignende, visse ind- og udførsler af midlertidig karakter osv.)
- hvis værdi eller vægt ikke når op på den nationale statistiske tærskel, der er fastlagt i henhold til artikel 24,
- for hvilke der gælder særlige bestemmelser (f. eks. visse reparationer, forsendelser til og fra egne eller fremmede væbnede styrker, monetært guld osv.).

7. *Statistikområde*

Fællesskabets statistikområde omfatter Fællesskabets toldområde med undtagelse af de oversøiske franske departementer og Grønland. Forbundsrepublikken Tysklands statistik og dermed fællesskabsstatistikken omfatter også Vestberlin.

Handelen mellem Forbundsrepublikken Tyskland og Den tyske demokratiske Republik registreres ikke i Forbundsrepu-

blikken Tysklands statistik over udenrigshandelen og altså heller ikke i fællesskabsstatistikken. Kontinentalsoklen regnes med til territoriet i den stat, der gør krav på den.

8. *Varefortegnelser.*

I nærværende publikation er resultaterne, alt efter det enkelte tilfælde, opdelt i dele (eller sammengrupperede dele), afdelinger eller grupper i henhold til den internationale varefortegnelse for udenrigshandelen (SITC, rev. 2).

I de årlige publikationer »analytiske tabeller NIMEXE« og »analytiske tabeller SITC« vil man finde mere detaljerede opdelinger i henhold til den statistiske varefortegnelse for Fællesskabets udenrigshandel og for samhandelen mellem dets medlemsstater (NIMEXE) og i henhold til standardklassifikationen for international handel (SITC).

9. *Oprindelses- og bestemmelsesområde*

Ved indførsel angives:

- oprindelseslandet for varer med oprindelse i tredjelande, der ikke frit kan omsættes i Fællesskabet;
- forsendelseslandet for varer med oprindelse i andre medlemsstater (dvs. varer, der er fremstillet eller frit kan omsættes dér);

Ved udførsel angives bestemmelseslandet.

10. *Landefortegnelse*

Fællesskabsresultaterne opdeles efter oprindelses-, forsendelses- og bestemmelsesland på grundlag af den statistiske landefortegnelse for Fællesskabets udenrigshandel og for samhandelen mellem dets medlemsstater: GEONOM.

11. *Værdi*

Ved indførsel er den statistiske værdi lig med toldværdien eller (f. eks. ved indførsel fra andre medlemsstater) lig med en værdi, der fastsættes på samme måde som toldværdien (cif).

Ved udførsel er varernes statistiske værdi lig med den værdi, som varerne har på det sted eller det tidspunkt, hvor de udføres fra udførselsmedlemsstatens statistikområde (fob).

Priserne er angivet i europæiske regningsenheder (ECU) svarende til den ved Kommissionens beslutning nr. 3289/75/EKSF af 18.12.1975, fastlagte definition (EFT L 327 af 19.12.1975, s. 4). Sidst i hæftet findes en tabel med de anvendte omregningskurser.

12. *Kvantum*

Nettovægten angives for alle varer.

13. *Tidsskrift*

»Månedlig Bulletin over Udenrigshandelen« har til formål at give hurtig oplysning om den kortfristede udvikling af Fællesskabets udenrigshandel, samt om samhandelen mellem dets medlemsstater, såvel som om Fællesskabets stilling i handelen med tredjelande.

Der offentliggøres her måneds- og kvartalsresultater, opdelt efter oprindelseslande i henhold til artikel 9 (efter afsendesland for Benelux-staterne indtil 31. december 1976 og for Irland og Danmark indtil 31. december 1977) og bestemmelsesland, dels efter varer eller efter landområder og varekategorier. Årsresultaterne offentliggøres i særlige årbøger eller i tillæg til månedshæfterne. Alle værdiangivelser vedrører specialhandelen (indtil 31. december 1977 henfører de dog til den almindelige handel for Det forenede Kongeriges, Danmarks og Irlands vedkommende).

Vorbemerkungen

1. *Einheitliche Methodologie in der Statistik des Außenhandels der Gemeinschaft und des Handels zwischen ihren Mitgliedstaaten*

Seit 1. Januar 1978 wenden sämtliche Mitgliedstaaten die in der Verordnung (EWG) Nr. 1736/75 des Rates über die Statistik des Außenhandels der Gemeinschaft und des Handels zwischen ihren Mitgliedstaaten festgelegten Vorschriften an. Die von diesem Zeitpunkt ab durch EUROSTAT veröffentlichten Außenhandelsstatistiken folgen somit, im Unterschied zur bisherigen Praxis (bis auf wenige, noch nicht harmonisierte, besondere Warenbewegungen wie Schiffs- und Luftfahrzeugbedarf, Rückwaren, internationale Gemeinschaftsproduktionen, Postpakete, Sortimente und ähnliches), einheitlichen Grundsätzen. Unvermeidlicherweise führt die Harmonisierung der Begriffe und Definitionen zu einer Änderung des Aussagewertes der Statistik und mithin in gewissem Umfang zu einer Unterbrechung der Homogenität der Zeitreihen — ein Sachverhalt, der besonders bei Analysen über längere Zeiträume zu beachten ist.

2. *Quellen*

Ausschließliche Quelle für die Gemeinschaftsstatistik sind die Ergebnisse, die EUROSTAT durch die Mitgliedstaaten in standardisierter Form übermittelt werden.

3. *Berichtszeitraum*

Berichtszeitraum ist grundsätzlich der Kalendermonat.

4. *Gegenstand*

Gegenstand der Statistik des Außenhandels der Gemeinschaft und des Handels zwischen ihren Mitgliedstaaten sind alle Waren, die

- a) in das statistische Erhebungsgebiet der Gemeinschaft gelangen oder es verlassen,
- b) aus dem statistischen Erhebungsgebiet eines Mitgliedstaates in das eines anderen verbracht werden.

5. *Erfassungssystem*

Die Ergebnisse der Gemeinschaftsstatistik beziehen sich auf den Spezialhandel.

Dieser umfaßt

- einerseits die unmittelbare Einfuhr und die Einfuhr aus Lager in den freien Verkehr, die Einfuhr zur zollamtlich bewilligten aktiven Veredlung und die Einfuhr nach zollamtlich bewilligter passiver Veredlung,
- andererseits die Ausfuhr aus dem freien Verkehr, nach zollamtlich bewilligter aktiver Veredlung und zur zollamtlich bewilligten passiven Veredlung.

6. *Befreiungen und Vereinfachungen*

In der Gemeinschaftsstatistik werden keine Angaben aufbereitet für Waren,

- a) die in der Befreiungsliste des Anhangs B der genannten Verordnung aufgeführt sind (z. B. gesetzliche Zahlungsmittel, Waren für diplomatische und ähnliche Zwecke, bestimmte Ein- und Ausfuhren vorübergehenden Charakters usw.),
- b) deren Wert oder Gewicht die aufgrund von Artikel 24 derselben Verordnung definierte nationale Schwelle nicht erreichen,
- c) für welche besondere Bestimmungen gelten (z. B. bestimmte Reparaturen, bestimmte Transaktionen eigener oder ausländischer Streitkräfte, Währungsgold usw.).

7. *Erhebungsgebiet*

Das statistische Erhebungsgebiet der Gemeinschaft umfaßt das Zollgebiet der Gemeinschaft, mit Ausnahme der französischen Überseedepartements und Grönlands. Das statistische Erhebungsgebiet der Bundesrepublik Deutschland und mithin der Gemeinschaft schließt das Gebiet von West-Berlin ein.

Der Handel zwischen der Bundesrepublik Deutschland und der Deutschen Demokratischen Republik ist in der Außenhandelsstatistik der Bundesrepublik Deutschland und mithin in der Gemeinschaftsstatistik nicht erfaßt. Der Festlandssockel wird zum statistischen Erhebungsgebiet des Staates gerechnet, der ihn beansprucht.

8. *Warenverzeichnis*

In der vorliegenden Veröffentlichung sind die Ergebnisse nach Teilen, Abschnitten oder Gruppen des Internationalen Warenverzeichnisses für den Außenhandel (SITC, Rev. 2) aufgegliedert enthalten.

Detailliertere Aufgliederungen nach dem Warenverzeichnis für die Statistik des Außenhandels der Gemeinschaft und des Handels zwischen den Mitgliedstaaten (NIMEXE) und nach den Untergruppen des Internationalen Warenverzeichnisses für den Außenhandel (SITC) finden sich in den jährlichen Veröffentlichungen „Analytische Übersichten NIMEXE“ und „Analytische Übersichten SITC“.

9. *Bezugs- und Absatzgebiet*

- Nachgewiesen wird bei der Einfuhr für die aus dritten Ländern stammenden Waren, die sich in der Gemeinschaft nicht im freien Verkehr befinden, das Ursprungsland;
- für die aus dritten Ländern oder aus Mitgliedstaaten stammenden Waren, die sich im freien Verkehr der Gemeinschaft befinden, das Herkunftsland;
- bei der Ausfuhr das Bestimmungsland.

10. *Länderverzeichnis*

Die Gemeinschaftsergebnisse werden nach Ursprungs-, Versendungs- und Bestimmungsländern aufgegliedert aufgrund des Länderverzeichnisses für die Statistik des Außenhandels der Gemeinschaft und des Handels zwischen ihren Mitgliedstaaten: GEONOM.

11. *Wert*

Bei der Einfuhr ist der statistische Wert gleich dem Zollwert oder gleich einem Wert, der analog zum Zollwert bestimmt wird (z. B. bei der Einfuhr aus anderen Mitgliedstaaten) (cif).

Bei der Ausfuhr ist der statistische Wert gleich dem Wert, den die Waren am Ort und zum Zeitpunkt ihres Verbringens aus dem statistischen Erhebungsgebiet des Ausfuhrmitgliedstaates haben (fob).

Die Werte werden in Europäischen Rechnungseinheiten (ECU) in der durch die Entscheidung Nr. 3289/75/EGKS der Kommission vom 18. Dezember 1975 festgelegten Definition (ABI. L 327 vom 19.12.1975, S. 4) ausgedrückt. Eine Tabelle mit den verwendeten Umrechnungskursen befindet sich am Ende des Heftes.

12. *Mengen*

Nachgewiesen wird das Eigen- bzw. Reingewicht der Waren.

13. *Veröffentlichung*

Das „Monatsbulletin der Außenhandelsstatistik“ dient der möglichst schnellen Berichterstattung über die kurzfristige Entwicklung des Außenhandels der Gemeinschaft und des Handels zwischen ihren Mitgliedstaaten sowie über die Stellung der Gemeinschaft im Handel der Drittländer.

Ausgewiesen werden Monats- und Vierteljahresergebnisse aufgegliedert nach Ursprungsländern gemäß Artikel 9 (für die Benelux-Staaten bis 31.12.1976 und für Irland und Dänemark bis 31.12.1977 nach Herkunftsländern) und Bestimmungsländern, nach Waren und nach Zonen und Warenkategorien. Jahreszahlen bleiben besonderen Jahrbüchern oder Beilagen zum Monatsheft vorbehalten. Alle Angaben beziehen sich auf den Spezialhandel (für das Vereinigte Königreich, Dänemark und Irland jedoch bis zum 31.12.1977 auf den Generalhandel).

Foreword

1. *Standard methodology in the external trade statistics of the Community and statistics of trade between Member States*

Since 1 January 1978, the provisions of Council Regulation (EEC) No 1736/75 on the external trade statistics of the Community and statistics of trade between Member States have been implemented by all Community countries. On this date therefore, EUROSTAT amended its procedures and now publishes all external trade statistics in accordance with uniform principles (with the exception of a few special movements of goods such as those for bunker supplies and ships' stores, returned consignments, joint production, postal consignments, mixed consignments, etc., which have not yet been standardized). The harmonization of concepts and definitions leads inevitably to a change in the information content of the statistics and thus to a certain extent to a break in the homogeneity of the time series — a state of affairs to be noted, particularly with regard to analyses covering long periods.

2. *Sources*

The sole source for the Community statistics are the results communicated to EUROSTAT by the Member States in standard form.

3. *Reporting period*

The reporting period is normally the calendar month.

4. *Scope*

The external trade statistics of the Community and statistics of trade between Member States include all goods which:

- (a) enter or leave the statistical territory of the Community;
- (b) circulate between the statistical territories of the Member States.

5. *System of recording*

The results of Community statistics refer to special trade. This is taken to mean:

- (a) the immediate import and the import from warehouses for free circulation, the import for inward processing and the import after outward processing (customs procedures);
- (b) the export of goods from free circulation, the export after inward processing and the export for outward processing (customs procedures).

6. *Exceptions and simplified procedures*

No data are processed in the Community statistics for goods:

- (a) contained in the List of Exceptions in Annex B of the abovementioned Regulation (e.g. legal tender, goods for diplomatic and similar purposes, certain temporary imports and exports, etc.);
- (b) the value or weight of which do not attain the national statistical threshold defined in Article 24 of the Regulation;
- (c) to which special provisions apply (e.g. certain types of repairs, certain transactions by the armed forces of a Member State or foreign armed forces stationed on its territory, gold specie etc.).

7. *Survey area*

The statistical territory of the Community comprises the customs territory of the Community with the exception of the French overseas departments and Greenland. The statistical

territory of the Federal Republic of Germany and hence of the Community include the territory of West Berlin. Trade between the Federal Republic of Germany and the German Democratic Republic is not contained in the external trade statistics of the Federal Republic of Germany and thus not in the Community statistics. The continental shelf is included in the statistical territory of that State which lays claim to it.

8. *Goods nomenclature*

In this publication, the results are broken down into sections, divisions or groups of the Standard International Trade Classification (SITC, Revision 2).

More detailed analyses following the Nomenclature of Goods for the External Trade Statistics of the Community and Statistics of Trade between Member States (NIMEXE), and the subgroups of the Standard International Trade Classification (SITC) can be found in the annual publications: 'NIMEXE analytical tables' and 'SITC analytical tables'.

9. *Reference and marketing area — Partner countries*

For the import of goods originating in third countries and which are not in free circulation in the Community, the country of origin is recorded; for goods originating in third countries or in Member States (and which are in free circulation in the Community), the country of consignment; in the case of exports, the country of destination.

10. *Country nomenclature*

Community results are broken down by countries or origin, consignment and destination in accordance with the Country Nomenclature for External Trade Statistics of the Community and Statistics of Trade between Member States: GEONOM.

11. *Value*

The statistical value of imported goods is equal to the dutiable value or equal to a value determined on the basis of the concept of dutiable value (e.g. for imports from other Member States) (cif).

The statistical value of exported goods is equal to the value of the goods at the place and at the time they leave the statistical territory of the exporting Member State (fob).

The value is expressed in European Units of Account (ECU) in accordance with the definition laid down in Commission Decision No 3289/75/ECSC of 18 December 1975 (OJ L 327 of 19.12.1975, p. 4). A table listing the rates of conversion used can be found at the end of the brochure.

12. *Quantities*

The net weight of all goods is recorded.

13. *Publication*

The 'Monthly External Trade Bulletin' aims to provide the most rapid possible information on the short-term development of Community foreign trade and trade between Member States, and on the position of the Community in trade between third countries.

It records monthly and quarterly results broken down by country of origin according to paragraph 9 (dispatching country for the Benelux countries until 31 December 1976 and for Ireland and Denmark until 31 December 1977) and of destination, by products, and by zones and categories of products. Annual figures are reserved for special yearbooks or supplements to the monthly Bulletin. All the figures refer to special trade (though to general trade until 31 December 1977 for the United Kingdom, Denmark and Ireland).

Avant-propos

1. *Méthodologie uniforme des statistiques du commerce extérieur de la Communauté et du commerce entre ses États membres*

Depuis le 1^{er} janvier 1978, tous les États membres appliquent les dispositions du règlement (CEE) n° 1736/75 du Conseil sur les statistiques du commerce extérieur de la Communauté et du commerce entre ses États membres. Contrairement à l'usage antérieur, les statistiques du commerce extérieur publiées à partir de cette date par EUROSTAT respectent ainsi des principes uniformes (mis à part quelques mouvements de marchandises particuliers non encore harmonisés tels, entre autres, l'avitaillement des navires et des avions, les marchandises en retour, les fabrications coordonnées, les colis postaux et les assortiments). L'harmonisation des notions et des définitions a pour conséquence inévitable de modifier la portée de la statistique et, partant, d'interrompre dans une certaine mesure l'homogénéité des séries chronologiques (effet dont il y a lieu de tenir compte particulièrement dans les analyses couvrant des périodes prolongées).

2. *Sources*

Les résultats que les États membres transmettent à EUROSTAT sous forme normalisée constituent l'unique source des statistiques communautaires.

3. *Période de référence*

En principe, la période de référence est le mois calendaire.

4. *Objet*

Toutes les marchandises :

- (a) qui pénètrent sur le territoire statistique de la Communauté ou qui le quittent;
- (b) qui circulent entre les territoires statistiques des États membres, font l'objet des statistiques du commerce extérieur de la Communauté et du commerce entre ses États membres.

5. *Portée du relevé*

Les résultats des statistiques communautaires se rapportent au commerce spécial. Celui-ci comprend :

- (a) d'une part, les importations de marchandises mises en libre pratique à leur arrivée ou à la sortie des entrepôts, les importations en perfectionnement actif et les importations après perfectionnement passif (régimes douaniers);
- (b) d'autre part, les exportations de marchandises en libre pratique, les exportations après perfectionnement actif et les exportations pour perfectionnement passif (régimes douaniers).

6. *Exclusions et simplifications*

Les statistiques communautaires n'élaborent pas de données relatives aux marchandises :

- (a) qui sont reprises dans la liste des exclusions figurant à l'annexe B du règlement précité (p.ex., moyens de paiement ayant cours légal, marchandises à usage diplomatique et similaire, importations et exportations à caractère passager, etc.);
- (b) dont la valeur ou le poids n'atteint pas le seuil statistique national défini conformément à l'article 24 dudit règlement;
- (c) auxquelles s'appliquent des dispositions particulières (p.ex. certaines réparations, certaines transactions effectuées par les forces armées nationales ou étrangères, or monétaire, etc.).

7. *Territoire statistique*

Le territoire statistique de la Communauté comprend le territoire douanier de la Communauté à l'exception des départements français d'outre-mer et du Groenland. Le territoire statistique de la république fédérale d'Allemagne et,

par conséquent celui de la Communauté, incluent le territoire de Berlin-Ouest. Le commerce entre la république fédérale d'Allemagne et la République démocratique allemande n'est pas repris dans les statistiques du commerce extérieur de la république fédérale d'Allemagne ni, par conséquent, dans celles de la Communauté. Le plateau continental est attribué au territoire statistique de l'État qui le revendique.

8. *Nomenclature des produits*

Dans la présente publication, les résultats sont ventilés en sections, divisions ou groupes de la classification type pour le commerce international (CTCI, rev. 2).

On trouvera des ventilations plus détaillées selon la nomenclature des marchandises pour les statistiques du commerce extérieur de la Communauté et du commerce entre ses États membres (NIMEXE) et selon les rubriques de la classification type pour le commerce international (CTCI) dans les publications annuelles consacrées aux «Tableaux analytiques NIMEXE» et aux «Tableaux analytiques CTCI».

9. *Pays partenaires*

A l'importation, pour les marchandises originaires de pays tiers qui ne se trouvent pas en libre pratique dans la Communauté, les statistiques communautaires mentionnent le pays d'origine; pour les marchandises qui, originaires de pays tiers ou des États membres, se trouvent en libre pratique dans la Communauté, elles mentionnent le pays de provenance. A l'exportation, elles mentionnent le pays de destination.

10. *Nomenclature des pays*

Les résultats communautaires sont ventilés par pays d'origine, de provenance et de destination, conformément à la nomenclature des pays pour les statistiques du commerce extérieur de la Communauté et du commerce entre ses États membres (GEONOM).

11. *Valeur*

A l'importation, la valeur statistique est égale à la valeur en douane ou à une valeur déterminée par référence à la notion de valeur en douane (dans le cas, par exemple, des importations en provenance d'autres pays membres) (cif).

A l'exportation, la valeur statistique des marchandises s'entend de la valeur des marchandises au lieu et au moment où elles quittent le territoire statistique de l'État membre exportateur (fob).

La valeur est exprimée en unités de compte européennes (Écu) selon la définition fixée par la décision de la Commission n° 3289/75/CECA du 18 décembre 1975 (JO n° L 327 du 19.12.1975, p. 4). Un tableau avec les taux de conversion utilisés se trouve à la fin de la brochure.

12. *Quantité*

Les statistiques mentionnent pour les marchandises le poids net.

13. *Publication*

Le «Bulletin mensuel du commerce extérieur» a pour but de fournir dans les plus courts délais des données sur l'évolution à court terme du commerce extérieur de la Communauté et du commerce entre ses États membres, ainsi que sur la position de la Communauté dans le commerce des pays tiers.

Il y est rendu compte de résultats mensuels et trimestriels, ventilés par pays d'origine au sens du § 9 (par pays de provenance, pour les États membres du Benelux, jusqu'au 31 décembre 1976 et pour l'Irlande et le Danemark, jusqu'au 31 décembre 1977) et par pays de destination, par produits et par zones et catégories de produits. Les chiffres annuels sont réservés à des annuaires spéciaux ou à des suppléments du Bulletin mensuel. Toutes les données concernent le commerce spécial (jusqu'au 31 décembre 1977, elles se rapportent toutefois au commerce général, pour le Royaume-Uni, le Danemark et l'Irlande).

Prefazione

1. *Metodologia uniforme per le statistiche del commercio estero della Comunità e del commercio tra gli Stati membri della stessa*

Dal 1° gennaio 1978 tutti gli Stati membri applicano le norme stabilite dal regolamento (CEE) n. 1736/75 del Consiglio, relativo alle statistiche del commercio estero della Comunità e del commercio tra gli Stati membri della stessa. A partire da tale data, contrariamente alla prassi precedentemente seguita, le statistiche del commercio estero pubblicate dall'EUROSTAT rispettano pertanto criteri comuni (ad eccezione di quelle, non ancora armonizzate, relative ad alcuni movimenti particolari di merci, come le provviste di stiva e di bordo, le merci di ritorno, le coproduzioni internazionali, le spedizioni postali, gli assortimenti e simili). È inevitabile tuttavia che l'armonizzazione dei concetti e delle definizioni comporti una variazione dell'attendibilità delle statistiche quindi, in una certa misura, un'interruzione dell'omogeneità delle serie cronologiche, il che va tenuto presente specialmente nel caso di analisi su tempi lunghi.

2. *Fonti*

L'unica fonte per le statistiche comunitarie sono i risultati che gli Stati membri trasmettono all'EUROSTAT in forma standardizzata.

3. *Periodo di riferimento*

In linea di massima il periodo di riferimento è il mese civile.

4. *Oggetto*

Sono oggetto delle statistiche del commercio estero della Comunità e del commercio tra gli Stati membri della stessa tutte le merci:

- (a) che entrano nel territorio statistico della Comunità o che ne escono;
- (b) che circolano tra i territori statistici degli Stati membri.

5. *Sistema di rilevamento*

I risultati delle statistiche comunitarie si riferiscono al commercio speciale.

Questo comprende, da un lato le importazioni dirette e quelle in libera pratica, effettuate direttamente o da un magazzino o deposito, le importazioni in perfezionamento attivo e dopo perfezionamento passivo autorizzate dalla dogana, e dall'altro le esportazioni di merci in libera pratica, le esportazioni dopo perfezionamento attivo e perfezionamento passivo autorizzate dalla dogana.

6. *Esclusioni e semplificazioni*

Non vengono elaborati dati statistici comunitari per le merci:

- (a) che sono enumerate nell'elenco delle esclusioni riportato nell'allegato B del regolamento citato (per esempio: mezzi di pagamento aventi corso legale, merci destinate ad usi diplomatici e simili, determinate importazioni o esportazioni a carattere provvisorio, ecc.);
- (b) il cui valore e peso sono inferiori al limite statistico nazionale definito a norma dell'articolo 24 dello stesso regolamento;
- (c) alle quali si applicano disposizioni particolari (per esempio: merci destinate a talune riparazioni, determinate merci acquistate o cedute dalle forze armate nazionali o straniere, oro monetario, ecc.).

7. *Territorio statistico*

Il territorio statistico della Comunità comprende il territorio doganale della Comunità, ad eccezione dei dipartimenti francesi d'oltremare e della Groenlandia.

Berlino Ovest fa parte del territorio statistico della Repubblica federale di Germania e quindi di quello comunitario.

Il commercio tra la Repubblica federale di Germania e la Repubblica democratica tedesca non rientra nelle statistiche del commercio estero della Repubblica federale di Germania e quindi nelle statistiche della Comunità.

La piattaforma continentale è attribuita al territorio statistico dello Stato che la rivendica.

8. *Nomenclature delle merci*

Nella presente pubblicazione i risultati sono suddivisi in sezioni (o raggruppamenti di sezioni), divisioni o gruppi della classificazione tipo per il commercio internazionale (CTCI, rev. 2).

Ripartizioni più particolareggiate secondo la nomenclatura delle merci per le statistiche del commercio con l'estero della Comunità e del commercio fra gli Stati membri della CE (NIMEXE) e secondo le rubriche della classificazione tipo per il commercio internazionale (CTCI) figurano nelle pubblicazioni annuali dedicate alle «Tabelle analitiche NIMEXE» e alle «Tabelle analitiche CTCI».

9. *Zone di origine o provenienza e di destinazione*

Sono indicati:

- per le importazioni: a) il paese di origine, per le merci originarie di paesi terzi e che non si trovano in libera pratica nella Comunità; b) il paese di provenienza per le merci originarie di paesi terzi o di Stati membri che si trovano in libera pratica nella Comunità;
- per le esportazioni: il paese di destinazione.

10. *Nomenclatura dei paesi*

I risultati comunitari sono ripartiti secondo i paesi di origine o provenienza e i paesi di destinazione, sulla base della nomenclatura dei paesi per le statistiche del commercio estero della Comunità e del commercio tra gli Stati membri della stessa: GEONOM.

11. *Valore*

All'importazione, il valore statistico delle merci è il valore in dogana o un valore determinato facendo riferimento alla nozione del valore in dogana (per esempio nel caso d'importazione da altri Stati membri) (cif). All'esportazione, il valore statistico delle merci è il valore delle merci nel luogo e nel momento in cui esse escono dal territorio statistico dello Stato membro esportatore (fob). Il valore è espresso in unità di conto europee (ECU), secondo la definizione fissata dalla decisione della Commissione n. 3289/75/CECA del 18 dicembre 1975 (GU n. L 327 del 19.12.1975, pag. 4). In fondo alla pubblicazione sono riportati, in un'apposita tabella, i tassi di conversione utilizzati.

12. *Quantitativi*

Per ogni merce è indicato il peso netto.

13. *Pubblicazione*

Scopo del «Bollettino mensile del commercio estero» è fornire con la massima tempestività possibile dati sull'andamento a breve termine del commercio estero della Comunità e del commercio tra gli Stati membri, nonché sulla posizione che la Comunità occupa nel commercio dei paesi terzi.

La pubblicazione contiene i risultati mensili e trimestrali, suddivisi per paese di origine ai sensi dell'articolo 9 (o per paese di provenienza, limitatamente agli Stati membri del Benelux fino al 31 dicembre 1976, e all'Irlanda e alla Danimarca fino al 31 dicembre 1977) e per paese di destinazione, per prodotti, zone e categorie di prodotti. I dati annuali sono pubblicati in annuari speciali o in supplementi al Bollettino mensile. Tutti i dati si riferiscono al commercio speciale (tuttavia, per il Regno Unito, la Danimarca e l'Irlanda riguardano, fino al 31 dicembre 1977, il commercio generale).

Voorbericht

1. *Uniforme methodologie in de statistieken van de buitenlandse handel van de Gemeenschap en van de handel tussen de Lid-Staten*

Sedert 1 januari 1978 passen alle Lid-Staten de voorschriften toe die in verordening (EEG) 1736/75 van de Raad betreffende de statistieken van de buitenlandse handel van de Gemeenschap en van de handel tussen de Lid-Staten zijn vastgesteld. In tegenstelling tot de tot dusver gangbare praktijk, worden de vanaf dit tijdstip door EUROSTAT gepubliceerde statistieken van de buitenlandse handel derhalve volgens uniforme grondregels opgesteld (uitgezonderd enkele bijzondere goederenbewegingen die nog niet zijn geharmoniseerd, zoals boordprovisie, retourzendingen, internationale gemeenschappelijke produkties, postpakketten, assortimenten e.d.). De harmonisering van de begrippen en definities leidt onvermijdelijk tot veranderingen in de informatieve waarde van de statistieken, waardoor ook de homogeniteit van de tijdreeksen tot op elke hoogte wordt verstoord; met name bij analyses over langere perioden moet met deze factor rekening worden gehouden.

2. *Bronnen*

De enige bron voor de gemeenschappelijke statistieken zijn de resultaten die de Lid-Staten in gestandaardiseerde vorm aan EUROSTAT toezenden.

3. *Verslagperiode*

De verslagperiode is in beginsel de kalendermaand.

4. *Betrokken goederen*

Onder de statistieken van de buitenlandse handel van de Gemeenschap en van de handel tussen de Lid-Staten vallen alle goederen die:

- (a) het statistische registratiegebied van de Gemeenschap binnenkomen of verlaten;
- (b) tussen de statistische registratiegebieden van de Lid-Staten circuleren.

5. *Registratiestelsel*

De resultaten van de gemeenschappelijke statistieken hebben betrekking op de bijzondere handel.

Hiertoe behoren enerzijds de directe invoer en de invoer uit entrepots in het vrije verkeer, alsook de invoer voor door de douane goedgekeurde actieve veredeling en na door de douane goedgekeurde passieve veredeling, en anderzijds de uitvoer uit het vrije verkeer alsook de uitvoer na door de douane goedgekeurde actieve veredeling en voor door de douane goedgekeurde passieve veredeling.

6. *Uitzonderingen en vereenvoudigingen*

In de gemeenschappelijke statistieken worden geen gegevens uitgewerkt voor goederen:

- (a) die zijn vermeld in de lijst van uitzonderingen in bijlage B van de bovengenoemde verordening (b.v. wettige betaalmiddelen, goederen voor diplomatieke en soortgelijke doeleinden, bepaalde gevallen van invoer en uitvoer van tijdelijke aard, enz.);
- (b) waarvan de waarde en het gewicht beneden de op grond van artikel 24 van dezelfde verordening gedefinieerde nationale statistische drempel blijven;
- (c) waarvoor bijzondere bepalingen gelden (b.v. bepaalde reparaties, bepaalde transacties van eigen of buitenlandse strijdkrachten, monetair goud, enz.).

7. *Registratiegebied*

Het statistische registratiegebied van de Gemeenschap omvat het douanegebied van de Gemeenschap met uitzondering van de Franse departementen overzee en Groenland. Het statistische registratiegebied van de Bondsrepubliek Duitsland en derhalve van de Gemeenschap omvat eveneens het gebied West-Berlijn.

De handel tussen de Bondsrepubliek Duitsland en de Duitse Democratische Republiek is niet in de statistieken van de buitenlandse handel van de Bondsrepubliek Duitsland en dus niet in die van de Gemeenschap begrepen.

Het continentaal plat wordt gerekend tot het statistische registratiegebied van de staat die aanspraak op dit plat maakt.

8. *Goederennomenclaturen*

De gegevens in deze publikatie zijn ingedeeld in secties (of groepen secties), afdelingen of groepen van de type classificatie voor de internationale handel (TCIH, herz. 2).

Gedetailleerdere indelingen volgens de goederennomenclatuur voor de statistieken van de buitenlandse handel van de Gemeenschap en van de handel tussen de Lid-Staten (NIMEXE) en volgens de subgroepen van de type classificatie voor de internationale handel (TCIH) zijn te vinden in de jaarlijkse publikaties „Analytische tabellen NIMEXE” en „Analytische tabellen TCIH”.

9. *Partnerlanden*

Bij de invoer van goederen van oorsprong uit derde landen die zich in de Gemeenschap niet in het vrije verkeer bevinden, wordt het land van oorsprong aangegeven:

- bij de invoer van goederen van oorsprong uit derde landen of uit andere Lid-Staten die zich in de Gemeenschap in het vrije verkeer bevinden wordt het land van herkomst aangegeven;
- bij uitvoer wordt het land van bestemming vermeld.

10. *Landennomenclatuur*

De gemeenschappelijke resultaten worden op basis van de landennomenclatuur voor de statistieken van de buitenlandse handel van de Gemeenschap en van de handel tussen de Lid-Staten, GEONOM, ingedeeld per land van oorsprong, van herkomst en van bestemming.

11. *Statistische waarde*

Bij de invoer is de statistische waarde van de goederen gelijk aan de douanewaarde of een op grond van het begrip douanewaarde bepaalde waarde (b.v. bij de invoer uit andere Lid-Staten) (cif). Bij de uitvoer is de statistische waarde van de goederen gelijk aan de waarde die de goederen hebben op de plaats en het tijdstip waarop zij het statistische registratiegebied van de uitvoerende Lid-Staat verlaten (fob).

De waarde wordt uitgedrukt in Europese rekeneenheden (ecu), als gedefinieerd in Beschikking 3289/75/EGKS van de Commissie van 18 december 1975 (PB L327 van 19.12.1975, blz. 4). Een tabel met de omrekeningskoersen bevindt zich aan het einde van de brochure.

12. *Hoeveelheden*

Voor alle goederen worden het netto-gewicht aangegeven.

13. *Publikatie*

Het „Maandbulletin van de buitenlandse handel” dient tot bevordering van een zo snel mogelijke voorlichting over de ontwikkeling op korte termijn van de buitenlandse handel van de Gemeenschap en van de handel tussen de Lid-Staten onderling, alsmede over de relatieve positie van de Gemeenschap in de handel van derde landen.

In dit bulletin worden resultaten per maand en per kwartaal gepubliceerd, ingedeeld naar land van oorsprong overeenkomstig artikel 9 (tot 31 december 1976 voor de Benelux-landen en tot 31 december 1977 voor Ierland en Denemarken het land van herkomst), en land van bestemming, naar produkten, zones en produktencategorieën. Jaarcijfers worden uitsluitend in speciale jaarboeken of supplementen bij het maandbulletin vermeld. Alle gegevens hebben betrekking op de speciale handel (voor het Verenigd Koninkrijk, Ierland en Denemarken tot 31 december 1977 echter nog op de algemene handel).

Indholdsfortegnelse

Inhaltsverzeichnis

Table of Contents

Forord	Vorbemerkungen	Foreword	IV
Fodnoter	Fußnoten	Footnotes	XIV
GRAFISK FREMSTILLING	GRAPHISCHE DARSTELLUNGEN	CHARTS	
EF's handel sed jern og stal	Handel der EG mit Eisen und Stahl	Trade of the EC in iron and steel	1
Indeks for enhedsværdier	Indices der Durchschnittswerte	Average value indices	2
SPECIALTABEL	SONDERÜBERSICHT	SPECIAL TABLE	
EF's handel med raolie og raolieprodukter	Handel der EG mit Erdöl und Erdölzeugnissen	EC trade in petroleum and petroleum products	4
EF's handel med landbrugsprodukter:	Handel der EG mit landwirtschaftlichen Erzeugnissen:	EC trade in agricultural products:	
B: De vigtigste varekategorier	B: Wichtige Warenkategorien	B: Main product groups	8
DE EUROPÆISKE FÆLLESSKABERS HANDEL	HANDEL DER EUROPÄISCHEN GEMEINSCHAFT	TRADE OF THE EUROPEAN COMMUNITY	
Tab. 1	Tab. 1	Tab. 1	
Summariske tal for handelen på lande:	Gesamtüberblick des Handels nach Ländern:	General summary of trade by country:	
Kvartalsoplysninger: import, eksport, handelsbalance	Vierteljährlich: Einfuhr, Ausfuhr, Handelsbilanz	Quarterly data: import, export, trade balance	12
Månedsoplysninger: Import	Monatlich: Einfuhr	Monthly data: Import	13
Eksport	Ausfuhr	Export	14
Handelsbalance	Handelsbilanz	Trade balance	15
Tab. 2	Tab. 2	Tab. 2	
Summariske tal for handelen fordelt på varer:	Gesamtüberblick des Handels nach Waren:	General summary of trade by commodities:	
EF total	EG	EC	16
De enkelte medlemslande	Mitgliedstaaten	Member countries	18
Tab. 3	Tab. 3	Tab. 3	
Indeks:	Indices:	Indices:	
Kvantumindeks og værdiindeks	Indices des Volumens und der tatsächlichen Werte	Indices of volume and value	34
Indeks for enhedsværdier, bytteforholdet og kvantumindeks for forholdet mellem eksport og import	Indices der Durchschnittswerte, Terms of Trade und der Volumenverhältnisse	Index of unit value, terms of trade and ratio of volume	35
Tab. 4	Tab. 4	Tab. 4	
Udviklingen i handelen, i alt, intra- og extra-EF:	Entwicklung des Handels, Insgesamt, Intra- und Extra-EG:	Trends in trade, total, intra and extra-EC:	
I alt	Insgesamt	Total trade	36
Intra-EF (EUR 9)	Intra-EG (EUR 9)	Intra-EC (EUR 9)	37
Extra-EF (EUR 9)	Extra-EG (EUR 9)	Extra-EC (EUR 9)	38
Handelsbalance (EUR 9)	Handelsbilanz (EUR 9)	Trade balance (EUR 9)	39
Intra-EF fordelt på medlemslandene	Intra-EG nach Mitgliedstaaten	Intra-EC by member countries	40
Tab. 5	Tab. 5	Tab. 5	
Udviklingen i handelen med de vigtigste landeområder:	Entwicklung des Handels mit den wichtigsten Gebieten:	Trends in trade with major areas:	
Lande i klasse 1	Länder der Klasse 1	Class 1 countries	44
EFTA	EFTA	EFTA	45
USA	Vereinigte Staaten	United States	46
Lande i klasse 2	Länder der Klasse 2	Class 2 countries	47
ACP	ACP	ACP	48
Østeuropa	Osteuropa	Eastern Europe	49
OPEC-landene	OPEC-Länder	OPEC countries	50
ASEAN-landene	ASEAN-Länder	ASEAN countries	51
Tab. 6	Tab. 6	Tab. 6	
Handelen fordelt på oprindelses-(resp. forsendelses-) og bestemmelseslande:	Handel nach Ursprungs-(bzw. Versendungs-) und Bestimmungsländern:	Trade by country of origin (resp. consignment) and destination:	
Akkumulerede tal	Jahresteil	Cumulative	52
Månedstal	Monatlich	Monthly	60

Table des matières**Avertissement****Notes****GRAPHIQUES**

Commerce de la CE: fer et acier
Indices de la valeur moyenne

TABLEAU SPECIAL

Commerce de la CE en pétrole et produits
dérivés du pétrole
Commerce de la CE en produits agricoles:
B: Principales catégories de produits

**COMMERCE DE LA COMMUNAUTÉ
EUROPÉENNE (CE)****Tab. 1****Résumé général du commerce par pays:**

Chiffres trimestriels: import, export, balance
commerciale
Chiffres mensuels: Import
Export
Balance commerciale

Tab. 2**Résumé général du commerce par pro-
duits:**

CE
Pays membres

Tab. 3**Indices:**

Indices de volume et de valeur courante
Indices de la valeur moyenne, des termes de
l'échange et du rapport des volumes

Tab. 4**Évolution du commerce, total, intra- et
extra-CE:**

Total
Intra-CE (EUR 9)
Extra-CE (EUR 9)
Balance commerciale (EUR 9)
Intra-CE par pays membres

Tab. 5**Évolution du commerce avec les princi-
pales zones:**

Pays de la classe 1
AELE
États-Unis
Pays de la classe 2
ACP
Europe orientale
Pays de l'OPEP
Pays de l'ANASE

Tab. 6**Commerce par pays d'origine (resp. de
provenance) et de destination:**

Chiffres cumulés
Chiffres mensuels

Indice**Premessa****Note****GRAFICI**

Commercio della CE: ferro e acciaio
Indici di valore medio

TABELLA SPECIALE

Commercio della CE con oli di petrolio e
derivati
Commercio della CE dei prodotti agricoli:
B: Principali categorie di prodotti

**COMMERCIO DELLA COMUNITÀ
EUROPEA (CE)****Tab. 1****Riepilogo generale del commercio per
paesi:**

Dati trimestrali: importazione, esportazione,
bilancia commerciale
Dati mensili: Importazione
Esportazione
Bilancia commerciale

Tab. 2**Riepilogo generale del commercio per
prodotti:**

CE
Paesi membri

Tab. 3**Indici:**

Indici dei volumi e dei valori correnti
Indice del valore medio, termini dello scam-
bio e rapporto dei volumi

Tab. 4**Evoluzione del commercio, totale, intra-
e extra-CE:**

Totale
Intra-CE (EUR 9)
Extra-CE (EUR 9)
Bilancia commerciale (EUR 9)
Intra-CE per paesi membri

Tab. 5**Evoluzione del commercio con le princi-
pali zone:**

Paesi della classe 1
EFTA
Stati Uniti
Paesi della classe 2
ACP
Europa orientale
Paesi OPEP
Paesi ASEAN

Tab. 6**Commercio per paese d'origine (resp. di
provenienza) e di destinazione:**

Cumulato
Mensile

Inhoudsopgave**Voorafgaande opmerkingen****Voetnoten****GRAFIEKEN**

Handel van de EG: ijzer en staal
Indexcijfers van de gemiddelde waarde

BIJZONDER OVERZICHT

Handel van de EG in aardoliën en derivaten
van aardoliën
Handel van de EG in landbouwprodukten:
B: Voornaamste categorieën van produkten

**HANDEL VAN DE EUROPESE
GEMEENSCHAP (EG)****Tab. 1****Algemeen overzicht van de handel vol-
gens landen:**

Trimestrieel: invoer, uitvoer, handelsbalans
Maandelijks: Invoer
Uitvoer
Handelsbalans

Tab. 2**Algemeen overzicht van de handel vol-
gens goederen:**

EG
Lid-Staten

Tab. 3**Indexcijfers:**

Hoeveelheids- en waarde-indexcijfers
Indexcijfers van de gemiddelde waarde, van
de ruilvoet en van de volumeverhouding

Tab. 4**Ontwikkeling van de handel, totaal, in-
tra- en extra-EG:**

Totaal
Intra-EG (EUR 9)
Extra-EG (EUR 9)
Handelsbalans (EUR 9)
Intra-EG handel volgens de Lid-Staten

Tab. 5**Ontwikkeling van de handel met de
belangrijkste gebieden:**

Landen van de klasse 1
EVA
Verenigde Staten van Amerika
Landen van de klasse 2
ACP
Oost-Europa
OPEC-landen
ASEAN-landen

Tab. 6**Handel volgens land van oorsprong
(resp. herkomst) en van bestemming:**

Cumulatief
Maandelijks

V
XIV1
2

4

8

12

13

14

15

16

18

34

35

36

37

38

39

40

44

45

46

47

48

49

50

51

52

60

Dansk

Deutsch

English

Tab. 7

Udviklingen i handelen fordelt på varegrupper:

0,1:	Nærings- og nydelsesmidler
3:	Brændselsstoffer
2,4:	Råstoffer
7:	Maskiner og transportmidler
5,6,8:	Andre industriprodukter
5:	Kemiske produkter
6:	Bearbejdede varer fordelt efter materialets art
8:	Forskellige bearbejdede varer

Tab. 7

Entwicklung des Handels nach Warenklassen:

0,1:	Nahrungs- und Genußmittel
3:	Brennstoffe
2,4:	Rohstoffe
7:	Maschinen und Fahrzeuge
5,6,8:	Andere industrielle Erzeugnisse
5:	Chemische Erzeugnisse
6:	Bearbeitete Waren, nach Beschaffenheit gegliedert
8:	Verschiedene bearbeitete Waren

Tab. 7

Trends in trade by commodity groups:

0,1:	Food, beverages and tobacco	68
3:	Fuel products	70
2,4:	Raw materials	72
7:	Machinery and transport equipment	74
5,6,8:	Other industrial products	76
5:	Chemicals	78
6:	Manufactured goods classified by material	80
8:	Miscellaneous manufactured articles	82

Tab. 8

Handelen fordelt på varer, månedstal

Tab. 8

Handel nach Waren, monatlich

Tab. 8

Trade by products, monthly

TREDJELANDENES HANDEL

HANDEL DER DRITTEN LÄNDER

TRADE OF NON-COMMUNITY COUNTRIES

Tab. 9

Udviklingen i de vigtigste tredjelandes samlede handel og handel med EF (EUR 9)

Tab. 9

Entwicklung des Handels der wichtigsten Drittländer insgesamt und mit der EG (EUR 9)

Tab. 9

Trends in total trade and trade with the EC (EUR 9) (major countries)

84

OMREGNINGSKURSER

UMRECHNUNGSKURSE

CONVERSION RATES

88

GEONOMENKLATUR 1980

GEONOMENKLATUR 1980

GEONOMENCLATURE 1980

90

Specialtabeller

offentliggjort i tidligere hæfter

Sonderübersichten

in früheren Heften veröffentlicht

Special Tables

published in previous issues

			År Jahr Year	Nr. Nr. No
EF-landenes handel fordelt på varegrupper og vigtigste lande	Handel der Mitgliedstaaten der EG nach Warenklassen und wichtigsten Ländern	EC countries and trade by product groups and main countries		
januar-juni 1980	Januar-Juni 1980	January-June 1980	1980	11
januar-marts 1980	Januar-März 1980	January-March 1980	1980	9
januar-december 1979	Januar-Dezember 1979	January-December 1979	1980	5
januar-september 1979	Januar-September 1979	January-September 1979	1980	3
januar-juni 1979	Januar-Juni 1979	January-June 1979	1979	11
januar-marts 1979	Januar-März 1979	January-March 1979	1979	9
januar-december 1978	Januar-Dezember 1978	January-December 1978	1979	6
januar-december 1977	Januar-Dezember 1977	January-December 1977	1978	5
EF's handel med landbrugsprodukter:	Handel der EG mit landwirtschaftlichen Erzeugnissen:	Trade of the EC with agricultural products:		
A: Samlet oversigt over udviklingen fra 1977-1979 1976-1978	A: Gesamtüberblick der Entwicklung 1977-1979 1976-1978	A: Summary of trends 1977-1979 1976-1978	1980 1979	6 6
B: De vigtigste varekategorier	B: Wichtige Warenkategorien	B: Main product groups	1980 1980 1979 1979 1979	9 5 12 11 5
C: Varer underkastet reglerne for de fælles landbrugsordninger	C: Erzeugnisse, die den Gemeinschaftlichen Agrarverordnungen unterliegen	C: Products subject to common agricultural policy regulations	1981 1980 1980 1979 1979 1979	1 9 5 12 11 5
EF's handel med raolie og raolieprodukter	Handel der EG mit Erdöl und Erdölprodukten	EC trade in petroleum and petroleum products	1980 1980	6 3

Français

Italiano

Nederlands

Tab. 7

Évolution du commerce par classes de produits:

0,1:	Produits alimentaires, boissons et tabacs
3:	Produits énergétiques
2,4:	Matières premières
7:	Machines et matériel de transport
5,6,8:	Autres produits industriels
5:	Produits chimiques
6:	Articles manufacturés classés par matières
8:	Articles manufacturés divers

Tab. 7

Evoluzione del commercio per classe di prodotti:

0,1:	Prodotti alimentari, bevande e tabacchi
3:	Combustibili
2,4:	Materie prime
7:	Macchine e apparecchi
5,6,8:	Altri prodotti industriali
5:	Prodotti chimici
6:	Articoli manufatti classificati per materie
8:	Articoli manufatti diversi

Tab. 7

Ontwikkeling van de handel volgens goederenklassen:

0,1:	Voedingswaren, dranken en tabak	68
3:	Brandstoffen	70
2,4:	Grondstoffen	72
7:	Machines en voertuigen	74
5,6,8:	Andere industriële goederen	76
5:	Chemische producten	78
6:	Fabrikaten, gerangschikt naar de grondstof	80
8:	Diverse fabrikaten, n.e.g.	82

Tab. 8

Commerce par produits, mensuel

Tab. 8

Commercio per prodotti, mensile

Tab. 8

Handel volgens goederen, maandelijks

COMMERCE DES PAYS TIERS

COMMERCIO DEI PAESI TERZI

HANDEL VAN DE DERDE LANDEN

Tab. 9

Évolution du commerce des principaux pays tiers, global et avec la CE (EUR 9)

Tab. 9

Evoluzione del commercio globale e con la CE (EUR 9) (paesi principali)

Tab. 9

Ontwikkeling van de totale handel en van de handel met de EG (EUR 9) (voornaamste derde landen)

84

TAUX DE CONVERSION

TASSO DI CONVERSIONE

OMREKENINGSKOERSEN

88

GÉONOMENCLATURE 1980

GEONOMENCLATURA 1980

GEONOMENCLATUUR 1980

90

Tableaux spéciaux

parus dans les précédents numéros

Tabelle speciali

pubblicate nei numeri precedenti

Bijzondere overzichten

verschenen in de vorige nummers

Commerce des pays de la CE par classes de produits et par principaux partenaires

Janvier-juin 1980
Janvier-mars 1980
Janvier-décembre 1979
Janvier-septembre 1979
Janvier-juin 1979
Janvier-mars 1979
Janvier-décembre 1978
Janvier-décembre 1977

Commercio dei paesi della CE per categorie di prodotti e per principali paesi

Gennaio-giugno 1980
Gennaio-marzo 1980
Gennaio-dicembre 1979
Gennaio-settembre 1979
Gennaio-giugno 1979
Gennaio-marzo 1979
Gennaio-dicembre 1978
Gennaio-dicembre 1977

Handel van de landen van de EG naar groepen van produkten en volgens voornaamste landen

Januari-juin 1980
Januari-maart 1980
Januari-december 1979
Januari-september 1979
Januari-juni 1979
Januari-maart 1979
Januari-december 1978
Januari-december 1977

Année
Anno
Jaar

N^o
N.
Nr.

1980 11
1980 9
1980 5
1980 3
1979 11
1979 9
1979 6
1978 5

Commerce de la CE en produits agricoles:

A: Résumé de l'évolution
1977-1979
1976-1978

B: Principales catégories de produits

C: Produits soumis aux règlements de la politique agricole commune

Commercio della CE dei prodotti agricoli:

A: Riepilogo dell'evoluzione
1977-1979
1976-1978

B: Principali categorie di prodotti

C: Prodotti soggetti ai regolamenti della politica agricola comune

Handel van de EG in landbouwprodukten:

A: Algemeen overzicht van de ontwikkeling 1977-1979
1976-1978

B: Voornaamste categorieën van produkten

C: Produkten die onderworpen zijn aan de verordeningen van het gemeenschappelijk landbouwbeleid

1980 6
1979 6
1980 9
1980 5
1979 12
1979 11
1979 5
1981 1
1980 9
1980 5
1979 12
1979 11
1979 5

Commerce de la CE en pétrole et produits dérivés du pétrole

Commercio della CE con oli di petrolio e derivati

Handel van de EG in aardolien en derivaten van aardolien

1980 6
1980 3

Dansk

Deutsch

English

Fodnoter

Fußnoten

Footnotes

Tab.	Note	Dansk	Deutsch	English
1	1	Alle oplysninger i denne publikation, der omhandler handelen mellem Forbundsrepublikken Tyskland og EF, omfatter ikke den i denne tabel anførte interzonehandel, dvs. handelen mellem BR Tyskland og Den tyske demokratiske Republik og Østberlin	Alle Angaben dieser Veröffentlichung über den Handel der Bundesrepublik Deutschland und der EG enthalten nicht den in dieser Tabelle aufgeführten Interzonenhandel, d.h. den Handel der BR Deutschland mit der Deutschen Demokratischen Republik und Berlin (Ost)	Figures for trade by the Federal Republic of Germany with the German Democratic Republic and the Soviet sector of Berlin are given at the bottom of this table, but are not included in any of the data given elsewhere in this publication on trade by the Federal Republic of Germany and the European Communities
	2	– = Merindførsel	– = Einfuhrüberschuß	– = Import surplus
3	1	Basis for de i tabel 3 angivne kvantums- og enheds værdiindekser for medlemsstaterne er de nationale indekser (for Belgien-Luxembourg og Danmarks vedkommende enhedsværdiindekser, for de andre medlemsstater kvantumsindekser), som er omregnet til ECU med 1975 som basis. For Belgien-Luxembourg og Danmarks vedkommende er mængdeindekset udregnet som kvotienten mellem værdi- og enhedsværdiindekset, for de øvrige landes vedkommende er enhedsværdiindekset udregnet som kvotienten mellem værdi- og kvantumsindekset. Indekserne for Fællesskabet (EUR 9) fremtræder som et vægtet gennemsnit af medlemsstaternes indekser.	Basis für die Volumen- und Durchschnittswertindizes der Mitgliedstaaten in Tab. 3 sind die nationalen Indizes (für Belgien-Luxemburg und Dänemark Durchschnittswertindizes, für die anderen Mitgliedstaaten Volumenindizes), die in ECU umgerechnet und auf das Jahr 1975 umbasiert werden. Für Belgien-Luxemburg und Dänemark errechnet sich der Volumenindex als Quotient aus Wert- und Durchschnittswertindex, für die übrigen Länder errechnet sich der Durchschnittswertindex als Quotient aus Wert- und Volumenindex. Die Indizes für die Gemeinschaft (EUR 9) ergeben sich als gewogenes Mittel der Indizes der Mitgliedstaaten.	In Table 3, the indices of volume and average values for each Member State are given at the bottom of this table, but are not included in any of the data given elsewhere in this publication on trade by the Federal Republic of Germany and the European Communities
4	1	– = Merindførsel	– = Einfuhrüberschuß	– = Import surplus
	2	På basis af indførselen	Auf Basis der Einfuhr	On basis of import
5	2	Se note 1 til tabel 1	Siehe Note 1 der Tabelle 1	Refer to note 1 of Table 1
7	1	Månedstallene omfatter ikke fortrolige forsendelser	In den Monatszahlen sind vertrauliche Angaben nicht enthalten	The monthly figures do not include confidential data
		ECU er en regningsenhed baseret på en »kurv af valutaer« i form af en vis mængde af hver af Fællesskabets valutaer; sammenvejningen er foretaget på grundlag af hver medlemsstats gennemsnitlige bruttonationalindkomst og samhandel med de øvrige medlemsstater i 5-årsperioden 1969-1973. I sammenvejningen indgår desuden for hver valuta det pågældende lands andel i Fællesskabets kortfristede monetære støtte mellem centralbankerne	Die ECU ist eine „Währungskorb“-Einheit auf der Grundlage fester Beträge für jede Gemeinschaftswährung; als Wägungselemente dienen Fünfjahresdurchschnitte (1969-1973) des Bruttosozialprodukts und des innergemeinschaftlichen Handels jedes Mitgliedstaates. Diese Wägung berücksichtigt für die einzelnen Währungen auch den Anteil des betreffenden Landes an dem kurzfristigen monetären Beistand zwischen den Zentralbanken der Gemeinschaft	The ECU is a 'basket' unit, based on a certain quantity of each Community currency, weighted on the basis of the 5 years (1969-1973) average of the gross national product (GNP) and of the intra-Community trade of each Member State. This weighting also takes account, for each currency, of the share of the country concerned in the short-term monetary support between the central banks of the Community
		Omregningskurser anvendt af De forenede Nationers Statistiske Kontor. (Vægtet gennemsnit hvis der anvendes forskellige kurser ved import og eksport).	Umrechnungskurse des Statistischen Amtes der Vereinten Nationen. (Bei unterschiedlichen Kursen für Ein- und Ausfuhr gewogene Durchschnitte.)	Conversion rates as used by the Statistical Office of the United Nations. (Weighted averages if the rates are different for imports and exports.)

Tegn og forkortelser

Zeichen und Abkürzungen

Symbols and Abbreviations used

—	Null	Null (nichts)	Nil
0	Mindre end det halve af den anvendte enhed	Weniger als die Hälfte der verwendeten Einheit	Data less than half the unit used
:	Oplysning foreligger ikke	Kein Nachweis vorhanden	No data available
∅	Gennemsnit pr. måned	Monatsdurchschnitt	Monthly average
•	Skønsmæssigt angivet af Eurostat	Vom Eurostat vorgenommene Schätzung	Estimate made by Eurostat
r	Korrigerede tal	Berichtigte Angabe	Revised data
Mio	Million	Million	Million
Mrd	Milliard	Milliarde	'000 millions
kWh	Kilowatt time	Kilowattstunde	Kilowatt hour
EUA-UCE =	Europæiske Fællesskabers Regningsenhed	Europäische Rechnungseinheit	European Unit of Account
ECU			
\$	US-dollars	US-Dollar	US dollar
EC-CE	De europæiske Fællesskaber	Europäische Gemeinschaft	European Community
EUR 6	De seks oprindelige EF-medlemsstater i alt	Summe der sechs ursprünglichen Mitgliedstaaten	Total of the first six member countries of the EC
EUR 9	EF-medlemsstaterne i alt	Summe der Mitgliedstaaten der EG	Total of the member countries of the EC
Belg.-Lux.	BLØU — Belgisk-Luxembourgske Økonomiske Union	BLWU — Belgisch-Luxemburgische Wirtschaftsunion	BLEU — Belgo-Luxembourg Economic Union
EUROSTAT	De europæiske Fællesskabers statistiske Kontor	Statistisches Amt der Europäischen Gemeinschaften	Statistical Office of the European Communities
SITC/CTCI	International varefortegnelse for udenrigshandelen	Internationales Warenverzeichnis für den Außenhandel	Standard International Trade Classification
G	Generalhandel	Generalhandel	General trade
N	Eksport af nationalt producerede varer	Ausfuhr heimischer Waren	Exports of national goods
NS	Ikke betydende værdi	Ohne Aussagewert	Unsignificant

Français

Notes

Tab.	Note	
1	1	Le commerce de la République fédérale d'Allemagne avec la République démocratique allemande et le secteur soviétique de Berlin, figurant au bas du tableau, est exclu dans toutes les autres données de cette publication relatives au commerce de la R.F. d'Allemagne et de la CE
	2	— = Excédent d'importations
3	1	Les indices de volume et de valeur moyenne des pays membres du tableau 3 reposent sur les indices nationaux (pour l'UEBL et le Danemark indices de valeur moyenne, pour les autres pays membres indices de volume) convertis en Écus et recalculés sur la base de 1975. Pour l'UEBL et le Danemark, l'indice de volume calculé est le quotient de l'indice de valeur par l'indice de valeur moyenne, pour les autres pays l'indice de valeur moyenne calculé est le quotient de l'indice de valeur par l'indice de volume. Les indices pour la Communauté (EUR 9) sont une moyenne pondérée des indices des pays membres.
4	1	— = Excédent d'importations
	2	Sur la base des importations
5	2	Voir note 1 du tableau 1
7	1	Les chiffres mensuels ne comprennent pas les données confidentielles
		L'Écu est une unité de type « panier », basée sur une certaine quantité de chacune des monnaies communautaires, selon une pondération qui fait intervenir la moyenne sur 5 ans (1969-1973) du produit national brut et du commerce intra-communautaire de chaque État membre. Cette pondération tient également compte, pour chaque monnaie de la part du pays concerné dans le soutien monétaire à court terme entre banques centrales de la Communauté
		Taux de conversion utilisés par l'Office Statistique des Nations unies. (Moyennes pondérées s'il existe des taux différents pour les importations et les exportations.)

Italiano

Note

Il commercio della Repubblica federale di Germania con la Repubblica democratica tedesca e il settore sovietico di Berlino, che figura in calce alla tabella, è escluso in tutti gli altri dati relativi al commercio della R.F. di Germania e della CE della presente pubblicazione
— = Eccedente all'importazione
Gli indici di volume e di valore medio degli Stati membri di cui alla tabella 3 si basano sugli indici nazionali (indici di valore medio per Belgio-Lussemburgo e Danimarca, di volume per gli altri Stati membri), convertiti in ECU su base 1975. Per il Belgio-Lussemburgo e la Danimarca l'indice di volume è dato dal rapporto tra indice di valore e indice di valore medio; per gli altri paesi l'indice di valore medio è dato dal rapporto tra indice di valore e indice di volume. Gli indici per la Comunità (EUR 9) si ricavano dalla media ponderata degli indici Stati membri.
— = Eccedente all'importazione
Sulla base delle importazioni
Vedere nota 1 della tabella 1
I dati mensili non includono i dati confidenziali
L'ECU è un'unità di tipo « panier » basata su una certa quantità di ciascuna delle monete comunitarie; essa è calcolata secondo una ponderazione che fa intervenire la media quinquennale (1969-1973) relativa al prodotto nazionale lordo e al commercio intra-europeo di ogni Stato membro. Questa ponderazione tiene anche conto, per ogni moneta, della quota dei singoli Paesi nel sostegno monetario a breve termine tra le banche centrali della Comunità
Tassi di conversione utilizzati dall'Ufficio Statistico delle Nazioni Unite. (Medie ponderate se esistono dei tassi diversi per le importazioni e le esportazioni.)

Nederlands

Voetnoten

De handel van de Bondsrepubliek Duitsland met de Duitse Democratische Republiek en met Oost-Berlijn, die onderaan de tabel is vermeld, is in alle andere gegevens van deze publicatie betreffende de handel van de BR Duitsland en de EG niet begrepen
— = Invoeroverschot
Als grondslag voor de in tabel 3 voorkomende hoeveelheidsindexcijfers en indexcijfers van de gemiddelde waarde van de Lid-Staten gelden de nationale in ecu omgerekende en tot het jaar 1975 herleidde indexcijfers (voor België-Luxemburg en Denemarken de indexcijfers van de gemiddelde waarde, voor de overige Lid-Staten de hoeveelheidsindexcijfers). Voor België-Luxemburg en Denemarken is het hoeveelheidsindexcijfer het quotiënt uit deling van de indexcijfers van de waarde en de gemiddelde waarde, voor de overige landen wordt het indexcijfer van de gemiddelde waarde berekend door deling van het waarde- en het hoeveelheidsindexcijfer. De indexcijfers van de Gemeenschap (EUR 9) zijn het gewogen gemiddelde van de indexcijfers van de Lid-Staten.
— = Invoeroverschot
Op basis van de invoer
Zie noot 1 van de tabel 1
In de maandgegevens zijn de vertrouwelijke gegevens niet begrepen
De ecu is een „pakketrekenenheid”, die gebaseerd is op een bepaalde hoeveelheid van elk van de communautaire munten en verkregen wordt door weging op grond van het gemiddelde van het bruto nationaal product en de intracommunautaire handel van elke Lid-Staat over een periode van 5 jaar (1969-1973). Bij deze weging wordt voor elke valuta tevens rekening gehouden met het aandeel van het betrokken land in het systeem van monetaire bijstand op korte termijn tussen de centrale banken van de Gemeenschap
Omrekeningskoersen aangewend door het Statistisch Bureau van de Verenigde Naties. (Gewogen gemiddelden zo de bedragen voor in- en uitvoer verschillen.)

Abréviations et signes employés

—	Néant
0	Donnée inférieure à la moitié de l'unité utilisée
:	Donnée non disponible
Ø	Moyenne mensuelle
•	Estimation de l'Eurostat
r	Donnée révisée
Mio	Million
Mrd	Milliard
kWh	Kilowattheure
EUA-UCÉ =	Unité de compte européenne
ECU	
§	Dollar US
EC-CE	Communauté européenne
EUR 6	Ensemble des six premiers États membres de la CE
EUR 9	Ensemble des États membres de la CE
Belg.-Lux.	UEBL — Union Économique Belgo-Luxembourgeoise
EUROSTAT	Office Statistique des Communautés Européennes
SITC/CTCI	Classification type pour le commerce international
G	Commerce général
N	Exportations de produits nationaux
NS	Non significatif

Segni e abbreviazioni convenzionali

Il fenomeno non esiste
Dato inferiore alla metà dell'unità indicata
Dato non disponibile
Media mensile
Stima dell'Eurostat
Dato riveduto
Milione
Miliardo
Kilowattora
Unità di conto delle Comunità Europee
Dollaro USA
Comunità Europee
Insieme dei primi sei paesi membri delle Comunità Europee
Insieme dei paesi delle Comunità Europee
UEBL — Unione Economica Belgo-Lussemburghese
Istituto Statistico delle Comunità Europee
Classificazione tipo per il commercio internazionale
Commercio generale
Esportazione dei prodotti nazionali
Non significativi

Tekens en afkortingen

Nul
Minder dan de helft van de gebruikte eenheid
Geen gegevens beschikbaar
Maandgemiddelde
Schatting van Eurostat
Herzien cijfer
Miljoen
Miljard
Kilowattuur
Rekenenheid van de Europese Gemeenschappen
US dollar
Europese Gemeenschap
Totaal van de zes eerste Lid-Staten van de EG
Totaal van de Lid-Staten van de EG
BLEU — Belgisch-Luxemburgse Economische Unie
Bureau voor de Statistiek der Europese Gemeenschappen
Type Classificatie voor de Internationale Handel
Algemene handel
Uitvoer van nationale goederen
Onbeduidend

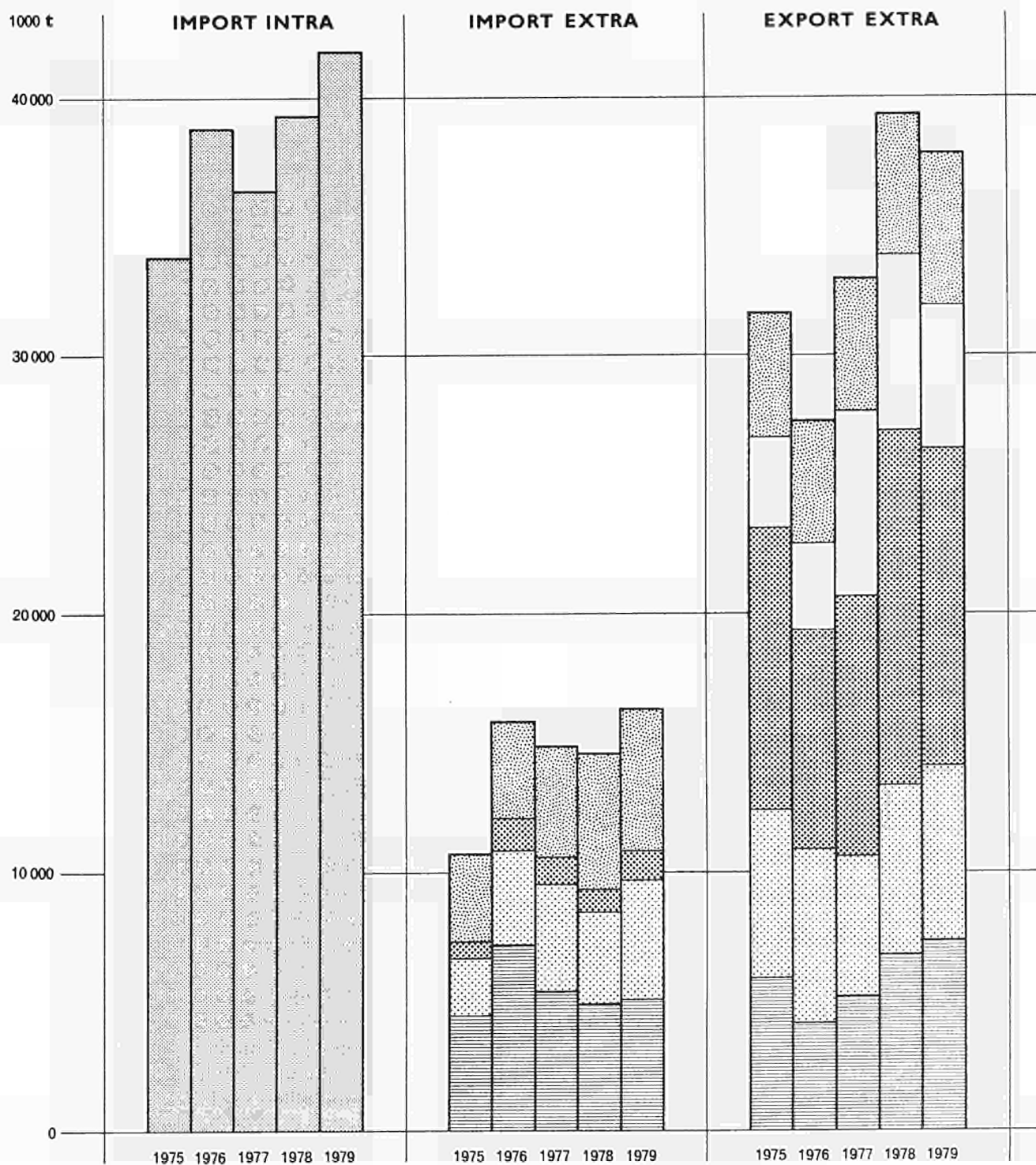

EFTA		AELE
USA		USA
CLASS 2		CLASSE 2
EASTERN EUROPE		EUROPE ORIENTALE
OTHER COUNTRIES		AUTRES PAYS

INDEX OF UNIT VALUE
INDICES DE VALEUR MOYENNE

1975 = 100

EUR 9

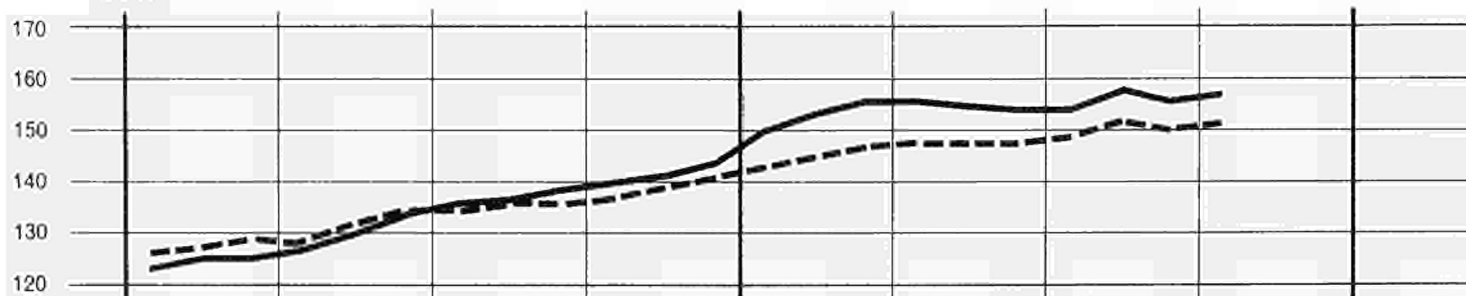

DEUTSCHLAND

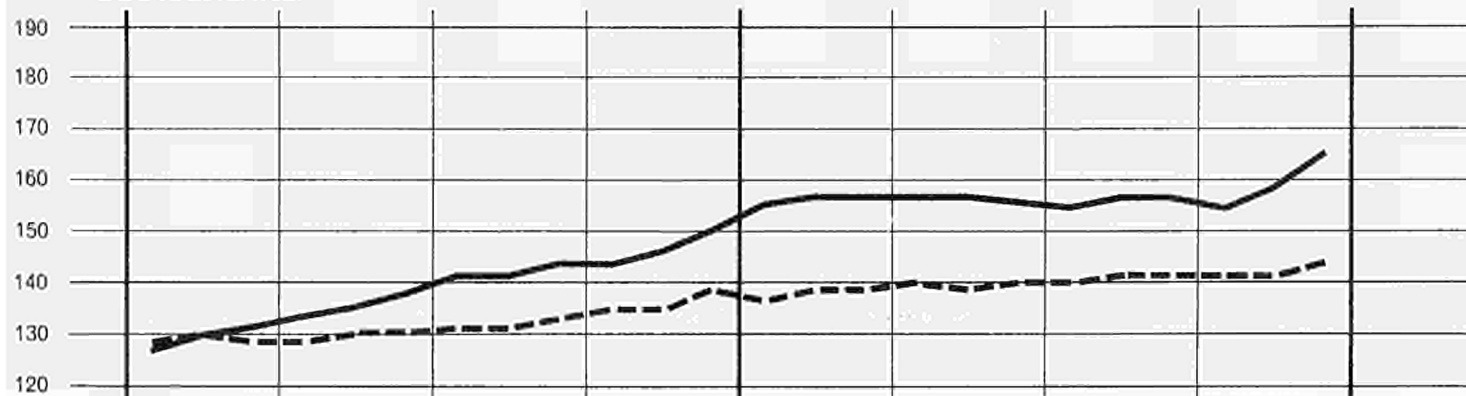

FRANCE

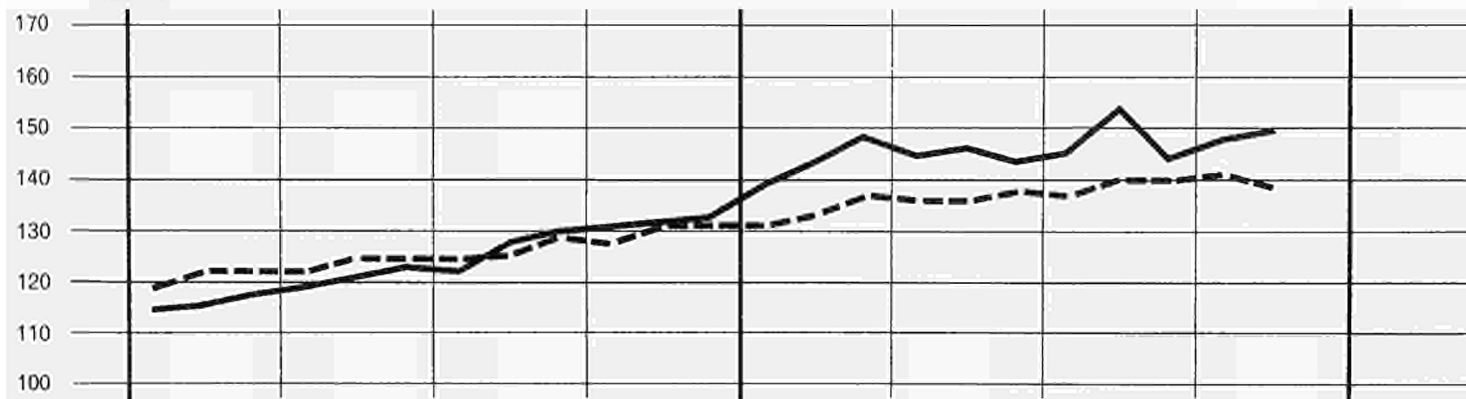

ITALIA

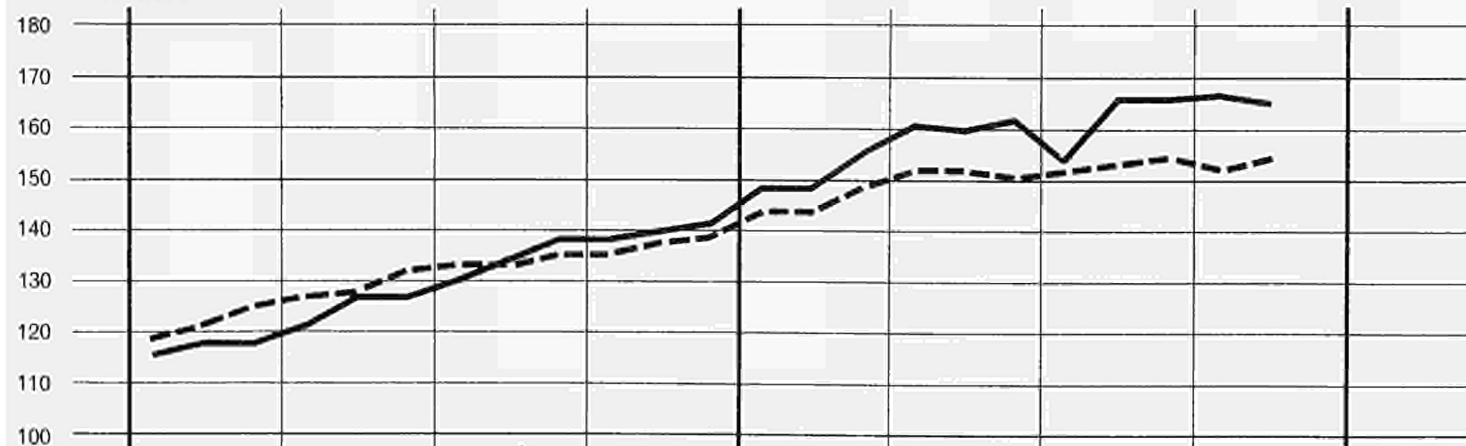

1979

1980



— import

NEDERLAND

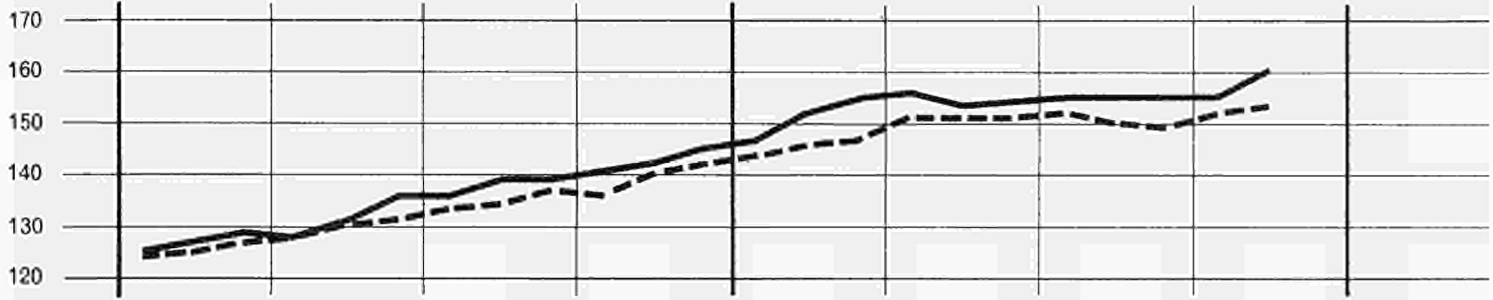

BELG. - LUX.

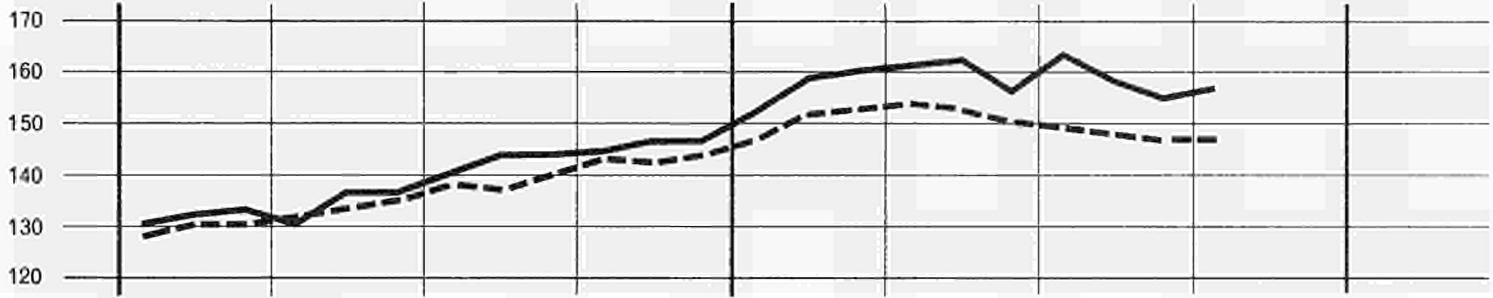

UNITED KINGDOM

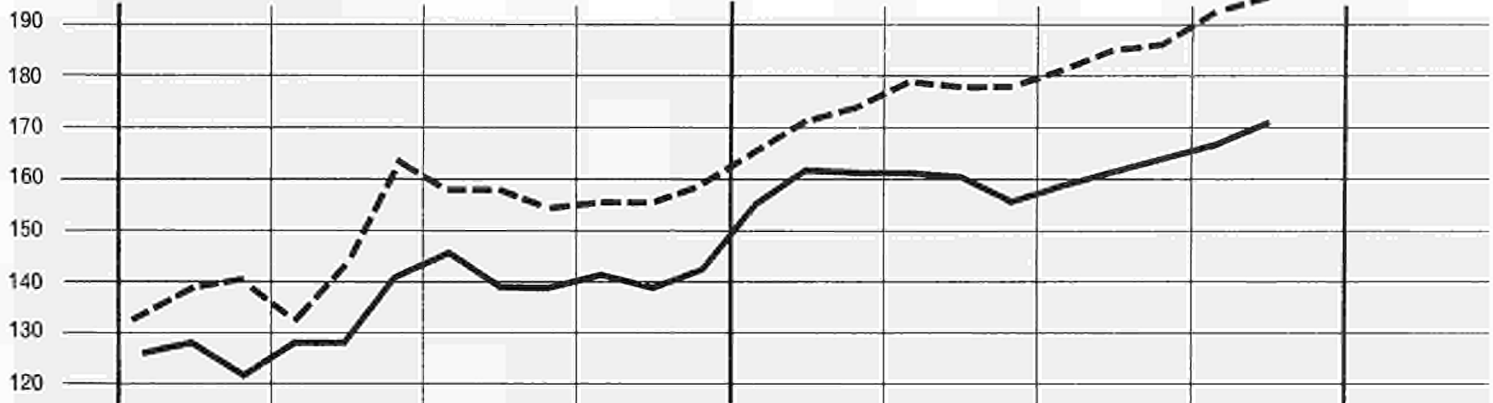

IRELAND



DANMARK

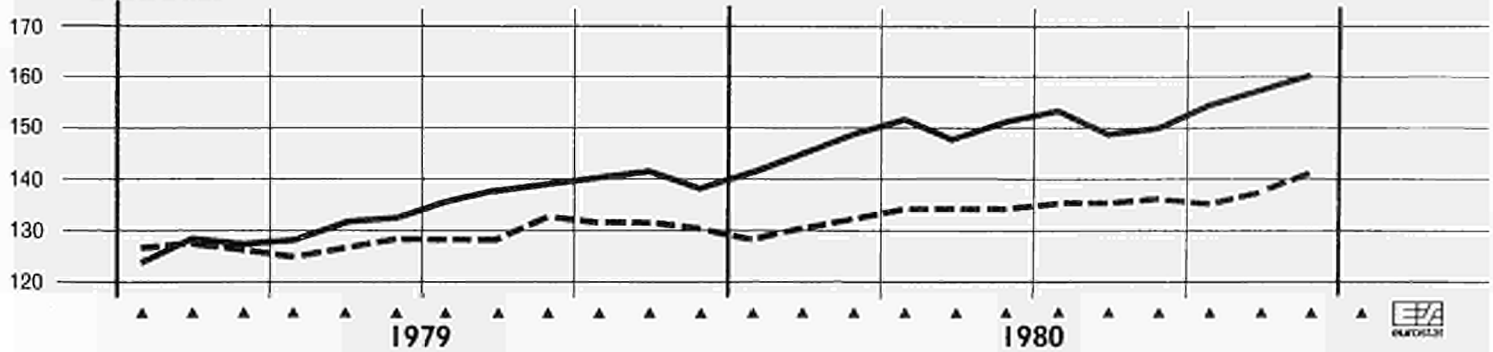

--- export

SPECIAL TABLE
**EC TRADE IN PETROLEUM ¹⁾
AND PETROLEUM PRODUCTS ²⁾**
**import
1 000 kg**

January - June 1980

Trading partners	EUR 9	Deutsch-land	France	Italia	Nederland	Belg.-Lux.	United Kingdom	Ireland	Danmark
PETROLEUM OILS, CRUDE									
WORLD	222 600 419	49 948 528	57 222 439	41 921 252	28 073 376	16 678 913	24 333 541	1 177 498	3 244 872
Netherlands	174 942	—	—	—	—	12 020	83 199	—	79 723
FR Germany	42	—	14	—	28	—	—	—	—
United Kingdom	12 145 184	7 254 328	1 214 399	42 808	1 728 085	533 033	—	—	1 372 531
Denmark	34 990	—	—	—	34 990	—	—	—	—
Intra-EC	12 355 159	7 254 328	1 214 413	42 808	1 763 104	545 053	83 199	—	1 452 254
Extra-EC	208 826 838	41 275 778	56 008 025	41 878 444	26 310 273	16 133 860	24 250 342	1 177 498	1 792 618
<i>Principal countries</i>									
Saudi Arabia	74 246 119	9 996 773	18 807 389	15 245 501	10 408 895	9 689 180	9 193 853	580 371	324 157
Iraq	25 014 680	1 024 987	13 406 873	4 877 382	250 817	951 045	3 461 448	42 128	—
Nigeria	19 717 074	5 562 347	5 748 533	1 554 776	5 776 141	840 606	80 000	—	154 671
Libya	15 663 180	8 171 402	1 090 549	5 627 581	486 505	191 516	95 627	—	—
Kuwait	15 302 997	601 102	2 277 824	1 499 837	4 608 116	861 393	4 984 504	246 002	224 219
U.A. Emirates	12 588 826	3 683 042	3 415 579	1 451 697	1 198 875	867 390	1 723 160	—	249 083
Iran	9 985 625	5 338 898	1 446 063	365 439	647 933	951 545	926 750	308 997	—
Algeria	8 301 542	3 333 115	2 479 911	1 720 571	181 017	362 742	244 186	—	—
Soviet Union	6 205 089	—	2 998 682	2 452 442	107 404	160 916	84 919	—	400 726
Norway	5 379 970	1 542 411	886 489	—	924 182	153 932	1 740 665	—	132 291
Qatar	4 029 994	148 666	1 356 647	—	588 195	988 815	547 460	—	284 531
Egypt	3 464 922	132 059	—	2 421 243	53 018	105 311	753 291	—	—
Venezuela	3 227 916	573 209	404 871	—	828 250	160 338	450 823	—	22 940
Syria	1 832 578	219 430	204 225	1 330 245	78 678	—	—	—	—
Gabon	1 503 905	511 352	992 553	—	—	—	—	—	—
Tunisia	591 660	230 771	95 270	265 619	—	—	—	—	—
Congo	528 131	39 893	9	488 229	—	—	—	—	—
Mexico	517 873	—	268 272	58 590	112 237	—	78 774	—	—
Oman	398 732	166 321	—	—	232 411	—	—	—	—
Cameroon	104 243	—	49 745	54 498	—	—	—	—	—
PETROLEUM PRODUCTS									
WORLD	66 079 511	19 142 535	8 736 048	10 190 445	8 446 619	5 300 344	7 287 502	2 146 049	4 829 969
France	3 518 518	1 365 659	—	857 818	352 539	407 900	297 651	202 974	33 977
Belgium-Luxembourg	6 041 616	2 092 626	671 627	263 190	1 600 461	—	1 148 737	5 949	259 026
Netherlands	15 096 082	7 839 192	347 456	572 649	—	2 373 877	2 442 894	70 826	1 449 188
FR Germany	1 646 648	—	644 860	84 233	382 793	232 358	229 286	480	72 638
Italy	1 686 107	267 173	432 844	—	312 643	100 699	533 352	8 401	30 995
United Kingdom	5 580 523	733 967	722 334	592 290	818 719	377 259	—	1 620 016	715 938
Ireland	63 327	536	18	16	3	2	62 254	—	498
Denmark	259 790	12 960	37 082	23 344	40 339	1 407	144 658	—	—
Intra-EC	33 892 579	12 312 103	2 856 223	2 393 539	3 507 489	3 493 498	4 858 827	1 908 645	2 562 255
Extra-EC	32 078 276	6 760 722	5 879 498	7 765 112	4 932 859	1 806 282	2 428 674	237 405	2 267 714
<i>Principal countries</i>									
Soviet Union	5 353 108	2 016 419	719 220	315 022	823 642	565 875	450 638	236 602	225 690
USA	2 966 046	632 044	1 067 845	502 123	229 302	72 639	460 560	733	800
Venezuela	2 246 663	104 744	464 039	1 395 673	121 495	—	34 346	—	126 366
Romania	1 664 964	534 659	196 623	505 921	378 078	—	49 683	—	—
Bahamas	1 659 212	833 728	149 402	217 560	232 939	75 554	150 029	—	—
Netherlands Antilles	1 584 706	45 573	379 348	562 062	242 897	—	98 945	—	255 881
Sweden	1 564 177	118 037	111 455	126 539	151 631	86 669	133 773	—	836 073
Iran	1 466 431	37 521	839 333	107 511	482 066	—	—	—	—
Saudi Arabia	1 240 918	78 114	149 040	193 086	111 479	686 311	22 888	—	—
Kuwait	1 054 819	301 208	91 005	336 192	220 178	—	106 236	—	—
Libya	1 009 902	338 141	246 819	250 156	41 736	14 745	89 658	—	18 647
Algeria	983 768	343 099	236 703	47 341	233 972	122 653	—	—	—
Norway	821 749	199 363	—	31 281	65 176	19 491	296 980	—	209 458
Trinidad and Tobago	651 083	86 988	223 826	151 284	93 857	—	53 666	—	41 452
Syria	607 667	32 170	161 142	390 653	—	—	23 702	—	—
Greece	600 129	1	23 900	389 845	133 233	—	53 150	—	—
South Yemen	448 814	—	—	448 814	—	—	—	—	—
Poland	394 793	126 555	6 636	3 309	4 410	—	—	—	253 883
Czechoslovakia	378 864	276 267	45 117	5 359	47 730	—	—	—	4 391
Yugoslavia	363 151	33 527	—	144 412	183 921	1 291	—	—	—
Spain	360 380	25 230	97 572	137 995	55 158	3 146	41 279	—	—
Argentina	347 112	100 035	—	6 083	218 424	1 566	—	—	21 004
Egypt	346 874	23 519	52 709	139 071	36 498	—	95 077	—	—
Finland	278 167	131 993	18 067	—	71 575	—	27 085	—	29 447
Canada	264 513	62 732	33 439	66 178	96 187	1 466	4 497	—	14
Colombia	241 911	—	38 212	131 205	—	40 500	—	—	31 994
Mexico	232 209	3	47 772	183 373	—	1 060	1	—	—
Indonesia	215 398	200	215 197	1	—	—	—	—	—
Ecuador	213 257	10 197	18 356	18 026	135 278	—	—	—	31 400
Israel	205 920	—	35 829	152 191	—	—	17 900	—	—
Cuba	192 151	38 511	—	—	47 539	46 319	59 782	—	—
German Dem. Republic	192 088	—	363	3 366	546	27 858	143	—	159 812
Bulgaria	190 570	—	—	160 695	29 691	184	—	—	—
Singapore	164 377	—	88 141	55 059	21 677	—	—	—	—
Bahrain	145 061	—	—	114 158	30 903	—	—	—	—
Portugal	143 772	29 220	2	—	68 497	1 096	44 957	—	—
Hungary	129 553	111 061	5 533	10 419	897	454	172	—	1 017
Gabon	126 185	37 631	—	17 882	50 409	—	—	—	20 263
Pakistan	72 022	18 355	—	—	—	15 670	37 997	—	—
Morocco	67 971	—	15 611	—	52 360	—	—	—	—

(1) CTCl, Rev. 2:333.

(2) CTCl, Rev. 2:334 + 335.

TABLEAU SPÉCIAL

import
1 000 ECU

COMMERCE DE LA CE EN PÉTROLE (1)
ET PRODUITS DÉRIVÉS DU PÉTROLE (2)

Janvier - juin 1980

Pays partenaires	EUR 9	Deutsch-land	France	Italia	Nederland	Belg.-Lux.	United Kingdom	Ireland	Danmark
HUILES BRUTES DE PÉTROLE									
MONDE	35 737 250	8 673 337	9 186 856	6 454 899	4 556 857	2 521 382	3 645 859	174 554	523 496
Pays-Bas	33 386	—	—	—	—	1 434	15 510	—	16 442
RF d'Allemagne	8	—	1	—	7	—	—	—	—
Royaume-Uni	2 136 173	1 285 581	214 547	8 797	307 403	95 913	—	—	223 932
Danemark	6 474	—	—	—	6 474	—	—	—	—
Intra-CE	2 176 043	1 285 581	214 548	8 797	313 885	97 348	15 510	—	240 374
Extra-CE	33 299 280	7 125 826	8 972 308	6 446 103	4 242 983	2 424 034	3 630 350	174 554	283 122
<i>Principaux pays</i>									
Arabie Saoudite	10 606 301	1 446 326	2 770 791	2 092 325	1 497 636	1 376 686	1 297 675	80 124	44 688
Irak	3 873 769	169 718	2 119 790	859 492	42 007	151 036	525 834	5 892	—
Nigeria	3 553 882	1 023 071	1 016 406	274 194	1 050 943	146 782	15 448	—	27 038
Libye	2 965 141	1 563 843	199 145	1 045 189	104 893	38 095	13 976	—	—
Koweït	2 413 996	97 787	362 301	225 582	735 466	131 610	790 151	38 343	32 756
Emirats Arabes Unis	2 073 226	640 210	584 028	210 846	196 901	143 705	261 201	—	36 335
Iran	1 639 636	929 169	227 520	53 736	99 209	149 517	130 291	50 194	—
Algérie	1 602 005	673 826	470 546	296 040	40 122	74 945	46 526	—	—
U.R.S.S.	1 098 644	—	519 533	452 104	17 147	26 485	11 535	—	71 840
Norvège	963 410	274 979	154 572	—	175 928	27 473	306 622	—	23 836
Qatar	687 071	26 477	242 453	97 181	165 429	89 133	22 243	—	44 155
Égypte	547 795	22 916	—	389 705	10 158	17 715	107 301	—	—
Venezuela	368 033	61 855	47 096	94 877	22 489	50 850	88 392	—	2 474
Syrie	285 456	34 554	29 793	209 406	11 703	—	—	—	—
Gabon	236 197	81 553	154 644	—	—	—	—	—	—
Tunisie	102 181	40 865	12 295	49 021	—	—	—	—	—
Congo	78 358	6 407	—	71 951	—	—	—	—	—
Mexique	87 252	—	44 235	11 499	18 355	—	13 153	—	—
Oman	71 258	32 271	—	—	38 937	—	—	—	—
Cameroun	13 643	—	6 619	7 024	—	—	—	—	—
PRODUITS DÉRIVÉS DU PÉTROLE									
MONDE	12 810 544	4 190 684	1 530 518	1 587 814	1 743 670	982 054	1 514 676	364 601	896 527
France	654 454	271 573	—	137 986	73 835	78 738	62 682	23 326	6 314
Belgique-Luxembourg	1 269 806	466 891	113 538	48 354	351 954	—	232 614	935	55 520
Pays-Bas	3 150 096	1 766 519	78 380	101 321	—	435 504	473 760	10 616	283 996
RF d'Allemagne	351 488	—	131 539	26 673	86 206	49 070	39 231	372	18 387
Italie	403 761	66 557	96 752	—	64 115	24 991	139 801	2 244	9 301
Royaume-Uni	1 109 223	161 368	150 402	116 734	143 431	77 515	—	314 959	144 814
Irlande	8 757	157	29	14	4	4	8 486	—	63
Danemark	45 935	2 675	8 072	3 588	6 247	447	24 906	—	—
Intra-CE	6 993 516	2 735 733	578 718	434 671	725 794	666 273	981 477	352 454	518 396
Extra-CE	5 794 394	1 438 627	951 553	1 148 361	1 016 742	315 632	533 199	12 147	378 133
<i>Principaux pays</i>									
U.R.S.S.	1 102 834	447 607	144 356	57 331	193 257	94 560	109 604	11 446	44 673
États-Unis	327 991	62 465	89 751	65 284	31 497	9 835	67 691	586	882
Venezuela	301 878	12 991	63 010	177 864	20 118	—	7 715	—	20 180
Roumanie	323 841	126 587	33 510	76 064	68 876	—	18 804	—	—
Bahamas	372 078	196 035	34 401	35 075	56 295	13 571	36 701	—	—
Antilles Néerland.	226 397	11 086	48 409	64 253	59 305	—	16 661	—	26 683
Suède	275 441	21 361	20 525	14 585	35 021	19 164	24 874	1	139 910
Iran	195 889	7 545	113 425	16 033	58 886	—	—	—	—
Arabie Saoudite	228 492	19 230	21 866	47 088	27 064	106 768	6 476	—	—
Koweït	232 300	68 688	21 940	58 683	54 294	—	28 695	—	—
Libye	221 773	77 262	58 610	46 457	9 559	3 513	24 598	—	1 774
Algérie	229 357	84 243	47 591	5 644	58 762	33 117	—	—	—
Norvège	173 372	46 707	—	3 238	9 324	2 547	71 765	—	39 791
Trinidad et Tobago	96 914	13 741	34 229	25 415	11 357	—	6 891	—	5 281
Syrie	104 828	8 318	41 512	49 414	—	—	5 584	—	—
Grèce	109 700	1	5 745	59 620	32 773	—	11 561	—	—
Yemen du Sud	50 620	—	—	50 620	—	—	—	—	—
Pologne	86 535	26 449	1 015	839	911	—	—	—	57 321
Tchécoslovaquie	95 790	65 213	10 751	1 397	17 337	—	—	—	1 092
Yougoslavie	79 123	8 025	—	21 742	48 969	387	—	—	—
Espagne	77 875	5 938	20 808	30 369	13 223	911	6 626	—	—
Argentine	47 975	12 662	—	2 230	29 913	220	—	—	2 950
Égypte	87 252	6 308	12 563	35 005	9 337	—	24 039	—	—
Finlande	68 077	34 324	2 062	—	18 953	—	7 286	—	5 452
Canada	53 983	14 468	7 259	8 708	21 401	524	1 595	—	28
Colombie	27 062	—	4 622	15 161	—	—	4 063	—	3 216
Mexique	25 339	3	5 120	19 907	—	307	2	—	—
Indonésie	57 741	119	57 618	4	—	—	—	—	—
Equateur	25 233	1 240	2 348	2 137	15 508	—	—	—	4 000
Israël	53 844	—	9 260	40 276	—	—	4 308	—	—
Cuba	48 328	9 531	—	—	12 240	10 987	15 570	—	—
RD Allemande	26 979	—	179	1 217	247	3 461	89	—	21 786
Bulgarie	30 291	—	—	22 516	7 715	60	—	—	—
Singapour	26 016	—	15 363	5 225	5 428	—	—	—	—
Bahrein	26 021	—	—	18 542	7 479	—	—	—	—
Portugal	35 991	8 053	1	—	16 142	373	11 422	—	—
Hongrie	27 147	20 678	1 298	4 036	247	269	119	—	500
Gabon	18 116	5 877	—	2 158	7 657	—	—	—	2 424
Pakistan	17 942	4 766	—	—	—	3 696	9 480	—	—
Maroc	16 250	—	3 783	—	12 467	—	—	—	—

(1) CTCI, Rév. 2:333.

(2) CTCI, Rév. 2:334+335.

SPECIAL TABLE
**EC TRADE IN PETROLEUM 1)
AND PETROLEUM PRODUCTS 2)**
**export
1 000 kg**

January - June 1980

Trading partners	EUR 9	Deutsch-land	France	Italia	Nederland	Belg.-Lux.	United Kingdom	Ireland	Danmark
PETROLEUM OILS, CRUDE									
WORLD	17 883 898	39	40	—	7 919	—	17 875 910	—	—
France	990 966	14	—	—	—	—	990 952	—	—
Belgium-Luxembourg	153 046	—	—	—	6 863	—	146 183	—	—
Netherlands	3 868 039	15	—	—	—	—	3 868 024	—	—
FR Germany	5 347 105	—	—	—	1 056	—	5 346 049	—	—
United Kingdom	3	—	3	—	—	—	—	—	—
Ireland	145 044	—	—	—	—	—	145 044	—	—
Denmark	1 076 777	—	—	—	—	—	1 076 777	—	—
Intra-EC	11 580 980	29	3	—	7 919	—	11 573 029	—	—
Extra-EC	6 302 918	—	37	—	—	—	6 302 881	—	—
USA	3 174 560	—	—	—	—	—	3 174 560	—	—
Sweden	1 270 265	—	—	—	—	—	1 270 265	—	—
Norway	724 375	—	—	—	—	—	724 375	—	—
Finland	248 113	—	—	—	—	—	248 113	—	—
Bahamas	246 678	—	—	—	—	—	246 678	—	—
Canada	173 711	—	—	—	—	—	173 711	—	—
Cayman Isles	147 974	—	—	—	—	—	147 974	—	—
Netherlands Antilles	119 040	—	—	—	—	—	119 040	—	—
Switzerland	93 295	—	—	—	—	—	93 295	—	—
Austria	54 941	—	35	—	—	—	54 906	—	—
Senegal	49 964	—	—	—	—	—	49 964	—	—
Syria	1	—	1	—	—	—	—	—	—
Spain	—	—	—	—	—	—	—	—	—
Tunisia	—	—	—	—	—	—	—	—	—
PETROLEUM PRODUCTS									
WORLD	58 990 771	4 755 980	7 390 691	7 557 634	21 763 922	8 731 648	7 689 742	63 689	1 037 465
France	2 824 294	601 048	—	394 542	330 751	628 519	832 308	31	37 095
Belgium-Luxembourg	3 147 962	216 746	394 105	138 579	2 167 786	—	229 316	—	1 430
Netherlands	4 903 635	576 241	505 317	1 226 297	—	1 340 975	1 248 719	666	5 420
FR Germany	11 561 604	—	1 412 924	136 277	7 454 251	2 048 290	495 827	1	14 034
Italy	2 699 533	157 085	1 050 888	—	599 265	209 313	661 639	—	21 343
United Kingdom	4 585 886	191 148	373 584	380 713	2 287 344	1 105 344	—	52 925	174 828
Ireland	1 910 554	384	184 787	96	58 784	45 522	1 620 943	—	38
Denmark	2 499 825	64 705	35 690	3 038	1 449 893	355 734	590 765	—	—
Intra-EC	34 113 279	1 807 353	3 957 295	2 279 542	14 348 070	5 733 692	5 679 514	53 623	254 190
Extra-EC	16 078 035	1 436 351	3 433 307	3 638 903	3 158 645	1 840 682	1 776 806	10 065	783 276
<i>Principal countries</i>									
Switzerland	2 795 691	490 475	1 098 825	332 026	431 537	437 082	5 703	1	42
Sweden	2 594 792	157 546	89 826	26 190	402 236	320 729	930 182	1	668 082
Nigeria	1 416 081	10 029	27 006	27 178	919 013	405 529	27 296	—	30
Greece	1 066 978	22 667	629 128	281 706	121 448	1 646	10 378	1	4
Austria	746 988	459 937	6 875	252 699	21 816	4 217	1 394	14	36
Norway	734 010	80 455	25 815	1 339	222 466	249 524	126 758	1	27 652
USA	581 594	28 981	155 436	280 150	51 225	55 518	5 944	—	4 340
Algeria	459 291	23 593	13 439	400 020	5 327	35	16 877	—	—
Turkey	451 520	907	150 589	137 229	70 010	8	92 774	—	3
Cuba	414 489	134	403 739	7 999	2 279	—	338	—	—
Portugal	383 057	32 565	59 004	3 447	61 541	96 159	120 313	10 026	2
Spain	334 535	27 485	34 363	39 310	147 680	70 005	15 651	2	39
India	324 896	1 491	50 780	131 084	38 026	49 349	54 166	—	—
Saudi Arabia	322 996	1 563	38 098	776	183 446	5 909	92 954	—	250
Libya	277 248	251	633	253 004	12 428	10 848	84	—	—
Tunisia	273 160	186	3 403	269 206	125	152	88	—	—
Senegal	198 093	9 601	62 447	20 179	87 890	21 228	14 658	—	—
Malta	174 449	56	16	171 398	705	296	1 969	—	9
Syria	169 821	183	18 269	133 644	11 304	1 907	4 514	—	—
Ivory Coast	157 717	584	108 588	19 043	13 402	360	15 740	—	—
Cameroon	135 454	831	44 747	24 767	64 354	148	537	—	70
U.A. Emirates	132 460	647	60 079	18 531	8 875	35 077	9235	—	16
Lebanon	116 005	279	316	110 899	2 446	1 219	845	—	1
Finland	108 016	10 794	5 833	265	27 899	949	62 124	—	152
Egypt	86 116	695	18 532	50 345	6 274	655	9 615	—	—
Gibraltar	83 964	—	29	49 851	33 682	9	393	—	—
Congo	75 202	4	7 197	67 648	330	21	2	—	—
Morocco	74 329	5 905	56 408	4 610	2 611	1 143	3 650	—	2
Iceland	72 186	141	40	—	51 827	825	18 989	—	364
Togo	61 877	98	33 456	—	28 280	36	7	—	—
Benin	60 228	12	1 009	59 169	2	24	—	—	12
Japan	57 345	1 066	687	50 802	879	2 972	937	—	2
Mozambique	57 288	626	42	55 976	159	338	147	—	—
German Dem. Republic	56 328	—	116	50 763	1 991	3 342	90	—	26
Canary Isles	53 575	465	13 749	992	749	22 846	14 771	—	3
Singapore	53 513	536	31 223	17 951	1 458	704	1 630	—	11
Faroe Island	49 558	—	—	—	1 332	—	—	—	48 226
Greenland	46 204	—	—	—	—	—	—	—	32 204
Tanzania	44 020	3 719	17 673	9 417	7 607	3 252	2 349	—	3
Centa & Mell	34 945	—	18 894	7 596	47	224	8 184	—	—
Mauritania	34 469	—	2 294	—	31 885	—	290	—	—
Andorra	34 254	1	32 443	157	—	12	1 641	—	—
Jibuti	34 193	32	10 910	22 549	688	—	14	—	—

1) SITC Rev. 2: 33.

2) SITC Rev. 2:334 + 335

TABLEAU SPÉCIAL
**export
1 000 ECU**
**COMMERCE DE LA CE EN PÉTROLE (1)
ET PRODUITS DÉRIVÉS DU PÉTROLE (2)**

Janvier - juin 1980

Pays partenaires	EUR 9	Deutsch-land	France	Italia	Nederland	Belg.-Lux.	United Kingdom	Ireland	Danmark
HUILES BRUTES DE PÉTROLE									
MONDE	3 082 167	5	72	—	1 418	—	3 080 672	—	—
France	175 811	3	—	—	—	—	175 808	—	—
Belgique-Luxembourg	30 284	—	—	—	1 254	—	29 000	—	—
Pays-Bas	674 803	2	—	—	—	—	674 801	—	—
RF d'Allemagne	916 387	—	—	—	154	—	916 233	—	—
Royaume-Uni	1	—	1	—	—	—	—	—	—
Irlande	16 753	—	—	—	—	—	16 753	—	—
Danemark	186 016	—	—	—	—	—	186 016	—	—
Intra-CE	2 000 035	5	1	—	1 418	—	1 998 611	—	—
Extra-CE	1 082 133	—	71	—	—	—	1 082 062	—	—
États-Unis	549 668	—	—	—	—	—	549 668	—	—
Suède	218 488	—	—	—	—	—	218 488	—	—
Norvège	114 438	—	—	—	—	—	114 438	—	—
Finlande	41 241	—	—	—	—	—	41 241	—	—
Bahamas	44 257	—	—	—	—	—	44 257	—	—
Canada	29 419	—	—	—	—	—	29 419	—	—
Iles Cayman	26 610	—	—	—	—	—	26 610	—	—
Antilles Néerland.	22 350	—	—	—	—	—	22 350	—	—
Suisse	17 759	—	2	—	—	—	17 757	—	—
Autriche	8 828	—	67	—	—	—	8 761	—	—
Sénégal	9 072	—	—	—	—	—	9 072	—	—
Syrie	1	—	1	—	—	—	—	—	—
Espagne	1	—	1	—	—	—	—	—	—
Tunisie	1	—	1	—	—	—	—	—	—
PRODUITS DÉRIVÉS DU PÉTROLE									
MONDE	11 497 673	1 042 479	1 282 156	1 496 132	4 068 168	1 854 091	1 542 441	8 067	204 139
France	560 676	131 392	—	84 881	70 110	110 362	157 456	60	6 415
Belgique-Luxembourg	611 547	51 427	81 672	31 879	400 474	—	45 658	1	436
Pays-Bas	1 006 465	121 294	98 112	262 862	—	289 873	232 532	280	1 512
RF d'Allemagne	2 426 597	—	217 845	28 146	1 609 377	465 917	102 427	3	2 882
Italie	413 813	33 879	143 089	—	82 244	41 890	109 510	6	3 195
Royaume-Uni	862 553	34 304	71 555	82 942	408 022	230 067	—	6 255	29 408
Irlande	340 336	314	21 614	120	5 624	9 865	302 779	—	20
Danemark	492 385	16 363	6 823	975	265 029	80 005	123 190	—	—
Intra-CE	6 714 358	388 975	640 704	491 804	2 840 880	1 227 971	1 073 551	6 607	43 866
Extra-CE	3 411 201	352 776	641 436	700 709	680 671	479 740	394 139	1 460	160 270
<i>Principaux pays</i>									
Suisse	625 909	106 726	241 192	77 714	87 329	111 013	1 902	9	24
Suède	541 294	39 420	22 133	4 090	81 936	85 908	173 261	1	134 545
Nigéria	355 031	3 482	10 323	5 629	209 881	112 142	13 544	—	30
Grèce	184 196	3 731	100 598	53 039	22 568	790	3 466	1	3
Autriche	161 245	93 680	2 095	55 655	6 278	2 377	1 046	73	21
Norvège	169 019	18 216	3 753	345	48 734	61 582	30 126	1	6 262
États-Unis	89 778	8 031	17 168	42 556	6 982	13 410	1 147	—	484
Algérie	88 052	6 460	3 049	67 794	1 354	41	9 354	—	—
Turquie	60 492	791	17 513	21 846	10 130	6	10 204	—	2
Cuba	51 464	82	48 097	2 224	790	3	268	—	—
Portugal	58 199	4 782	9 557	1 035	8 327	13 458	19 800	1 239	1
Espagne	69 217	6 554	9 105	8 482	26 312	14 404	4 314	9	37
Inde	72 146	1 490	11 411	25 836	8 943	11 210	13 256	—	—
Arabie Saoudite	78 522	1 163	8 230	452	41 764	3 409	23 361	—	143
Libye	72 585	1 028	1 167	57 786	5 448	6 995	161	—	—
Tunisie	48 116	165	1 578	46 177	49	92	55	—	—
Sénégal	40 347	2 474	11 389	795	18 817	3 029	3 843	—	—
Malte	29 542	43	14	28 543	275	199	461	—	7
Syrie	31 895	128	4 422	23 049	1 979	972	1 345	—	—
Côte d'Ivoire	29 421	421	19 921	2 509	2 717	180	3 673	—	—
Cameroun	27 298	267	8 016	5 044	13 755	78	101	—	37
Émirats Arab. Unis	28 385	396	10 504	3 052	3 044	8 262	3 119	—	8
Liban	19 069	220	149	16 924	612	664	499	—	1
Finlande	28 426	4 247	1 925	74	6 298	544	15 229	—	109
Egypte	18 825	475	3 663	9 807	2 011	533	2 336	—	—
Gibraltar	12 085	—	8	5 210	6 686	5	176	—	—
Congo	19 395	4	2 138	17 124	112	17	—	—	—
Maroc	19 053	1 854	13 264	2 007	761	405	759	—	3
Islande	17 181	105	29	—	11 632	478	4 753	—	184
Togo	9 955	76	4 874	—	4 980	20	5	—	—
Benin	10 173	4	550	9 599	1	10	—	—	9
Japon	13 987	1 496	367	9 300	343	1 516	959	—	6
Mozambique	10 593	400	23	9 859	64	200	47	—	—
RD Allemande	10 908	—	82	9 058	751	913	94	—	10
Canaries	10 909	135	2 100	442	291	3 929	4 010	—	2
Singapour	14 225	290	5 033	7 215	477	320	885	—	5
Iles Féroé	10 564	—	—	—	153	—	—	—	10 411
Groenland	9 823	—	—	—	—	—	2 718	—	7 105
Tanzanie	12 872	1 411	3 829	2 382	3 129	1 067	1 051	—	3
Ceuta & Mell	4 903	—	1 931	984	20	129	1 839	—	—
Mauritanie	8 115	—	1 278	—	6 701	—	136	—	—
Andorre	7 818	—	7 356	77	—	12	373	—	—
Djibouti	6 011	13	1 950	3 683	359	—	6	—	—

1) CTCL, Rév. 2: 333.

2) CTCL, Rév. 2: 334 + 335.

SPECIAL TABLE
EC TRADE IN AGRICULTURAL PRODUCTS

B: main product groups¹⁾

import
1000 kg

January-June 1980

The complete set of tables is available on microfiche 1)

SITC	Trading partners - Pays partenaires Products - Produits	EUR-9	Deutsch-land	France	Italia	Nederland	Belg.-Lux.	United Kingdom	Ireland	Danmark
GRAND TOTAL										
0	Food and live animals	56147498	13522253	6394072	7776517	13600751	5591495	8516411	1077053	1968346
1	Beverages and tobacco	591910	825602	773213	136799	3267918	403479	428355	21092	45452
21	Hides, skins and furskins, undressed	403191	52615	59381	203202	30688	19666	31145	3684	2810
22	Oil seeds, nuts and kernels	2219365	2854888	754729	924333	1897131	596633	948660	2382	240612
232	Natural rubber	325381	103118	99795	72246	14107	14939	74473	4261	2542
24	Wood, lumber and cork	15526145	3068170	2232864	4298468	1443545	1831911	2064319	156292	430576
ex 26 *)	Natural textile fibres	1184333	258285	261452	277152	36034	142695	187757	14302	6656
29	Crude animal and vegetable materials n.e.s.	1089556	32546	198155	92875	109039	106720	161478	8492	87751
4	Animal and vegetable oils and fats	2666705	620385	492266	266323	514267	243987	424251	28706	76520
592.1	Starch, inulin, gluten and gluten flour	192805	29523	25925	14636	11803	11058	77954	12927	8979
	Total agricultural products	91716726	22060163	11291819	14662521	17925261	9262765	12914782	1329181	2870234
INTRA-EC (EUR 9)										
0	Food and live animals	24342268	6842460	2193353	3589957	4011534	3536773	2756625	718345	693221
1	Beverages and tobacco	5139450	622791	534213	101446	3183921	355612	294535	16603	30329
21	Hides, skins and furskins, undressed	214634	22337	18009	110367	26422	14494	18304	3477	1194
22	Oil seeds, nuts and kernels	283225	103622	27957	8007	18868	94479	26937	683	2672
232	Natural rubber	10878	2146	649	932	2543	2735	311	1190	372
24	Wood, lumber and cork	2864112	495923	160928	423067	423335	1231648	79270	23874	26067
ex 26 *)	Natural textile fibres	207826	21750	38317	37303	8636	77403	16641	5107	2669
29	Crude animal and vegetable materials n.e.s.	628492	201655	120558	30062	60657	81597	82864	7334	43765
4	Animal and vegetable oils and fats	1177798	253023	273728	134784	170497	154098	120715	22164	48789
592.1	Starch, inulin, gluten and gluten flour	182595	28505	21405	14607	11101	11039	74084	12896	8958
	Total agricultural products	35051219	8594208	3389116	4450526	7917510	5559873	3470283	811669	858034
EXTRA-EC										
0	Food and live animals	31790621	7072489	4197418	4185812	6586561	2354722	5759786	358708	1275125
1	Beverages and tobacco	75705	199526	237519	34746	83997	47867	133820	4487	15123
21	Hides, skins and furskins, undressed	184997	30278	41282	92835	4266	5172	12841	207	1616
22	Oil seeds, nuts and kernels	7930131	2751266	726772	916314	1878263	502154	921723	1699	237940
232	Natural rubber	374495	109872	59138	71314	11564	12204	74162	3071	2170
24	Wood, lumber and cork	12661269	2572247	201515	3875311	1019957	600263	1985049	132418	404509
ex 26 *)	Natural textile fibres	918872	326335	222929	239849	16045	65492	104970	9195	3987
29	Crude animal and vegetable materials n.e.s.	446451	119746	76797	62812	42783	25123	78614	1153	39423
4	Animal and vegetable oils and fats	1486531	367362	216302	131439	343770	89889	303496	6542	27731
592.1	Starch, inulin, gluten and gluten flour	9241	1018	3551	29	702	19	3870	31	21
	Total agricultural products	56568865	13451119	7893193	9610438	9987689	3702892	9398312	517505	2007637
CLASS 1										
0	Food and live animals	15919620	3341271	1434081	2754175	3221669	1189555	3430073	160317	388479
1	Beverages and tobacco	507612	116868	190949	29268	53612	28966	74587	2142	11197
21	Hides, skins and furskins, undressed	142892	21484	37630	64461	2518	4608	10251	207	1533
22	Oil seeds, nuts and kernels	7314606	2565405	678404	827759	1759144	492080	820889	1669	169256
232	Natural rubber	1257	84	130	119	2	1	240	654	27
24	Wood, lumber and cork	7576876	1153501	868765	7620177	630199	327901	1500795	110049	365469
ex 26 *)	Natural textile fibres	383264	101687	83748	110136	3069	2581	48895	8496	1652
29	Crude animal and vegetable materials n.e.s.	176701	33875	23222	20866	15622	8633	40723	518	36242
4	Animal and vegetable oils and fats	542155	140764	47394	45461	136521	38757	122935	1322	9001
592.1	Starch, inulin, gluten and gluten flour	2094	51	490	29	37	19	1416	31	21
	Total agricultural products	32670030	7474981	3361807	6472445	5822384	2116314	6050804	285423	982872
CLASS 2										
0	Food and live animals	14501360	3309757	2672928	1151849	3268995	873481	2193913	195750	834687
1	Beverages and tobacco	191813	37566	42908	2866	28966	18171	55805	2333	3198
21	Hides, skins and furskins, undressed	30519	185	328	22931	684	331	1347	.	83
22	Oil seeds, nuts and kernels	582765	170324	46407	84486	112293	8544	92447	25	68239
232	Natural rubber	372828	100792	98724	71155	11562	12203	73922	2417	2143
24	Wood, lumber and cork	3165960	625292	1044780	751015	291221	172166	238724	20404	22358
ex 26 *)	Natural textile fibres	412490	107415	92291	108609	10062	29779	61956	661	2317
29	Crude animal and vegetable materials n.e.s.	187781	52296	41022	30914	17142	14297	29866	403	1839
4	Animal and vegetable oils and fats	909301	211722	163491	79142	202280	50175	178917	5048	18606
592.1	Starch, inulin, gluten and gluten flour	5329	967	1802	648	.	1912	.	.	.
	Total agricultural products	20360138	4618118	4207579	2302956	3943845	1178345	2928792	227037	953466
ACP (LOME CONVENTION)										
0	Food and live animals	2224640	294202	400467	109498	235776	137651	875785	111165	60103
1	Beverages and tobacco	34265	5604	2878	45	7421	1.95	16273	300	649
21	Hides, skins and furskins, undressed	10574	47	1339	8412	134	.	642	.	.
22	Oil seeds, nuts and kernels	182759	48512	7797	6492	11077	192	74771	.	39958
232	Natural rubber	37121	4743	17340	7244	298	587	6778	131	.
24	Wood, lumber and cork	1923624	337631	749446	539385	103522	91810	60719	14087	7024
ex 26 *)	Natural textile fibres	43934	16284	38026	20158	522	5325	2793	176	650
29	Crude animal and vegetable materials n.e.s.	25228	7243	9217	2613	1063	2079	2508	.	513
4	Animal and vegetable oils and fats	213440	31765	63324	10676	52632	3471	48442	570	2590
592.1	Starch, inulin, gluten and gluten flour	191	.	5	.	.	.	186	.	.
	Total agricultural products	4741790	746031	1209813	704511	412415	242210	1108895	126430	111485
CLASS 3										
0	Food and live animals	1369641	421461	90409	279788	95897	291686	135800	2641	51959
1	Beverages and tobacco	57660	45092	3662	2612	1419	707	3428	12	728
21	Hides, skins and furskins, undressed	15056	6909	404	5443	1064	33	1243	.	.
22	Oil seeds, nuts and kernels	36760	15537	1961	4069	6826	1530	8387	5	445
232	Natural rubber	410	86	284	40
24	Wood, lumber and cork	1018423	793454	157970	504119	98537	100196	245530	1945	16682
ex 26 *)	Natural textile fibres	123048	27053	46890	21104	2914	10932	14119	38	18
29	Crude animal and vegetable materials n.e.s.	1969	32573	15553	11032	10019	2193	8025	232	1342
4	Animal and vegetable oils and fats	24935	14876	5417	6836	4969	957	1644	172	124
592.1	Starch, inulin, gluten and gluten flour	1818	.	1259	.	17	.	542	.	.
	Total agricultural products	3641817	1358020	323807	825037	221660	408233	418716	5045	71299

¹⁾ The complete set of tables SCE 2351 'EC trade in agricultural products' covering all countries with data in both values and quantities (tonnes) is available on microfiche which can be obtained free on request.

) 261 → 265 + 268.

L'édition complète est disponible sur microfiches 1)

TABLEAU SPECIAL
 COMMERCE DE LA CE EN PRODUITS AGRICOLES
 B : principales catégories de produits 1)

import
 1000 ECU

Janvier-juin 1980

CTCI	Trading partners - Pays partenaires Products - Produits	EUR-9	Deutsch-land	France	Italia	Nederland	Belg.-Lux.	United Kingdom	Ireland	Danmark
MONDE										
0	Produits alimentaires	25322294	6663732	4043330	3754361	3105081	2245607	4536022	395306	648855
1	Boissons et tabacs	2591676	628800	377086	272879	387908	295031	536109	38608	57255
21	Peaux et pelletteries brutes	1372714	319882	152023	447552	34319	51452	202744	3591	161153
22	Graines, noix, amandes oléagineuses	1845764	628316	178557	204806	403955	124710	243932	1023	60485
232	Caoutchouc naturel brut	418411	109149	113284	76469	12493	15697	84341	4602	2376
24	Bois et liège	3302530	696178	523696	810577	337323	251703	524607	4653	111793
ex 26 *)	Fibres textiles naturelles	1732040	348997	364177	517170	40405	155646	270105	25249	10291
29	Matières brutes animales ou végétales, n.d.a.	1468968	660163	244138	128031	130616	86203	157793	12097	49927
4	Corps gras, graisses, huiles-animal. ou végétal.	1386311	287189	292160	190528	227302	120744	215360	17880	35138
592.1	Amidons, féculés, inuline; gluten, farine d. gluten Total produits agricoles	57654 39566378	7465 10349859	8300 6296746	4672 6405048	4665 4684065	3389 3350184	23365 6794371	3299 548331	2499 1139774
INTRA-CE (EUR 9)										
0	Produits alimentaires	13433821	3723281	1852749	2213025	1491702	1577865	2031192	296295	247712
1	Boissons et tabacs	1681674	397640	291550	205233	215887	231672	277029	27353	35310
21	Peaux et pelletteries brutes	461599	143474	33816	175032	27277	35043	36344	3336	7277
22	Graines, noix, amandes oléagineuses	91570	39694	12509	2143	5284	20053	10405	415	1067
232	Caoutchouc naturel brut	9754	2529	746	992	800	2733	338	1271	345
24	Bois et liège	335372	77476	35717	56162	46877	93979	13284	8126	3751
ex 26 *)	Fibres textiles naturelles	282253	43320	26334	89874	10369	63443	23090	10846	4977
29	Matières brutes animales ou végétales, n.d.a.	82170	438576	153038	62343	51539	65369	75028	9418	26859
4	Corps gras, graisses, huiles-animal. ou végétal.	624099	121496	158188	85282	75692	78347	69848	14559	20677
592.1	Amidons, féculés, inuline; gluten, farine d. gluten Total produits agricoles	52526 17855821	7180 4994659	6940 2581586	4634 2894720	4463 1929888	3378 2171884	21156 2557715	3286 374906	2489 350463
EXTRA-CE										
0	Produits alimentaires	11943155	2931261	2186798	1540513	1611807	667742	2504830	99011	401143
1	Boissons et tabacs	904727	228461	83609	65001	172021	63359	259080	11251	21945
21	Peaux et pelletteries brutes	910969	176408	118059	272520	7042	16409	166400	255	153876
22	Graines, noix, amandes oléagineuses	1754256	588622	166048	202655	398671	104657	233527	608	59418
232	Caoutchouc naturel brut	408652	106620	112533	75477	11693	12964	84003	3331	2031
24	Bois et liège	2966721	618772	487682	754410	290321	157724	511323	38527	108042
ex 26 *)	Fibres textiles naturelles	1374389	305677	327553	427296	14516	92203	187427	14403	5314
29	Matières brutes animales ou végétales, n.d.a.	569190	218126	82084	65683	75930	20834	82765	2672	21096
4	Corps gras, graisses, huiles-animal. ou végétal.	760709	165693	132554	105189	151610	42397	145484	3321	14461
592.1	Amidons, féculés, inuline; gluten, farine d. gluten Total produits agricoles	3893 21596582	285 5339850	1125 3698041	38 3508785	202 2733814	11 1178300	2209 4177040	13 173413	10 787339
CLASSE 1										
0	Produits alimentaires	4725806	1016310	710051	718663	590935	298215	1204388	39052	148192
1	Boissons et tabacs	528359	134420	41364	57220	105647	36724	134099	5838	13087
21	Peaux et pelletteries brutes	682228	132079	98002	181597	4469	15190	97219	255	153417
22	Graines, noix, amandes oléagineuses	1542040	530416	146786	177089	362038	101752	189710	592	33657
232	Caoutchouc naturel brut	1587	57	299	183	?	4	274	742	26
24	Bois et liège	1811722	352549	210261	496127	178865	86140	361531	30373	95876
ex 26 *)	Fibres textiles naturelles	710355	156912	163758	204671	7283	50914	109923	13313	3561
29	Matières brutes animales ou végétales, n.d.a.	178329	56633	23195	19535	23585	60500	33661	1035	14615
4	Corps gras, graisses, huiles-animal. ou végétal.	244701	53596	27774	45367	50204	15354	47931	819	3656
592.1	Amidons, féculés, inuline; gluten, farine d. gluten Total produits agricoles	1716 10426792	45 2433010	267 1421695	38 1900492	39 1323071	11 610356	1293 2180031	13 92039	10 466098
CLASSE 2										
0	Produits alimentaires	6550256	1706773	1368264	647675	977243	310438	1243000	59384	237479
1	Boissons et tabacs	326334	64294	35407	6206	63835	25124	117693	5350	8425
21	Peaux et pelletteries brutes	117252	18245	13500	73327	2207	612	8951	.	410
22	Graines, noix, amandes oléagineuses	196383	52075	18054	23888	33824	2333	40570	13	25626
232	Caoutchouc naturel brut	406662	106474	111943	75271	11691	12960	83729	2589	2005
24	Bois et liège	874528	193974	244462	191648	90134	52063	86018	7639	8590
ex 26 *)	Fibres textiles naturelles	456094	112320	104774	151388	4376	28900	50714	1035	1677
29	Matières brutes animales ou végétales, n.d.a.	285088	112965	41598	36941	38148	11976	37464	1058	4938
4	Corps gras, graisses, huiles-animal. ou végétal.	501303	106329	102085	57012	99310	26694	96704	2431	10738
592.1	Amidons, féculés, inuline; gluten, farine d. gluten Total produits agricoles	1631 5715528	240 2474602	548 2040635	. 1263356	159 1320925	. 471095	684 1765515	. 79510	. 299890
ACP (CONVENTION DE LOME)										
0	Produits alimentaires	2066076	413143	534600	193234	261636	58670	551954	29304	23535
1	Boissons et tabacs	67256	11610	3610	139	11995	2711	35126	625	1440
21	Peaux et pelletteries brutes	46594	500	7679	33965	704	6	3740	.	.
22	Graines, noix, amandes oléagineuses	72397	18840	2583	2606	4174	101	28023	.	16070
232	Caoutchouc naturel brut	38907	4914	18596	7505	327	627	6787	151	.
24	Bois et liège	429650	84328	156505	115718	18085	23173	25240	5084	1717
ex 26 *)	Fibres textiles naturelles	97533	20445	41805	28269	317	4216	1835	256	390
29	Matières brutes animales ou végétales, n.d.a.	41296	13246	11509	3998	2322	6780	3176	1	864
4	Corps gras, graisses, huiles-animal. ou végétal.	126048	16411	38538	7330	29637	2010	29634	303	2185
592.1	Amidons, féculés, inuline; gluten, farine d. gluten Total produits agricoles	177 2986715	. 583434	2 815424	. 392764	. 329196	. 98291	175 685681	. 35725	. 46200
CLASSE 3										
0	Produits alimentaires	867043	208178	108483	174175	43629	59089	57442	575	15472
1	Boissons et tabacs	50054	29747	6898	1575	2539	1511	7288	63	433
21	Peaux et pelletteries brutes	111489	26084	6557	17596	366	607	60230	.	49
22	Graines, noix, amandes oléagineuses	15783	6131	1208	1678	2829	572	3247	3	135
232	Caoutchouc naturel brut	433	89	291	23
24	Bois et liège	280481	72179	32959	66635	21322	19521	63774	515	3576
ex 26 *)	Fibres textiles naturelles	207960	35535	59021	71237	2857	12389	26790	55	76
29	Matières brutes animales ou végétales, n.d.a.	105793	48528	17291	9207	14197	2808	11640	579	1543
4	Corps gras, graisses, huiles-animal. ou végétal.	14705	5768	2695	2810	2096	349	849	71	67
592.1	Amidons, féculés, inuline; gluten, farine d. gluten Total produits agricoles	546 1454262	. 432238	310 235711	. 344937	4 89818	. 96849	232 231494	. 1864	. 21351

1) L'édition complète de l'élaboration: SCE 2351 «Commerce extérieur des produits agricoles» est disponible pour tous les partenaires commerciaux en valeurs et en quantités (tonnes) sur microfiches qui seront envoyées gratuitement sur demande.

*) 261 → 265 + 268.

SPECIAL TABLE
EC TRADE IN AGRICULTURAL PRODUCTS

B: main product groups¹⁾

export
1000 kg

January-June 1980

The complete set of tables is available on microfiche 1)

SITC	Trading partners - Pays partenaires Products - Produits	EUR-9	Deutsch-land	France	Italia	Nederland	Belg.-Lux.	United Kingdom	Ireland	Danmark
GRAND TOTAL										
0	Food and live animals	41868145	5723196	16460324	3010794	7151810	3980326	2658043	732422	2089130
1	Beverages and tobacco	6111305	1100541	1085456	744835	366967	255156	365089	114065	79196
21	Hides, skins and furskins, undressed	302667	55101	44167	7204	45365	23094	50091	23085	14560
22	Oil seeds, nuts and kernels	332695	36581	59736	2087	133558	25593	5637	233	69270
232	Natural rubber	9503	922	2233	1137	2980	309	1804	58	60
24	Wood, lumber and cork	4106820	1463791	1643119	31406	297829	350266	43275	68692	208502
ex 26 *)	Natural textile fibres	285517	43251	110950	1185	20446	56042	41701	4555	377
29	Crude animal and vegetable materials n.e.s.	757945	90702	75867	55616	275812	63977	28172	25340	142459
4	Animal and vegetable oils and fats	1756140	582737	309861	63358	464666	161301	71286	17827	85144
592.1	Starch, inulin, gluten and gluten flour	271643	39620	93008	7333	105453	6447	3944	48	15790
	Total agricultural products	55740142	11136402	19924700	3931938	8664849	4922451	3269018	986315	2704469
INTRA-EC (EUR 9)										
0	Food and live animals	24361984	3142978	8494146	1621353	5539707	2686274	1284190	542233	1051403
1	Beverages and tobacco	4871869	2969749	729690	479414	189555	248610	101806	104654	48391
21	Hides, skins and furskins, undressed	219641	37573	69612	3863	23230	20105	36954	20800	7504
22	Oil seeds, nuts and kernels	311439	32844	58139	143	123022	23501	4630	233	68927
232	Natural rubber	7333	275	1733	877	2874	270	1215	58	31
24	Wood, lumber and cork	2856714	695170	1283695	6435	292872	322047	28771	62588	59136
ex 26 *)	Natural textile fibres	218784	29587	93936	5363	18598	39944	26683	4410	263
29	Crude animal and vegetable materials n.e.s.	574854	64293	53988	41443	235856	57295	11079	25069	85631
4	Animal and vegetable oils and fats	1189132	321699	172749	33058	324994	147743	48799	17794	62266
592.1	Starch, inulin, gluten and gluten flour	166239	22610	59880	2690	67261	6283	1830	48	7637
	Total agricultural products	34779939	7376572	11117568	2194740	6817967	3552073	1545952	783882	1391185
EXTRA-EC										
0	Food and live animals	17190719	2472158	7966178	1381403	1481107	1293015	1373853	190140	1032865
1	Beverages and tobacco	1222871	130792	355766	250814	176147	5875	263283	9390	30804
21	Hides, skins and furskins, undressed	69527	17528	14555	3341	8636	2989	13137	2285	7056
22	Oil seeds, nuts and kernels	21256	3737	1597	1944	10536	2092	1007	-	343
232	Natural rubber	2170	647	500	260	106	39	589	-	29
24	Wood, lumber and cork	1248676	768621	259424	23541	4957	28159	14504	104	149366
ex 26 *)	Natural textile fibres	66341	13664	17014	2747	1548	16098	15018	145	114
29	Crude animal and vegetable materials n.e.s.	182047	25655	21879	13748	39891	6682	17093	271	56828
4	Animal and vegetable oils and fats	562770	201038	137112	30167	135665	13558	22487	33	22710
592.1	Starch, inulin, gluten and gluten flour	71427	16263	33128	4643	7162	164	2114	-	8153
	Total agricultural products	20637657	3649869	8807132	1712584	1865721	1368669	1723066	202363	1308253
CLASS 1										
0	Food and live animals	3751663	695042	1230139	438455	373573	107079	468677	20427	418271
1	Beverages and tobacco	801785	110817	224063	156972	124907	777	164124	5361	14764
21	Hides, skins and furskins, undressed	49415	14077	9882	1944	4764	823	10584	1144	5797
22	Oil seeds, nuts and kernels	14183	2188	554	1934	7591	649	926	-	341
232	Natural rubber	1467	604	165	194	95	38	342	-	29
24	Wood, lumber and cork	1098555	702551	223330	8653	3420	4774	11381	102	144344
ex 26 *)	Natural textile fibres	40525	10830	8449	1591	1156	8602	9773	22	102
29	Crude animal and vegetable materials n.e.s.	155630	22360	14815	11123	32780	4654	15105	241	54552
4	Animal and vegetable oils and fats	167649	73501	33418	13610	22596	2254	7273	33	14964
592.1	Starch, inulin, gluten and gluten flour	34836	11460	12735	2691	303	159	426	-	7062
	Total agricultural products	6115651	1643419	1757545	637160	571176	129808	689000	27327	660216
CLASS 2										
0	Food and live animals	8864790	975339	4370436	775711	855428	1023943	473438	155956	234539
1	Beverages and tobacco	326620	18333	112391	20897	50010	2484	95990	3983	14532
21	Hides, skins and furskins, undressed	6933	92	3647	109	692	1482	798	96	17
22	Oil seeds, nuts and kernels	1883	379	415	10	793	203	81	-	2
232	Natural rubber	664	40	315	65	1	1	242	-	-
24	Wood, lumber and cork	92091	9263	36035	14850	1533	22776	3072	2	4560
ex 26 *)	Natural textile fibres	13524	899	4563	1132	229	2616	4073	-	12
29	Crude animal and vegetable materials n.e.s.	17625	1784	3889	2444	3889	1947	1845	30	1797
4	Animal and vegetable oils and fats	350175	109166	91731	15022	104937	11137	10557	-	7625
592.1	Starch, inulin, gluten and gluten flour	34379	4340	20275	126	6854	5	1688	-	1091
	Total agricultural products	9708608	1119614	4643685	838358	1024347	1066592	591774	160066	264172
ACP (LOME CONVENTION)										
0	Food and live animals	1598304	156936	787897	66630	202353	174448	174148	18120	17852
1	Beverages and tobacco	108693	6417	41221	20862	13765	1100	22355	2054	919
21	Hides, skins and furskins, undressed	227	-	2	-	55	-	170	-	-
22	Oil seeds, nuts and kernels	201	5	21	-	113	37	25	-	-
232	Natural rubber	14	-	4	2	1	1	6	-	-
24	Wood, lumber and cork	5565	524	2912	243	690	185	985	-	26
ex 26 *)	Natural textile fibres	1319	36	385	78	9	90	721	-	-
29	Crude animal and vegetable materials n.e.s.	264	439	521	20	143	1431	268	17	25
4	Animal and vegetable oils and fats	131228	72887	22106	1684	22439	3924	3075	-	6013
592.1	Starch, inulin, gluten and gluten flour	12430	534	8641	15	1892	5	1351	-	-
	Total agricultural products	1560913	21771	863704	89532	241460	180324	203094	20191	24837
CLASS 3										
0	Food and live animals	4574266	801777	2365603	167237	252106	161993	431738	13757	380055
1	Beverages and tobacco	94466	1642	19312	64945	1230	2614	3169	46	1508
21	Hides, skins and furskins, undressed	13179	3359	1026	1288	3180	684	1355	1045	1242
22	Oil seeds, nuts and kernels	5190	1170	628	-	2152	1240	-	-	-
232	Natural rubber	39	3	20	1	10	-	-	-	-
24	Wood, lumber and cork	58030	58807	59	38	4	609	51	-	462
ex 26 *)	Natural textile fibres	12292	1935	4007	17	163	4880	1172	123	-
29	Crude animal and vegetable materials n.e.s.	8792	1511	3175	181	3222	81	143	-	479
4	Animal and vegetable oils and fats	44946	19371	11963	1535	8132	167	4657	-	121
592.1	Starch, inulin, gluten and gluten flour	2212	263	118	1826	5	-	-	-	-
	Total agricultural products	4813398	880836	2405902	237066	270198	172269	442292	14970	383865

¹⁾ The complete set of tables SCE 2351 'EC trade in agricultural products' covering all countries with data in both values and quantities (tonnes) is available on microfiche which can be obtained free on request.

) 261 → 265 + 268.

L'édition complète
est disponible sur
microfiches 1)

TABLEAU SPECIAL
COMMERCE DE LA CE EN PRODUITS AGRICOLES

B : principales catégories de produits¹⁾

export
1000 ECU

Janvier-juin 1980

CTCI	Trading partners - Pays partenaires Products - Produits	EUR-9	Deutsch-land	France	Italia	Nederland	Belg.-Lux.	United Kingdom	Ireland	Danmark
MONDE										
0	Produits alimentaires	2005791	2931447	5051195	1344464	4588391	1845279	1570609	911655	1762751
1	Boissons et tabacs	3246441	334741	1011707	338851	47679	143336	298837	55959	55331
21	Peaux et pelleteries brutes	750133	77527	115177	1493	70820	28427	188959	21201	237529
22	Graines, noix, amandes oléagineuses	103746	13943	21243	692	32015	8857	2411	55	24484
232	Caoutchouc naturel brut	10535	1099	2469	1579	2677	389	2217	44	61
24	Bois et liège	483277	153341	179736	14831	43957	54616	11828	3287	21681
ex 26 *)	Fibres textiles naturelles	416814	55579	142434	14221	15281	71338	110464	6957	540
29	Matières brutes animales ou végétales, n.d.a.	1197582	143130	120344	105104	595298	62336	37112	8963	125295
4	Corps gras, graisses, huiles-animal. ou végétal.	985340	303079	164550	54093	266572	87627	59372	6585	43462
592.1	Amidons, féculés, inuline; gluten, farine d. gluten	66872	10235	21290	1561	25298	3165	1897	10	3416
	Total produits agricoles	27266528	4024126	6830146	1885887	6047981	2305405	2883701	1014724	2274558
INTRA-CE (EUR 9)										
0	Produits alimentaires	13414886	1835542	2993937	812349	3507580	1417535	974123	700306	1173514
1	Boissons et tabacs	1688777	217148	552168	198816	272364	137026	249606	33605	28044
21	Peaux et pelleteries brutes	496134	55607	83233	2164	40735	21699	137719	18976	136001
22	Graines, noix, amandes oléagineuses	93356	12100	19817	259	27740	7224	1875	55	24286
232	Caoutchouc naturel brut	7397	337	1626	1174	2559	333	1294	44	30
24	Bois et liège	334399	76278	141396	3159	41727	50707	8266	3282	9584
ex 26 *)	Fibres textiles naturelles	293343	32946	111364	9721	12272	48912	71079	6712	407
29	Matières brutes animales ou végétales, n.d.a.	849902	67136	70476	73667	481699	50406	21133	8436	76949
4	Corps gras, graisses, huiles-animal. ou végétal.	623258	184480	93104	29942	167587	80290	31444	6552	29859
592.1	Amidons, féculés, inuline; gluten, farine d. gluten	47546	7388	16058	962	17099	3083	999	10	1947
	Total produits agricoles	17848998	2488959	4083181	1132214	4571291	1817216	1497539	777581	1480617
EXTRA-CE										
0	Produits alimentaires	6480713	1078218	2057258	525837	1008817	426186	596486	211282	576629
1	Boissons et tabacs	1548974	117593	459539	135756	131198	6017	649231	22353	27287
21	Peaux et pelleteries brutes	236828	21920	31944	8328	12915	6728	51240	2225	101528
22	Graines, noix, amandes oléagineuses	10390	1843	1426	439	4275	1673	536	.	198
232	Caoutchouc naturel brut	3137	762	843	404	118	56	923	.	31
24	Bois et liège	148502	77063	38340	11296	2230	3909	3562	5	12097
ex 26 *)	Fibres textiles naturelles	123221	22633	31070	4439	2890	24026	39385	245	133
29	Matières brutes animales ou végétales, n.d.a.	342917	74282	49868	31391	110594	11930	15979	527	48346
4	Corps gras, graisses, huiles-animal. ou végétal.	356499	118599	71446	24007	93655	7337	27928	33	13494
592.1	Amidons, féculés, inuline; gluten, farine d. gluten	12311	2642	5232	599	1389	82	898	.	1469
	Total produits agricoles	9263487	1515563	2746965	742487	1368073	486338	1386162	236675	781224
CLASSE 1										
0	Produits alimentaires	2025822	421635	410278	230446	321307	50459	237273	35957	318467
1	Boissons et tabacs	973597	93122	296096	116566	95018	1126	332545	16578	17546
21	Peaux et pelleteries brutes	191273	17624	17828	2596	7645	1904	45572	787	97317
22	Graines, noix, amandes oléagineuses	5465	1260	359	395	2557	237	461	.	196
232	Caoutchouc naturel brut	2099	678	251	302	112	50	665	.	31
24	Bois et liège	117647	67050	30951	4343	1353	1153	2126	4	10667
ex 26 *)	Fibres textiles naturelles	75737	18388	14691	2594	2104	10758	27044	35	123
29	Matières brutes animales ou végétales, n.d.a.	261549	53970	29318	25298	90276	8791	10699	363	42834
4	Corps gras, graisses, huiles-animal. ou végétal.	110219	42812	16082	12586	17492	1459	11031	33	8724
592.1	Amidons, féculés, inuline; gluten, farine d. gluten	5606	1642	1960	347	78	79	231	.	1269
	Total produits agricoles	3769001	723181	817811	395467	537943	76014	667648	53757	497180
CLASSE 2										
0	Produits alimentaires	3356589	401089	1184293	239508	563534	323615	284484	157523	202543
1	Boissons et tabacs	537961	17453	148547	10012	34040	4665	309011	5683	8550
21	Peaux et pelleteries brutes	20267	358	11583	32	365	3133	2793	131	1867
22	Graines, noix, amandes oléagineuses	884	164	258	31	273	81	75	.	2
232	Caoutchouc naturel brut	1000	78	559	101	1	6	255	.	.
24	Bois et liège	23729	3206	7368	6937	875	2592	1463	1	1347
ex 26 *)	Fibres textiles naturelles	25650	1924	10213	1754	218	3216	8315	.	10
29	Matières brutes animales ou végétales, n.d.a.	55763	10576	13070	3677	14507	2773	4631	164	4395
4	Corps gras, graisses, huiles-animal. ou végétal.	215241	64563	49947	11412	71078	5657	8946	.	4638
592.1	Amidons, féculés, inuline; gluten, farine d. gluten	6424	954	3253	37	1310	3	667	.	200
	Total produits agricoles	4243506	500367	1429098	274498	686194	345737	620546	163508	223558
A C P (CONVENTION DE LOME)										
0	Produits alimentaires	881177	83232	251585	29161	117928	71503	86734	22894	18140
1	Boissons et tabacs	119417	3881	32397	3627	12909	1736	62702	1652	513
21	Peaux et pelleteries brutes	352	20	6	1	15	.	310	.	.
22	Graines, noix, amandes oléagineuses	146	3	18	14	72	17	22	.	.
232	Caoutchouc naturel brut	37	.	16	4	1	6	10	.	.
24	Bois et liège	2107	165	1181	158	169	80	340	.	14
ex 26 *)	Fibres textiles naturelles	1422	29	327	38	8	57	963	.	.
29	Matières brutes animales ou végétales, n.d.a.	8544	3972	1383	138	470	1175	1128	138	160
4	Corps gras, graisses, huiles-animal. ou végétal.	7307	39129	11849	1683	12528	1607	3305	.	3106
592.1	Amidons, féculés, inuline; gluten, farine d. gluten	2897	135	1405	12	344	3	498	.	.
	Total produits agricoles	388797	130563	300164	34834	144444	76180	155990	24685	21937
CLASSE 3										
0	Produits alimentaires	1194302	255494	462687	55803	123976	52112	74729	17802	55619
1	Boissons et tabacs	37416	2018	14896	9178	2140	226	7675	92	1191
21	Peaux et pelleteries brutes	25044	3938	2528	5700	4905	1691	2875	1307	2344
22	Graines, noix, amandes oléagineuses	441	419	809	13	1445	1355	.	.	.
232	Caoutchouc naturel brut	40	6	33	1	5	.	3	.	.
24	Bois et liège	7146	6807	21	16	2	164	33	.	83
ex 26 *)	Fibres textiles naturelles	2104	2321	6166	91	508	8452	4026	210	.
29	Matières brutes animales ou végétales, n.d.a.	25005	9736	7480	416	5811	366	679	.	1117
4	Corps gras, graisses, huiles-animal. ou végétal.	3104	11224	5417	1009	5085	221	7951	.	132
592.1	Amidons, féculés, inuline; gluten, farine d. gluten	201	46	19	215	1
	Total produits agricoles	1250907	292015	500056	70522	143936	64587	97968	19410	60486

1) L'édition complète de l'élaboration: SCE 2351 «Commerce extérieur des produits agricoles» est disponible pour tous les partenaires commerciaux en valeurs et en quantités (tonnes) sur microfiches qui seront envoyées gratuitement sur demande.

*) 261 → 265 + 268.

GENERAL SUMMARY
of EC trade by country

TAB. 1

value in Mio ECU

Trading partners Pays partenaires	import					Export					Trade balance Balance commerciale				
	1979		1980			1979		1980			1979		1980		
	III	IV	I	II	III	III	IV	I	II	III	III	IV	I	II	III
GRAND TOTAL	107 186	125 080	132 499	130 527	121 848	101 041	117 033	119 679	119 506	110 533					
INTRA-EC (EUR 9)	52 613	61 828	64 568	62 858	56 938	53 141	62 840	65 328	64 474	56 785					
EXTRA-EC	54 573	63 252	67 931	67 669	64 910	47 900	54 193	54 351	55 033	53 749	-6 673	-9 058	-13580	-12036	-11162
Class 1	27 165	31 610	33 521	33 926	31 441	25 662	29 239	29 703	29 259	27 976	-1 503	-2 371	-3 817	-4 667	-3 465
EFTA	9 786	11 865	12 428	11 932	11 300	11 576	13 828	14 686	13 826	13 528	-1 789	-1 963	-2 258	-1 895	-2 228
Other Western European countries	2 826	3 499	3 569	3 403	2 960	4 188	4 718	4 435	4 826	4 294	1 342	1 219	848	1 423	1 333
USA and Canada	9 732	11 092	12 652	13 347	11 838	6 969	7 718	7 566	7 369	6 805	-2 763	-3 374	-5 086	-5 978	-5 033
Other class 1 countries	4 821	5 155	4 852	5 245	5 343	2 949	2 975	3 017	3 238	3 349	-1 872	-2 179	-1 835	-2 007	-1 993
Class 2	22 492	25 959	29 225	28 401	27 603	17 427	19 696	19 257	20 285	20 574	-5 065	-6 263	-9 967	-8 116	-7 030
ACP (54) from 1.1.1980: 59 countries	3 642	4 050	4 578	4 939	4 436	2 958	3 545	3 673	3 789	3 935	-685	-506	-906	-1 150	-500
DOM	90	82	63	77	115	362	359	318	359	356	273	277	255	282	241
TOM	171	164	146	249	175	201	179	192	179	172	30	16	46	70	3
Other class 2 countries	18 589	21 662	24 427	23 136	22 878	13 906	15 613	15 074	15 958	16 110	-4 683	-6 050	-9 063	-7 178	-6 768
Class 3 1)	4 853	5 438	4 927	5 142	5 642	4 251	4 565	4 656	4 724	4 360	-602	-873	-271	-418	-1 282
Eastern Europe 1)	4 472	4 928	4 411	4 597	5 029	3 565	3 987	4 031	4 236	3 776	-908	-941	-380	-360	-1 253
Other class 3 countries	381	510	516	545	613	687	578	625	487	584	306	68	109	57	29
Miscellaneous	163	244	258	199	224	560	693	734	764	838	497	448	476	565	614
Main countries:															
Norway	1 568	1 737	2 111	2 162	1 831	1 122	1 242	1 297	1 241	1 195	-445	-495	-815	-921	-636
Sweden	2 403	2 917	3 008	2 723	2 705	2 565	3 021	3 038	2 812	2 749	-1 162	-1 033	-30	89	44
Finland	920	1 074	1 171	1 079	1 060	649	995	821	873	828	-271	-279	-350	-206	-232
Switzerland	2 923	3 861	3 836	3 668	3 424	4 157	5 284	5 994	5 259	5 173	1 234	1 423	2 158	1 591	1 749
Austria	1 510	1 740	1 715	1 746	1 725	2 450	2 792	2 774	2 797	2 815	940	1 052	1 060	1 050	1 091
Portugal	397	458	514	495	482	551	619	694	759	688	154	161	180	265	206
Spain	1 520	1 956	2 078	2 012	1 632	1 478	1 822	1 940	1 977	1 623	-42	-134	-138	34	9
Yugoslavia	472	585	560	519	476	1 048	1 225	947	1 047	959	576	640	387	528	483
Greece	568	609	576	549	569	1 020	1 072	959	1 105	1 030	452	462	382	556	462
Turkey	188	264	288	227	196	415	377	371	475	460	226	112	83	247	264
Soviet Union	2 467	2 620	2 320	2 404	2 928	1 548	1 713	1 808	1 944	1 854	-919	-907	-512	-460	-1 074
German Democratic Republic 1)	172	239	209	201	202	174	209	208	195	155	2	30	1	6	47
Poland	634	699	699	745	659	603	669	723	755	545	-31	-30	24	10	114
Czechoslovakia	316	380	366	367	334	307	412	293	340	289	-10	33	-73	-27	-46
Hungary	311	376	346	315	338	339	389	365	403	380	-29	13	19	88	42
Romania	466	467	365	451	435	425	409	444	431	364	-40	-59	79	20	71
Bulgaria	97	132	95	99	123	154	172	182	155	179	-57	40	87	56	56
Morocco	210	270	324	330	210	358	465	368	377	343	149	195	43	47	133
Algeria	744	809	1 123	882	863	864	1 025	1 039	1 230	1 127	-120	216	-84	348	286
Tunisia	175	265	216	245	303	286	359	369	411	337	-111	94	153	166	35
Libya	1 190	1 558	1 660	1 647	1 396	859	976	983	963	950	-331	-582	-677	-585	-445
Egypt	308	319	328	517	401	581	653	648	697	847	283	333	330	180	446
Sudan	24	53	43	40	35	110	103	109	136	117	86	50	63	96	82
Senegal	69	68	48	50	53	111	123	117	124	92	42	55	69	74	39
Liberia	107	119	116	142	111	70	162	92	45	120	-38	43	-25	-96	9
Ivory Coast	323	400	389	389	315	218	267	288	289	293	-105	-133	-102	-100	22
Ghana	96	81	82	91	115	54	79	93	52	73	-42	-2	11	38	42
Nigeria	1 331	1 395	1 730	2 040	1 927	945	1 202	1 354	1 459	1 480	-386	-192	-377	-580	-446
Cameroon	143	178	209	169	134	144	208	182	176	180	1	29	-27	8	46
Gabon	107	165	202	187	124	65	75	90	96	161	-42	90	-112	-91	23
Zaire	248	273	304	330	296	113	123	123	122	115	-135	-150	-181	-209	-182
Kenya	94	109	117	95	99	134	154	159	185	233	40	46	42	90	134
Zambia	127	152	153	134	133	66	68	67	77	87	61	-84	-85	57	46
Republic of South Africa	1 622	1 524	1 146	1 348	1 237	819	883	961	1 214	1 363	-803	-641	-185	-133	126
United States of America	8 415	9 594	11 229	11 737	10 266	6 101	6 926	6 711	6 475	6 027	-2 313	-2 668	-4 519	-5 263	-4 239
Canada	1 317	1 499	1 422	1 609	1 571	867	792	855	894	778	-450	-706	-567	-715	-794
Mexico	113	133	183	243	319	448	444	404	547	561	335	312	221	304	242
Panama	32	105	34	39	36	67	97	85	77	85	34	-8	51	38	51
Cuba	43	47	49	71	54	62	63	90	115	114	19	16	14	44	61
Netherlands Antilles	39	93	59	175	98	81	56	60	71	47	-42	-37	1	-104	-52
Colombia	216	271	258	257	277	130	153	134	129	144	86	-119	-125	-128	132
Venezuela	207	284	349	428	425	343	358	349	344	424	-136	75	-5	84	00
Peru	120	124	127	127	139	196	93	74	153	54	76	31	-53	26	85
Brazil	1 008	954	878	1 036	1 142	579	652	578	644	658	-429	-302	-299	-391	-484
Chile	251	287	366	377	272	127	156	138	132	152	-124	-131	-228	-245	-120
Argentina	674	599	392	438	462	448	623	455	459	595	-226	24	63	21	133
Syria	162	179	204	215	237	267	301	275	317	292	105	122	71	103	54
Iraq	1 444	1 878	1 900	1 995	2 470	699	806	810	899	980	-745	-1 072	-1 090	-1 107	-1 490
Iran	1 224	1 407	1 451	658	368	601	715	832	955	752	-622	-692	-618	298	384
Israel	275	374	519	419	288	432	434	389	400	377	157	60	-130	-20	89
Saudi Arabia	3 649	4 620	5 291	5 782	5 960	1 584	1 734	1 637	1 789	1 878	-2 065	-2 886	-3 654	-3 993	-4 082
Kuwait	1 164	1 483	1 524	1 199	709	323	366	359	355	363	-841	-1 117	-1 165	-844	-346
Qatar	258	212	359	340	364	106	87	97	96	92	-152	-125	-262	-244	-272
United Arab Emirates	791	1 024	1 255	986	951	389	471	483	526	485	-402	-552	-772	-459	-466
Oman	47	43	74	25	149	100	99	93	103	91	53	56	19	77	58
Pakistan	105	91	132	126	97	204	216	250	204	206	99	125	118	78	108
India	454	430	567	462	389	486	586	561	592	549	32	156	6	130	160
Thailand	221	220	342	338	280	233	166	205	169	156	-13	54	-119	-168	124
Indonesia	245	313	300	313	247										

TAB. 1

RÉSUMÉ GÉNÉRAL
du commerce de la CE par pays

import

valeurs en Mio ECU

1979			1980										Trading partners Pays partenaires
O	N	D	J	F	M	A	M	J	J	A	S	O	
42 493	41 552	40 805	42 239	44 078	46 088	44 277	42 808	43 420	43 003	36 137	42 754	45 237	TOTAL GÉNÉRAL
21 285	20 644	19 664	19 993	22 030	22 529	21 455	20 397	20 951	20 574	16 307	19 977	21 668	INTRA-CE (EUR 9)
21 208	20 908	21 141	22 246	22 047	23 559	22 822	22 410	22 469	22 430	19 830	22 777	23 568	EXTRA-CE
10 821	10 561	10 271	10 863	11 073	11 547	11 671	10 922	11 309	11 229	9 246	10 898	11 988	Classe 1
4 182	3 921	3 745	4 049	4 168	4 187	4 088	3 697	4 049	3 967	3 267	4 044	4 624	AELE
1 081	1 242	1 168	1 163	1 192	1 246	1 154	1 135	1 111	1 147	852	959	1 260	Autres pays de l'Europe occidentale
3 678	3 762	3 581	4 070	4 105	4 451	4 615	4 322	4 392	4 227	3 509	4 065	4 237	USA et Canada
1 880	1 635	1 777	1 581	1 607	1 663	1 813	1 767	1 757	1 888	1 619	1 830	1 868	Autres pays de la classe 1
8 527	8 543	8 901	9 603	9 299	10 289	9 452	9 720	9 285	9 222	8 894	9 683	9 575	Classe 2
1 400	1 338	1 266	1 414	1 523	1 639	1 766	1 600	1 580	1 654	1 281	1 535	1 447	ACP(54) 59 pays à partir du 1.1.1980
27	30	26	21	21	21	24	27	26	47	42	26	29	DOM
45	59	61	55	42	49	84	84	32	84	53	38	65	TOM
7 055	7 116	7 548	8 113	7 713	8 580	7 579	8 009	7 597	7 438	7 518	8 083	8 035	Autres pays de la classe 2
1 840	1 730	1 868	1 701	1 583	1 638	1 634	1 705	1 806	1 901	1 625	2 116	1 914	Classe 3¹⁾
1 679	1 553	1 695	1 532	1 412	1 462	1 445	1 543	1 609	1 724	1 462	1 841	1 707	Europe orientale ¹⁾
160	177	172	169	170	176	189	162	197	174	162	275	207	Autres pays de la classe 3
20	74	102	79	93	85	66	63	69	77	65	79	91	Divers non classés
550	578	625	728	654	727	643	744	686	528	619	673	726	Principaux pays:
1 040	984	897	966	945	1 076	1 048	691	985	932	745	1 019	1 103	Norvège
383	346	346	430	381	365	295	360	424	382	307	372	373	Suède
1 400	1 259	1 165	1 183	1 420	1 228	1 300	1 146	1 215	1 268	958	1 192	1 584	Finlande
628	572	540	543	574	597	605	568	572	628	473	624	643	Suisse
156	153	150	173	168	173	173	174	146	205	143	133	168	Autriche
568	713	672	683	682	712	654	682	665	662	486	483	723	Portugal
186	207	189	181	180	198	191	161	166	171	123	181	184	Espagne
207	206	194	190	203	196	191	175	183	212	166	190	215	Yougoslavie
89	84	90	83	96	109	88	78	62	71	52	73	102	Grèce
887	811	934	841	724	751	710	819	880	947	847	1 131	967	Turquie
73	93	73	65	67	77	66	65	71	77	56	71	71	Union soviétique
236	226	237	215	226	257	253	252	239	240	197	221	216	République démocratique allemande ¹⁾
135	117	126	130	107	129	123	121	122	134	88	112	141	Pologne
127	122	127	121	112	113	108	108	99	119	97	121	123	Tchécoslovaquie
184	139	142	123	135	108	154	136	157	156	134	145	154	Hongrie
42	40	49	34	36	25	27	36	35	47	39	36	32	Roumanie
69	89	112	116	103	104	117	122	90	80	64	66	76	Bulgare
254	230	335	329	415	378	253	319	310	281	241	340	348	Maroc
85	69	111	67	77	72	78	74	92	76	93	134	100	Algérie
453	481	623	653	254	553	586	503	557	488	392	516	498	Tunisie
80	129	110	110	79	139	190	173	152	136	145	122	144	Libye
13	22	18	13	12	18	20	9	11	12	12	10	13	Egypte
25	26	18	17	17	14	18	14	19	22	14	17	16	Soudan
45	37	36	40	35	40	52	34	54	39	31	41	34	Senegal
131	136	131	132	122	136	136	137	115	109	91	115	108	Libéria
45	17	19	21	26	34	29	27	35	19	46	50	47	Côte d'Ivoire
505	451	418	484	613	632	776	669	600	759	563	605	642	Ghana
51	52	75	66	78	65	71	52	46	49	37	47	46	Nigeria
51	62	53	69	52	81	65	60	63	34	36	54	60	Cameroun
80	94	94	89	115	100	99	119	112	96	92	108	124	Gabon
37	34	38	41	41	35	34	29	32	45	28	27	30	Zaire
620	412	645	358	424	363	505	443	400	422	374	441	453	Kenya
3 153	3 280	3 094	3 602	3 651	3 953	4 096	3 777	3 846	3 661	3 074	3 502	3 739	Zambie
525	483	487	468	455	498	518	545	546	566	435	563	498	République d'Afrique du Sud
40	41	50	54	41	88	68	88	87	85	140	93	89	Etats-Unis d'Amérique
8	85	11	6	16	12	12	16	11	8	15	15	11	Canada
14	20	12	11	20	17	34	15	23	15	12	26	22	Mexique
19	33	40	24	17	18	62	57	55	48	27	24	30	Panama
80	112	83	83	92	83	77	126	56	102	79	95	97	Cuba
61	96	126	129	67	153	122	148	158	147	153	126	140	Antilles néerlandaises
38	48	36	41	36	50	40	39	39	46	39	54	45	Colombie
342	335	274	285	307	286	304	370	362	393	358	390	340	Venezuela
86	102	98	99	119	149	146	125	102	117	72	84	94	Pérou
212	184	202	129	133	130	147	154	137	128	163	171	170	Bresil
73	32	74	65	73	65	75	100	40	67	72	99	106	Chili
565	724	591	586	541	771	546	755	694	637	967	868	736	Argentine
496	366	500	576	480	395	335	292	125	126	104	143	72	Syrie
124	116	131	152	188	179	147	145	127	108	85	98	118	Irak
1 445	1 541	1 720	1 673	1 558	2 044	1 756	1 926	2 080	1 905	2 052	2 140	2 178	Iran
460	541	495	507	418	595	456	430	316	276	224	251	183	Israël
90	55	68	107	153	99	178	128	104	70	157	136	180	Arabie Saoudite
349	250	423	425	365	463	307	354	302	390	309	246	506	Koweït
14	1	27	30	29	15	3	10	14	54	38	57	42	Qatar
35	30	26	46	44	42	46	40	40	42	23	32	35	Emirats arabes unis
163	148	121	198	192	178	176	147	140	128	114	147	130	Oman
72	78	70	100	117	108	131	105	101	107	73	100	98	Pakistan
111	97	101	110	119	71	99	133	82	85	81	81	118	Inde
166	151	154	152	158	153	159	154	155	149	126	156	152	Thaïlande
90	109	103	187	280	161	97	79	144	185	124	193	122	Indonésie
137	64	57	80	59	74	101	57	60	60	54	72	69	Malaysia
174	131	112	227	172	165	159	139	166	177	165	178	171	Singapour
937	898	814	880	809	998	1 011	996	1 077	1 136	950	1 135	1 172	Philippines
167	161	139	166	182	180	167	173	178	198	169	208	199	Corée du Sud
292	263	210	345	335	270	223	260	281	283	351	251	334	Japon
243	226	236	239	209	209	210	217	195	237	218	204	152	T'ai-wan
80	99	81	104	166	93	87	110	85	93	75	50	91	Hong-Kong
172	173	171	182	186	191	183	179	187	186	162	154	193	Australie
													Nouvelle-Zélande
													Commerce inter-zones ¹⁾

1) Le commerce de la RF d'Allemagne avec la République démocratique allemande et le secteur soviétique de Berlin, figurant au bas du tableau, est exclu dans toutes les autres données de cette publication relatives au commerce de la RF d'Allemagne et de la CE.

2) — = excédent d'importations.

GENERAL SUMMARY
of EC trade by country

TAB. 1

export

value in Mio ECU

Trading partners Pays partenaires	1979			1980									
	O	N	D	J	F	M	A	M	J	J	A	S	O
GRAND TOTAL	40 352	38 668	37 839	37 373	40 043	42 167	40 920	38 802	39 637	39 245	32 208	39 000	42 234
INTRA-EC (EUR 9)	22 037	21 034	19 586	20 279	22 161	22 819	22 378	20 859	21 131	20 126	15 852	20 722	22 264
EXTRA-EC	18 315	17 634	18 253	17 093	17 882	19 348	18 541	17 942	18 506	19 119	16 355	18 278	19 970
Class 1	10 179	9 464	9 657	9 297	9 861	10 532	10 024	9 403	9 784	10 034	8 234	9 600	10 632
EFTA	4 928	4 454	4 463	4 511	4 962	5 204	4 794	4 408	4 615	4 699	4 056	4 773	5 047
Other Western European countries	1 556	1 447	1 712	1 348	1 419	1 666	1 606	1 565	1 644	1 633	1 218	1 439	1 569
USA and Canada	2 639	2 573	2 550	2 460	2 502	2 602	2 532	2 412	2 399	2 511	1 982	2 300	2 705
Other class 1 countries	1 056	989	932	978	978	1 060	1 091	1 018	1 126	1 191	1 069	1 088	1 311
Class 2	6 541	6 483	6 648	6 087	6 296	6 863	6 685	6 741	6 856	7 234	6 419	6 952	7 439
ACP (54) from 1.1.1980: 59 countries	1 209	1 154	1 165	1 140	1 221	1 310	1 273	1 275	1 258	1 401	1 169	1 361	1 436
DOM	128	122	109	95	109	114	127	108	124	128	114	114	137
TOM	64	60	56	52	53	86	56	51	73	61	55	57	76
Other class 2 countries	5 140	5 146	5 317	4 799	4 913	5 353	5 230	5 307	5 402	5 644	5 081	5 422	5 790
Class 3 1)	1 413	1 450	1 693	1 462	1 496	1 696	1 552	1 541	1 639	1 574	1 359	1 422	1 500
Eastern Europe 1)	1 264	1 197	1 521	1 237	1 328	1 465	1 407	1 360	1 478	1 369	1 171	1 232	1 280
Other class 3 countries	149	253	172	225	169	231	145	181	161	205	188	190	220
Miscellaneous	182	238	256	248	229	256	280	257	227	277	254	303	399
Main countries:													
Norway	444	418	391	384	449	463	444	405	407	412	365	435	467
Sweden	1 025	1 036	955	926	1 008	1 101	1 022	866	919	897	872	974	1 076
Finland	275	252	267	250	272	299	268	268	339	268	257	301	299
Switzerland	1 959	1 576	1 760	1 883	2 056	2 050	1 832	1 654	1 741	1 848	1 523	1 794	1 871
Austria	998	940	857	834	931	1 009	955	924	928	982	829	1 005	1 065
Portugal	200	208	211	211	226	256	250	260	251	265	185	235	235
Spain	611	597	613	570	640	730	655	655	660	643	386	593	661
Yugoslavia	354	351	518	303	295	348	357	335	356	345	303	309	334
Greece	378	327	367	278	304	376	364	349	391	377	316	337	347
Turkey	138	99	139	126	114	131	155	151	168	185	148	157	148
Soviet Union	577	503	631	570	603	634	616	629	698	670	588	594	560
German Democratic Republic 1)	71	63	75	58	67	84	62	73	59	59	43	52	73
Poland	207	196	264	209	234	270	265	223	267	197	166	181	219
Czechoslovakia	112	131	169	85	96	111	111	111	118	101	83	104	108
Hungary	126	127	137	105	118	141	145	130	139	148	123	109	139
Romania	124	121	161	144	142	158	151	139	139	130	108	126	131
Bulgaria	43	51	78	64	64	54	52	50	53	60	54	63	48
Morocco	137	136	193	124	117	126	132	112	133	128	101	114	125
Algeria	351	307	365	310	362	366	368	340	515	393	352	377	393
Tunisia	106	119	132	127	114	128	131	143	138	129	105	104	124
Libya	299	346	329	303	310	370	345	339	279	313	318	319	339
Egypt	240	201	210	216	225	207	235	231	230	262	240	342	279
Sudan	37	33	33	37	40	31	38	48	49	42	40	35	33
Senegal	43	37	42	34	42	41	40	35	49	33	25	34	39
Liberia	85	40	28	26	22	43	15	15	15	57	29	34	36
Ivory Coast	90	78	98	62	94	102	107	81	100	106	88	100	105
Ghana	23	25	30	42	32	19	18	17	18	37	17	19	27
Nigeria	402	404	394	363	467	522	502	482	475	500	451	529	557
Cameroon	71	62	72	66	62	54	66	53	58	63	64	53	66
Gabon	27	24	24	29	27	34	31	29	36	37	37	27	36
Zaire	36	44	43	39	46	38	40	41	40	35	39	40	45
Kenya	55	45	54	43	59	57	54	85	47	85	49	100	66
Zambia	22	24	22	22	17	28	24	24	28	39	30	18	24
Republic of South Africa	316	316	292	276	308	316	336	372	443	471	450	442	534
United States of America	2 349	2 278	2 284	2 187	2 223	2 298	2 236	2 087	2 129	2 221	1 757	2 037	2 418
Canada	289	295	266	273	278	303	296	326	270	290	224	263	288
Mexico	148	145	151	135	127	142	165	200	181	190	153	217	211
Panama	24	55	21	49	20	16	23	31	22	25	35	29	21
Cuba	24	21	18	15	34	41	42	38	35	34	42	38	31
Netherlands Antilles	19	21	16	12	20	28	17	15	39	17	11	19	21
Colombia	50	52	50	38	54	42	46	42	41	50	48	46	48
Venezuela	114	118	126	116	112	120	102	117	125	128	162	133	142
Peru	26	29	28	27	20	27	28	29	96	34	41	40	43
Brazil	198	205	249	190	201	187	198	207	240	226	194	237	229
Chile	47	56	52	48	39	50	46	44	43	51	45	55	61
Argentina	192	193	238	155	146	154	156	152	146	208	183	204	236
Syria	99	87	114	88	84	103	98	103	116	102	94	96	95
Iraq	261	253	291	261	253	295	302	298	282	365	298	313	290
Iran	251	246	215	248	275	308	354	370	224	243	242	266	241
Israel	144	156	134	130	123	136	134	139	126	136	106	134	165
Saudi Arabia	547	578	607	510	554	575	589	592	617	694	555	627	630
Kuwait	110	159	97	100	96	163	125	108	121	139	115	109	128
Qatar	31	27	30	34	31	32	52	32	33	31	30	31	29
United Arab Emirates	169	151	151	172	145	165	180	160	186	169	143	173	202
Oman	33	27	39	29	26	38	31	37	36	29	28	35	34
Pakistan	59	85	72	52	92	106	65	71	69	67	77	61	70
India	210	168	207	177	202	181	180	207	203	193	180	180	193
Thailand	61	54	51	57	54	94	58	52	60	60	51	45	69
Indonesia	71	74	62	78	72	139	77	83	81	99	181	110	119
Malaysia	101	74	83	72	113	75	79	77	82	94	73	80	92
Singapore	139	137	124	128	138	124	122	153	142	154	141	131	153
Philippines	40	73	66	56	50	46	38	48	48	59	56	40	54
China	113	215	144	194	117	170	92	135	100	156	134	142	163
South Korea	105	90	80	83	80	88	81	96	62	78	60	50	62
Japan	403	377	348	348	380	447	371	350	369	403	316	344	431
Taiwan	75	62	79	73	72	73	64	68	75	84	58	75	80
Hong Kong	184	174	144	159	163	187	173	160	173	169	144	164	209
Australia	257	258	243	248	232	230	261	238	257	270	248	245	289
New Zealand	79	62	66	73	50	47	64	58	56	47	55	57	57
Inter-zone trade 1)	205	198	207	148	177	188	149	175	135	191	186	162	217

1) Figures for trade by the FR of Germany with the German Democratic Republic and the Soviet sector of Berlin are given at the bottom of this table, but are not included in any of the data given elsewhere in this publication on trade by the FR of Germany and the European Communities.

2) - = Import surplus.

Trade balance ¹⁾ — Balance commerciale ¹⁾

valeurs en Mio ECU

1979			1980										Trading partners Pays partenaires
O	N	D	J	F	M	A	M	J	J	A	S	O	
- 2 893	- 3 274	- 2 888	- 5 153	- 4 165	- 4 212	- 4 281	- 4 468	- 3 962	3 311	- 3 474	- 4 498	- 3 599	EXTRA-CE
- 642	- 1 098	- 614	- 1 565	- 1 212	- 1 015	- 1 647	- 1 519	- 1 525	1 195	- 922	- 1 298	- 1 356	Classe 1
746	533	717	462	794	1 018	706	710	565	731	789	729	423	AELE
479	205	544	185	227	420	452	430	534	486	365	479	309	Autres pays de l'Europe occidentale
- 1 040	- 1 189	- 1 031	- 1 610	- 1 603	- 1 850	- 2 083	- 1 910	- 1 993	1 715	- 1 527	- 1 765	- 1 532	USA et Canada
- 825	- 646	845	- 603	- 629	- 602	- 722	- 749	- 631	697	- 549	- 742	- 556	Autres pays de la classe 1
- 1 986	- 2 060	- 2 253	- 3 516	- 3 003	- 3 425	- 2 767	- 2 979	- 2 428	1 989	- 2 475	- 2 730	- 2 136	Classe 2
- 191	- 184	- 102	- 274	- 301	- 329	- 492	- 326	- 322	252	- 112	- 174	- 11	ACP (54) 59 pays à partir du 1.1.1980
100	93	84	74	88	93	103	81	97	81	72	87	108	DOM
20	1	4	3	11	38	28	33	8	23	3	19	12	TOM
- 1 915	- 1 970	- 2 231	- 3 314	- 2 800	- 3 227	- 2 349	- 2 702	- 2 196	1 794	2 437	- 2 661	- 2 245	Autres pays de la classe 2
- 427	- 280	- 175	- 240	- 86	58	81	- 164	- 167	327	- 266	- 694	- 414	Classe 3 ¹⁾
- 416	- 356	- 174	- 296	- 84	3	38	- 183	- 130	355	- 291	- 609	- 427	Europe orientale ¹⁾
- 11	76	1	56	3	54	44	19	37	28	26	85	13	Autres pays de la classe 3
162	164	154	168	136	171	215	193	158	200	189	224	308	Divers non classés
Principaux pays:													
- 106	- 160	- 234	- 343	- 205	- 265	- 199	- 339	- 279	116	- 254	- 238	- 259	Norvège
- 15	52	58	- 40	63	26	27	175	66	35	127	44	27	Suède
- 108	94	78	- 180	- 108	- 66	- 27	- 92	- 85	114	- 50	- 72	- 74	Finlande
559	317	595	700	635	822	532	509	526	580	565	602	287	Suisse
370	369	316	291	356	412	350	356	355	353	356	381	422	Autriche
44	54	62	39	58	83	76	85	105	60	41	102	68	Portugal
44	- 116	59	- 114	- 42	18	1	37	4	19	- 100	110	61	Espagne
168	144	329	123	114	150	166	174	190	174	180	128	150	Yougoslavie
171	120	173	88	101	180	173	175	208	164	150	146	131	Grèce
49	15	50	44	17	22	58	74	106	114	95	54	46	Turquie
- 300	- 308	- 302	- 271	- 121	- 116	- 94	- 189	- 181	278	- 258	- 537	- 407	Union soviétique
- 2	30	2	7	0	6	4	9	12	18	- 13	- 19	3	République démocratique allemande ¹⁾
- 29	- 31	28	- 6	8	23	11	29	28	43	31	- 40	3	Pologne
- 24	14	43	- 45	- 10	- 18	- 12	10	4	33	- 5	8	- 33	Tchécoslovaquie
- 0	4	10	- 15	6	28	37	22	40	29	26	13	17	Hongrie
- 60	- 18	19	22	7	50	- 2	4	- 18	26	- 26	- 18	- 23	Roumanie
1	11	29	30	28	30	25	14	17	13	15	27	16	Bulgarie
68	47	81	8	14	23	15	- 10	43	48	37	48	49	Maroc
97	77	30	- 19	- 52	- 12	115	21	205	111	111	36	46	Algérie
21	50	22	60	- 37	56	53	69	45	53	12	- 30	24	Tunisie
- 153	- 135	- 294	- 350	- 144	- 182	- 241	- 164	- 278	175	- 74	- 197	- 159	Libye
160	72	99	- 106	146	68	45	58	79	126	95	220	135	Egypte
23	11	15	24	28	13	18	39	39	30	27	25	20	Soudan
18	11	26	16	26	27	22	21	30	12	11	17	23	Sénégal
50	3	7	- 13	- 13	3	- 37	- 19	- 39	17	- 3	- 6	2	Libéria
- 38	- 58	- 32	- 40	- 28	- 34	- 29	- 56	15	3	- 3	15	- 3	Côte-d'Ivoire
- 22	8	11	21	6	16	11	- 10	17	18	- 29	- 31	- 20	Ghana
- 104	- 47	- 23	- 121	- 145	- 110	- 274	- 187	- 125	259	- 113	- 76	- 84	Nigeria
19	10	2	0	16	- 10	6	1	12	13	28	6	20	Cameroun
23	38	30	39	26	47	34	31	26	3	1	27	24	Gabon
- 45	- 50	- 51	- 50	- 69	- 62	- 59	- 78	- 72	61	- 53	- 68	- 79	Zaire
17	11	16	2	18	23	20	56	15	40	21	73	36	Kenya
- 39	- 12	31	- 22	- 31	- 33	- 12	- 29	- 16	9	4	- 41	- 13	Zambie
- 304	- 120	369	- 50	- 108	27	- 109	- 71	44	49	76	1	81	République d'Afrique du Sud
- 804	- 1 002	811	- 1 415	- 1 427	- 1 654	- 1 860	- 1 690	- 1 717	1 440	- 1 316	- 1 466	- 1 322	États-Unis d'Amérique
- 236	- 188	- 281	- 195	- 176	- 195	- 223	- 220	- 276	276	- 211	- 300	- 210	Canada
108	104	100	82	85	54	98	112	94	104	13	124	122	Mexique
16	- 31	9	43	4	4	11	15	11	17	20	14	11	Panama
10	2	6	4	14	23	8	24	12	19	30	12	9	Cuba
- 0	- 12	- 24	- 12	- 2	- 10	- 45	- 43	- 16	31	- 16	- 5	- 9	Antilles néerlandaises
- 29	- 60	- 32	- 45	- 38	- 42	- 31	- 83	- 15	53	- 31	- 44	- 49	Colombie
52	23	0	13	45	33	21	31	33	18	10	8	1	Venezuela
- 12	- 10	- 9	14	- 17	- 22	- 22	- 11	57	11	2	- 14	- 2	Pérou
- 144	- 130	- 25	- 25	- 106	- 99	- 106	- 164	- 121	167	- 164	- 153	- 165	Brésil
- 39	- 46	- 46	- 50	- 80	- 98	- 102	- 81	- 60	65	- 26	- 29	- 33	Chili
- 20	9	36	- 27	12	23	9	2	9	80	- 21	- 33	67	Argentine
26	56	40	23	11	38	22	3	76	35	68	3	- 11	Syrie
- 304	- 471	- 300	- 325	- 288	- 476	- 244	- 457	- 412	273	- 668	- 555	- 446	Irak
- 245	- 120	- 285	- 327	- 204	- 87	- 19	- 78	99	117	138	123	169	Iran
20	40	2	- 22	65	43	13	6	2	29	21	37	48	Israël
- 898	- 962	- 1 113	- 1 163	- 1 005	- 1 469	- 1 167	- 1 334	- 1 463	1 211	- 1 497	- 1 513	- 15	Arabie Saoudite
- 350	- 382	- 398	- 407	- 322	- 432	- 331	- 322	- 195	137	- 109	- 142	48	Koweït
- 60	- 28	- 38	- 73	- 122	- 67	- 86	- 96	- 72	39	- 127	- 105	- 55	Qatar
- 180	- 99	- 272	- 252	- 221	- 298	- 127	- 194	- 116	221	- 166	- 73	- 150	Émirats arabes unis
18	- 25	12	2	2	23	28	27	22	25	- 11	- 22	- 304	Oman
23	55	46	7	48	64	19	31	29	25	54	30	36	Pakistan
47	20	87	- 21	10	3	5	61	63	65	66	33	63	Inde
- 11	- 24	- 19	- 43	- 63	- 14	- 73	- 54	- 41	47	- 22	- 55	- 29	Thaïlande
- 40	- 23	- 38	- 32	- 47	- 68	- 22	- 50	- 0	14	100	29	1	Indonésie
- 65	- 77	- 71	- 80	- 45	- 78	- 79	- 77	- 73	55	- 53	- 76	59	Malaysia
50	28	21	- 60	- 142	- 37	26	73	2	31	17	- 61	31	Singapour
- 32	9	9	- 24	- 9	- 28	- 63	- 10	- 24	1	2	- 32	- 16	Philippines
- 23	- 65	- 6	51	- 27	18	52	1	56	4	- 14	- 30	- 15	Chine
- 68	- 41	- 61	- 143	- 93	- 77	- 78	- 43	- 104	98	- 105	- 128	- 110	Corée du Sud
- 534	- 521	- 487	- 531	- 429	- 551	- 640	- 646	- 708	733	- 634	- 791	- 741	Japon
- 92	- 98	- 61	- 93	- 110	- 107	- 102	- 106	- 104	114	- 110	- 134	- 120	T'ai-wan
- 108	- 89	66	- 186	- 171	- 83	- 50	- 100	- 108	114	- 207	- 221	- 125	Hong-Kong
14	32	6	9	24	22	50	21	62	33	29	42	137	Australie
1	- 38	- 15	- 31	- 116	- 46	- 24	- 52	- 29	46	20	7	- 34	Nouvelle-Zélande
33	24	36	- 34	- 9	- 3	- 34	- 4	- 52	5	24	8	24	Commerce inter-zones ¹⁾

1) Le commerce de la RF d'Allemagne avec la République démocratique allemande et le secteur soviétique de Berlin, figurant au bas du tableau, est exclu dans toutes les autres données de cette publication relatives au commerce de la RF d'Allemagne et de la CE.

2) - = excédent d'importations.

GENERAL SUMMARY
of EC trade by commodities

TAB. 2
EC-CE
import

value in Mio ECU

SITC Rev. 2	List of products	intra-EC						extra-EC					
		1979			1980			1979			1980		
		II	III	IV	I	II	III	II	III	IV	I	II	III
0 - 9	TOTAL TRADE	55 843	52 583	61 883	64 568	62 868	56 943	52 273	54 654	63 393	67 935	67 696	64 927
0 + 1	FOOD, BEVERAGES AND TOBACCO	7 321	7 031	7 690	7 303	7 728	7 647	5 999	5 878	6 859	6 452	6 501	6 124
00	Food and live animals chiefly for food	6 428	6 201	6 702	6 475	6 866	6 781	5 566	5 432	6 405	6 009	6 042	5 632
01	Live animals chiefly for food	383		513	439	405	464	100	115	146	97	96	107
02	Meat and meat preparations	1 284	433	1 534	1 534	1 479	1 614	455	458	531	446	486	508
04	Dairy products and birds' eggs	1 018	1 515	1 144	1 075	1 109	1 194	55	136	149	112	79	76
05	Fish, crustaceans and molluscs, and preparations thereof	264	1 078	355	318	299	315	384	437	567	422	448	476
03	Cereals and cereal preparations	959	287	941	936	1 050	842	485	651	687	557	488	691
06	Vegetables and fruit	1 275	1 036	920	979	1 324	1 195	1 674	1 168	1 602	1 699	1 832	1 307
07	Sugar, sugar preparations and honey	217	180	199	183	218	197	266	253	279	235	262	274
08	Coffee, tea, cocoa, spices, and manufactures thereof	384	363	426	406	404	380	1 385	1 477	1 609	1 604	1 426	1 364
09	Feeding stuff for animals (not including unmilled cereals)	375	335	422	396	357	343	725	708	782	797	887	821
08	Miscellaneous edible products and preparations	216	186	193	204	214	204	36	44	44	39	42	43
1	Beverages and tobacco	892	830	988	828	862	866	432	446	455	443	459	493
11	Beverages	638	576	684	573	603	582	152	153	228	178	151	161
12	Tobacco and tobacco manufactures	244	248	293	254	256	283	278	289	236	265	307	327
3	MINERAL FUELS, LUBRIC. AND RELATED MATERIALS	4 505	4 919	5 437	6 333	6 169	5 564	13 974	16 222	19 549	21 492	21 820	21 310
32	Coal, coke and briquettes	380	404	447	473	455	439	528	582	735	672	855	855
33	Petroleum, petroleum products and related materials	3 367	3 845	3 979	4 631	4 555	4 265	12 711	14 736	17 905	19 588	19 818	19 264
34	Gas, natural and manufactured	686	584	975	1 160	1 091	813	608	708	781	1 135	1 100	1 269
35	Electric current	53	56	76	79	68	69	100	106	103	90	91	94
2 + 4	RAW MATERIALS	2 565	2 238	2 769	3 002	2 671	2 273	6 827	6 801	7 723	7 868	7 885	7 230
2	Crude materials, inedible, except fuels	2 249	1 923	2 446	2 684	2 358	1 971	6 383	6 379	7 223	7 478	7 515	6 841
21	Hides, skins and furskins, raw	239	166	223	284	176	113	376	291	426	588	323	222
22	Oil seeds and oleaginous fruit	44	36	54	52	39	44	818	834	940	859	897	701
23	Crude rubber (including synthetic and reclaimed)	174	153	179	195	183	149	230	236	262	281	296	245
24	Cork and wood	146	129	170	148	181	139	1 351	1 378	1 551	1 411	1 565	1 588
25	Pulp and waste paper	71	64	86	91	99	68	677	649	707	730	833	830
26	Textile fibres (other than wool tops) and their wastes	352	287	370	378	345	261	830	611	707	857	800	553
27	Crude fertilizers + minerals (excl. coal, petrol. + precious stones)	292	276	305	296	324	294	475	478	548	504	594	582
28	Metalliferous ores and metal scrap	565	494	616	751	616	544	1 359	1 634	1 783	1 911	1 949	1 890
29	Crude animal and vegetable materials, n.e.s.	355	322	441	487	390	359	254	202	277	330	263	219
4	Animal and vegetable oils, fats and waxes	316	315	322	318	313	303	444	422	500	390	370	389
41	Animal oils and fats	44	50	50	44	50	46	74	83	96	88	76	84
42	Fixed vegetable oils and fats	178	181	180	178	173	173	340	315	366	272	266	285
43	Oils and fats, processed, and animal or vegetable waxes	93	84	92	95	90	83	30	25	32	30	27	22
7	MACHINERY AND TRANSPORT EQUIPMENT	16 441	14 280	17 827	17 468	17 435	15 536	8 319	8 384	9 296	9 633	10 469	9 929
71	Power generating machinery and equipment	976	860	1 113	1 113	1 068	1 027	616	603	703	704	767	789
72	Machinery specialized for particular industries	1 855	1 855	1 946	1 963	2 011	1 774	812	689	796	861	935	821
73	Metalworking machinery	371	371	457	439	482	431	272	265	327	332	339	347
74	General indust. mach. + equipment, n.e.s., machine parts, n.e.s.	2 046	1 909	2 238	2 351	2 453	2 289	990	916	1 062	1 117	1 195	1 137
75	Office machines and automatic data processing equipment	1 063	1 097	1 202	1 120	1 165	1 196	871	996	1 154	1 163	1 217	1 249
76	Telecom. + sound recording + reprod. apparatus + equipment	737	659	887	801	754	764	825	919	1 203	1 050	990	1 135
77	Electr. machinery, apparatus + appliances, n.e.s., + electr. parts	2 238	2 048	2 557	2 525	2 540	2 343	1 208	1 261	1 445	1 500	1 612	1 563
78	Road vehicles (including air cushion vehicles)	6 300	4 855	6 534	6 269	5 999	4 900	1 830	1 509	1 653	1 819	2 064	1 745
79	Other transport equipment	815	674	794	858	920	696	864	978	924	1 059	1 328	1 106
5,6,8	OTHER INDUSTRIAL PRODUCTS	24 380	23 328	27 352	29 696	27 976	25 164	15 818	15 900	17 855	19 924	19 314	18 332
5	Chemicals and related products, n.e.s.	6 659	6 255	7 238	8 051	7 329	6 253	2 724	2 577	2 981	3 022	3 187	2 776
51	Organic chemicals	1 947	1 986	2 251	2 392	2 133	1 661	756	683	723	827	822	707
52	Inorganic chemicals	628	562	630	807	752	730	564	541	782	571	765	588
53	Dyeing, tanning and colouring materials	370	345	377	401	397	347	142	118	130	139	138	116
54	Medicinal and pharmaceutical products	461	448	504	525	500	502	311	284	303	317	329	321
55	Essential oils + perfume materials; toilet, polish. + clean. preparat.	375	340	367	419	418	382	116	105	115	123	122	115
56	Fertilizers, manufactured	261	210	260	321	243	236	152	183	186	213	186	207
57	Explosives and pyrotechnic products	13	14	17	14	15	14	8	10	11	8	8	10
58	Artific. resins + plastic materials + cellulose esters and ethers	1 866	1 826	2 062	2 283	2 045	1 672	402	389	422	501	497	415
59	Chemical materials and products, n.e.s.	717	638	751	890	812	712	266	252	286	319	316	295
6	Manufactured goods classified chiefly by material	12 181	10 987	13 523	14 670	14 421	12 125	8 716	8 371	9 851	11 380	10 768	9 785
61	Leather, leather manufactures, n.e.s. and dressed furskins	274	217	270	250	261	193	354	329	377	347	327	251
62	Rubber manufactures, n.e.s.	573	504	616	660	657	582	181	182	210	278	243	232
63	Cork and wood manufactures (excluding furniture)	314	273	334	332	359	288	467	404	427	497	484	405
64	Paper, paperboard, + art. of paper pulp, of paper or paperb.	971	921	1 086	1 140	1 180	1 057	1 180	1 115	1 186	1 251	1 239	1 287
65	Textile yarn, fabrics, made-up articles, n.e.s., + related products	2 590	2 246	2 772	2 836	2 692	2 228	1 434	1 389	1 632	1 757	1 663	1 437
66	Non-metallic mineral manufactures, n.e.s.	1 630	1 570	1 852	2 070	1 966	1 731	1 536	1 389	1 971	2 221	1 861	1 781
67	Iron and steel	2 901	2 613	3 162	3 359	3 680	2 927	1 215	1 206	1 253	1 393	1 530	1 269
68	Non-ferrous metals	1 445	1 297	1 725	2 341	1 879	1 588	1 686	1 556	2 029	2 873	2 563	2 305
69	Manufactures of metal, n.e.s.	1 465	1 313	1 617	1 678	1 733	1 555	655	649	751	801	850	805
8	Miscellaneous manufactured articles	5 540	6 086	6 591	6 976	6 225	6 786	4 378	4 951	5 022	5 522	5 358	5 771
81	Sanitary, plumbing, heating + lighting fixtures + fittings, n.e.s.	217	201	275	255	240	217	56	55	68	70	66	65
82	Furniture and parts thereof	710	591	795	802	810	644	223	201	249	257	270	251
83	Travel goods, handbags and similar containers	82	88	98	102	83	89	97	97	95	123	120	112
84	Articles of apparel and clothing accessories	1 192	1 754	1 550	1 825	1 326	1 965	1 517	1 829	1 686	2 055	1 763	2 157
85	Footwear	479	655	563	785	529	687	250	303	267	401	306	348
87	Professional, scientific + controlling instrum. + apparatus, n.e.s.	601	582	692	710	743	741	520	556	618	648	699	692
88	Photogr. ap., equipm. + suppl. + optic. goods; watches + clocks	539	487	577	650	643	581	636	658	741	663	778	747
89	Miscellaneous manufactured articles, n.e.s.	1 710	1 663	1 996	1 850	1 863	1 865	1 077	1 102	1 296	1 301	1 376	1 405
9	COMMODITIES AND TRANSACTIONS NOT CLASSIFIED ELSEWHERE IN THE SITC	632	788	809	767	889	759	1 336	1 470	2 111	2 566	1 707	2 002

TAB. 2

RÉSUMÉ GÉNÉRAL
du commerce de la CE par produitsEC-CE
export

valeurs en Mio ECU

intra-EC						extra-EC						Dénomination des produits	CTCI Rév. 2
1979			1980			1979			1980				
II	III	IV	I	II	III	II	III	IV	I	II	III		
56 548	53 093	62 871	65 328	64 475	56 760	48 610	47 936	54 217	54 351	55 045	53 732		
7 411	7 107	7 843	7 515	7 664	7 512	3 339	3 116	3 688	3 924	4 185	4 287	PRODUITS ALIMENTAIRES, BOISSONS, TABACS	0 + 1
6 494	6 259	6 856	6 688	6 800	6 633	2 547	2 274	2 814	3 164	3 389	3 383	Produits alimentaires et animaux vivants	0
391	428	529	443	411	454	43	43	65	62	64	69	Animaux vivants dest. princip. à l'alimentation humaine	00
1 368	1 432	1 588	1 557	1 473	1 547	280	236	281	306	349	344	Viandes et préparations de viande	01
1 080	1 081	1 117	1 141	1 098	1 198	563	537	658	655	753	819	Produits laitiers et œufs d'oiseaux	02
270	281	345	317	296	301	102	90	139	140	115	100	Poissons, crustacés et mollusques et préparations de poissons	03
997	860	959	1 009	1 051	865	565	419	526	856	877	706	Céréales et préparations à base de céréales	04
1 180	1 058	1 012	951	1 271	1 150	260	212	339	308	256	221	Légumes et fruits	05
201	104	180	177	205	165	237	247	272	328	412	542	Sucres, préparations à base de sucre, et miel	06
400	406	469	468	399	392	196	186	236	209	189	193	Café, thé, cacao, épices, et produits dérivés	07
362	332	417	398	356	346	135	144	158	147	187	196	Nourriture dest. aux animaux (à l'excl. des céréales non moulues)	08
223	197	199	214	221	205	154	152	138	150	179	185	Produits et préparations alimentaires divers	09
917	848	987	828	863	879	792	842	854	760	795	904	Boissons et tabacs	1
646	582	709	577	585	596	686	734	729	633	682	792	Boissons	11
272	265	278	251	279	282	108	111	121	127	112	112	Tabacs bruts et fabriqués	12
4 273	4 699	5 607	6 075	6 336	5 988	2 503	3 032	2 855	3 161	3 230	3 166	COMBUST. MINÉRAUX, LUBRIF. ET PROD. CONNEXES	3
434	444	493	524	510	491	190	208	154	157	138	113	Houilles, coques et briquettes	32
3 070	3 576	3 975	4 211	4 572	4 478	2 230	2 736	2 580	2 868	2 966	2 915	Pétrole et produits dérivés du pétrole et produits connexes	33
734	629	1 052	1 270	1 196	968	59	61	61	86	100	119	Gaz naturel et gaz manufacturé	34
32	48	57	69	63	45	25	12	33	49	44	36	Énergie électrique	35
2 562	2 237	2 720	3 071	2 657	2 241	1 190	1 116	1 249	1 437	1 345	1 248	MATIÈRES PREMIÈRES	2 + 4
2 245	1 927	2 397	2 744	2 359	1 945	1 043	973	1 057	1 251	1 167	1 092	Matières brutes non comestibles, carburants non compris	2
273	164	235	307	187	108	129	82	90	148	105	67	Cuir, peaux et pelletteries, bruts	21
25	56	56	57	35	69	3	4	5	6	4	7	Graines et fruits oléagineux	22
175	154	181	202	178	169	115	112	110	119	126	115	Caoutchouc brut (y compr. caoutchouc synthétique et régénéré)	23
155	133	153	157	177	144	58	59	67	70	79	74	Liège et bois	24
66	61	77	86	89	67	20	19	25	27	26	29	Pâtes à papier et déchets de papier	25
350	281	352	369	342	247	212	188	205	221	239	226	Fibres textiles (except. laines en rubans) et déchets n. transf.	26
270	260	288	273	317	266	166	166	183	181	193	188	Engrais, minéraux, bruts (excl. charbon, pétrole, pierres préc.)	27
573	495	594	799	658	520	190	173	190	273	238	200	Minerais métallifères et déchets de métaux	28
350	319	445	489	365	357	143	164	177	202	150	181	Matières brutes d'origine animale ou végétale, n.d.a.	29
317	310	314	327	299	296	147	144	191	185	178	156	Huiles, graisses et cires d'origine animale ou végétale	4
41	47	44	42	40	41	9	12	15	13	10	13	Huiles et graisses d'origine animale	41
188	179	192	195	170	180	92	90	127	113	106	80	Huiles végétales fixes	42
87	83	87	89	86	75	47	42	48	58	60	62	Huiles et graisses élaborées; cires animales ou végétales	43
16 717	14 441	18 366	17 838	18 557	15 475	19 236	18 670	21 454	20 887	21 645	20 821	MACHINES ET MATÉRIEL DE TRANSPORT	7
962	878	1 131	992	1 032	968	1 689	1 626	1 641	1 686	1 923	1 832	Machines génératrices, moteurs et leur équipement	71
1 891	1 686	1 970	1 941	2 091	1 737	3 447	3 218	3 708	3 568	3 533	3 408	Machines et appareils spécialisés pour les industries partic.	72
388	384	490	449	486	435	625	781	1 039	859	869	1 019	Machines et appareils pour le travail des métaux	73
2 058	1 943	2 251	2 360	2 485	2 244	3 030	2 984	3 353	3 295	3 476	3 418	Mach. et app. bureau ou p. traitement automatique de l'information	74
1 125	1 091	1 301	1 173	1 282	1 234	642	661	822	680	789	778	App. et équipement de télécommunic., enregistr. reprod. d. son	75
795	698	943	873	863	766	1 004	1 039	1 178	1 203	1 052	1 145	Mach. et app. électr., n.d.a., parties et pièces détachées électr.	76
2 288	2 062	2 523	2 579	2 615	2 238	2 290	2 287	2 622	2 505	2 617	2 597	Véhicules routiers (y compris les véhicules à coussin d'air)	77
6 314	5 015	6 691	6 598	6 558	4 857	5 001	4 474	5 312	5 279	5 423	4 786	Autre matériel de transport	78
878	686	996	859	1 113	889	1 295	1 455	1 855	1 627	1 562	1 588		79
24 754	23 815	27 304	29 662	28 312	24 551	21 142	20 866	23 646	23 525	23 360	22 957	AUTRES PRODUITS INDUSTRIELS	5, 6, 8
6 737	6 453	7 039	7 926	7 254	6 169	6 035	6 070	6 321	6 778	6 856	6 405	Produits chimiques et produits connexes, n.d.a.	5
2 030	1 985	2 153	2 344	2 042	1 663	1 437	1 491	1 551	1 636	1 563	1 332	Produits chimiques organiques	51
591	567	666	675	713	640	625	560	600	686	696	684	Produits chimiques inorganiques	52
376	352	374	419	408	335	523	534	531	558	584	542	Produits pour teinture et tannage et colorants	53
463	445	477	514	504	501	749	749	818	858	893	933	Produits médicinaux et pharmaceutiques	54
391	356	379	435	421	392	415	417	424	464	486	493	Huiles essent., produits pour parfumerie, toilette et entretien	55
256	219	251	321	252	245	191	202	202	196	232	237	Engrais manufacturés	56
12	13	14	13	14	11	26	26	29	30	29	29	Explosifs et articles de pyrotechnie	57
1 888	1 827	2 031	2 295	2 049	1 628	1 261	1 340	1 377	1 427	1 407	1 283	Mat. plast., artif., éthers, esters d.l. cellulose, résines artific.	58
701	655	730	872	815	709	786	722	767	896	939	827	Matières et produits chimiques, n.d.a.	59
12 341	11 240	13 584	14 722	14 689	11 809	10 520	9 886	11 888	11 693	11 392	11 164	Art. manufact. classés princip. d'après la mat. première	6
298	235	278	271	272	202	263	242	265	248	287	251	Cuir et peaux, prép. et ouvrages en cuir, n.d.a., pellet. apprêt.	61
578	528	630	666	668	587	474	441	498	496	533	500	Caoutchouc manufacturé, n.d.a.	62
314	283	346	346	369	289	133	132	147	139	154	148	Ouvrages en liège et en bois (à l'exception des meubles)	63
932	913	1 052	1 110	1 153	1 021	384	374	457	423	448	442	Papiers, cartons, ouvrages en pâte cellul., en papier et en carton	64
2 644	2 311	2 826	2 871	2 729	2 198	1 633	1 490	1 717	1 640	1 738	1 571	Fils, tissus, articles textiles façonnés, n.d.a., prod. connexes	65
1 676	1 576	1 922	2 018	1 949	1 662	2 076	1 827	2 502	2 710	2 173	2 187	Articles minéraux non métalliques manufacturés, n.d.a.	66
2 907	2 654	3 157	3 292	3 612	2 753	3 067	3 021	3 360	2 774	2 897	2 972	Fer et acier	67
1 423	1 315	1 675	2 388	2 069	1 540	772	740	1 082	1 415	1 183	1 173	Métaux non ferreux	68
1 535	1 389	1 679	1 720	1 795	1 549	1 717	1 605	1 856	1 822	1 897	1 858	Articles manufacturés en métal, n.d.a.	69
5 677	6 122	6 681	7 014	6 368	6 573	4 587	4 911	5 436	5 054	5 111	5 389	Articles manufacturés divers	8
215	210	275	255	242	208	141	147	175	161	173	171	App. sanitaire, appareillage de plomberie, chauffage, éclair. n.d.a.	81
717	629	834	825	799	640	418	399	479	442	472	435	Meubles et leurs parties et pièces détachées	82
83	86	99	101	78	82	81	85	100	88	79	79	Articles de voyage, sacs à main et contenants similaires	83
1 281	1 789	1 606	1 862	1 367	1 947	633	878	816	844	699	956	Vêtements et accessoires du vêtement	84
493	636	599	744	525	640	326	411	392	372	303	346	Chaussures	85
603	577	697	687	722	703	789	810	934	896	929	965	Instruments et app. profess., scientifiques et de contrôle, n.d.a.	87
567	500	601	679	698	562	536	520	580	604	649	582	App. et fourn. de photograph. et d'optique, n.d.a., monitr., horlog.	88
1 703	1 689	1 975	1 848	1 939	1 793	1 656	1 652	1 961	1 611	1 801	1 841	Articles manufacturés divers, n.d.a.	89
830	794	1 031	1 167	949	992	1 199	1 136	1 346	1 418	1 280	1 253	ARTICLES ET TRANSACTIONS NON CLASSÉS AILLEURS DANS LA CTCI	9

GENERAL SUMMARY
of EC trade by commodities

TAB. 2

Deutschland
import

value in Mio ECU

SITC Rev.2	List of products	intra-EC						extra-EC					
		1979			1980			1979			1980		
		II	III	IV	I	II	III	II	III	IV	I	II	III
0 - 9	TOTAL TRADE	14 294,4	13 956,9	15 618,4	16 297,8	16 414,2	14 805,0	14 097,4	14 922,8	16 933,2	18 135,7	17 725,2	17 371,2
0 + 1	FOOD, BEVERAGES AND TOBACCO	2 045,8	1 858,2	1 924,3	1 968,8	2 151,9	1 935,8	1 382,2	1 390,9	1 711,5	1 648,8	1 522,0	1 531,6
0	Food and live animals chiefly for food	1 830,9	1 870,3	1 682,4	1 783,8	1 960,0	1 754,3	1 272,9	1 295,9	1 813,7	1 541,2	1 398,8	1 377,9
00	Live animals chiefly for food	53,5	68,2	58,9	63,2	51,9	53,3	10,9	7,0	6,9	9,4	9,7	5,7
01	Meat and meat preparations	325,3	369,0	368,6	394,9	363,6	367,1	75,7	94,3	150,6	79,5	81,1	112,7
02	Dairy products and birds' eggs	249,1	278,1	280,2	280,1	277,7	277,9	11,7	11,6	16,0	11,4	14,4	14,3
03	Fish, crustaceans and molluscs, and preparations thereof	54,6	57,2	95,0	85,5	64,0	63,3	53,6	48,7	76,3	65,9	56,2	66,3
04	Cereals and cereal preparations	215,6	185,0	241,1	252,1	252,5	177,4	34,7	80,6	52,5	51,0	24,5	70,3
05	Vegetables and fruit	705,8	509,2	401,8	459,9	722,2	608,1	440,2	381,5	518,2	530,4	476,6	423,9
06	Sugar, sugar preparations and honey	44,7	47,4	51,0	49,1	53,0	47,9	21,1	23,4	26,0	29,8	22,5	23,2
07	Coffee, tea, cocoa, spices, and manufactures thereof	86,5	74,4	94,4	81,6	84,5	82,0	40,4	45,2	55,2	50,7	43,9	43,3
08	Feeding stuff for animals (not including unmilled cereals)	55,6	47,6	56,3	56,5	60,6	42,1	211,9	186,3	208,3	250,5	261,6	215,3
09	Miscellaneous edible products and preparations	39,3	34,3	33,2	40,7	39,4	36,0	8,4	8,3	10,5	10,4	10,5	10,0
1	Beverages and tobacco	214,9	187,9	241,9	206,0	191,9	181,5	89,3	95,0	97,8	107,6	123,3	153,7
11	Beverages	154,4	129,9	179,8	165,2	154,1	144,5	44,4	40,6	47,6	51,7	49,8	44,4
12	Tobacco and tobacco manufactures	60,4	58,1	62,6	40,9	37,8	37,1	44,9	54,4	50,3	55,9	73,4	109,3
3	MINERAL FUELS, LUBRIC. AND RELATED MATERIALS	1 835,6	2 074,7	2 181,0	2 540,5	2 448,5	2 347,8	3 479,5	4 112,9	4 417,8	5 035,3	5 100,6	4 711,7
32	Coal, coke and briquettes	26,5	31,0	32,4	33,2	37,9	51,7	66,2	63,0	90,8	75,3	92,3	77,7
33	Petroleum, petroleum products and related materials	1 551,1	1 836,5	1 761,1	1 987,0	2 034,5	2 005,8	3 085,8	3 660,0	3 953,1	4 411,4	4 430,5	4 028,0
34	Gas, natural and manufactured	247,8	195,5	380,6	491,2	352,5	269,4	274,4	331,7	356,2	489,6	518,0	539,1
35	Electric current	9,8	11,3	25,1	29,2	23,4	22,7	50,9	57,6	58,0	59,0	58,9	69,9
2 + 4	RAW MATERIALS	696,0	618,5	728,8	828,6	733,3	641,3	1 763,4	1 810,5	1 999,3	2 069,8	2 123,7	1 982,2
2	Crude materials, inedible, except fuels	642,0	556,7	665,5	771,1	689,2	582,0	1 656,9	1 719,6	1 893,5	1 980,6	2 047,2	1 898,0
21	Hides, skins and furskins, raw	50,2	35,4	46,5	99,0	44,6	32,2	69,6	49,2	51,8	115,4	61,1	45,6
22	Oil seeds and oleaginous fruit	13,6	4,8	38,1	23,6	16,1	12,6	248,0	299,3	299,4	275,7	312,8	251,7
23	Crude rubber (including synthetic and reclaimed)	42,8	38,7	41,1	48,7	42,7	40,0	60,1	69,5	71,2	80,2	81,5	66,4
24	Cork and wood	35,6	31,1	36,2	33,7	43,7	35,5	282,2	277,1	305,3	291,2	327,3	328,7
25	Pulp and waste paper	17,1	18,6	21,6	23,1	25,0	21,7	180,0	179,1	175,7	190,8	226,4	244,0
26	Textile fibres (other than wool tops) and their wastes	56,2	45,7	54,4	58,0	54,8	49,5	158,0	118,6	142,8	178,2	171,8	109,4
27	Crude fertilizers + minerals (excl. coal, petrol. + precious stones)	64,5	66,7	64,3	59,7	71,1	70,9	104,7	122,3	131,8	110,0	126,9	144,4
28	Metalliferous ores and metal scrap	166,9	161,7	169,5	204,0	154,1	155,8	462,7	535,3	615,1	615,0	640,3	629,9
29	Crude animal and vegetable materials, n.e.s.	194,7	154,4	194,4	221,2	217,3	164,5	90,7	69,0	99,7	123,1	98,5	79,3
4	Animal and vegetable oils, fats and waxes	54,0	61,8	63,3	57,4	64,1	59,3	106,5	90,9	105,8	89,2	76,5	84,2
41	Animal oils and fats	7,9	10,1	10,7	11,1	13,0	12,0	26,0	25,7	27,9	26,5	18,1	19,9
42	Fixed vegetable oils and fats	29,1	36,5	35,5	29,3	32,9	32,9	71,1	55,4	69,4	52,4	50,5	57,2
43	Oils and fats, processed, and animal or vegetable waxes	17,0	15,1	17,4	17,0	18,1	14,5	9,3	9,8	8,7	10,3	7,9	7,1
7	MACHINERY AND TRANSPORT EQUIPMENT	3 440,6	3 037,0	3 859,1	3 660,4	3 802,5	3 181,9	2 197,6	2 107,1	2 547,2	2 490,0	2 756,9	2 649,0
71	Power generating machinery and equipment	156,0	145,3	175,6	165,0	183,0	199,8	141,0	125,6	169,0	147,8	162,0	145,6
72	Machinery specialized for particular industries	309,4	262,9	303,2	295,7	338,9	300,9	215,6	192,7	227,9	237,2	250,8	247,0
73	Metalworking machinery	68,6	62,9	95,5	75,1	88,1	76,9	95,2	100,4	129,5	107,7	123,1	133,3
74	General indust. mach. + equipment, n.e.s., machine parts, n.e.s.	377,9	362,8	419,9	444,2	478,9	425,0	283,7	277,2	323,0	315,1	343,2	342,7
75	Office machines and automatic data processing equipment	293,9	270,8	304,6	267,6	299,6	289,7	263,8	292,5	340,3	304,2	327,8	328,2
76	Telecom. + sound recording + repro. apparatus + equipment	124,0	129,7	154,3	138,1	135,9	140,3	245,2	272,0	401,0	350,9	316,3	361,0
77	Electr. machinery, apparatus + appliances, n.e.s., + electr. parts	482,7	460,9	585,8	562,6	567,3	528,7	433,3	453,7	530,3	540,7	574,2	558,4
78	Road vehicles (including air cushion vehicles)	1 261,0	1 023,9	1 214,7	1 214,7	1 252,8	885,0	417,5	316,0	302,2	358,4	494,1	385,4
79	Other transport equipment	366,0	319,1	407,8	495,9	456,7	339,8	101,9	77,6	126,2	127,3	164,2	148,4
5,6,8	OTHER INDUSTRIAL PRODUCTS	5 984,4	6 077,1	6 731,2	6 998,3	6 854,6	6 357,6	4 741,2	4 867,1	5 252,7	5 788,8	5 573,0	5 677,5
5	Chemicals and related products, n.e.s.	1 510,2	1 581,8	1 699,6	1 779,3	1 708,5	1 489,6	712,6	661,0	809,5	741,8	761,0	711,7
51	Organic chemicals	478,0	504,6	576,0	574,1	551,0	428,8	153,4	135,7	141,6	161,4	160,2	152,5
52	Inorganic chemicals	111,7	123,4	141,9	129,9	142,6	123,9	211,5	181,5	310,4	166,0	181,1	146,2
53	Dyeing, tanning and colouring materials	63,9	63,6	66,0	70,4	71,2	66,5	36,8	33,1	34,7	38,2	36,1	33,7
54	Medicinal and pharmaceutical products	122,1	113,4	124,0	128,6	123,5	125,6	88,7	86,0	86,5	101,9	106,4	108,3
55	Essential oils + perfume materials; toilet, polish, + clean. preparat.	81,4	78,2	77,5	91,2	89,2	88,8	24,7	24,1	24,5	26,4	28,4	26,7
56	Fertilizers, manufactured	57,4	54,6	64,1	54,5	39,3	56,2	23,1	30,4	32,2	34,8	25,9	37,3
57	Explosives and pyrotechnic products	3,1	4,1	3,6	3,0	3,1	2,7	2,0	3,5	5,2	2,1	2,8	4,7
58	Artific. resins + plastic materials + cellulose esters and ethers	464,9	510,4	520,9	578,0	536,7	459,6	113,2	113,5	117,0	141,8	141,5	129,8
59	Chemical materials and products, n.e.s.	127,2	129,5	133,7	149,3	151,9	139,6	59,1	53,3	59,0	69,4	78,3	72,8
6	Manufactured goods classified chiefly by material	3 057,0	2 829,6	3 301,8	3 364,9	3 496,2	3 026,6	2 389,8	2 308,9	2 540,1	2 944,6	2 838,6	2 728,1
61	Leather, leather manufactures, n.e.s. and dressed furskins	101,8	83,4	92,8	84,3	108,0	77,3	87,5	89,1	92,5	96,5	102,9	85,4
62	Rubber manufactures, n.e.s.	173,0	157,9	189,4	196,3	198,5	169,7	56,4	61,9	69,1	73,8	80,4	84,9
63	Cork and wood manufactures (excluding furniture)	92,1	83,5	95,7	97,9	111,7	96,7	117,7	103,3	120,7	115,9	134,9	123,1
64	Paper, paperboard, + art. of paper pulp, of paper or paperb.	234,7	230,9	252,3	251,5	295,6	254,7	326,0	315,9	334,2	335,5	359,7	356,1
65	Textile yarn, fabrics, made-up articles, n.e.s., + related products	716,4	637,4	747,7	755,5	756,3	639,7	460,4	470,0	526,6	585,0	554,5	492,4
66	Non-metallic mineral manufactures, n.e.s.	341,3	348,1	384,1	371,0	418,5	376,4	155,6	150,3	169,7	211,7	189,7	176,1
67	Iron and steel	739,7	639,1	764,3	791,0	784,4	664,6	481,9	446,2	437,4	546,9	516,9	472,5
68	Non-ferrous metals	364,3	377,9	442,0	491,5	474,6	422,0	486,2	451,2	543,2	711,4	621,6	664,1
69	Manufactures of metal, n.e.s.	293,0	272,2	334,8	323,1	347,4	328,9	217,3	221,4	251,7	267,7	277,6	275,5
8	Miscellaneous manufactured articles	1 417,2	1 685,7	1 729,8	1 854,0	1 649,9	1 641,4	1 638,8	1 897,1	1 903,0	2 102,4	1 973,6	2 237,7
81	Sanitary, plumbing, heating + lighting fixtures + fittings, n.e.s.	58,8	56,0	72,1	62,6	59,4	55,7	21,6	23,5	28,4	29,3	30,3	28,3
82	Furniture and parts thereof	170,0	139,7	198,3	185,6	197,1	161,5	88,2	79,1	98,0	104,3	113,4	109,6
83	Travel goods, handbags and similar containers	28,7	37,7	40,7	39,6	32,3	36,8	30,9	34,1	34,8</			

TAB. 2
Deutschland
export

RÉSUMÉ GÉNÉRAL
du commerce de la CE par produits

valeurs en Mio ECU

intra-EC						extra-EC						Dénomination des produits	CTCI Rév. 2
1979			1980			1979			1980				
II	III	IV	I	II	III	II	III	IV	I	II	III		
15 222,1	14 310,0	16 492,8	17 713,3	17 095,4	15 347,7	15 965,4	15 945,0	17 705,2	17 843,3	17 707,1	17 460,4	COMMERCE TOTAL	0 - 9
989,7	919,1	990,0	1 071,3	992,1	1 059,9	428,4	414,9	514,6	567,2	635,6	599,6	PRODUITS ALIMENTAIRES, BOISSONS, TABACS	0 + 1
886,9	809,1	881,9	970,1	876,2	941,0	358,4	345,4	456,3	514,4	570,7	524,9	Produits alimentaires et animaux vivants	0
48,7	39,3	44,4	47,5	44,4	53,4	3,1	3,7	7,6	4,4	10,8	3,9	Animaux vivants dest. princip. à l'alimentation humaine	00
161,3	154,0	133,9	131,3	153,9	181,3	48,9	27,0	40,8	50,2	55,5	127,7	Viandes et préparations de viande	01
270,0	236,0	272,9	324,8	262,6	317,3	70,3	88,6	99,0	124,6	144,1	122,7	Produits laitiers et œufs d'oiseaux	02
32,9	33,6	34,9	34,5	36,8	30,7	8,6	8,8	15,9	11,7	9,9	9,8	Poissons, crustacés et mollusques et préparations de poissons	03
73,1	64,9	68,3	103,5	67,9	67,0	61,4	62,7	89,8	98,2	115,2	89,0	Céréales et préparations à base de céréales	04
63,5	68,3	67,9	70,0	65,1	70,2	23,9	16,8	28,8	48,1	30,8	18,8	Légumes et fruits	05
40,7	24,2	22,9	24,3	40,7	32,3	33,2	29,5	42,1	58,4	71,0	95,2	Sucres, préparations à base de sucre, et miel	06
78,9	90,1	105,1	103,4	89,3	84,2	39,4	41,7	54,1	43,9	42,8	47,4	Café, thé, cacao, épices, et produits dérivés	07
73,6	58,0	93,1	87,0	71,7	65,4	41,0	42,1	57,9	52,3	63,2	60,6	Nourriture dest. aux animaux (à l'excl. des céréales non moulues)	08
43,9	40,8	38,6	43,8	44,0	39,3	26,6	24,5	21,5	22,5	27,0	30,1	Produits et préparations alimentaires divers	09
102,8	110,0	108,1	101,3	115,9	119,0	72,0	69,5	58,4	52,8	64,6	74,8	Boissons et tabacs	1
58,7	54,1	53,2	49,2	60,6	56,0	57,8	54,4	46,1	42,2	55,9	65,0	Boissons	11
44,1	55,8	55,0	52,0	55,2	62,9	14,1	15,2	12,2	10,5	8,8	9,7	Tabacs bruts et fabriqués	12
666,7	702,8	725,3	615,2	929,9	811,0	365,4	407,1	396,1	438,5	441,5	463,7	COMBUST. MINÉRAUX, LUBRIF. ET PROD. CONNEXES	3
358,8	364,8	396,2	421,2	407,4	364,6	124,5	146,5	90,4	78,3	62,1	47,3	Houilles, coques et briquettes	32
154,3	168,6	183,3	178,4	229,9	178,6	214,3	249,6	272,6	302,6	331,1	359,6	Pétrole et produits dérivés du pétrole et produits connexes	33
126,7	129,8	107,1	170,8	249,3	242,4	9,5	6,3	13,8	23,6	30,1	50,1	Gaz naturel et gaz manufacturé	34
26,6	39,4	39,6	44,7	42,8	25,9	17,0	4,5	20,2	33,9	18,1	6,6	Energie électrique	35
525,6	464,9	536,5	571,7	526,8	436,5	295,6	304,0	331,0	356,5	349,8	350,1	MATIÈRES PREMIÈRES	2 + 4
434,5	367,6	437,7	475,2	438,9	346,4	247,5	245,7	274,1	298,7	289,0	290,0	Matières brutes non comestibles, carburants non compris	2
40,9	20,8	28,6	32,5	23,1	13,0	12,2	10,4	11,2	10,9	11,1	9,3	Cuir, peaux et pelleteries, bruts	21
1,1	1,5	1,4	9,2	2,9	4,3	0,8	1,6	1,5	1,2	0,7	1,2	Graines et fruits oléagineux	22
25,2	22,9	26,8	31,9	28,2	22,1	34,6	34,5	30,8	35,8	35,9	32,4	Caoutchouc brut (y compr. caoutchouc synthétique et régénéré)	23
33,7	32,1	36,1	36,8	39,4	35,2	26,5	29,1	34,8	34,8	42,2	39,9	Liège et bois	24
16,2	13,9	17,5	19,5	19,6	12,7	6,6	5,5	7,1	7,8	7,5	7,9	Pâtes à papier et déchets de papier	25
95,6	77,2	95,8	94,7	87,1	62,3	57,4	53,5	63,1	71,9	71,7	78,9	Fibres textiles (except. laines en rubans) et déchets n. transf.	26
66,2	62,0	70,2	59,6	66,6	61,0	34,8	31,0	36,5	34,7	30,0	35,9	Engrais, minéraux, bruts (excl. charbon, pétrole, pierres préc.)	27
128,0	113,9	120,7	148,6	146,4	111,8	45,6	55,3	64,5	60,2	55,6	56,1	Minerais métallifères et déchets de métaux	28
27,3	23,5	41,3	42,2	25,5	24,6	28,9	24,9	35,0	41,2	34,3	28,5	Matières brutes d'origine animale ou végétale, n.d.a.	29
91,1	97,2	98,8	96,6	87,9	90,2	48,1	58,3	56,8	57,8	60,8	60,1	Huiles, graisses et cires d'origine animale ou végétale	4
14,6	13,7	11,7	10,4	11,2	10,8	1,5	1,7	2,2	2,7	3,0	3,3	Huiles et graisses d'origine animale	41
44,8	52,9	56,4	52,0	43,9	51,2	28,2	36,9	35,0	31,8	36,8	32,5	Huiles végétales fixes	42
31,7	30,6	30,8	34,1	32,9	28,2	18,4	19,7	19,7	23,2	21,0	24,2	Huiles et graisses élaborées; cires animales ou végétales	43
6 272,9	5 456,6	6 816,5	6 824,3	6 929,0	5 971,9	7 888,2	7 500,4	8 752,1	8 622,0	8 593,9	8 269,9	MACHINES ET MATÉRIEL DE TRANSPORT	7
362,4	338,4	442,0	360,3	334,8	319,0	653,8	599,0	593,6	575,3	627,6	592,1	Machines génératrices, moteurs et leur équipement	71
717,9	645,4	767,4	755,4	804,8	700,7	1 513,4	1 470,3	1 609,6	1 495,8	1 396,4	1 380,9	Machines et appareils spécialisés pour les industries partic.	72
198,1	197,5	252,0	211,1	226,3	218,5	470,4	415,2	588,4	443,7	435,6	556,5	Machines et appareils pour le travail des métaux	73
819,3	805,9	910,9	960,3	976,4	931,0	1 166,4	1 196,7	1 322,3	1 328,0	1 277,4	1 333,9	Mach. et app. industr., applic. gén., n.d.a., parties et pièces dét.	74
273,7	298,2	361,0	332,1	374,4	337,8	191,4	196,1	261,3	204,6	225,1	226,1	App. et équipement de télécommunic., enregistr. reprod. d. son	75
310,9	254,1	370,2	333,8	325,5	289,4	305,9	343,4	405,1	345,3	345,9	387,0	Mach. et app. élect., n.d.a., parties et pièces détachées élect.	76
833,1	750,5	879,8	944,2	910,1	823,4	967,5	986,9	1 122,3	1 026,8	1 012,9	1 042,4	Véhicules routiers (y compris les véhicules à coussin d'air)	77
2 365,0	1 948,7	2 405,5	2 452,3	2 443,0	1 943,2	2 435,6	2 181,6	2 728,1	2 699,0	2 719,8	2 346,9	Autre matériel de transport	79
390,0	221,6	436,7	464,4	525,6	407,7	181,5	112,5	187,1	160,1	218,4	156,4		
6 479,9	6 479,6	7 103,1	8 014,5	7 397,6	6 605,5	6 112,0	7 021,2	7 341,3	7 432,2	7 257,2	7 390,9	AUTRES PRODUITS INDUSTRIELS	5, 6, 8
1 932,4	1 876,1	2 029,4	2 328,0	2 104,0	1 664,7	2 144,7	2 268,3	2 282,5	2 495,8	2 395,2	2 317,6	Produits chimiques et produits connexes, n.d.a.	5
582,0	570,9	609,2	646,0	569,6	435,6	512,2	566,9	576,0	652,4	574,1	516,1	Produits chimiques organiques	51
159,8	184,9	192,2	204,5	218,7	159,6	185,5	184,1	196,4	216,0	211,8	205,4	Produits chimiques inorganiques	52
169,0	157,5	163,6	189,2	172,4	133,7	274,1	288,2	276,9	293,7	293,1	281,9	Produits pour teinture et tannage et colorants	53
108,6	108,8	112,2	127,9	123,5	123,5	244,6	252,5	261,5	270,9	269,2	296,3	Produits médicaux et pharmaceutiques	54
81,5	75,8	81,5	97,1	89,0	80,1	100,4	105,6	103,5	118,3	114,8	130,8	Huiles essenti., produits pour parfumerie, toilette et entretien	55
53,5	40,9	47,2	74,5	57,5	45,7	50,4	42,9	46,7	49,8	54,1	62,3	Engrais manufacturés	56
2,2	3,6	4,0	3,1	3,7	3,5	6,9	6,7	8,9	8,5	7,2	7,4	Explosifs et articles de pyrotechnie	57
535,0	525,7	569,2	661,1	583,1	460,2	507,9	569,6	554,9	577,9	566,5	538,0	Mat. plast., artif., éthers, esters d.l. cellulose, résines artific.	58
240,1	208,9	251,8	324,3	286,4	226,1	262,1	251,7	258,6	307,8	304,2	280,7	Matières et produits chimiques, n.d.a.	59
3 156,1	3 064,5	3 473,8	3 946,0	3 751,5	3 294,4	3 168,9	3 317,1	3 487,9	3 397,1	3 388,5	3 455,2	Art. manufact. classés princip. d'après la mat. première	6
42,1	35,3	40,4	43,1	42,4	33,0	102,7	97,7	93,8	96,3	122,7	111,6	Cuir et peaux, prép. et ouvrages en cuir, n.d.a., pellet. apprêt.	61
152,6	152,2	167,8	179,1	168,9	156,7	122,7	125,7	131,8	131,9	130,7	136,9	Caoutchouc manufacturé, n.d.a.	62
75,1	69,1	78,0	79,0	84,5	67,8	49,4	44,8	49,4	50,7	55,4	49,6	Ouvrages en liège et en bois (à l'exception des meubles)	63
283,8	297,7	327,9	354,9	354,7	326,1	129,0	134,0	146,6	145,5	145,4	152,7	Papiers, cartons, ouvrages en pâte cellul., en papier et en carton	64
598,0	537,2	642,8	667,2	613,9	497,1	515,3	492,6	547,1	534,1	567,1	519,8	Fils, tissus, articles textiles façonnés, n.d.a., prod. connexes	65
315,5	309,7	328,8	352,1	351,9	326,6	266,9	266,1	288,2	288,7	292,7	302,0	Articles minéraux non métalliques manufacturés, n.d.a.	66
771,2	795,9	881,2	947,4	1 006,8	896,0	1 191,3	1 345,0	1 308,2	1 131,5	1 133,6	1 222,1	Fer et acier	67
398,0	386,9	442,6	716,2	519,8	447,6	260,4	259,4	313,6	381,1	311,4	322,9	Métaux non ferreux	68
518,8	481,7	569,8	605,9	608,5	545,4	529,8	551,5	616,4	601,0	599,8	591,2	Articles manufacturés en métal, n.d.a.	69
1 391,5	1 539,1	1 600,1	1 740,5	1 542,1	1 646,4	1 298,4	1 435,8	1 571,0	1 539,3	1 483,5	1 618,1	Articles manufacturés divers	8
56,0	55,9	67,4	69,5	63,5	60,0	38,2	43,4	49,2	45,1	45,4	48,9	App. sanitaire, appareillage de plomberie, chauffage, éclair. n.d.a.	81
228,6	199,3	249,3	254,6	238,4	200,1	116,5	119,3	139,1					

GENERAL SUMMARY
of EC trade by commodities

TAB. 2

France
import

value in Mio ECU

SITC Rev.2	List of products	intra-EC						extra-EC					
		1979			1980			1979			1980		
		II	III	IV	I	II	III	II	III	IV	I	II	III
0 - 9	TOTAL TRADE	9 787,9	8 921,4	10 898,6	11 749,0	11 389,7	9 898,9	9 407,6	9 602,1	11 107,4	13 034,4	13 184,6	12 347,9
0 + 1	FOOD, BEVERAGES AND TOBACCO	992,6	957,0	1 047,8	991,4	1 022,8	1 055,2	1 098,0	947,4	1 233,9	1 192,7	1 213,5	999,2
0	Food and live animals chiefly for food	836,1	815,5	905,3	845,8	878,6	884,8	1 058,0	906,1	1 181,6	1 149,4	1 169,4	963,3
00	Live animals chiefly for food	65,3	78,3	74,5	55,5	64,6	79,2	13,0	20,7	32,9	18,1	15,7	18,1
01	Meat and meat preparations	296,8	293,3	318,2	289,8	303,5	332,7	80,3	80,4	87,1	86,7	93,3	87,8
02	Dairy products and birds' eggs	74,2	68,3	69,7	87,9	78,3	81,9	8,6	8,6	10,9	9,6	9,1	9,8
03	Fish, crustaceans and molluscs, and preparations thereof	62,0	62,5	76,4	66,7	67,2	68,9	98,0	121,4	158,8	101,8	116,0	117,2
04	Cereals and cereal preparations	57,8	57,1	66,4	71,0	58,5	57,5	56,4	63,1	57,4	55,3	45,9	76,1
05	Vegetables and fruit	128,2	103,9	124,8	101,3	133,0	104,8	372,8	183,1	354,7	383,4	411,8	209,0
06	Sugar, sugar preparations and honey	14,2	11,8	14,5	14,4	14,0	12,5	37,3	40,6	51,9	39,9	36,8	47,1
07	Coffee, tea, cocoa, spices, and manufactures thereof	64,7	73,4	79,9	76,0	86,8	77,7	277,2	270,5	289,5	320,9	301,9	240,8
08	Feeding stuff for animals (not including unmilled cereals)	49,3	46,9	56,3	57,0	52,2	45,0	107,6	112,6	129,1	125,1	130,5	147,9
09	Miscellaneous edible products and preparations	23,3	20,5	24,6	26,1	26,5	24,5	6,8	7,1	9,7	8,5	9,2	10,0
1	Beverages and tobacco	156,5	141,5	142,4	145,4	144,1	170,4	40,0	41,2	52,2	43,3	44,1	35,8
11	Beverages	120,6	97,5	79,8	84,0	86,9	89,1	19,8	20,1	32,8	24,2	24,8	20,9
12	Tobacco and tobacco manufactures	35,8	44,0	62,6	61,6	57,2	81,3	20,2	21,2	19,4	19,1	19,3	15,0
3	MINERAL FUELS, LUBRIC. AND RELATED MATERIALS	616,2	605,2	790,1	903,6	853,6	668,5	3 097,3	3 752,7	4 296,1	5 388,9	5 349,5	5 578,3
32	Coal, coke and briquettes	129,5	129,5	146,4	170,6	149,2	144,5	160,8	186,0	203,1	217,5	256,0	260,7
33	Petroleum, petroleum products and related materials	260,7	293,0	377,5	420,1	371,0	325,4	2 822,4	3 452,1	3 991,1	4 976,2	4 948,4	5 049,3
34	Gas, natural and manufactured	187,8	146,6	223,2	268,7	296,5	180,7	77,0	89,3	83,7	171,1	124,7	257,5
35	Electric current	38,4	34,8	43,4	44,2	36,9	28,4	35,8	20,3	19,9	23,2	19,5	11,3
2 + 4	RAW MATERIALS	346,9	307,0	393,0	456,1	367,5	318,2	1 154,3	1 072,3	1 120,0	1 298,2	1 265,5	1 104,0
2	Crude materials, inedible, except fuels	269,7	229,4	316,8	373,6	295,9	246,5	1 057,2	1 001,8	1 051,7	1 234,8	1 191,0	1 030,3
21	Hides, skins and furskins, raw	16,9	10,3	15,3	20,1	11,1	2,0	53,0	49,8	66,7	71,3	49,5	30,5
22	Oil seeds and oleaginous fruit	0,6	1,6	3,7	10,0	1,6	0,2	87,1	86,2	87,4	86,7	80,2	52,1
23	Crude rubber (including synthetic and reclaimed)	29,8	24,0	29,6	32,9	27,1	21,4	61,5	61,3	67,3	75,5	83,4	66,6
24	Cork and wood	10,9	8,6	10,0	9,9	18,8	9,8	181,0	192,0	223,1	244,3	250,6	231,6
25	Pulp and waste paper	15,9	12,5	16,0	19,4	20,5	14,1	130,3	112,2	123,8	144,6	160,9	150,6
26	Textile fibres (other than wool tops) and their wastes	57,1	41,4	59,3	63,1	55,8	38,6	182,2	120,1	144,6	197,0	168,2	109,8
27	Crude fertilizers + minerals (excl. coal, petrol. + precious stones)	35,1	32,2	35,6	39,6	43,2	37,8	98,7	90,5	97,1	106,4	116,3	128,5
28	Metalliferous ores and metal scrap	49,9	41,5	61,9	89,4	58,7	47,7	224,5	255,6	195,2	252,5	242,2	221,0
29	Crude animal and vegetable materials, n.e.s.	53,6	57,8	85,5	89,0	59,1	69,0	38,2	35,4	46,8	56,4	39,7	40,0
4	Animal and vegetable oils, fats and waxes	77,2	77,6	76,1	82,5	71,6	71,7	97,0	70,5	68,2	63,5	74,6	73,7
41	Animal oils and fats	5,4	6,1	4,6	3,5	6,1	4,5	3,2	3,9	7,1	8,6	5,8	4,1
42	Fixed vegetable oils and fats	50,4	52,2	50,5	56,5	45,9	49,1	90,1	65,5	57,1	50,7	64,8	66,4
43	Oils and fats, processed, and animal or vegetable waxes	21,4	19,4	21,1	22,5	19,6	18,1	3,6	2,2	3,9	4,2	3,9	3,2
7	MACHINERY AND TRANSPORT EQUIPMENT	2 833,1	2 517,7	3 259,3	3 153,8	3 332,3	2 879,6	1 603,6	1 481,2	1 647,2	1 776,4	1 976,3	1 779,5
71	Power generating machinery and equipment	212,1	190,2	263,4	228,7	241,7	202,5	137,4	137,6	142,4	147,6	159,8	146,9
72	Machinery specialized for particular industries	406,1	386,9	457,5	489,4	502,5	442,4	174,8	134,6	161,4	194,3	216,3	170,1
73	Metalworking machinery	71,1	73,2	90,5	95,1	107,9	92,6	38,8	33,1	45,3	49,0	53,1	53,1
74	General indust. mach. + equipment, n.e.s., machine parts, n.e.s.	468,6	426,6	499,1	537,3	606,2	525,5	191,2	171,3	197,6	217,7	241,0	234,9
75	Office machines and automatic data processing equipment	172,3	190,9	237,2	193,9	238,9	210,7	200,2	192,2	236,2	230,0	256,7	256,7
76	Telecom. + sound recording + repro. apparatus + equipment	110,2	96,4	143,0	119,7	131,8	122,9	133,0	146,2	195,7	145,0	150,5	177,1
77	Electr. machinery, apparatus + appliances, n.e.s., + electr. parts	446,0	380,8	479,9	472,9	498,3	426,2	241,7	219,3	266,3	283,7	321,5	300,0
78	Road vehicles (including air cushion vehicles)	839,6	677,5	981,6	965,2	949,6	806,2	344,1	261,1	314,4	360,4	426,6	289,9
79	Other transport equipment	106,3	99,1	107,7	50,9	55,3	51,3	141,3	186,7	88,3	148,3	151,7	151,1
6, 6, 8	OTHER INDUSTRIAL PRODUCTS	4 937,4	4 498,1	5 355,6	6 209,8	5 757,5	4 956,7	2 431,3	2 326,9	2 747,0	3 156,7	3 206,4	2 801,5
5	Chemicals and related products, n.e.s.	1 208,0	1 075,7	1 346,1	1 678,5	1 486,3	1 258,1	549,8	583,8	686,5	697,5	868,8	669,3
51	Organic chemicals	345,9	301,5	383,0	403,6	357,4	277,5	137,0	121,7	138,7	156,6	160,9	133,4
52	Inorganic chemicals	95,7	90,9	115,8	278,8	229,9	240,0	162,6	224,4	281,2	218,7	381,4	257,3
53	Dyeing, tanning and colouring materials	79,3	71,0	76,1	90,7	94,6	75,4	26,7	19,4	24,8	26,7	26,9	24,0
54	Medicinal and pharmaceutical products	55,8	46,5	58,5	60,8	65,9	57,0	56,5	51,2	55,3	63,7	66,3	55,6
55	Essential oils + perfume materials; toilet, polish. + clean. preparat.	56,5	50,4	56,1	72,1	65,5	55,6	33,0	30,5	34,0	36,5	39,9	29,9
56	Fertilizers, manufactured	68,2	78,2	97,1	122,0	91,5	103,3	29,4	36,7	29,3	53,1	58,6	53,8
57	Explosives and pyrotechnic products	1,6	1,2	1,4	2,3	1,9	1,6	1,1	1,0	1,0	1,3	2,0	0,8
58	Artific. resins + plastic materials + cellulose esters and ethers	360,1	320,7	393,1	450,0	414,9	312,8	60,8	52,9	60,2	77,2	75,8	60,8
59	Chemical materials and products, n.e.s.	144,4	116,7	165,2	197,9	164,6	135,4	42,7	46,3	61,9	63,7	60,9	53,6
6	Manufactured goods classified chiefly by material	2 625,8	2 255,7	2 759,5	3 146,4	3 007,5	2 401,1	1 144,3	1 044,7	1 270,5	1 598,3	1 444,0	1 213,3
61	Leather, leather manufactures, n.e.s. and dressed furskins	53,7	39,6	48,5	49,4	44,5	32,2	58,6	47,5	61,2	62,3	55,9	36,2
62	Rubber manufactures, n.e.s.	112,8	96,1	126,0	124,0	122,5	114,0	33,2	29,3	35,2	39,7	39,1	32,6
63	Cork and wood manufactures (excluding furniture)	46,5	40,0	49,7	54,9	56,9	45,2	51,2	46,8	57,1	63,7	68,0	58,8
64	Paper, paperboard, + art. of paper pulp, of paper or paperb.	201,8	192,8	223,3	247,9	254,2	226,1	143,4	129,5	142,0	165,6	159,5	162,6
65	Textile yarn, fabrics, made-up articles, n.e.s., + related products	511,8	433,6	549,9	575,1	544,7	413,9	209,2	189,2	234,0	262,8	254,4	194,2
66	Non-metallic mineral manufactures, n.e.s.	277,1	252,4	307,8	357,6	369,2	283,9	118,0	99,7	158,2	166,5	148,5	118,5
67	Iron and steel	776,6	666,8	782,9	924,8	858,4	665,4	164,6	196,6	171,9	197,0	197,0	154,8
68	Non-ferrous metals	337,4	271,8	365,4	452,8	387,0	308,5	254,2	215,9	286,3	489,5	378,5	329,3
69	Manufactures of metal, n.e.s.	306,7	266,5	326,2	359,5	370,1	313,0	111,3	96,9	124,8	130,9	143,2	127,1
8	Miscellaneous manufactured articles	1 103,5	1 166,7	1 249,9	1 384,9	1 263,7	1 297,0	737,1	698,4	790,0	860,9	893,6	918,9
81	Sanitary, plumbing, heating + lighting fixtures + fittings, n.e.s.	53,7	49,7	63,1	69,0	64,1	56,1	5,3	4,8	5,8	6,3	6,9	6,8
82	Furniture and parts thereof	159,7	134,0	191,9	199,9	194,5	154,3	39,7	32,6	46,6	46,0	48,9	41,7
83	Travel goods, handbags and similar containers	18,7	17,4	19,9	20,6	16,4	17,3	19,5	16,4	15,3	20,2	22,4	18,0
84	Articles of apparel and clothing accessories	172,3	245,8	212,6	248,6	194,1	282,7	172,7	196,2	198,1	246,1	228,1	260,2
85	Footwear	79,1	113,0	97,8	146,1	87,7	115,6	41,3	49,6	38,9	70,5	58,9	60,7
87	Professional, scientific + controlling instrum. + apparatus, n.e.s.	139,7	127,3	138,0	143,9	157,9	147,2	120,8	96,7	113,9	113,2	127,0	121,2
88	Photogr. ap., equipm. + suppl. + optic.												

RÉSUMÉ GÉNÉRAL
du commerce de la CE par produits

TAB. 2
France
export

valeurs en Mio ECU

intra-EC						extra-EC						Dénomination des produits	CTCI Rév. 2
1979			1980			1979			1980				
II	III	IV	I	II	III	II	III	IV	I	II	III		
9 773,1	8 540,3	10 431,8	10 709,8	10 885,2	8 947,3	8 419,1	8 097,4	9 478,9	9 402,9	9 905,4	9 112,8	COMMERCE TOTAL	0 - 9
1 804,9	1 489,4	1 790,4	1 744,8	1 805,6	1 610,7	916,3	818,3	967,5	1 204,4	1 332,1	1 295,7	PRODUITS ALIMENTAIRES, BOISSONS, TABACS	0 + 1
1 519,8	1 225,1	1 439,5	1 466,9	1 531,3	1 337,3	672,8	576,7	723,9	999,2	1 077,8	1 037,1	Produits alimentaires et animaux vivants	0
139,8	142,1	189,7	163,2	144,1	152,8	15,4	10,0	11,5	11,9	6,0	10,9	Animaux vivants dest. princip. à l'alimentation humaine	00
143,7	138,1	142,2	147,9	142,2	144,2	66,4	61,7	74,8	94,3	127,4	102,2	Viandes et préparations de viande	01
203,2	190,2	194,7	191,4	209,8	219,8	106,2	121,8	145,5	131,7	160,8	177,4	Produits laitiers et œufs d'oiseaux	02
29,9	21,2	29,0	35,4	29,6	23,8	17,0	14,5	25,1	28,1	23,9	19,8	Poissons, crustacés et mollusques et préparations de poissons	03
572,9	399,0	473,4	493,9	579,1	416,0	267,7	168,2	204,6	463,3	418,4	338,6	Céréales et préparations à base de céréales	04
208,9	167,9	193,2	208,7	216,0	210,0	46,2	35,1	65,4	47,0	46,1	44,3	Légumes et fruits	05
62,0	41,6	47,6	49,5	55,1	31,6	88,8	103,0	120,0	149,1	219,3	268,7	Sucres, préparations à base de sucre, et miel	06
46,0	38,9	49,1	57,2	43,5	43,1	21,9	19,6	29,7	25,9	22,5	22,0	Café, thé, cacao, épices, et produits dérivés	07
90,1	68,2	100,8	98,1	85,4	74,6	21,3	23,3	24,4	23,3	27,6	26,7	Nourriture dest. aux animaux (à l'excl. des céréales non moulues)	08
22,4	20,5	20,1	21,3	25,8	21,4	21,9	20,6	22,9	23,8	28,8	26,6	Produits et préparations alimentaires divers	09
285,2	264,1	350,9	277,9	274,3	273,4	243,5	241,6	243,9	205,2	254,3	258,6	Boissons et tabacs	1
274,9	256,2	339,5	264,6	263,8	263,8	237,4	236,9	238,1	199,7	244,0	250,9	Boissons	11
10,1	8,4	11,5	13,3	10,5	9,5	6,0	4,8	5,7	5,5	10,3	7,6	Tabacs bruts et fabriqués	12
319,7	369,7	370,5	329,9	416,0	460,4	280,0	434,4	372,1	356,5	403,3	401,7	COMBUST. MINÉRAUX, LUBRIF. ET PROD. CONNEXES	3
21,0	21,9	23,8	19,6	20,5	15,5	23,6	14,2	18,1	9,2	12,9	15,1	Houilles, coques et briquettes	32
288,0	330,8	325,2	283,2	365,5	414,0	232,2	386,9	329,1	309,9	336,8	336,9	Pétrole et produits dérivés du pétrole et produits connexes	33
6,9	11,3	10,3	15,6	18,4	21,5	20,9	24,5	15,3	28,8	30,9	32,2	Gaz naturel et gaz manufacturé	34
3,4	5,0	11,3	11,4	11,6	8,9	2,9	7,2	9,6	8,6	22,6	17,5	Energie électrique	35
595,0	464,5	592,3	650,4	613,3	505,2	210,7	184,4	232,3	246,1	246,2	196,6	MATIÈRES PREMIÈRES	2 + 4
550,3	433,6	551,3	601,4	569,3	461,7	177,4	156,8	186,6	207,3	213,5	180,6	Matières brutes non comestibles, carburants non compris	2
65,3	42,9	49,5	45,1	38,2	23,2	21,0	15,3	14,1	17,4	14,6	10,1	Cuir, peaux et pelletteries, bruts	21
5,7	4,7	19,2	10,7	9,1	18,0	0,4	0,4	0,3	0,6	0,8	2,6	Graines et fruits oléagineux	22
63,3	54,5	65,7	74,3	70,5	73,5	28,1	28,3	31,4	33,4	40,1	35,0	Caoutchouc brut (y compr. caoutchouc synthétique et régénéré)	23
69,3	53,9	62,4	65,5	75,9	57,6	19,1	14,0	17,0	19,2	19,2	18,5	Léger et bois	24
17,7	15,1	20,4	23,2	24,5	14,1	9,8	8,7	11,7	10,9	11,7	10,7	Pâtes à papier et déchets de papier	25
88,7	64,4	87,7	96,1	88,9	61,5	27,0	23,4	26,0	30,0	34,9	25,6	Fibres textiles (except. laines en rubans) et déchets n. transf.	26
52,3	50,0	56,2	55,9	66,0	55,3	17,1	18,7	22,1	25,2	33,3	22,4	Engrais, minéraux, bruts (excl. charbon, pétrole, pierres préc.)	27
160,2	124,0	153,1	187,8	165,2	129,0	36,4	31,4	41,6	38,6	27,8	30,8	Minerais métallifères et déchets de métaux	28
27,7	25,4	37,2	42,7	31,1	29,5	18,5	16,9	22,4	32,1	31,2	25,0	Matières brutes d'origine animale ou végétale, n.d.a.	29
44,7	30,9	41,0	49,0	44,1	43,5	33,3	27,6	45,7	38,7	32,7	16,0	Huiles, graisses et cires d'origine animale ou végétale	4
6,3	6,9	7,2	7,0	6,3	5,5	3,0	3,8	5,7	4,2	1,2	1,5	Huiles et graisses d'origine animale	41
33,1	18,3	27,8	36,6	32,9	34,2	26,0	22,1	38,1	30,1	23,8	10,8	Huiles végétales fixes	42
5,3	5,9	5,9	5,4	4,9	3,8	4,3	1,9	2,0	4,4	7,7	3,7	Huiles et graisses élaborées; cires animales ou végétales	43
3 016,0	2 562,6	3 295,8	2 982,3	3 184,8	2 457,4	3 383,5	3 314,9	3 962,5	3 571,8	3 727,6	3 356,2	MACHINES ET MATÉRIEL DE TRANSPORT	7
200,4	175,2	232,3	182,1	208,9	162,2	249,7	261,2	307,1	253,8	294,0	319,5	Machines génératrices, moteurs et leur équipement	71
256,7	228,2	262,9	278,7	286,6	226,2	412,4	344,6	465,4	464,0	455,1	405,7	Machines et appareils spécialisés pour les industries partic.	72
44,1	45,1	50,3	54,1	48,7	43,2	92,2	101,6	136,5	115,3	110,7	104,1	Machines et appareils pour le travail des métaux	73
303,7	261,0	299,4	328,1	346,6	297,5	557,2	560,5	559,0	538,6	622,2	553,0	Mach. et app. industr., applic. gén., n.d.a., parties et pièces dét.	74
182,3	179,2	222,1	145,4	201,9	181,8	113,8	119,1	147,3	92,3	152,2	127,5	Mach. et app. bureau ou p. traitement automatique de l'information	75
84,2	55,0	71,3	65,3	72,8	57,3	150,8	186,6	194,4	129,8	180,6	167,4	App. et équipement de télécommunic., enregistr., reprod. d. son	76
401,7	340,0	428,1	443,5	452,0	359,0	411,6	398,6	454,4	462,6	489,9	447,3	Mach. et app. électr. n.d.a., parties et pièces détachées électr.	77
1 391,1	1 162,5	1 537,0	1 442,7	1 433,2	1 064,9	902,5	865,5	995,8	1 012,7	1 021,2	919,0	Véhicules routiers (y compris les véhicules à coussin d'air)	78
168,6	101,2	193,1	41,7	134,1	66,5	492,1	478,8	694,0	501,6	422,0	283,7	Autre matériel de transport	79
4 002,0	3 621,5	4 342,5	4 905,1	4 822,6	3 877,2	3 574,6	3 306,7	3 890,1	3 937,0	4 110,6	3 782,3	AUTRES PRODUITS INDUSTRIELS	5, 6, 8
1 181,3	1 085,1	1 185,2	1 370,6	1 247,3	1 042,3	1 065,2	1 003,1	1 061,7	1 192,5	1 238,8	1 107,8	Produits chimiques et produits connexes, n.d.a.	5
328,1	329,4	359,5	395,7	354,0	273,0	229,7	212,6	230,1	223,4	230,1	191,2	Produits chimiques organiques	51
158,3	113,1	115,2	167,7	163,1	141,4	191,7	157,9	160,2	244,5	221,2	226,3	Produits chimiques inorganiques	52
42,7	37,8	44,3	44,5	41,3	38,3	34,1	36,9	37,5	36,2	41,6	36,1	Produits pour teinture et tannage et colorants	53
80,6	68,0	76,1	87,6	83,9	80,1	136,9	139,8	163,0	179,5	189,7	184,6	Produits médicinaux et pharmaceutiques	54
113,6	101,8	105,9	119,9	119,6	112,2	147,2	147,5	155,1	161,7	165,4	166,0	Huiles essent., produits pour parfumerie, toilette et entretien	55
18,3	21,4	25,6	28,2	20,0	22,2	20,6	35,0	15,8	23,2	27,3	25,5	Engrais manufacturés	56
2,1	1,0	1,7	1,8	1,4	1,2	4,3	4,1	4,0	4,4	4,4	6,1	Explosifs et articles de pyrotechnie	57
296,6	285,6	320,4	363,2	307,5	243,1	152,7	165,4	169,3	162,9	176,2	144,8	Mat. plast., artif., éthers, esters d.l. cellulose, résines artific.	58
140,0	127,6	136,9	163,9	156,5	131,1	147,0	109,9	127,0	156,5	183,0	127,5	Matières et produits chimiques, n.d.a.	59
2 074,5	1 761,9	2 309,8	2 543,1	2 694,3	1 949,8	1 716,3	1 550,1	1 928,0	1 874,2	1 985,5	1 781,5	Art. manufact. classés princip. d'après la mat. première	6
52,4	37,4	53,2	47,8	47,1	34,8	36,3	29,9	35,5	36,9	39,3	32,0	Cuir et peaux, prép. et ouvrages en cuir, n.d.a., pellet. apprêt.	61
159,0	137,1	168,3	189,2	191,0	159,2	142,7	134,2	148,0	153,0	171,4	147,2	Caoutchouc manufacturé, n.d.a.	62
57,5	51,1	68,6	64,6	65,9	51,0	23,0	17,9	21,5	19,7	25,8	22,3	Ouvrages en liège et en bois (à l'exception des meubles)	63
170,9	154,4	193,8	206,0	223,1	185,1	71,9	67,5	87,2	80,0	92,8	83,3	Papiers, cartons, ouvrages en pâte cellul., en papier et en carton	64
435,4	339,4	458,1	472,6	454,1	340,5	229,3	179,5	226,0	222,6	245,9	204,8	Fils, tissus, articles textiles façonnés, n.d.a., prod. connexes	65
177,5	165,0	194,2	196,8	212,4	182,0	166,8	167,7	210,2	216,5	210,9	197,1	Articles minéraux non métalliques manufacturés, n.d.a.	66
547,5	498,5	666,1	715,1	831,2	530,4	610,9	568,6	716,3	653,5	647,0	613,3	Fer et acier	67
211,0	192,0	259,2	392,5	393,5	233,0	113,5	109,0	137,4	161,8	195,9	135,1	Métaux non ferreux	68
262,2	190,1	248,8	258,0	276,6	235,0	319,0	277,2	346,4	330,0	356,6	347,1	Articles manufacturés en métal, n.d.a.	69
746,3	774,5	847,7	991,4	881,0	885,1	793,0	753,5	900,5	870,3	886,3	893,0	Articles manufacturés divers	8
27,3	24,1	38,4	36,4	32,3	25,6	27,4	23,3	30,3	29,9	30,8	29,6	App. sanitaire, appareillage de plomberie, chauffage, éclair. n.d.a.	81
56,3	43,7	61,8	69,4	67,7	53,0	46,8	36,2	50,8	46,5	57,1	45,3	Meubles et leurs parties et pièces détachées	82
8,7	6,7	8,1	9,2</										

GENERAL SUMMARY
of EC trade by commodities

TAB. 2

Italia
import

value in Mio ECU

SITC Rev.2	List of products	intra-EC						extra-EC					
		1979			1980			1979			1980		
		II	III	IV	I	II	III	II	III	IV	I	II	III
0 - 9	TOTAL TRADE	6 135.4	5 582.0	7 886.8	7 681.3	7 509.4	7 696.9	7 372.9	7 254.6	10 679.1	8 725.5	10 058.8	10 142.9
0 + 1	FOOD, BEVERAGES AND TOBACCO	1 009.0	1 185.0	1 383.8	1 204.6	1 213.6	1 293.7	697.1	747.0	1 094.5	722.1	884.8	898.8
00	Food and live animals chiefly for food	917.0	1 099.9	1 265.7	1 116.6	1 096.4	1 182.9	660.7	725.1	1 058.4	687.3	854.1	873.0
01	Live animals chiefly for food	172.5	165.4	262.8	212.5	187.9	209.8	70.2	69.4	87.5	64.5	64.3	61.6
02	Meat and meat preparations	217.8	390.7	323.1	367.4	289.8	388.7	62.0	55.9	81.8	70.1	92.2	82.6
03	Dairy products and birds' eggs	233.5	265.2	291.3	223.2	228.8	283.4	23.7	28.4	33.0	25.9	28.8	35.9
04	Fish, crustaceans and molluscs, and preparations thereof	36.5	39.7	51.9	37.3	48.5	44.1	66.4	84.6	121.0	75.5	98.6	107.4
05	Cereals and cereal preparations	114.9	129.3	160.6	134.2	183.0	118.3	118.2	150.4	210.6	146.7	150.2	215.0
06	Vegetables and fruit	23.6	17.4	52.1	46.6	27.0	18.8	94.6	73.6	137.9	86.8	108.0	88.5
07	Sugar, sugar preparations and honey	46.5	27.0	36.7	30.9	52.7	42.7	11.1	7.2	22.9	11.1	12.8	7.9
08	Coffee, tea, cocoa, spices, and manufactures thereof	21.2	14.8	27.8	16.7	18.6	21.5	157.5	182.4	219.1	165.1	190.5	175.3
09	Feeding stuff for animals (not including unmilled cereals)	40.5	41.9	44.3	40.1	48.0	45.5	55.5	67.4	133.5	40.2	104.0	97.4
1	Miscellaneous edible products and preparations	9.9	9.8	11.5	7.4	10.9	13.0	1.6	6.8	4.7	1.5	2.3	2.7
11	Beverages and tobacco	92.1	85.1	118.1	88.0	117.2	110.8	36.4	21.9	36.0	34.9	30.8	25.7
12	Beverages	44.1	36.1	54.0	40.6	56.0	42.9	6.5	6.0	8.6	4.5	7.4	6.0
13	Tobacco and tobacco manufactures	48.0	49.1	63.6	47.4	60.8	68.2	30.0	15.9	27.2	30.5	23.3	19.9
3	MINERAL FUELS, LUBRIC. AND RELATED MATERIALS	134.8	143.4	198.9	362.2	421.0	371.7	2 836.1	2 965.6	4 559.2	3 779.4	4 416.0	4 601.6
32	Coal, coke and briquettes	33.8	42.9	50.8	67.0	63.2	53.3	116.9	117.1	143.1	126.4	157.0	148.2
33	Petroleum, petroleum products and related materials	50.9	59.5	94.9	216.7	219.0	212.0	2 652.6	2 698.9	4 206.1	3 501.8	4 085.1	4 252.3
34	Gas, natural and manufactured	50.1	41.0	51.8	78.4	130.2	108.4	68.2	132.4	128.8	148.3	163.2	208.1
35	Electric current	—	—	—	—	—	—	—	—	—	—	—	—
2 + 4	RAW MATERIALS	555.7	438.3	649.2	617.3	594.7	465.9	1 213.1	1 149.0	1 691.5	1 374.0	1 552.4	1 380.7
2	Crude materials, inedible, except fuels	518.5	400.1	600.2	575.9	550.8	428.1	1 156.1	1 085.4	1 575.3	1 319.1	1 502.1	1 305.6
21	Hides, skins and furskins, raw	109.7	76.6	110.0	98.0	77.1	45.8	150.8	117.3	176.0	158.6	114.0	72.8
22	Oil seeds and oleaginous fruit	0.3	0.2	2.3	6.3	1.8	2.0	104.5	81.9	158.5	86.9	115.4	79.8
23	Crude rubber (including synthetic and reclaimed)	31.3	25.6	34.9	33.9	42.1	26.7	45.4	43.3	59.0	46.8	52.8	49.2
24	Cork and wood	20.4	17.7	24.5	22.9	33.2	29.5	300.1	282.1	400.1	335.8	417.3	407.9
25	Pulp and waste paper	21.0	16.8	28.3	25.1	29.9	14.5	106.5	120.8	168.0	134.5	163.8	170.0
26	Textile fibres (other than wool tops) and their wastes	90.3	67.2	106.9	106.0	95.9	60.1	216.1	179.6	235.2	243.1	244.0	184.6
27	Crude fertilizers + minerals (excl. coal, petrol. + precious stones)	35.5	29.1	42.9	35.5	45.3	39.6	57.2	75.3	86.4	70.5	93.4	101.2
28	Metaliferous ores and metal scrap	189.6	147.5	271.0	214.2	202.3	188.3	146.5	160.7	242.6	209.7	278.7	215.4
29	Crude animal and vegetable materials, n.e.s.	20.5	22.1	36.3	39.4	23.0	26.0	29.1	25.7	40.8	32.4	33.2	31.3
4	Animal and vegetable oils, fats and waxes	37.1	38.2	49.0	41.4	43.9	37.8	57.0	63.7	116.3	54.9	50.3	55.2
41	Animal oils and fats	1.6	1.2	1.3	0.9	1.0	0.7	1.6	1.8	2.0	1.7	2.0	2.4
42	Fixed vegetable oils and fats	28.6	31.4	38.4	34.9	35.3	31.2	53.9	59.5	110.8	51.3	47.5	52.3
43	Oils and fats, processed, and animal or vegetable waxes	7.0	5.7	9.1	5.6	7.5	6.1	1.5	2.3	2.4	1.9	0.8	0.7
7	MACHINERY AND TRANSPORT EQUIPMENT	1 937.1	1 646.5	2 382.8	2 324.3	2 317.2	2 703.0	676.0	661.2	872.1	788.5	895.6	1 034.6
71	Power generating machinery and equipment	123.2	96.9	162.1	149.0	122.8	185.3	71.3	70.1	74.3	62.0	70.1	88.8
72	Machinery specialized for particular industries	198.0	188.8	241.0	232.9	260.3	279.5	84.1	77.9	99.1	86.4	97.0	115.9
73	Metalworking machinery	47.1	45.1	55.4	53.1	55.8	62.8	29.1	22.6	33.2	35.2	30.7	38.2
74	General indust. mach. + equipment, n.e.s., machine parts, n.e.s.	216.7	201.0	265.7	265.4	270.8	331.3	90.9	77.1	101.1	88.8	101.7	117.9
75	Office machines and automatic data processing equipment	135.0	128.2	140.1	179.8	145.0	182.6	87.6	75.8	106.7	99.8	106.1	131.8
76	Telecom. + sound recording + repro. apparatus + equipment	145.3	101.0	174.2	165.9	132.2	145.1	78.3	67.4	108.4	109.4	94.7	86.1
77	Electr. machinery, apparatus + appliances, n.e.s., + electr. parts	275.0	228.5	334.9	325.2	300.7	374.9	114.3	99.6	134.2	126.6	142.4	157.3
78	Road vehicles (including air cushion vehicles)	765.2	627.4	964.7	926.1	917.5	1 098.3	82.9	144.0	169.5	146.5	196.8	194.1
79	Other transport equipment	32.5	30.2	29.6	25.2	105.9	46.0	37.6	33.4	43.8	47.4	62.8	88.6
5,6,8	OTHER INDUSTRIAL PRODUCTS	2 475.0	2 141.1	3 240.2	3 131.5	2 940.9	2 833.2	1 618.6	1 415.4	2 008.8	1 892.6	2 098.0	2 031.1
5	Chemicals and related products, n.e.s.	922.1	836.3	1 165.0	1 210.0	1 056.7	899.9	398.5	292.3	397.4	371.0	398.4	367.8
51	Organic chemicals	260.1	238.3	338.2	344.1	298.9	242.5	111.5	87.0	112.3	119.6	129.5	118.1
52	Inorganic chemicals	64.1	57.6	82.0	88.1	78.4	72.8	75.0	31.1	56.9	47.1	71.3	49.4
53	Dyeing, tanning and colouring materials	77.4	62.2	82.6	79.4	70.8	66.2	25.0	15.0	21.7	21.7	18.9	15.0
54	Medicinal and pharmaceutical products	60.8	56.2	72.2	70.4	65.6	73.4	59.0	32.1	43.3	37.4	36.2	38.9
55	Essential oils + perfume materials; toilet, polish, + clean. preparat.	47.8	39.1	59.0	52.4	56.8	49.9	13.5	8.5	13.3	11.7	10.6	10.4
56	Fertilizers, manufactured	7.6	8.0	11.7	12.3	9.8	10.5	44.2	55.1	62.1	47.5	42.9	57.5
57	Explosives and pyrotechnic products	1.6	3.1	4.2	2.1	2.8	3.1	1.0	0.8	1.4	1.0	0.6	0.9
58	Artific. resins + plastic materials + cellulose esters and ethers	283.2	269.7	364.6	399.4	328.8	262.4	40.2	38.1	51.2	53.8	58.3	48.4
59	Chemical materials and products, n.e.s.	120.0	102.8	145.3	161.3	144.4	127.2	29.7	24.9	33.5	31.1	29.9	31.5
6	Manufactured goods classified chiefly by material	1 229.1	1 013.9	1 657.2	1 540.6	1 500.1	1 475.6	927.8	855.9	1 239.6	1 185.9	1 310.1	1 219.1
61	Leather, leather manufactures, n.e.s. and dressed furskins	42.0	31.8	59.2	46.9	40.7	30.6	121.8	101.9	138.0	105.4	102.0	76.9
62	Rubber manufactures, n.e.s.	58.7	44.7	70.1	72.2	75.6	78.6	15.9	13.9	20.5	20.8	28.7	32.8
63	Cork and wood manufactures (excluding furniture)	10.8	11.5	15.4	15.4	20.8	15.9	30.6	31.1	42.1	42.1	51.8	50.2
64	Paper, paperboard, + art. of paper pulp, of paper or paperb.	58.8	46.9	83.7	81.4	83.1	71.3	48.4	44.7	69.4	68.4	71.1	79.5
65	Textile yarn, fabrics, made-up articles, n.e.s., + related products	266.5	204.4	314.4	319.2	273.9	228.5	210.3	180.0	283.8	252.0	267.5	237.4
66	Non-metallic mineral manufactures, n.e.s.	102.9	91.6	129.6	131.3	136.5	146.2	33.0	42.6	46.3	44.4	53.8	62.4
67	Iron and steel	363.7	329.0	556.1	488.0	499.9	519.2	190.5	201.0	265.9	260.8	331.6	279.6
68	Non-ferrous metals	212.7	167.9	278.4	251.2	240.1	246.3	216.2	186.4	294.2	320.3	322.1	316.2
69	Manufactures of metal, n.e.s.	113.9	91.0	138.5	134.5	128.7	145.6	61.5	54.8	77.0	71.1	78.7	89.9
8	Miscellaneous manufactured articles	323.8	291.0	418.0	380.9	384.1	457.6	292.4	287.2	371.8	335.7	389.5	444.4
81	Sanitary, plumbing, heating + lighting fixtures + fittings, n.e.s.	13.1	9.7	18.5	17.2	15.1	15.0	4.8	3.9	6.5	6.6	7.2	8.2
82	Furniture and parts thereof	12.0	9.9	17.0	15.0	14.7	16.0	4.9	4.2	7.1	6.9	7.1	9.9
83	Travel goods, handbags and similar containers	2.6	1.4	2.8	2.8	2.7	2.2	4.4	3.1	4.3	3.8	5.8	5.3
84	Articles of apparel and clothing accessories	39.4	45.3	60.5	54.6	48.9	70.1	48.9	51.0	66.8	69.3	73.1	93.6
85	Footwear	5.5	5.0	6.9	7.4	7.4	6.6	14.6	10.2	18.3	14.7	19.6	19.7
87	Professional, scientific + controlling instrum. + apparatus, n.e.s.	85.7	77.6	112.5	102.8	99.3	127.0	55.2	55.9	67.3	65.1	72.8	85.0
88	Photogr. ep., equipm. + suppl. + optic. goods; watches + clocks	72.1	58.5	79.4	77.0	87.2	97.7	73.2	63.0	94.8	71.3	91.0	94.0
89	Miscellaneous manufactured articles, n.e.s.	93.7	83.8	118.5	103.9	108.4	123.7	85.6	75.9	105.1	97.8	112.1	128.3
9	COMMODITIES AND TRANSACTIONS NOT CLASSIFIED ELSEWHERE IN THE SITC	23.8	27.7	31.9	41.4	22.1	29.4	331.9					

TAB. 2

RÉSUMÉ GÉNÉRAL
du commerce de la CE par produitsItalia
export

valeurs en Mio ECU

intra-EC						extra-EC						Dénomination des produits	CTCI Rév. 2
1979			1980			1979			1980				
II	III	IV	I	II	III	II	III	IV	I	II	III		
6 350,2	6 223,3	7 671,9	6 660,4	6 880,0	6 096,9	6 590,0	6 405,6	8 119,8	6 489,9	7 286,3	6 868,9	COMMERCE TOTAL	0 - 9
601,3	696,5	699,5	448,7	562,5	634,6	345,4	318,9	440,0	312,5	359,7	382,0	PRODUITS ALIMENTAIRES, BOISSONS, TABACS	0 + 1
462,5	568,7	537,9	347,8	464,5	524,4	270,4	233,8	331,4	251,5	280,6	290,5	Produits alimentaires et animaux vivants	0
1,8	1,1	1,6	0,5	0,5	0,3	1,2	1,2	1,9	0,4	0,6	0,8	Animaux vivants dest. princip. à l'alimentation humaine	00
22,7	20,5	31,1	21,9	25,9	22,2	12,6	13,6	17,9	15,6	18,9	23,6	Viandes et préparations de viande	01
15,3	11,4	18,2	14,7	9,7	10,1	14,5	13,8	18,3	11,5	12,5	12,0	Produits laitiers et œufs d'oiseaux	02
12,0	10,4	14,2	9,5	9,6	11,7	7,1	7,0	11,2	7,1	6,9	6,5	Poissons, crustacés et mollusques et préparations de poissons	03
53,1	43,7	56,4	50,9	39,3	48,5	78,9	56,6	102,9	78,5	97,1	92,3	Céréales et préparations à base de céréales	04
307,3	441,2	362,0	212,7	346,4	393,9	115,3	108,5	128,7	109,5	106,2	100,3	Légumes et fruits	05
6,4	5,6	6,7	6,0	4,5	5,2	5,8	4,9	8,0	4,1	5,8	23,7	Sucres, préparations à base de sucre, et miel	06
18,9	21,2	28,2	17,0	12,4	20,5	6,7	5,5	10,0	6,8	6,1	6,0	Café, thé, cacao, épices, et produits dérivés	07
2,3	2,5	2,7	2,2	2,2	1,6	25,5	20,4	26,1	15,7	22,5	17,1	Nourriture dest. aux animaux (à l'excl. des céréales non moulues)	08
13,0	11,8	15,7	12,1	12,3	10,0	2,8	2,7	3,8	2,2	3,3	2,9	Produits et préparations alimentaires divers	09
148,8	127,7	161,6	100,9	97,9	110,3	75,0	85,1	108,6	61,0	79,1	91,5	Boissons et tabacs	1
142,3	116,4	138,5	94,9	90,1	102,1	74,1	78,7	100,0	58,2	77,2	90,0	Boissons	11
6,4	11,7	22,9	6,0	7,8	8,4	0,9	6,5	8,2	2,7	1,6	1,5	Tabacs bruts et fabriqués	12
383,5	338,2	360,5	239,7	261,8	178,2	563,1	502,9	580,4	538,3	539,1	506,9	COMBUST. MINÉRAUX, LUBRIF. ET PROD. CONNEXES	3
0,5	0,3	1,3	0,9	1,9	0,9	11,2	10,8	17,9	23,2	19,8	17,4	Houilles, coques et briquettes	32
382,5	336,5	356,8	234,4	256,8	177,2	539,9	475,8	542,8	503,3	505,3	481,8	Pétrole et produits dérivés du pétrole et produits connexes	33
0,6	0,9	1,2	3,1	1,3	0,8	11,4	9,6	11,9	10,6	17,4	9,4	Gaz naturel et gaz manufacturé	34
—	—	—	—	—	—	—	—	—	—	—	—	Energie électrique	35
137,0	109,3	154,2	138,7	130,5	98,9	114,2	105,2	128,7	123,0	131,4	125,8	MATIÈRES PREMIÈRES	2 + 4
121,8	95,8	132,5	120,4	118,8	84,1	102,2	92,0	112,5	110,4	119,9	113,6	Matières brutes non comestibles, carburants non compris	2
1,3	1,0	1,5	1,0	1,2	0,9	3,9	4,5	3,3	4,5	3,8	4,4	Cuir, peaux et pelletteries, bruts	21
0,1	0,3	0,1	0,1	0,1	0,1	0,2	0,1	0,6	0,3	0,1	0,1	Graines et fruits oléagineux	22
11,2	13,4	12,6	10,8	13,8	9,4	10,3	10,2	13,9	7,2	12,2	10,8	Caoutchouc brut (y compr. caoutchouc synthétique et régénéré)	23
2,2	1,7	1,7	1,5	1,6	1,7	4,1	6,8	6,7	5,3	6,3	5,2	Liège et bois	24
0,2	0,1	0,1	0,3	0,2	0,5	0,0	0,2	0,6	0,3	0,3	3,3	Pâtes à papier et déchets de papier	25
29,2	27,9	28,7	28,7	30,0	20,3	23,1	22,0	24,0	23,3	25,6	29,7	Fibres textiles (except. laines en rubans) et déchets n. transf.	26
18,3	16,8	20,0	15,9	19,6	17,2	29,4	28,6	37,8	33,3	42,4	40,5	Engrais, minéraux, bruts (excl. charbon, pétrole, pierres préc.)	27
20,6	11,6	23,1	21,3	19,0	14,6	14,6	9,2	10,2	18,1	13,8	11,0	Minerais métallifères et déchets de métaux	28
38,4	23,5	44,4	40,4	33,3	19,9	16,6	10,0	15,5	17,4	14,0	8,9	Matières brutes d'origine animale ou végétale, n.d.a.	29
15,5	13,5	21,7	18,2	11,7	14,8	12,0	13,2	16,1	12,6	11,5	12,2	Huiles, graisses et cires d'origine animale ou végétale	4
2,8	3,7	4,4	2,9	2,3	2,8	0,3	1,8	1,8	0,4	0,7	1,0	Huiles et graisses d'origine animale	41
10,6	8,0	14,3	13,4	7,6	10,3	9,8	10,8	12,3	11,0	9,7	10,0	Huiles végétales fixes	42
2,0	1,9	2,9	1,9	1,8	1,7	1,9	0,6	1,9	1,2	1,0	1,2	Huiles et graisses élaborées; cires animales ou végétales	43
1 750,1	1 613,9	2 269,8	1 907,7	2 112,7	1 611,3	2 279,1	2 197,6	2 899,4	2 275,5	2 753,8	2 475,5	MACHINES ET MATÉRIEL DE TRANSPORT	7
87,6	74,7	106,3	107,3	102,6	96,3	114,2	110,2	156,4	118,3	153,1	152,0	Machines génératrices, moteurs et leur équipement	71
236,0	226,8	299,2	241,3	284,1	231,6	511,6	452,8	628,9	505,5	573,1	558,3	Machines et appareils spécialisés pour les industries partic.	72
51,3	53,2	77,4	62,9	83,0	64,4	114,1	118,4	172,6	125,0	142,1	167,1	Machines et appareils pour le travail des métaux	73
278,7	270,5	363,2	320,2	372,4	306,8	428,7	428,3	589,1	454,9	578,6	516,9	Mach. et app. industr., applic. gén., n.d.a., parties et pièces dét.	74
107,9	93,5	141,5	114,5	123,0	113,9	88,3	74,1	120,2	86,5	97,2	87,5	Mach. et app. bureau ou p. traitement automatique de l'information	75
54,3	53,6	84,2	70,0	68,5	58,5	98,0	60,1	101,0	69,7	76,1	81,5	App. et équipement de télécommunic., enregist. reprod. d. son	76
279,0	277,6	384,0	307,6	346,0	282,1	265,7	259,3	350,9	272,9	336,4	326,5	Mach. et app. élect., n.d.a., parties et pièces détachées élect.	77
623,9	445,0	789,1	657,9	706,3	442,3	562,2	437,9	646,5	537,3	605,3	606,4	Véhicules routiers (y compris les véhicules à coussin d'air)	78
37,7	20,9	31,4	24,7	28,8	38,1	100,8	109,1	122,8	90,2	107,1	101,6	Autre matériel de transport	79
3 449,5	3 544,7	4 168,7	3 902,9	3 778,8	3 548,0	3 243,6	3 210,9	3 983,5	3 185,3	3 433,0	3 337,8	AUTRES PRODUITS INDUSTRIELS	5, 6, 8
324,6	305,8	398,2	360,6	408,3	368,6	543,4	526,0	644,1	547,2	613,7	566,0	Produits chimiques et produits connexes, n.d.a.	5
68,9	64,6	78,1	70,1	77,2	59,4	121,3	108,7	131,6	106,6	129,3	95,5	Produits chimiques organiques	51
14,7	13,6	18,5	14,0	37,2	79,2	32,9	31,8	39,7	44,2	40,5	39,5	Produits chimiques inorganiques	52
10,1	10,3	12,9	12,3	14,0	14,2	34,9	32,8	40,5	35,1	37,8	35,9	Produits pour teinture et tannage et colorants	53
34,7	35,8	41,4	35,4	39,7	33,0	80,6	68,1	84,2	80,4	85,4	79,5	Produits médicaux et pharmaceutiques	54
13,7	11,6	14,5	18,6	15,1	11,3	17,2	16,2	19,7	16,6	22,4	22,6	Huiles essent., produits pour parfumerie, toilette et entretien	55
5,7	3,7	6,0	5,3	3,6	2,9	30,9	32,4	46,4	24,2	36,1	41,9	Engrais manufacturés	56
1,0	1,7	1,5	1,2	1,0	0,7	2,0	1,9	2,6	1,5	1,7	1,8	Explosifs et articles de pyrotechnie	57
138,4	136,2	170,5	154,4	165,6	131,8	152,1	154,8	183,8	150,6	168,7	153,8	Mat. plast., artif., éthers, esters d.l. cellulose, résines artific.	58
27,0	19,6	40,3	29,6	35,4	25,0	51,4	51,4	67,4	63,2	65,0	64,7	Matières et produits chimiques, n.d.a.	59
1 618,9	1 406,2	1 815,9	1 616,7	1 786,2	1 400,5	1 567,5	1 397,2	1 852,6	1 518,8	1 661,2	1 595,2	Art. manufact. classés princip. d'après la mat. première	6
100,7	76,6	90,1	83,0	83,1	60,7	59,9	57,1	75,3	59,4	61,9	54,0	Cuir et peaux, prép. et ouvrages en cuir, n.d.a., pellet. apprêt.	61
77,7	74,3	92,4	79,1	81,5	66,1	78,0	66,5	83,6	70,1	75,6	70,7	Caoutchouc manufacturé, n.d.a.	62
45,9	49,9	61,7	53,1	57,4	43,8	29,2	35,8	42,5	32,0	34,3	33,8	Ouvrages en liège et en bois (à l'exception des meubles)	63
71,8	74,3	91,2	76,7	87,4	82,7	61,6	46,2	67,8	44,0	53,2	54,1	Papiers, cartons, ouvrages en pâte cellul., en papier et en carton	64
500,6	445,3	519,9	452,9	443,1	376,0	318,4	280,3	347,8	294,8	307,3	275,7	Fils, tissus, articles textiles façonnés, n.d.a., prod. connexes	65
276,5	239,5	334,0	277,6	359,3	265,9	245,0	237,9	282,5	249,0	289,6	285,3	Articles minéraux non métalliques manufacturés, n.d.a.	66
261,1	201,2	290,0	284,0	321,3	250,3	387,1	316,4	477,3	333,8	367,6	386,0	Fer et acier	67
71,9	56,8	76,5	75,2	97,7	58,4	55,9	44,7	63,2	80,9	62,2	61,5	Métaux non ferreux	68
217,1	190,4	274,0	234,6	255,7	215,0	344,8	314,1	416,4	353,7	408,5	381,6	Articles manufacturés en métal, n.d.a.	69
1 508,0	1 832,7	1 954,7	1 925,5	1 564,4	1 778,8	1 132,7	1 287,7	1 486,7	1 119,3	1 158,0	1 176,7	Articles manufacturés divers	8
49,5	49,6	68,3	55,4	58,6	44,2	38,9	40,2	52,2	42,3	50,4	43,0	App. sanitaire, appareillage de plomberie, chauffage, éclair. n.d.a.	81
199,6	188,8	266,7	237,7	218,2	163,7	151,9	147,4	177,9	152,7	167,3	153,0	Meubles et leurs parties et pièces détachées	82
48,7	57,5	64,8	64,5	42,7	51,3	41,4	47,0	53,3	47,5	40,6	39,7	Articles de voyage, sacs à main et contenants similaires	83
476,6	679,0	620,0	638,9	478,9	680,9	173,5	251,4	244,4	231,7	194,6	269,7	Vêtements et accessoires du vêtement	84
357,9	463,9	427,2	536,4	366,3	452,1	234,3	313,0	282,7	256,5	194,1	223,6	Chaussures	85
36,7	34,9	48,4	43,3	48,2	44,8	44,7	43,9	61,1	50,5	62,2	62,1	Instrument et app. profess., scientifiques et de contrôle, n.d.a.	87
37,8	34,4	65,7	44,1	54,0	38,2	45,7	45,7	68,0	51,4	58,6	62,1	App. et fourn. de photograph. et d'optique, n.d.a., montr., horlog.	88
303,9	326,7	422,0	304,6	332,0	319,5	404,8	399,8	554,8	286,2	388,1	351,0	Articles manufacturés divers, n.d.a.	89
28,8	20,6	29,2	22,8	33,6	26,0	44,3	71,0	87,7	55,				

GENERAL SUMMARY
of EC trade by commodities

TABLE 2

Nederland
import

value in Mio ECU

SITC Rev. 2	List of products	intra-EC						extra-EC					
		1979			1980			1979			1980		
		II	III	IV	I	II	III	II	III	IV	I	II	III
0 - 9	TOTAL TRADE	6 885,9	6 689,5	7 650,7	7 600,6	7 546,3	7 001,7	5 222,8	5 354,8	6 102,3	6 857,3	6 482,7	5 917,8
0 + 1	FOOD, BEVERAGES AND TOBACCO	793,1	761,4	873,8	806,0	901,7	861,7	773,0	750,2	849,9	899,5	885,9	775,7
0	Food and live animals chiefly for food	686,6	649,9	748,6	696,8	795,0	759,2	727,9	703,2	790,3	829,2	784,2	712,7
00	Live animals chiefly for food	9,6	8,7	14,3	8,6	6,6	11,1	0,4	0,6	0,7	0,2	0,4	0,5
01	Meat and meat preparations	60,1	66,1	70,9	54,3	33,4	91,2	32,1	34,5	45,6	35,1	36,0	32,9
02	Dairy products and birds' eggs	144,3	173,8	171,9	188,4	207,9	188,4	1,5	0,7	1,2	0,9	1,0	1,0
03	Fish, crustaceans and molluscs, and preparations thereof	24,5	38,6	36,0	21,9	28,1	41,1	19,4	16,2	27,7	20,5	21,7	17,3
04	Cereals and cereal preparations	180,6	118,5	161,5	157,9	197,8	141,0	53,6	101,6	111,4	82,1	59,0	85,6
05	Vegetables and fruit	87,1	95,2	87,6	85,4	75,4	106,9	219,1	139,2	180,8	224,8	240,1	165,9
06	Sugar, sugar preparations and honey	23,7	32,3	26,6	24,0	29,6	25,1	21,1	17,6	17,9	26,1	19,9	14,0
07	Coffee, tea, cocoa, spices, and manufactures thereof	65,3	40,9	57,0	49,0	61,3	40,0	197,9	218,6	249,8	228,3	185,9	184,4
08	Feeding stuff for animals (not including unmilled cereals)	61,9	51,6	96,7	76,7	60,0	51,9	177,1	170,1	152,1	206,6	214,4	205,1
09	Miscellaneous edible products and preparations	27,8	26,2	27,8	30,6	34,8	30,6	5,2	4,5	3,6	4,5	5,7	5,8
1	Beverages and tobacco	107,1	111,5	125,3	109,2	106,7	102,4	45,2	47,0	59,6	70,3	101,7	62,8
11	Beverages	57,1	54,4	68,0	56,6	61,3	59,6	12,1	15,8	19,4	16,9	14,1	15,7
12	Tobacco and tobacco manufactures	49,9	57,1	55,5	52,5	45,5	43,2	33,1	31,2	40,2	53,4	87,6	47,1
3	MINERAL FUELS, LUBRIC. AND RELATED MATERIALS	478,8	664,9	580,6	570,5	710,6	724,8	1 821,3	2 047,2	2 413,8	2 764,8	2 644,5	2 355,9
32	Coal, coke and briquettes	37,3	42,9	50,6	43,0	48,5	49,7	36,8	46,3	46,7	52,6	61,7	56,0
33	Petroleum, petroleum products and related materials	387,7	553,9	490,9	492,6	571,1	611,6	1 772,1	2 046,5	2 403,0	2 706,5	2 684,2	2 438,8
34	Gas, natural and manufactured	58,8	84,1	71,3	50,6	107,4	104,4	14,2	8,9	10,6	19,1	15,4	21,6
35	Electric current	0,5	5,0	3,1	0,8	5,0	7,2	—	—	—	—	—	—
2 + 4	RAW MATERIALS	218,0	212,2	246,8	247,7	237,3	222,5	707,2	672,4	750,3	764,0	764,3	741,3
2	Crude materials, inedible, except fuels	183,6	176,2	209,1	210,9	198,4	181,3	627,3	603,5	671,6	684,2	692,5	686,3
21	Hides, skins and furskins, raw	20,9	14,9	14,1	16,7	10,6	8,2	7,1	5,7	5,8	3,4	3,7	3,1
22	Oil seeds and oleaginous fruit	1,5	1,8	2,6	2,6	2,7	2,6	203,8	208,4	203,4	202,4	196,3	205,3
23	Crude rubber (including synthetic and reclaimed)	9,4	9,2	12,2	12,8	11,4	10,1	10,1	8,7	8,9	11,7	11,3	9,3
24	Cork and wood	21,9	20,0	40,6	23,0	23,9	18,0	148,7	136,9	151,0	143,2	147,2	133,1
25	Pulp and waste paper	7,8	9,7	12,2	11,7	13,0	9,2	49,0	47,7	48,2	57,0	59,0	50,2
26	Textile fibres (other than wool tops) and their wastes	21,1	17,6	22,4	21,4	20,5	17,0	22,9	17,1	19,7	23,1	23,5	14,3
27	Crude fertilizers + minerals (excl. coal, petrol. + precious stones)	55,2	56,0	59,4	56,8	64,1	59,8	46,2	44,7	59,3	54,3	64,2	53,5
28	Metaliferous ores and metal scrap	27,1	26,2	30,1	36,0	31,2	34,5	101,8	113,6	145,5	145,1	152,6	175,6
29	Crude animal and vegetable materials, n.e.s.	18,8	20,8	34,8	30,0	21,4	23,0	36,0	20,9	29,6	44,1	34,8	21,8
4	Animal and vegetable oils, fats and waxes	34,5	36,1	37,8	36,8	38,9	41,2	79,9	68,9	78,6	79,8	71,8	75,0
41	Animal oils and fats	10,5	9,9	10,7	9,1	10,6	10,6	22,7	22,7	26,4	23,7	20,2	22,7
42	Fixed vegetable oils and fats	14,8	15,2	17,2	13,1	15,6	15,3	54,4	44,4	49,2	53,2	46,8	49,2
43	Oils and fats, processed, and animal or vegetable waxes	9,2	11,0	9,8	14,7	12,6	15,2	2,7	1,9	3,2	2,9	4,9	3,0
7	MACHINERY AND TRANSPORT EQUIPMENT	2 053,9	1 727,6	2 202,7	2 009,3	1 998,0	1 724,4	754,4	736,8	856,3	749,9	812,3	776,0
71	Power generating machinery and equipment	119,3	120,8	110,4	124,6	112,1	107,7	51,9	44,6	51,1	46,9	59,4	82,5
72	Machinery specialized for particular industries	196,1	171,9	200,2	198,4	208,3	174,5	65,8	51,7	52,8	68,1	65,7	52,0
73	Metalworking machinery	38,3	35,8	37,1	40,2	38,8	33,0	15,7	13,0	17,8	17,4	15,4	14,2
74	General indust. mach. + equipment, n.e.s., machine parts, n.e.s.	283,6	258,9	313,3	312,3	307,6	297,0	95,2	76,9	90,0	96,6	97,6	90,1
75	Office machines and automatic data processing equipment	100,7	101,4	124,0	114,3	114,4	127,7	79,1	75,8	83,1	88,4	94,8	93,1
76	Telecom. + sound recording + reprod. apparatus + equipment	155,4	133,2	159,3	152,3	148,4	142,4	79,8	107,7	118,8	116,9	110,4	111,3
77	Electr. machinery, apparatus + appliances, n.e.s., + electr. parts	363,6	323,2	372,9	380,3	420,6	347,6	101,2	135,3	123,7	130,0	128,8	129,6
78	Road vehicles (including air cushion vehicles)	739,3	539,4	822,1	604,4	591,6	426,0	176,0	124,8	156,4	130,9	162,8	143,6
79	Other transport equipment	55,7	47,8	66,4	82,2	61,8	64,9	89,7	106,9	157,7	55,2	77,4	64,1
5,6,8	OTHER INDUSTRIAL PRODUCTS	3 212,1	3 189,0	3 638,8	3 840,0	3 574,2	3 353,7	1 085,7	1 087,7	1 129,6	1 401,7	1 318,2	1 225,3
5	Chemicals and related products, n.e.s.	808,9	796,6	892,3	968,4	887,2	753,5	262,7	249,3	245,6	322,6	303,7	280,3
51	Organic chemicals	268,7	281,1	296,1	337,0	294,0	229,5	118,6	116,7	99,1	140,4	131,0	112,5
52	Inorganic chemicals	80,4	87,3	113,0	103,6	95,0	81,8	21,8	21,2	24,4	37,1	27,6	20,5
53	Dyeing, tanning and colouring materials	45,7	44,2	49,3	47,9	49,3	46,6	10,8	9,8	10,2	12,2	12,2	10,0
54	Medicinal and pharmaceutical products	66,0	73,0	74,9	89,0	73,6	75,8	20,8	23,3	25,8	23,3	27,4	24,8
55	Essential oils + perfume materials; toilet, polish. + clean. preparat.	58,3	50,6	54,9	61,7	62,4	54,4	9,9	7,7	9,0	10,3	10,4	9,4
56	Fertilizers, manufactured	17,4	12,3	12,9	14,7	21,0	13,4	3,9	6,4	5,4	6,2	5,0	5,4
57	Explosives and pyrotechnic products	2,2	1,9	1,9	2,6	3,1	2,7	2,3	2,5	2,3	2,0	1,2	1,8
58	Artific. resins + plastic materials + cellulose esters and ethers	187,9	177,3	214,4	222,2	198,2	170,4	41,7	33,5	41,7	50,1	49,4	39,9
59	Chemical materials and products, n.e.s.	81,9	70,1	77,1	93,3	91,1	78,1	33,0	29,9	29,6	41,7	39,6	36,0
6	Manufactured goods classified chiefly by material	1 500,9	1 362,7	1 676,2	1 741,6	1 736,5	1 519,5	440,3	421,8	469,5	573,3	572,7	492,5
61	Leather, leather manufactures, n.e.s. and dressed furskins	21,4	16,5	21,4	20,2	21,5	15,8	13,6	13,4	14,8	18,0	11,7	8,2
62	Rubber manufactures, n.e.s.	60,3	52,2	68,9	68,9	73,0	62,7	12,4	12,4	14,7	15,4	15,0	15,8
63	Cork and wood manufactures (excluding furniture)	56,4	41,9	62,9	62,4	66,2	47,6	43,1	36,9	42,5	47,5	42,4	38,1
64	Paper, paperboard, + art. of paper pulp, of paper or paperb.	161,7	151,1	182,0	184,9	180,5	168,8	90,2	84,7	100,0	98,5	99,5	100,1
65	Textile yarn, fabrics, made-up articles, n.e.s., + related products	307,1	274,2	340,1	353,1	334,7	276,6	75,4	71,7	83,4	103,4	88,7	75,9
66	Non-metallic mineral manufactures, n.e.s.	192,2	180,8	221,2	218,6	213,4	186,8	28,2	27,4	31,6	39,2	46,8	38,5
67	Iron and steel	314,2	295,5	352,1	378,1	396,8	364,7	54,0	51,5	47,1	60,0	56,9	49,0
68	Non-ferrous metals	137,4	129,8	157,2	187,6	169,0	151,8	73,7	73,4	81,1	125,2	143,3	104,8
69	Manufactures of metal, n.e.s.	254,0	226,3	276,1	273,3	281,5	247,8	49,5	50,0	55,2	65,8	68,5	61,8
8	Miscellaneous manufactured articles	902,3	1 029,8	1 070,3	1 130,0	950,4	1 080,8	382,7	416,7	414,5	505,8	441,8	472,5
81	Sanitary, plumbing, heating + lighting fixtures + fittings, n.e.s.	31,0	29,8	45,5	34,5	35,4	33,3	3,8	3,6	4,2	4,9	5,2	4,4
82	Furniture and parts thereof	171,3	140,8	174,2	170,4	176,8	135,0	20,8	19,0	21,1	22,9	22,9	21,7
83	Travel goods, handbags and similar containers	8,8	8,5	10,1	10,7	7,4	8,8	7,9	6,7	7,5	12,1	9,4	9,1
84	Articles of apparel and clothing accessories	247,1	381,5	321,3	396,8	250,7	413,1	154,8	176,7	156,8	217,7	165,3	198,8
85	Footwear	52,7	78,3	68,1	81,1	48,4	76,8	20,4	27,4	22,7	38,4	22,3	32,2
87	Professional, scientific + controlling instrum. + apparatus, n.e.s.	82,5	71,6	81,1	85,8	86,6	88,2	45,4	51,9	49,5	56,2	53,2	52,2
88	Photogr. ap., equipm. + suppl. + optic. goods; watches + clocks	73,7	69,6	78,9	82,7	83,5	69,8	48,4	47,0	54,1	53,0	60,9	53,1
89	Miscellaneous manufactured articles, n.e.s.	236,2	249,5	293,2	267,9	264,4	257,0	81,5	84,7	98,7	100,6	102,2	101

TAB. 2
Nederland
export

RÉSUMÉ GÉNÉRAL
du commerce de la CE par produits

valeurs en Mio ECU

intra-EC						extra-EC						Dénomination des produits	CTCI Rév. 2
1979			1980			1979			1980				
II	III	IV	I	II	III	II	III	IV	I	II	III		
8 406,2	7 909,1	9 210,0	10 158,6	9 605,4	8 491,0	3 131,6	3 231,8	3 467,3	3 814,0	3 608,9	3 751,0	COMMERCE TOTAL	0 - 9
1 863,7	1 654,8	1 829,9	1 882,3	1 946,5	1 794,5	501,3	440,0	546,7	574,9	593,2	607,4	PRODUITS ALIMENTAIRES, BOISSONS, TABACS	0 + 1
1 744,7	1 547,3	1 698,3	1 753,2	1 800,7	1 652,6	434,1	367,0	483,6	506,8	528,4	527,1	Produits alimentaires et animaux vivants	0
94,4	100,4	98,5	108,2	115,0	117,0	5,9	5,5	5,9	7,5	7,4	5,1	Animaux vivants dest. princip. à l'alimentation humaine	00
418,2	421,4	456,0	450,1	419,4	413,1	27,6	20,8	29,8	32,8	49,7	41,0	Viandes et préparations de viande	01
267,2	276,5	285,9	288,8	279,3	299,2	188,9	158,4	213,0	224,9	231,9	234,9	Produits laitiers et œufs d'oiseaux	02
66,6	63,6	88,4	81,3	69,1	67,4	15,7	13,0	15,8	11,2	19,0	16,0	Poissons, crustacés et mollusques et préparations de poissons	03
105,1	105,6	138,8	126,9	106,2	106,1	18,1	17,9	22,8	27,0	21,1	20,9	Céréales et préparations à base de céréales	04
444,2	246,1	259,9	317,7	481,1	327,7	43,0	23,7	65,5	49,5	41,7	30,7	Légumes et fruits	05
29,1	34,7	34,5	34,5	37,6	33,8	33,1	21,9	23,4	34,2	29,8	31,3	Sucres, préparations à base de sucre, et miel	06
144,3	132,9	149,4	160,3	128,4	116,4	53,8	55,0	58,8	62,9	55,5	47,3	Café, thé, cacao, épices, et produits dérivés	07
114,3	119,8	134,1	125,1	107,9	114,3	15,9	20,3	17,0	19,1	34,9	53,6	Nourriture dest. aux animaux (à l'excl. des céréales non moulues)	08
59,8	50,2	53,5	60,5	58,1	57,4	32,1	32,6	32,1	37,7	37,5	46,3	Produits et préparations alimentaires divers	09
119,0	107,5	130,6	129,1	145,7	141,9	67,2	73,0	63,2	68,1	64,7	80,3	Boissons et tabacs	1
33,7	27,6	27,5	24,4	39,6	37,0	52,6	58,5	47,1	51,2	48,1	61,8	Boissons	11
85,1	80,0	104,0	104,6	106,1	104,9	14,4	14,4	16,0	16,9	16,7	18,5	Tabacs bruts et fabriqués	12
1 604,2	1 587,7	2 134,9	2 554,6	2 258,0	1 946,9	409,9	532,4	475,5	610,6	626,0	573,4	COMBUST. MINÉRAUX, LUBRIF. ET PROD. CONNEXES	3
15,6	18,2	24,8	28,8	25,1	23,2	3,9	3,6	2,2	2,9	3,7	6,4	Houilles, coques et briquettes	32
1 006,1	1 097,7	1 198,3	1 491,3	1 351,5	1 258,8	403,4	526,2	467,4	604,0	621,9	565,2	Pétrole et produits dérivés du pétrole et produits connexes	33
582,5	470,3	907,6	1 034,1	877,3	658,3	1,4	2,1	6,2	4,5	0,8	0,7	Gaz naturel et gaz manufacturé	34
1,1	2,4	3,2	2,7	2,6	2,8	—	—	—	—	—	—	Energie électrique	35
555,2	555,6	606,9	679,5	600,5	548,3	174,9	188,6	194,5	218,1	187,0	215,8	MATIÈRES PREMIÈRES	2 + 4
459,2	461,5	521,7	598,1	514,3	469,1	141,7	163,3	144,8	165,8	140,3	173,7	Matières brutes non comestibles, carburants non compris	2
24,7	13,6	28,2	26,9	13,9	8,7	21,1	15,9	15,0	18,3	11,8	8,5	Cuir, peaux et pelleteries, bruts	21
9,3	38,1	14,2	14,8	12,9	24,6	1,2	1,0	2,4	2,2	2,1	3,1	Graines et fruits oléagineux	22
35,0	29,4	34,8	42,1	29,4	30,7	13,7	15,7	12,5	18,4	12,8	13,7	Caoutchouc brut (y compr. caoutchouc synthétique et régénéré)	23
17,7	17,0	18,5	20,1	21,7	17,7	0,9	1,0	1,3	1,0	1,3	1,3	Liège et bois	24
8,0	9,1	11,5	13,5	12,4	10,1	0,5	0,4	0,8	0,8	0,7	0,7	Pâtes à papier et déchets de papier	25
22,7	22,2	20,9	22,4	19,2	18,3	8,8	6,6	7,2	7,1	7,4	8,3	Fibres textiles (excep. laines en rubans) et déchets n. transf.	26
42,3	40,1	43,3	44,4	61,2	37,0	14,7	14,4	15,9	15,0	16,7	16,9	Engrais, minéraux, bruts (excl. charbon, pétrole, pierres préc.)	27
107,6	100,9	111,9	138,8	137,3	99,7	34,2	25,5	28,0	35,8	42,0	34,1	Minerais métallifères et déchets de métaux	28
192,4	19,5	237,9	275,2	205,9	222,3	46,2	82,9	61,8	67,3	45,4	87,0	Matières brutes d'origine animale ou végétale, n.d.a.	29
96,0	94,1	85,2	81,4	86,2	79,2	33,2	25,4	49,7	52,2	46,7	42,0	Huiles, graisses et cires d'origine animale ou végétale	4
3,4	4,5	5,2	4,3	4,6	5,0	1,2	1,2	0,9	1,1	1,0	0,7	Huiles et graisses d'origine animale	41
65,0	61,8	52,3	51,6	54,0	51,4	21,3	14,0	34,3	32,2	28,8	20,7	Huiles végétales fixes	42
27,5	27,8	28,1	25,5	27,6	22,8	10,8	10,4	14,4	18,9	16,9	20,6	Huiles et graisses élaborées; cires animales ou végétales	43
1 239,7	1 072,4	1 251,7	1 270,4	1 357,2	1 113,1	818,2	880,8	874,6	951,2	849,8	1 087,3	MACHINES ET MATÉRIEL DE TRANSPORT	7
41,4	38,3	41,2	46,0	48,9	35,7	64,7	55,5	56,3	56,6	76,7	81,5	Machines génératrices, moteurs et leur équipement	71
131,4	115,1	136,8	132,7	140,0	122,7	97,1	85,3	94,3	110,8	110,1	84,9	Machines et appareils spécialisés pour les industries partic.	72
20,8	20,4	26,0	30,3	25,6	21,4	9,3	8,2	8,5	10,4	9,5	11,7	Machines et appareils pour le travail des métaux	73
161,2	153,5	180,3	183,7	184,7	167,9	127,4	102,5	133,5	128,3	129,4	128,7	Mach. et app. industr., applic. gén., n.d.a., parties et pièces dét.	74
154,5	126,2	152,4	149,9	146,9	135,0	48,9	51,6	64,0	51,0	60,9	59,5	Mach. et app. bureau ou p. traitement automatique de l'information	75
115,0	92,2	118,9	118,9	124,7	89,3	132,9	198,7	202,2	165,1	163,4	242,5	App. et équipement de télécommunic., enregistr. reprod. d. son	76
309,8	251,0	330,5	295,7	315,1	266,8	166,4	179,2	208,7	187,0	190,0	184,5	Mach. et app. électr., n.d.a., parties et pièces détachées élect.	77
238,8	190,0	254,0	268,8	282,7	215,1	50,1	39,4	58,6	55,8	47,4	48,0	Véhicules routiers (y compris les véhicules à coussin d'air)	78
68,9	95,8	51,0	44,5	88,6	61,2	120,9	160,0	74,1	186,2	77,8	248,6	Autre matériel de transport	79
3 086,4	2 988,1	3 317,7	3 703,3	3 379,1	3 046,4	1 199,4	1 153,0	1 314,2	1 337,5	1 256,0	1 212,9	AUTRES PRODUITS INDUSTRIELS	5, 6, 8
1 274,1	1 269,6	1 361,7	1 553,8	1 298,0	1 250,2	629,5	646,3	664,8	737,2	684,5	633,8	Produits chimiques et produits connexes, n.d.a.	5
445,1	493,0	494,5	578,6	420,1	450,3	235,8	257,7	263,7	268,5	242,3	204,7	Produits chimiques organiques	51
81,3	76,9	121,2	106,7	113,2	97,0	38,3	35,1	42,2	52,0	50,1	48,1	Produits chimiques inorganiques	52
56,9	50,5	53,1	63,3	63,7	54,4	29,2	26,8	27,5	30,3	30,7	29,4	Produits pour teinture et tannage et colorants	53
55,1	50,1	48,6	51,1	54,2	56,4	47,1	39,1	49,1	46,8	48,2	49,8	Produits médicinaux et pharmaceutiques	54
49,1	45,7	45,9	58,8	52,6	52,4	23,9	23,5	21,2	26,0	27,1	22,2	Huiles essent., produits pour parfumerie, toilette et entretien	55
61,1	53,7	58,6	71,9	56,8	55,9	52,7	63,6	59,7	68,9	70,0	67,6	Engrais manufacturés	56
1,8	1,0	1,8	1,1	1,2	1,0	0,2	0,2	0,5	0,2	0,6	0,2	Explosifs et articles de pyrotechnie	57
418,6	392,4	421,1	503,5	425,0	355,0	142,5	147,0	143,7	172,2	152,3	128,6	Mat. plast., artif., éthers, esters d.l. cellulose, résines artific.	58
103,8	106,6	109,2	119,3	113,1	107,1	57,5	53,2	58,5	72,3	63,3	69,3	Matières et produits chimiques, n.d.a.	59
1 268,3	1 182,5	1 329,3	1 493,2	1 465,0	1 207,4	418,2	368,8	493,3	439,2	413,4	422,4	Art. manufact. classés princip. d'après la mat. première	6
22,9	16,4	20,1	20,5	18,6	13,5	4,9	4,7	6,3	5,7	5,3	3,6	Cuir et peaux, prép. et ouvrages en cuir, n.d.a., pellet. apprêt.	61
41,5	33,5	46,5	48,8	47,9	42,4	12,0	8,9	14,5	13,3	12,0	10,4	Caoutchouc manufacturé, n.d.a.	62
30,9	27,3	30,4	31,4	31,8	28,7	3,3	4,5	4,8	5,1	5,3	4,8	Ouvrages en liège et en bois (à l'exception des meubles)	63
161,9	155,5	175,9	193,6	198,5	172,6	21,9	20,8	26,1	26,2	28,3	24,8	Papiers, cartons, ouvrages en pâte cellul., en papier et en carton	64
302,0	265,3	319,0	341,1	304,5	248,7	108,1	92,1	113,3	112,7	117,1	96,5	Fils, tissus, articles textiles façonnés, n.d.a., prod. connexes	65
109,6	99,3	114,1	115,6	123,1	110,2	26,6	26,3	28,2	47,4	28,4	29,6	Articles minéraux non métalliques manufacturés, n.d.a.	66
258,8	240,9	223,9	281,6	301,6	207,1	147,4	134,8	159,1	116,9	122,2	153,6	Fer et acier	67
197,1	176,7	223,4	272,8	249,9	226,5	31,6	29,9	79,9	46,4	35,8	38,4	Métaux non ferreux	68
146,9	169,3	182,2	180,7	196,6	157,3	62,2	47,3	60,2	65,7	59,0	60,9	Articles manufacturés en métal, n.d.a.	69
234,0	536,0	626,8	656,3	616,0	588,8	151,7	137,9	156,1	161,2	158,0	156,8	Articles manufacturés divers	8
54,4	24,0	31,7	27,7	26,2	21,9	6,6	7,3	10,4	8,0	7,9	7,4	App. sanitaire, appareillage de plomberie, chauffage, éclair. n.d.a.	81
55,7	41,8	51,6	58,0	61,4	43,1	7,6	5,8	8,3	8,9	9,8	6,4	Meubles et leurs parties et pièces détachées	82
5,1	4,2	5,3	6,0	5,5	5,0	0,8	0,8	0,9	1,1	0,8	0,8	Articles de voyage, sacs à main et contenants similaires	83
110,3	126,1	128,3	153,8	122,5	145,8	17,6	16,9	20,2	20,3	18			

GENERAL SUMMARY
of EC trade by commodities

TAB. 2

Belg.-Lux.
import

value in Mio ECU

SITC Rev.2	List of products	intra-EC						extra-EC					
		1979			1980			1979			1980		
		II	III	IV	I	II	III	II	III	IV	I	II	III
0 - 9	TOTAL TRADE	7 490,1	6 731,6	8 361,7	8 913,9	8 280,7	7 196,3	3 482,3	3 536,1	4 189,8	5 042,8	4 704,8	4 327,0
0 + 1	FOOD, BEVERAGES AND TOBACCO	976,9	810,8	954,2	908,3	945,7	917,1	331,6	315,8	351,7	328,4	358,2	318,4
0	Food and live animals chiefly for food	855,7	712,2	800,2	794,8	818,0	802,9	311,0	295,9	329,4	304,1	328,7	301,2
00	Live animals chiefly for food	47,4	41,2	35,6	44,8	54,4	45,5	3,2	8,5	11,4	3,1	3,5	4,8
01	Meat and meat preparations	63,7	62,8	82,3	67,5	70,6	69,2	23,0	21,9	27,3	22,7	23,8	24,7
02	Dairy products and birds' eggs	141,5	147,5	130,6	167,0	154,6	151,9	6,8	6,2	8,0	7,9	7,2	7,3
03	Fish, crustaceans and molluscs, and preparations thereof	39,1	36,9	46,1	41,8	42,0	46,5	19,2	21,8	27,4	20,5	19,3	17,0
04	Cereals and cereal preparations	210,4	120,4	161,1	162,4	191,0	156,1	73,2	78,7	62,2	57,4	51,0	83,5
05	Vegetables and fruit	99,7	103,0	100,9	94,9	103,6	126,5	100,0	60,5	82,8	90,0	122,5	74,2
06	Sugar, sugar preparations and honey	40,7	19,0	17,2	15,3	15,6	17,6	8,0	5,0	7,9	8,9	7,2	7,4
07	Coffee, tea, cocoa, spices, and manufactures thereof	55,8	67,7	79,0	83,8	74,0	74,7	45,5	52,3	57,1	58,3	52,5	43,7
08	Feeding stuff for animals (not including unmilled cereals)	69,0	63,1	78,5	77,7	69,1	73,9	24,4	35,9	35,7	33,5	38,8	36,4
09	Miscellaneous edible products and preparations	32,6	26,0	30,0	34,1	35,8	33,7	0,8	0,7	1,4	1,1	1,2	0,8
1	Beverages and tobacco	121,2	98,6	154,3	113,5	127,7	114,2	20,6	19,9	22,3	24,3	29,6	17,2
11	Beverages	85,0	72,7	116,2	84,3	96,3	85,3	8,8	8,1	12,7	12,2	8,7	7,4
12	Tobacco and tobacco manufactures	25,5	18,8	27,1	28,6	29,3	26,8	10,7	10,3	9,3	12,0	20,7	9,7
3	MINERAL FUELS, LUBRIC. AND RELATED MATERIALS	562,6	490,7	728,6	742,1	732,4	587,6	814,9	1 059,0	1 238,7	1 518,1	1 469,7	1 398,4
32	Coal, coke and briquettes	132,3	136,6	138,5	137,2	134,6	114,2	61,1	44,9	81,1	67,8	67,9	80,4
33	Petroleum, petroleum products and related materials	285,4	223,9	348,9	353,7	404,1	315,5	710,9	873,3	1 110,8	1 394,2	1 341,5	1 259,5
34	Gas, natural and manufactured	128,3	100,5	225,7	240,2	180,0	141,1	29,8	37,2	39,2	54,2	52,6	42,8
35	Electric current	3,5	4,6	4,4	4,4	1,9	10,6	4,3	4,3	3,7	1,1	5,1	6,4
2 + 4	RAW MATERIALS	414,0	360,4	439,4	504,5	442,0	359,1	446,3	443,5	543,0	661,6	581,5	471,3
2	Crude materials, inedible, except fuels	362,0	320,2	394,6	460,4	398,2	319,9	428,6	422,7	518,8	644,5	565,7	455,7
21	Hides, skins and furskins, raw	18,5	12,0	11,5	19,8	16,4	9,2	6,8	3,9	4,0	8,7	6,3	4,6
22	Oil seeds and oleaginous fruit	20,0	25,0	5,4	9,8	10,2	22,8	40,3	29,2	48,7	51,6	52,9	7,7
23	Crude rubber (including synthetic and reclaimed)	20,7	19,3	25,6	25,7	21,3	19,6	8,3	4,3	4,1	7,0	10,1	6,8
24	Cork and wood	43,7	38,6	44,3	45,2	48,7	36,8	65,7	63,3	82,7	79,8	76,6	61,7
25	Pulp and waste paper	4,8	3,6	4,7	6,2	6,0	5,1	25,5	29,2	32,6	36,5	36,1	33,5
26	Textile fibres (other than wool tops) and their wastes	68,0	59,0	74,9	74,9	67,9	55,5	48,2	35,8	41,3	57,4	47,0	25,0
27	Crude fertilizers + minerals (excl. coal, petrol. + precious stones)	54,8	46,9	63,4	60,2	57,6	51,5	49,7	44,8	51,4	55,2	61,1	58,2
28	Metalliferous ores and metal scrap	93,9	89,8	115,0	178,3	136,7	91,3	158,8	171,8	226,2	326,0	256,5	239,7
29	Crude animal and vegetable materials, n.e.s.	25,1	18,7	29,1	38,0	27,3	23,4	7,1	5,1	7,3	14,2	6,3	4,9
4	Animal and vegetable oils, fats and waxes	51,9	40,1	44,8	44,1	43,8	39,2	17,8	20,9	24,2	17,1	15,7	15,6
41	Animal oils and fats	7,6	6,2	6,8	6,2	7,0	5,1	5,2	4,8	8,2	5,0	5,2	4,7
42	Fixed vegetable oils and fats	23,5	18,7	19,9	21,9	20,7	20,3	11,3	15,5	15,2	11,6	9,9	10,6
43	Oils and fats, processed, and animal or vegetable waxes	19,3	15,0	16,5	15,7	16,1	13,7	1,0	0,5	0,8	0,5	0,5	0,3
7	MACHINERY AND TRANSPORT EQUIPMENT	2 227,3	1 867,2	2 417,5	2 356,9	2 260,3	1 993,9	577,7	460,0	660,3	629,2	668,0	693,8
71	Power generating machinery and equipment	148,2	128,3	184,2	212,7	199,5	124,9	22,9	23,3	46,4	37,2	35,6	41,1
72	Machinery specialized for particular industries	203,7	170,6	195,9	214,2	209,8	172,8	39,2	27,4	38,1	47,9	46,9	33,5
73	Metalworking machinery	44,6	42,9	52,4	49,9	65,2	69,6	10,6	10,4	11,1	15,2	17,3	16,4
74	General indust. mach. + equipment, n.e.s., machine parts, n.e.s.	239,2	215,3	257,0	269,3	288,8	244,6	51,3	44,8	56,9	63,7	74,1	60,7
75	Office machines and automatic data processing equipment	62,7	66,0	82,3	70,4	75,4	80,0	40,3	40,7	54,4	47,3	48,7	44,6
76	Telecom. + sound recording + reprod. apparatus + equipment	82,7	74,1	101,5	108,7	95,7	85,9	47,2	48,4	63,2	58,0	54,8	66,2
77	Electr. machinery, apparatus + appliances, n.e.s., + electr. parts	256,1	224,8	290,0	300,7	289,7	238,2	54,7	49,9	59,2	62,3	61,6	54,0
78	Road vehicles (including air cushion vehicles)	1 095,1	827,3	1 127,3	1 062,4	933,0	845,1	222,8	140,2	237,9	220,0	239,7	213,4
79	Other transport equipment	38,1	32,3	33,7	39,8	47,9	35,8	53,3	48,8	59,6	51,0	57,7	137,6
5, 6, 8	OTHER INDUSTRIAL PRODUCTS	3 249,0	2 985,3	3 709,3	4 252,8	3 764,8	3 199,0	1 175,2	1 103,3	1 294,8	1 569,4	1 411,6	1 248,6
5	Chemicals and related products, n.e.s.	835,7	678,7	863,4	1 005,3	910,0	714,3	211,7	203,0	208,8	257,7	245,8	192,2
51	Organic chemicals	268,2	330,8	338,2	390,2	323,9	243,5	66,0	64,5	66,6	83,9	83,2	48,8
52	Inorganic chemicals	102,0	64,4	45,4	61,5	57,0	43,2	13,0	8,1	8,5	14,6	11,2	9,9
53	Dyeing, tanning and colouring materials	41,4	38,1	41,4	48,6	50,3	40,0	7,3	6,9	6,6	7,6	8,4	6,1
54	Medicinal and pharmaceutical products	69,2	69,6	75,6	77,9	76,1	74,3	34,6	34,2	29,5	36,7	36,2	35,2
55	Essential oils + perfume materials; toilet, polish. + clean. preparat.	50,3	42,3	46,0	58,1	56,3	50,5	4,8	3,6	4,3	5,0	4,9	3,4
56	Fertilizers, manufactured	28,9	20,2	27,7	39,0	29,5	22,0	14,2	22,1	14,6	22,0	24,2	24,1
57	Explosives and pyrotechnic products	1,0	0,9	1,5	0,9	1,0	0,7	0,6	0,4	0,2	0,3	0,3	0,2
58	Artific. resins + plastic materials + cellulose esters and ethers	175,2	165,3	188,1	220,0	204,7	163,5	28,6	27,6	34,0	39,7	38,9	29,6
59	Chemical materials and products, n.e.s.	77,2	67,5	75,4	103,8	93,4	75,4	33,1	34,5	33,3	44,8	37,5	30,8
6	Manufactured goods classified chiefly by material	1 677,4	1 480,5	1 941,6	2 232,9	1 998,5	1 564,8	793,8	731,4	908,2	1 107,2	973,5	863,9
61	Leather, leather manufactures, n.e.s. and dressed furskins	14,9	10,9	15,8	16,1	15,1	10,8	4,7	4,8	5,0	5,3	4,2	3,5
62	Rubber manufactures, n.e.s.	67,3	60,7	64,5	85,8	84,3	68,7	11,5	14,4	14,4	15,9	15,6	11,2
63	Cork and wood manufactures (excluding furniture)	45,9	39,9	48,5	50,6	53,0	41,5	17,6	17,6	18,3	21,3	19,1	17,2
64	Paper, paperboard, + art. of paper pulp, of paper or paperb.	146,6	135,8	166,8	184,7	178,9	152,3	54,4	46,2	55,0	55,1	59,6	51,1
65	Textile yarn, fabrics, made-up articles, n.e.s., + related products	302,0	248,9	327,3	359,9	325,7	263,1	85,5	76,7	98,1	111,0	114,6	98,4
66	Non-metallic mineral manufactures, n.e.s.	415,7	395,8	492,6	630,2	481,0	439,0	338,5	273,0	364,7	451,5	340,7	271,3
67	Iron and steel	258,3	206,3	268,8	329,5	344,0	216,6	54,6	50,4	52,5	59,5	61,4	49,4
68	Non-ferrous metals	168,7	145,1	225,1	294,9	210,9	157,1	177,7	204,0	251,2	344,0	306,9	317,3
69	Manufactures of metal, n.e.s.	225,6	193,8	246,9	272,7	287,3	231,5	32,0	31,4	35,9	36,6	40,6	35,0
8	Miscellaneous manufactured articles	735,9	826,1	904,3	1 014,6	856,2	919,8	169,9	168,9	179,9	204,5	192,2	192,5
81	Sanitary, plumbing, heating + lighting fixtures + fittings, n.e.s.	28,8	24,4	35,3	33,6	34,3	26,3	3,5	2,7	3,7	4,0	3,4	3,2
82	Furniture and parts thereof	110,7	87,5	121,1	135,6	130,2	96,8	8,8	6,6	8,6	10,3	9,8	7,9
83	Travel goods, handbags and similar containers	10,9	11,4	10,9	14,8	11,3	12,1	4,3	3,7	4,0	6,0	5,5	5,1
84	Articles of apparel and clothing accessories	174,9	253,3	225,2	317,7	210,6	320,7	44,2	51,3	46,2	62,2	50,9	62,5
85	Footwear	57,3	97,2	68,8	112,0	66,0	103,9	6,8	9,6	8,9	13,3	9,2	11,1
87	Professional, scientific + controlling instrum. + apparatus, n.e.s.	55,9	54,7	63,7	69,7	79,7	63,3	25,2	22,2	25,1	28,9	28,3	28,2
88	Photogr. ap., equipm. + suppl. + optic. goods; watches + clocks	44,3	38,1	47,6	51,0	54,5	44,1	24,0	22,4	26,3	25,6	26,9	22,0
89	Miscellaneous manufactured articles, n.e.s.	235,7	226,4	273,6	271,4	262,7	250,3	45,9	43,8	50,6	51,7	52,9	51,0
9	COMMODITIES AND TRANSACTIONS NOT CLASSIFIED ELSEWHERE IN THE SITC	60,4											

TAB. 2
Belg.-Lux.
export

RÉSUMÉ GÉNÉRAL
du commerce de la CE par produits

valeurs en Mio ECU

intra-EC						extra-EC						Dénomination des produits	CTCI Rév. 2
1979			1980			1979			1980				
II	III	IV	I	II	III	II	III	IV	I	II	III		
7 518,9	6 823,9	8 413,5	8 915,7	8 783,6	7 155,5	2 792,1	2 654,3	3 104,2	3 420,7	3 323,8	3 037,9	COMMERCE TOTAL	0 - 9
735,4	732,2	783,1	743,2	811,3	748,3	195,1	164,7	176,7	214,3	219,7	227,6	PRODUITS ALIMENTAIRES, BOISSONS, TABACS	0 + 1
688,5	673,2	717,2	674,1	743,5	678,7	191,7	162,2	172,6	210,9	216,8	225,0	Produits alimentaires et animaux vivants	0
44,7	47,4	55,0	44,5	38,9	45,8	0,6	0,5	0,9	1,1	0,7	0,7	Animaux vivants dest. princip. à l'alimentation humaine	00
154,9	148,5	176,5	157,2	171,8	160,3	7,7	11,2	8,1	7,4	8,1	7,2	Viandes et préparations de viande	01
79,5	78,5	99,3	99,3	93,1	90,5	69,5	43,3	68,6	68,8	69,2	71,4	Produits laitiers et œufs d'oiseaux	02
10,9	9,1	12,9	10,9	12,6	9,1	1,3	0,6	0,8	0,3	0,6	0,5	Poissons, crustacés et mollusques et préparations de poissons	03
117,2	155,2	113,2	109,0	141,2	120,1	51,4	49,4	37,9	69,7	70,9	58,8	Céréales et préparations à base de céréales	04
103,9	91,0	80,4	87,2	112,4	99,4	7,6	3,2	11,4	9,6	6,6	2,9	Légumes et fruits	05
26,3	22,7	27,6	25,3	29,3	25,2	35,3	42,2	29,0	38,9	41,9	67,4	Sucres, préparations à base de sucre, et miel	06
45,1	48,4	68,9	56,6	62,0	52,5	2,4	1,8	4,0	3,9	3,5	2,6	Café, thé, cacao, épices, et produits dérivés	07
41,2	37,8	44,8	48,4	42,7	36,5	7,3	6,2	9,3	7,3	9,1	7,5	Nourriture dest. aux animaux (à l'excl. des céréales non moulues)	08
38,5	32,0	34,8	34,8	37,0	34,0	2,9	3,5	4,4	3,9	5,8	5,2	Produits et préparations alimentaires divers	09
66,9	59,1	65,9	69,2	67,9	69,7	3,4	2,4	4,2	3,4	2,9	2,6	Boissons et tabacs	1
31,8	29,1	27,7	32,1	33,7	32,8	0,8	1,2	1,0	0,6	1,1	0,9	Boissons	11
34,5	29,1	36,5	37,0	33,9	35,7	2,3	1,2	3,0	2,8	1,8	1,6	Tabacs bruts et fabriqués	12
385,9	490,4	552,1	561,7	723,3	691,0	203,3	290,1	271,6	326,3	337,9	273,6	COMBUST. MINÉRAUX, LUBRIF. ET PROD. CONNEXES	3
11,5	10,4	13,3	13,7	16,3	11,8	6,2	14,1	7,8	19,3	11,4	8,0	Houilles, coques et briquettes	32
359,1	464,6	505,3	534,7	688,8	629,8	193,5	263,4	245,1	301,2	322,5	261,8	Pétrole et produits dérivés du pétrole et produits connexes	33
7,1	6,9	8,3	10,4	16,1	20,0	0,6	2,4	1,6	5,0	2,1	0,1	Gaz naturel et gaz manufacturé	34
—	—	—	0,0	0,0	0,0	0,9	—	0,4	0,2	0,0	0,0	Energie électrique	35
273,0	241,2	290,1	299,6	270,3	220,0	73,2	65,6	70,5	79,3	73,5	63,7	MATIÈRES PREMIÈRES	2 + 4
232,7	200,4	249,2	256,6	233,0	184,2	71,4	64,5	67,8	74,9	70,6	61,8	Matières brutes non comestibles, carburants non compris	2
17,6	11,7	14,1	13,2	8,8	6,3	3,4	2,5	2,6	3,5	3,2	2,4	Cuir, peaux et pelletteries, bruts	21
2,4	3,7	2,6	4,5	2,7	1,7	0,2	0,1	0,1	1,3	0,4	0,1	Graines et fruits oléagineux	22
17,2	15,8	20,5	19,7	16,7	17,0	13,6	11,4	11,1	14,0	12,6	12,9	Caoutchouc brut (y compr. caoutchouc synthétique et régénéré)	23
23,0	20,3	24,8	23,2	27,2	23,3	1,1	1,4	0,7	1,7	2,2	1,6	Liège et bois	24
15,1	13,6	16,0	16,5	19,2	18,4	1,9	1,9	2,1	3,0	2,5	1,8	Pâtes à papier et déchets de papier	25
36,0	25,6	33,2	35,2	34,6	24,7	17,7	17,5	17,8	16,0	19,5	15,1	Fibres textiles (excep. laines en rubans) et déchets n. transf.	26
44,3	41,1	45,1	40,6	48,8	40,1	20,6	17,1	15,6	16,5	17,1	15,9	Engrais, minéraux, bruts (excl. charbon, pétrole, pierres préc.)	27
54,4	48,6	49,5	71,4	55,9	34,7	7,7	6,7	10,0	11,9	7,9	7,7	Minerais métallifères et déchets de métaux	28
20,0	18,6	36,9	31,8	18,5	18,2	4,4	4,9	7,2	6,9	5,0	4,3	Matières brutes d'origine animale ou végétale, n.d.a.	29
40,3	40,7	40,9	43,0	37,3	35,8	1,8	1,1	2,7	4,4	2,9	1,9	Huiles, graisses et cires d'origine animale ou végétale	4
5,7	4,8	4,6	4,5	5,1	3,8	0,2	0,2	0,4	0,3	0,3	0,1	Huiles et graisses d'origine animale	41
26,4	28,8	28,2	29,6	25,0	24,5	1,5	0,7	2,1	4,0	2,4	1,4	Huiles végétales fixes	42
7,7	7,1	7,9	8,9	7,2	7,4	0,1	0,2	0,5	0,1	0,2	0,4	Huiles et graisses élaborées; cires animales ou végétales	43
1 895,6	1 401,6	2 149,4	2 016,9	1 959,2	1 551,8	530,0	471,3	618,4	641,8	634,8	596,7	MACHINES ET MATÉRIEL DE TRANSPORT	7
43,1	45,5	90,1	58,6	80,4	75,5	10,0	18,1	18,8	24,6	27,0	21,6	Machines génératrices, moteurs et leur équipement	71
171,2	143,2	169,9	164,0	173,6	136,7	144,6	131,4	167,2	162,7	147,4	138,4	Machines et appareils spécialisés pour les industries partic.	72
27,9	22,6	31,0	29,8	34,8	31,5	16,2	10,4	16,4	18,6	15,3	16,8	Machines et appareils pour le travail des métaux	73
113,2	100,6	122,3	122,9	139,2	117,7	70,6	63,4	80,5	87,4	80,9	75,5	Mach. et app. industr., applic. gén., n.d.a., parties et pièces dét.	74
31,6	26,9	42,0	40,5	41,3	36,6	12,9	10,4	18,0	16,3	20,1	18,3	Mach. et app. bureau ou p. traitement automatique de l'information	75
136,1	129,4	157,5	156,4	135,6	140,7	54,1	42,3	65,9	84,5	70,8	57,3	App. et équipement de télécommunic., enregist. reprod. d. son	76
188,0	170,6	218,4	219,7	206,3	169,4	44,6	42,7	52,2	55,4	55,8	48,5	Mach. et app. élect., n.d.a., parties et pièces détachées élect.	77
1 095,0	720,6	1 188,7	1 186,1	1 109,4	792,4	135,2	130,3	169,4	162,6	146,2	137,9	Véhicules routiers (y compris les véhicules à coussin d'air)	78
16,8	27,0	19,6	18,5	17,0	31,4	9,3	11,8	17,3	23,1	59,9	62,4	Autre matériel de transport	79
3 978,7	3 684,1	4 236,5	4 896,1	4 657,6	3 682,6	1 509,3	1 394,3	1 623,6	1 798,6	1 804,9	1 554,3	AUTRES PRODUITS INDUSTRIELS	5, 6, 8
918,2	898,9	877,7	1 045,2	987,1	819,6	326,0	337,4	355,1	405,2	388,8	340,3	Produits chimiques et produits connexes, n.d.a.	5
202,9	187,1	176,1	186,7	185,8	124,6	86,0	92,2	94,8	105,1	98,0	85,7	Produits chimiques organiques	51
52,7	46,6	54,4	55,7	50,0	43,5	13,1	15,6	13,8	15,0	16,8	13,5	Produits chimiques inorganiques	52
42,0	40,5	43,7	47,5	48,3	38,2	14,2	13,2	16,1	17,6	19,5	15,8	Produits pour teinture et tannage et colorants	53
61,7	60,6	66,7	67,4	72,0	65,5	33,6	37,2	41,7	45,4	45,1	51,9	Produits médicinaux et pharmaceutiques	54
52,7	41,5	50,1	56,2	58,1	50,9	7,8	7,1	8,1	8,3	9,8	8,6	Huiles essent., produits pour parfumerie, toilette et entretien	55
94,3	90,0	97,0	117,3	98,3	107,2	28,5	19,3	23,8	24,1	34,3	22,4	Engrais manufacturés	56
1,8	2,5	2,2	1,6	2,5	2,1	2,3	2,8	1,7	2,9	3,8	2,4	Explosifs et articles de pyrotechnie	57
326,2	326,0	363,1	411,2	365,7	278,8	103,8	107,1	108,8	120,9	106,8	93,0	Mat. plast., artif., éthers, esters d.l. cellulose, résines artific.	58
75,3	87,6	86,9	98,2	102,7	113,1	33,0	34,0	51,8	62,8	51,5	47,6	Matières et produits chimiques, n.d.a.	59
2 511,5	2 252,8	2 732,8	3 172,5	3 033,8	2 284,7	1 066,3	943,9	1 145,9	1 228,6	1 239,9	1 068,2	Art. manufact. classés princip. d'après la mat. première	6
23,4	18,7	19,1	20,4	24,1	18,4	5,1	3,4	4,1	4,0	6,0	4,0	Cuir et peaux, prép. et ouvrages en cuir, n.d.a., pellet. apprêt.	61
64,4	57,7	70,9	76,0	76,1	53,2	19,0	20,7	22,4	24,6	23,9	22,9	Caoutchouc manufacturé, n.d.a.	62
57,7	47,8	66,8	63,4	69,0	54,4	3,7	3,9	3,9	5,7	5,7	6,6	Ouvrages en liège et en bois (à l'exception des meubles)	63
124,4	120,9	142,7	148,3	153,3	140,6	12,8	12,0	14,9	14,7	16,1	14,7	Papiers, cartons, ouvrages en pâte cell., en papier et en carton	64
466,4	413,4	526,8	549,0	529,3	420,6	107,0	102,3	135,8	124,3	134,4	127,0	Fils, tissus, articles textiles façonnés, n.d.a., prod. connexes	65
393,0	405,3	439,2	544,7	436,0	404,6	410,3	367,5	450,4	552,8	416,9	407,1	Articles minéraux non métalliques manufacturés, n.d.a.	66
84,6	727,0	867,4	909,6	949,3	677,2	330,3	271,0	336,4	288,9	367,7	278,7	Fer et acier	67
335,4	284,4	395,8	655,6	521,7	332,0	80,4	79,3	84,6	125,3	134,1	124,9	Métaux non ferreux	68
164,4	140,6	172,4	184,2	199,9	157,6	81,1	64,0	73,5	88,8	79,8	63,7	Articles manufacturés en métal, n.d.a.	69
549,0	532,4	626,0	678,5	636,8	578,3	117,0	113,0	122,5	164,7	176,2	145,9	Articles manufacturés divers	8
33,2	32,0	40,7	36,7	34,4	30,8	2,2	3,2	3,6	4,1	3,6	4,8	App. sanitaire, appareillage de plomberie, chauffage, éclair. n.d.a.	81
101,6	89,8	122,1	121,2	122,8	102,8	6,4	6,4	8,7	9,2	8,7	7,9	Meubles et leurs parties et pièces détachées	82
3,3	3,5	3,6	4,2	3,7	3,2	0,3	0,3	0,4	0,4	0,4	0,5	Articles de voyage, sacs à main et contenants similaires	83
135,1	159,6	156,5	178,2	141,5	169,9	11,2	11,4	11,1	14,5	11,4	13,8	Vêtements et accessoires du vêtement	84
8,1	8,5	11,5	10,3	9,7	10,8	0,2	0,4	0,4	0,5	0,3	0,4	Chaussures	85
30,4	30,8	38,1	39,2	37,4	34,0	10,6	14,6	13,7	15,7	14,6	16,6	Instruments et app. profess., scientifiques et de contrôle, n.d.a.	87
68,5	60,4	66,9	110,1	103,5	66,5	54,0	49,6	49,5	87,7	100,4	63,4	App. et fourn. de photograph. et d'optique, n.d.a., montr., horlog.	88
159,3	142,4	178,3	177,1	180,4	157,6	29,8	25,9	34,0	31,9	35,4	36,8	Articles manufacturés divers, n.d.a.	89
300,7	274,3	402,4	398,1	341,9	261,8	292,4	268,3	343,4	360,5	253,0	322,0	ARTICLES ET TRANSACTIONS NON CLASSES AILLEURS DANS LA CTCI	9

GENERAL SUMMARY
of EC trade by commodities

TAB. 2

United Kingdom
import

value in Mio ECU

SITC Rev.2	List of products	intra-EC						extra-EC					
		1979			1980			1979			1980		
		II	III	IV	I	II	III	II	III	IV	I	II	III
0 - 9	TOTAL TRADE	8 118,9	7 651,4	8 209,4	8 854,5	8 563,3	7 443,2	10 650,8	11 891,8	11 976,8	13 804,2	13 312,4	12 599,9
0 + 1	FOOD, BEVERAGES AND TOBACCO	1 202,1	1 180,3	1 209,9	1 112,8	1 195,5	1 259,9	1 478,9	1 486,8	1 339,3	1 389,5	1 374,6	1 341,5
0	Food and live animals chiefly for food	1 040,4	989,3	1 041,1	978,9	1 052,3	1 105,4	1 291,7	1 288,3	1 177,4	1 245,7	1 259,3	1 186,6
00	Live animals chiefly for food	18,5	36,6	34,5	41,2	29,5	48,2	1,6	4,3	4,6	1,8	1,7	10,0
01	Meat and meat preparations	314,3	326,7	374,3	352,0	348,5	354,1	178,8	169,7	136,6	149,9	157,0	166,0
02	Dairy products and birds' eggs	163,4	133,3	184,0	102,4	145,5	185,8	1,8	79,5	79,7	55,2	18,1	6,9
03	Fish, crustaceans and molluscs, and preparations thereof	38,6	42,0	38,0	54,0	40,5	35,1	86,0	97,7	107,5	96,1	86,9	90,8
04	Cereals and cereal preparations	121,9	92,1	92,8	92,1	100,5	120,1	141,9	171,5	188,2	160,4	141,6	154,0
05	Vegetables and fruit	172,9	167,0	120,4	144,3	205,5	184,6	409,4	302,7	288,8	345,5	435,3	314,0
06	Sugar, sugar preparations and honey	31,2	29,1	36,7	35,6	36,3	30,8	148,9	144,7	135,0	101,0	148,2	154,7
07	Coffee, tea, cocoa, spices, and manufactures thereof	66,2	62,7	60,0	65,0	57,9	56,1	258,5	250,2	184,7	270,4	211,3	234,0
08	Feeding stuff for animals (not including unmilled cereals)	51,7	43,3	45,9	40,3	37,8	44,5	60,8	61,4	61,7	55,1	55,3	57,6
09	Miscellaneous edible products and preparations	67,3	55,2	52,7	52,6	52,2	50,8	10,8	14,6	11,8	10,9	10,4	10,8
1	Beverages and tobacco	161,7	171,0	168,7	133,9	143,2	154,6	187,2	200,5	161,9	143,8	115,3	174,9
11	Beverages	149,5	159,1	155,3	116,6	124,2	134,5	55,0	57,0	99,2	62,8	42,4	61,6
12	Tobacco and tobacco manufactures	13,5	13,1	14,7	17,6	18,8	20,3	131,0	141,4	77,0	81,1	72,6	118,1
3	MINERAL FUELS, LUBRIC. AND RELATED MATERIALS	456,2	418,7	457,5	571,4	477,8	418,0	1 595,4	1 790,6	2 112,8	2 481,9	2 318,4	2 100,3
32	Coal, coke and briquettes	13,2	11,0	15,3	10,1	14,6	14,3	34,2	57,4	83,7	54,5	109,6	103,3
33	Petroleum, petroleum products and related materials	433,8	398,2	430,5	554,7	453,8	395,0	1 389,1	1 624,6	1 841,2	2 159,2	1 924,0	1 792,9
34	Gas, natural and manufactured	7,2	9,3	12,5	14,1	13,1	6,3	143,7	106,0	162,0	252,0	224,7	199,1
35	Electric current	—	—	—	—	—	—	—	—	—	—	—	—
2 + 4	RAW MATERIALS	247,5	226,1	222,4	248,5	215,6	189,9	1 333,4	1 473,5	1 380,9	1 394,2	1 393,9	1 415,7
2	Crude materials, inedible, except fuels	205,9	182,6	189,9	212,1	181,0	156,4	1 253,3	1 370,9	1 285,3	1 320,1	1 319,2	1 336,7
21	Hides, skins and furskins, raw	18,0	13,3	17,4	25,2	10,7	7,7	47,8	62,2	76,0	110,3	55,5	62,4
22	Oil seeds and oleaginous fruit	5,9	0,4	1,2	5,0	5,5	2,1	106,0	91,9	106,8	120,6	114,7	91,5
23	Crude rubber (including synthetic and reclaimed)	33,6	29,2	28,9	34,3	32,1	25,9	39,7	45,2	46,8	53,3	53,3	42,7
24	Cork and wood	8,6	8,0	8,6	6,9	6,8	5,0	294,2	343,9	306,7	245,7	269,8	351,0
25	Pulp and waste paper	4,1	2,7	2,9	4,5	4,0	2,5	175,7	151,6	146,5	156,7	175,9	170,4
26	Textile fibres (other than wool tops) and their wastes	44,5	41,7	37,8	38,1	37,8	29,9	191,1	131,2	114,3	145,6	131,5	98,7
27	Crude fertilizers + minerals (excl. coal, petrol. + precious stones)	36,4	28,6	28,3	31,6	32,5	24,6	106,1	86,0	106,6	90,5	117,4	80,8
28	Metalliferous ores and metal scrap	26,1	21,2	22,1	19,1	24,3	21,6	259,6	392,0	352,2	354,5	372,0	404,0
29	Crude animal and vegetable materials, n.e.s.	29,4	35,0	44,4	47,6	27,6	36,9	41,8	34,7	40,4	45,6	39,1	31,5
4	Animal and vegetable oils, fats and waxes	41,7	43,5	32,5	36,4	34,6	33,6	80,1	102,6	95,6	74,1	74,7	79,1
41	Animal oils and fats	8,2	13,6	13,0	10,9	10,8	11,3	14,3	24,1	23,3	20,6	23,2	29,3
42	Fixed vegetable oils and fats	23,4	20,3	12,6	16,0	16,3	13,5	56,3	71,8	60,4	44,1	41,8	44,5
43	Oils and fats, processed, and animal or vegetable waxes	10,5	10,2	8,4	9,4	7,7	7,7	9,9	7,8	11,9	9,4	8,3	6,7
7	MACHINERY AND TRANSPORT EQUIPMENT	2 974,3	2 643,6	3 013,3	3 071,0	2 881,9	2 324,7	2 041,0	2 512,7	2 225,3	2 691,8	2 913,4	2 537,3
71	Power generating machinery and equipment	170,6	153,6	173,0	189,6	170,9	159,5	143,6	159,4	172,9	214,0	234,6	230,1
72	Machinery specialized for particular industries	348,2	309,7	379,7	373,0	361,9	293,2	179,1	165,3	163,2	181,1	214,3	166,9
73	Metalworking machinery	82,9	93,4	101,8	96,9	104,6	71,1	72,3	76,3	79,8	95,2	85,9	80,7
74	General indust. mach. + equipment, n.e.s., machine parts, n.e.s.	315,0	309,6	340,4	368,6	352,6	321,6	210,3	213,8	226,2	263,7	270,5	227,3
75	Office machines and automatic data processing equipment	236,1	279,8	244,9	231,7	228,0	237,5	143,0	262,9	280,1	326,7	324,0	319,3
76	Telecom. + sound recording + reprod. apparatus + equipment	74,1	83,5	98,2	72,7	72,6	82,0	199,6	240,8	280,5	228,4	225,2	271,6
77	Electr. machinery, apparatus + appliances, n.e.s., + electr. parts	286,3	289,0	345,2	335,9	331,4	300,0	207,1	249,7	269,5	288,4	317,6	297,0
78	Road vehicles (including air cushion vehicles)	1 291,0	935,8	1 196,4	1 254,3	1 108,8	696,7	482,6	427,3	390,1	509,8	458,1	439,3
79	Other transport equipment	187,1	124,0	138,0	150,5	165,7	142,8	407,2	490,3	398,2	586,1	795,0	491,6
5,6,8	OTHER INDUSTRIAL PRODUCTS	3 169,9	3 131,8	3 236,3	3 776,9	3 709,9	3 183,0	4 029,2	4 379,6	4 581,2	5 239,7	4 963,7	4 615,2
5	Chemicals and related products, n.e.s.	960,1	932,2	879,9	957,7	864,1	789,8	433,1	457,0	462,2	457,9	467,9	451,4
51	Organic chemicals	273,2	282,1	263,9	289,1	257,5	199,4	137,1	136,4	143,4	135,6	137,7	127,9
52	Inorganic chemicals	127,8	98,8	88,4	93,8	93,6	115,3	62,8	61,7	83,0	72,1	74,3	89,5
53	Dyeing, tanning and colouring materials	42,3	45,0	40,8	43,0	40,6	32,3	27,6	26,3	23,0	23,8	26,3	19,9
54	Medicinal and pharmaceutical products	47,7	44,7	56,7	52,3	50,3	50,9	35,2	40,5	43,8	36,9	36,1	40,6
55	Essential oils + perfume materials; toilet, polish, + clean. preparat.	49,9	50,2	44,1	50,9	49,9	46,5	23,1	24,0	22,8	25,9	25,2	27,0
56	Fertilizers, manufactured	33,0	24,1	23,0	31,5	23,4	21,5	13,8	13,4	12,9	14,9	14,2	13,5
57	Explosives and pyrotechnic products	2,4	1,8	2,3	2,3	2,3	1,8	0,7	0,9	0,6	1,2	0,8	1,0
58	Artific. resins + plastic materials + cellulose esters and ethers	273,5	268,2	249,9	273,3	243,8	207,0	78,6	86,1	74,0	91,2	92,0	73,3
59	Chemical materials and products, n.e.s.	117,3	112,3	116,4	122,4	108,8	114,6	56,3	53,9	58,3	56,9	58,6	59,6
6	Manufactured goods classified chiefly by material	1 446,6	1 421,1	1 497,1	1 962,9	2 031,7	1 538,4	2 628,7	2 636,5	2 976,7	3 511,3	3 232,9	2 889,4
61	Leather, leather manufactures, n.e.s. and dressed furskins	28,0	23,6	21,8	22,8	22,5	18,2	54,7	60,0	51,3	46,2	37,0	28,8
62	Rubber manufactures, n.e.s.	71,0	63,4	61,4	76,9	70,7	56,2	39,3	39,0	42,2	46,9	50,6	40,9
63	Cork and wood manufactures (excluding furniture)	43,6	40,2	39,8	34,6	35,3	26,5	173,2	137,9	112,3	170,0	136,9	94,6
64	Paper, paperboard, + art. of paper pulp, of paper or paperb.	114,1	112,8	121,2	131,1	132,9	127,0	418,9	394,4	370,0	413,6	384,2	420,8
65	Textile yarn, fabrics, made-up articles, n.e.s., + related products	341,2	313,7	336,9	326,5	327,8	290,4	319,3	332,7	327,9	355,1	316,4	275,9
66	Non-metallic mineral manufactures, n.e.s.	239,1	241,3	252,7	299,0	288,6	246,8	838,4	771,7	1 177,6	1 263,8	1 061,2	1 094,7
67	Iron and steel	292,0	316,9	290,9	296,2	622,0	346,2	212,1	214,6	211,8	196,0	304,2	209,4
68	Non-ferrous metals	171,0	153,3	192,0	588,1	334,4	245,6	447,1	394,2	532,7	841,5	754,1	543,6
69	Manufactures of metal, n.e.s.	159,3	153,1	177,8	189,9	204,7	175,3	137,1	149,4	156,5	175,4	194,4	168,6
8	Miscellaneous manufactured articles	763,3	778,5	859,2	856,3	814,1	854,9	967,4	1 286,1	1 142,3	1 270,5	1 262,9	1 274,4
81	Sanitary, plumbing, heating + lighting fixtures + fittings, n.e.s.	21,1	20,5	28,0	27,1	20,6	21,4	9,0	8,2	9,8	10,0	8,2	8,5
82	Furniture and parts thereof	63,6	60,1	69,8	72,4	74,9	62,1	38,8	41,5	44,8	45,6	47,0	43,6
83	Travel goods, handbags and similar containers	8,3	8,0	9,3	9,2	8,9	8,3	26,5	29,7	25,7	30,5	30,0	31,6
84	Articles of apparel and clothing accessories	109,4	146,5	134,7	144,4	110,1	148,9	323,5	355,3	322,9	390,1	363,0	383,2
85	Footwear	73,2	61,9										

TAB. 2
United Kingdom
export

RÉSUMÉ GÉNÉRAL
du commerce de la CE par produits

valeurs en Mio ECU

intra-EC						extra-EC						Dénomination des produits	CTCI Rév. 2
1979			1980			1979			1980				
II	III	IV	I	II	III	II	III	IV	I	II	III		
7 020,7	6 939,0	8 031,2	8 482,3	8 631,0	8 129,3	10 106,5	9 963,5	10 494,6	11 592,4	11 360,9	11 613,9	COMMERCE TOTAL	0 - 9
561,9	597,4	667,8	633,5	595,2	605,2	558,3	562,9	626,5	651,4	599,6	665,0	PRODUITS ALIMENTAIRES, BOISSONS, TABACS	0 + 1
397,4	450,5	531,2	513,6	465,5	475,3	249,8	216,3	275,1	306,1	295,6	300,6	Produits alimentaires et animaux vivants	0
35,8	54,1	92,8	37,9	30,3	38,8	5,1	8,2	18,5	10,2	5,4	9,9	Animaux vivants dest. princip. à l'alimentation humaine	00
89,0	89,9	113,9	105,2	98,3	123,1	13,2	8,5	9,4	11,7	11,2	16,5	Viandes et préparations de viande	01
69,5	86,4	88,3	112,4	91,6	76,3	24,1	19,0	23,3	22,6	25,4	50,3	Produits laitiers et œufs d'oiseaux	02
28,7	33,5	40,6	31,8	35,1	38,0	16,9	14,2	35,0	41,1	17,5	14,2	Poissons, crustacés et mollusques et préparations de poissons	03
43,0	56,4	60,2	77,9	83,7	68,2	58,0	42,0	41,6	77,7	114,7	73,1	Céréales et préparations à base de céréales	04
38,8	32,2	38,9	42,1	36,3	34,4	17,8	16,9	23,9	32,9	17,3	15,7	Légumes et fruits	05
18,1	16,5	19,0	17,8	16,3	19,7	23,8	27,5	24,8	21,5	21,4	31,6	Sucres, préparations à base de sucre, et miel	06
42,4	50,3	46,3	56,3	38,3	41,6	66,0	54,6	71,0	58,8	52,6	59,8	Café, thé, cacao, épices, et produits dérivés	07
15,8	16,4	14,9	14,5	17,3	16,7	7,7	7,4	7,7	11,3	9,1	9,6	Nourriture dest. aux animaux (à l'excl. des céréales non moulues)	08
18,6	17,6	16,6	18,0	18,5	17,9	17,5	19,1	17,2	18,7	22,1	21,6	Produits et préparations alimentaires divers	09
164,5	146,9	136,6	119,9	129,7	129,9	308,6	346,6	351,4	345,3	304,0	364,3	Boissons et tabacs	1
81,0	73,5	97,1	88,7	71,3	77,0	249,2	288,4	281,5	264,4	238,2	299,7	Boissons	11
85,1	73,4	39,7	31,5	58,8	52,8	61,9	61,3	67,7	81,1	65,6	65,8	Tabacs bruts et fabriqués	12
872,6	1 184,5	1 413,0	1 529,2	1 718,5	1 862,4	626,1	769,5	671,7	812,1	784,3	883,7	COMBUST. MINÉRAUX, LUBRIF. ET PROD. CONNEXES	3
23,4	25,8	31,0	36,7	36,5	73,5	19,1	16,2	16,2	22,4	26,3	17,3	Houilles, coques et briquettes	32
843,7	1 157,0	1 365,6	1 458,2	1 659,5	1 790,4	597,6	746,9	642,4	777,6	759,9	860,9	Pétrole et produits dérivés du pétrole et produits connexes	33
9,8	10,1	17,4	35,6	32,6	24,8	15,5	15,6	12,3	13,2	18,0	25,7	Gaz naturel et gaz manufacturé	34
—	—	—	—	—	—	—	—	—	—	—	—	Énergie électrique	35
289,6	259,7	355,9	466,5	322,9	278,5	226,3	194,1	195,4	278,1	259,4	218,9	MATIÈRES PREMIÈRES	2 + 4
275,5	245,2	336,5	448,4	309,6	264,2	212,7	182,7	185,7	266,5	243,0	204,0	Matières brutes non comestibles, carburants non compris	2
61,8	48,2	72,7	81,6	56,0	32,6	25,3	13,5	16,3	29,2	22,1	14,1	Cuir, peaux et pelleteries, bruts	21
0,7	0,8	1,5	1,1	0,8	0,9	0,3	0,2	0,3	0,3	0,2	0,3	Graines et fruits oléagineux	22
23,1	17,6	20,7	22,7	19,0	16,0	14,5	11,4	9,8	10,2	12,9	10,4	Caoutchouc brut (y compr. caoutchouc synthétique et régénéré)	23
5,0	3,5	4,1	4,0	4,3	3,5	1,3	1,7	1,3	1,8	1,8	2,5	Liège et bois	24
3,9	4,7	6,3	8,3	7,7	6,4	0,5	1,2	1,4	2,8	2,2	2,8	Pâtes à papier et déchets de papier	25
65,4	45,8	48,0	73,1	66,5	46,9	76,8	63,7	64,5	70,9	77,5	66,8	Fibres textiles (except. laines en rubans) et déchets n. transf.	26
42,7	45,3	48,8	52,3	48,8	49,2	42,6	48,9	46,8	47,1	46,2	47,5	Engrais, minéraux, bruts (excl. charbon, pétrole, pierres préc.)	27
63,9	65,0	104,4	194,7	94,9	97,9	45,2	35,3	39,6	96,1	72,1	53,1	Minerais métallifères et déchets de métaux	28
10,2	9,8	8,9	11,9	9,9	10,2	8,0	7,8	7,9	9,5	8,5	9,1	Matières brutes d'origine animale ou végétale, n.d.a.	29
14,2	14,5	19,4	18,1	13,3	14,3	13,6	11,4	9,7	11,6	16,3	14,9	Huiles, graisses et cires d'origine animale ou végétale	4
1,6	1,6	1,7	1,3	1,3	2,2	1,5	1,3	1,7	2,0	2,5	2,2	Huiles et graisses d'origine animale	41
6,0	8,2	11,7	9,8	5,4	6,5	3,6	2,8	2,0	2,0	2,4	3,4	Huiles végétales fixes	42
6,6	4,8	5,9	7,0	6,1	5,6	8,7	7,3	6,0	7,7	11,5	9,3	Huiles et graisses élaborées; cires animales ou végétales	43
2 177,7	2 006,3	2 131,3	2 325,8	2 464,3	2 271,3	3 929,9	3 894,2	3 825,6	4 368,6	4 596,8	4 576,2	MACHINES ET MATÉRIEL DE TRANSPORT	7
199,7	183,9	195,8	213,3	230,5	253,6	559,0	551,9	462,4	627,8	705,5	630,3	Machines génératrices, moteurs et leur équipement	71
324,4	278,8	281,8	314,6	334,0	266,9	693,8	664,0	636,3	738,2	749,7	756,6	Machines et appareils spécialisés pour les industries partic.	72
40,5	38,4	45,6	50,4	67,2	47,4	114,3	119,4	103,9	135,3	143,7	150,8	Machines et appareils pour le travail des métaux	73
275,4	251,4	256,2	307,4	332,4	310,8	570,3	525,6	535,0	627,2	648,8	653,8	Mach. et app. industr., applic. gén., n.d.a., parties et pièces dét.	74
310,5	278,4	310,0	314,2	306,4	337,2	165,0	181,4	182,0	194,8	201,9	223,7	Mach. et app. bureau ou p. traitement automatique de l'information	75
83,0	81,8	100,1	88,0	100,7	94,3	233,9	180,0	168,2	192,8	201,5	180,5	App. et équipement de télécommunic., enregist. reprod. d. son	76
221,0	218,1	247,1	278,8	305,8	263,6	367,9	359,7	364,1	429,4	457,8	471,3	Mach. et app. élect., n.d.a., parties et pièces détachées élect.	77
563,9	485,9	464,8	539,0	524,5	438,3	887,2	793,2	683,8	785,4	853,7	803,7	Véhicules routiers (y compris les véhicules à coussin d'air)	78
174,0	193,3	235,9	224,5	272,2	260,0	365,8	550,1	695,5	640,7	646,0	701,8	Autre matériel de transport	79
3 031,5	2 797,8	3 334,1	3 398,8	3 423,5	2 992,8	4 397,4	4 159,8	4 792,1	5 155,4	4 806,1	4 947,8	AUTRES PRODUITS INDUSTRIELS	5, 6, 8
924,3	844,4	977,2	1 056,0	992,7	818,9	1 143,9	1 110,5	1 112,0	1 196,6	1 328,4	1 217,8	Produits chimiques et produits connexes, n.d.a.	5
334,5	281,6	347,8	393,5	348,7	245,2	196,9	205,6	199,6	220,5	233,6	181,4	Produits chimiques organiques	51
122,6	127,0	161,0	120,8	127,0	115,5	159,9	130,4	142,7	108,5	150,6	146,7	Produits chimiques inorganiques	52
47,8	46,3	49,9	53,3	56,6	47,4	119,4	119,7	115,0	125,5	142,5	125,4	Produits pour teinture et tannage et colorants	53
88,0	88,9	87,3	104,6	96,2	98,8	164,6	170,8	170,7	190,2	212,6	218,8	Produits médicaux et pharmaceutiques	54
68,7	67,5	69,7	70,4	72,4	69,8	103,0	105,4	102,4	114,2	128,7	123,4	Huiles essent., produits pour parfumerie, toilette et entretien	55
21,9	8,3	14,9	21,4	13,9	7,0	6,5	7,6	5,0	3,1	4,7	9,3	Engrais manufacturés	56
2,6	3,0	2,8	3,8	3,3	2,3	10,0	10,3	10,7	12,2	11,3	10,6	Explosifs et articles de pyrotechnie	57
147,9	135,5	157,7	169,4	168,9	134,2	181,5	174,5	191,3	216,2	211,5	202,0	Mat. plast., artif., éthers, esters d.l. cellulose, résines artific.	58
97,0	88,7	92,6	120,1	104,1	92,6	213,5	198,0	176,8	208,2	239,6	202,7	Matières et produits chimiques, n.d.a.	59
1 407,3	1 281,1	1 592,6	1 594,3	1 599,5	1 363,7	2 374,0	2 107,8	2 742,0	3 006,2	2 468,7	2 606,9	Art. manufact. classés princip. d'après la mat. première	6
44,9	40,6	46,1	47,1	48,3	35,0	49,2	44,6	45,0	40,6	46,2	41,2	Cuir et peaux, prép. et ouvrages en cuir, n.d.a., pellet. apprêt.	61
65,5	59,0	73,9	76,9	85,2	84,9	88,9	75,0	85,9	91,7	106,1	93,3	Caoutchouc manufacturé, n.d.a.	62
20,7	15,6	15,3	25,2	24,7	14,7	14,0	12,5	11,7	14,1	14,1	15,1	Ouvrages en liège et en bois (à l'exception des meubles)	63
97,7	87,9	96,0	104,3	109,4	91,4	80,8	78,4	97,9	95,7	94,8	93,5	Papiers, cartons, ouvrages en pâte cellulos., en papier et en carton	64
249,7	219,4	257,7	278,6	280,5	225,2	308,0	297,8	291,1	298,9	312,7	296,7	Fils, tissus, articles textiles façonnés, n.d.a., prod. connexes	65
370,1	324,1	475,1	495,7	429,2	339,5	923,4	727,2	1 209,9	1 315,8	896,6	927,8	Articles minéraux non métalliques manufacturés, n.d.a.	66
194,9	165,6	194,3	115,4	162,6	159,4	371,8	356,7	325,3	218,3	220,8	289,9	Fer et acier	67
196,0	203,9	257,6	255,2	268,6	227,3	218,3	205,0	387,1	594,0	430,1	478,3	Métaux non ferreux	68
179,1	167,4	176,7	196,0	195,8	182,2	339,2	313,9	299,0	337,2	346,3	361,9	Articles manufacturés en métal, n.d.a.	69
700,0	672,4	764,4	748,6	831,3	810,2	879,5	941,5	938,1	952,6	1 009,0	1 123,1	Articles manufacturés divers	8
13,2	14,2	15,6	15,1	15,4	14,8	23,4	24,2	22,3	25,5	29,5	31,7	App. sanitaire, appareillage de plomberie, chauffage, éclair. n.d.a.	81
45,8	38,6	47,5	47,2	52,3	41,9	54,6	49,9	46,5	49,8	55,8	50,3	Meubles et leurs parties et pièces détachées	82
3,6	3,1	3,4	4,5	4,6	4,3	3,2	3,7	4,0	3,5	3,0	3,9	Articles de voyage, sacs à main et contenants similaires	83
139,5	165,1	191,2	157,8	157,8	211,9	124,8	172,6	155,4	132,2	129,0	174,9	Vêtements et accessoires du vêtement	84
21,8	26,3	32,6	32,8	25,0	28,7	18,0	21,7	21,6	19,9	22,8	29,0	Chaussures	85
118,4	110,4	121,5	132,1	146,8	152,7	199,8	190,5	198,2	225,8	246,3	262,0	Instruments et app. profess., scientifiques et de contrôle, n.d.a.	87
84,0	76,0	86,3	109,8	109,8	101,8	98,8	95,0						

GENERAL SUMMARY
of EC trade by commodities

TAB. 2

Ireland
import

value in Mio ECU

SITC Rev.2	List of products	intra-EC						extra-EC					
		1979			1980			1979			1980		
		II	III	IV	I	II	III	II	III	IV	I	II	III
0 - 9	TOTAL TRADE	1 225.6	1 425.0	1 349.7	1 531.2	1 440.5	1 378.4	455.8	466.8	429.0	565.6	478.6	526.8
0 + 1	FOOD, BEVERAGES AND TOBACCO	136.7	159.1	166.4	166.4	157.3	183.4	59.8	51.5	45.9	64.3	46.0	59.7
0	Food and live animals chiefly for food	124.7	145.0	150.2	152.3	144.1	169.3	53.9	44.5	36.7	57.3	41.7	45.7
00	Live animals chiefly for food	18.4	15.8	34.3	12.9	10.3	16.9	0.0	4.7	1.4	0.1	0.0	5.9
01	Meat and meat preparations	3.7	5.2	5.5	6.5	7.8	9.0	0.0	0.0	—	0.0	0.0	—
02	Dairy products and birds' eggs	3.8	6.5	5.7	7.5	6.8	11.7	0.1	—	0.0	0.2	0.0	0.0
03	Fish, crustaceans and molluscs, and preparations thereof	4.0	4.5	4.8	5.9	4.7	6.2	0.5	0.3	0.7	0.7	0.7	0.5
04	Cereals and cereal preparations	28.8	34.0	31.6	43.1	40.6	44.7	2.1	1.1	1.3	0.8	2.3	1.9
05	Vegetables and fruit	15.4	23.5	19.9	23.9	25.6	24.1	12.6	10.9	8.4	12.0	13.7	12.5
06	Sugar, sugar preparations and honey	9.5	10.3	8.3	7.9	11.1	14.3	0.8	4.2	2.9	7.1	6.2	8.9
07	Coffee, tea, cocoa, spices, and manufactures thereof	13.8	11.8	13.8	18.1	13.9	16.4	11.6	6.6	6.4	14.6	6.9	8.2
08	Feeding stuff for animals (not including unmilled cereals)	20.2	21.8	15.8	18.3	14.4	14.9	25.3	17.4	15.1	21.6	10.8	7.4
09	Miscellaneous edible products and preparations	7.3	10.9	9.9	8.7	9.0	10.7	0.3	0.5	0.5	0.4	0.9	0.7
1	Beverages and tobacco	12.0	14.1	16.2	14.1	13.2	14.1	5.9	7.0	9.1	7.0	4.3	14.0
11	Beverages	9.1	9.1	11.3	9.8	8.1	9.3	0.9	1.4	2.6	1.3	0.4	1.2
12	Tobacco and tobacco manufactures	2.9	5.0	4.8	4.3	4.9	4.7	4.9	5.6	6.5	5.7	3.9	2.9
3	MINERAL FUELS, LUBRIC. AND RELATED MATERIALS	120.3	120.6	127.8	192.6	186.8	177.9	57.4	105.7	69.0	124.8	97.8	119.8
32	Coal, coke and briquettes	3.9	4.8	4.8	7.3	3.9	8.1	11.1	11.5	17.4	21.8	13.6	11.8
33	Petroleum, petroleum products and related materials	110.8	111.0	105.8	174.7	177.9	162.0	46.4	93.8	53.8	103.0	83.3	105.1
34	Gas, natural and manufactured	5.7	3.7	3.0	10.2	5.5	6.5	—	—	0.0	—	0.4	0.0
35	Electric current	—	—	—	—	—	—	—	—	—	—	—	—
2 + 4	RAW MATERIALS	32.7	40.7	36.0	41.4	31.5	30.3	38.6	41.0	36.9	43.7	39.0	38.1
2	Crude materials, inedible, except fuels	26.6	32.2	28.2	33.5	24.8	22.2	38.0	38.4	35.4	41.9	37.4	38.3
21	Hides, skins and furskins, raw	2.0	2.9	2.3	2.2	1.2	1.2	—	0.0	0.0	0.0	0.2	0.1
22	Oil seeds and oleaginous fruit	0.4	1.8	1.9	0.2	0.2	0.5	0.5	0.9	0.6	0.1	0.5	0.3
23	Crude rubber (including synthetic and reclaimed)	2.5	3.0	3.0	3.3	3.3	2.4	1.8	1.8	2.1	2.9	1.8	1.9
24	Cork and wood	2.2	3.3	3.1	4.1	3.9	3.2	20.3	23.8	20.5	20.4	18.0	20.3
25	Pulp and waste paper	0.2	0.4	0.2	0.5	0.2	0.3	2.2	2.3	2.6	2.6	2.7	2.8
26	Textile fibres (other than wool tops) and their wastes	9.3	11.1	10.5	10.6	8.5	7.0	7.0	5.7	4.7	7.8	10.3	8.0
27	Crude fertilizers + minerals (excl. coal, petrol. + precious stones)	3.5	5.3	11.8	5.1	3.8	4.4	3.0	2.8	3.0	5.5	3.1	2.7
28	Metalliferous ores and metal scrap	0.8	0.9	1.0	1.1	1.0	0.7	0.5	0.3	0.6	0.6	0.1	0.4
29	Crude animal and vegetable materials, n.e.s.	5.7	3.8	2.6	6.6	2.8	2.4	0.8	0.7	1.0	2.1	0.6	0.4
4	Animal and vegetable oils, fats and waxes	6.1	8.5	7.8	7.9	6.7	8.1	2.8	2.6	1.5	1.7	1.6	1.9
41	Animal oils and fats	0.7	1.0	1.2	0.6	0.6	0.9	0.1	0.4	0.0	0.2	0.1	0.1
42	Fixed vegetable oils and fats	3.8	5.3	4.7	4.7	4.0	5.2	2.3	2.1	1.4	1.4	1.4	1.7
43	Oils and fats, processed, and animal or vegetable waxes	1.6	2.1	2.0	2.6	2.1	2.0	0.1	0.2	0.1	0.1	0.1	0.1
7	MACHINERY AND TRANSPORT EQUIPMENT	377.2	450.0	371.4	407.7	392.4	349.2	140.4	114.9	128.2	154.5	142.6	162.1
71	Power generating machinery and equipment	15.9	14.9	14.6	13.4	13.0	18.5	6.3	6.1	9.0	8.3	7.9	6.8
72	Machinery specialized for particular industries	88.9	105.9	85.0	79.6	71.5	62.1	17.2	11.2	18.9	14.5	12.8	13.6
73	Metalworking machinery	7.5	8.2	8.5	13.7	10.8	13.5	2.2	2.3	1.1	3.5	4.3	2.8
74	General indust. mach. + equipment, n.e.s., machine parts, n.e.s.	57.0	67.7	61.6	63.4	62.1	58.9	11.8	11.9	12.4	16.4	18.3	16.3
75	Office machines and automatic data processing equipment	16.8	18.0	19.5	22.3	21.8	26.9	34.7	33.9	22.4	35.8	32.1	45.2
76	Telecom. + sound recording + repro. apparatus + equipment	15.4	18.7	17.9	18.2	16.4	21.5	9.9	8.7	13.1	12.7	12.3	15.4
77	Electr. machinery, apparatus + appliances, n.e.s. + electr. parts	46.0	49.2	53.4	62.1	59.6	58.7	17.0	17.5	16.5	23.3	25.0	27.6
78	Road vehicles (including air cushion vehicles)	108.4	150.9	101.9	125.6	132.7	78.3	25.9	19.7	18.9	28.3	21.0	30.1
79	Other transport equipment	21.1	15.2	9.2	8.1	4.3	9.9	15.6	3.5	16.1	13.4	9.0	4.7
5, 6, 8	OTHER INDUSTRIAL PRODUCTS	548.9	648.3	624.2	689.7	642.8	607.4	143.1	133.4	126.1	158.5	138.7	132.2
5	Chemicals and related products, n.e.s.	175.0	195.9	160.6	201.7	180.5	146.1	41.3	31.0	27.4	36.2	26.7	20.8
51	Organic chemicals	27.6	27.6	23.6	23.1	23.4	15.1	22.2	13.0	6.7	15.8	9.2	4.0
52	Inorganic chemicals	13.4	17.1	13.1	15.7	17.9	14.8	1.2	0.6	0.9	0.9	1.9	1.2
53	Dyeing, tanning and colouring materials	6.7	8.2	8.5	8.7	8.6	8.7	1.3	0.7	0.9	1.5	1.6	1.2
54	Medicinal and pharmaceutical products	23.4	20.6	25.8	25.4	25.5	25.4	1.8	1.7	1.6	1.4	1.5	1.4
55	Essential oils + perfume materials; toilet, polish, + clean. preparat.	12.3	18.8	19.1	20.3	22.8	23.2	1.2	1.1	1.4	1.4	1.2	2.9
56	Fertilizers, manufactured	39.9	38.1	11.2	39.0	19.7	6.8	5.6	7.0	9.0	8.0	3.0	3.0
57	Explosives and pyrotechnic products	0.6	0.8	1.0	1.1	0.8	1.1	—	0.0	0.0	0.0	0.0	0.0
58	Artific. resins + plastic materials + cellulose esters and ethers	36.6	46.4	41.9	48.2	41.5	34.2	—	3.8	3.3	3.5	3.9	4.4
59	Chemical materials and products, n.e.s.	14.5	18.2	16.4	20.6	20.3	16.8	4.2	3.7	3.1	3.4	3.8	3.8
6	Manufactured goods classified chiefly by material	235.4	295.6	288.6	301.8	288.0	270.7	72.4	71.5	71.3	86.2	72.2	72.0
61	Leather, leather manufactures, n.e.s. and dressed furskins	4.2	5.4	5.2	4.2	3.4	3.4	1.8	1.9	1.9	1.5	1.5	1.4
62	Rubber manufactures, n.e.s.	11.1	12.6	12.8	14.8	13.5	12.7	2.6	2.0	2.4	4.0	3.4	3.3
63	Cork and wood manufactures (excluding furniture)	6.8	9.7	8.4	8.9	7.7	8.3	5.1	5.7	5.2	6.9	5.4	4.4
64	Paper, paperboard, + art. of paper pulp, of paper or paperb.	24.5	29.5	28.3	32.6	30.0	32.2	20.1	20.5	19.5	23.1	22.1	23.6
65	Textile yarn, fabrics, made-up articles, n.e.s. + related products	68.2	70.7	67.7	72.9	61.3	58.0	19.9	16.1	17.2	19.7	14.0	16.0
66	Non-metallic mineral manufactures, n.e.s.	20.5	32.1	30.8	33.0	32.2	29.2	4.8	6.3	3.0	4.7	3.9	3.1
67	Iron and steel	37.7	53.0	54.5	40.1	54.1	39.8	5.8	5.6	7.5	7.4	6.3	4.3
68	Non-ferrous metals	15.4	20.0	18.9	27.1	23.0	20.6	2.5	3.4	3.6	3.6	2.9	2.3
69	Manufactures of metal, n.e.s.	47.1	62.8	62.0	68.7	62.2	66.9	10.0	10.2	10.6	15.3	12.7	13.6
8	Miscellaneous manufactured articles	138.4	156.8	175.1	188.2	169.6	190.6	29.4	30.8	27.4	36.0	39.9	39.6
81	Sanitary, plumbing, heating + lighting fixtures + fittings, n.e.s.	5.5	6.8	6.9	7.2	7.1	5.9	0.3	0.5	0.4	0.8	0.4	0.4
82	Furniture and parts thereof	10.1	11.7	11.0	13.1	12.6	11.5	1.1	0.8	0.8	0.9	1.5	1.3
83	Travel goods, handbags and similar containers	1.7	2.1	1.9	2.3	2.2	2.1	0.6	0.6	0.4	0.9	0.8	0.6
84	Articles of apparel and clothing accessories	45.2	50.2	57.0	64.1	54.7	66.9	6.8	5.8	6.1	6.4	7.0	5.4
85	Footwear	14.8	13.4	18.2	20.0	15.4	18.6	2.0	2.0	1.4	3.0	2.5	2.3
87	Professional, scientific + controlling instrum. + apparatus, n.e.s.	10.4	11.8	11.6	13.4	11.6	12.5	6.0	5.8	5.4	8.5	7.0	7.0
88	Photogr. ap., equipm. + suppl. + optic. goods; watches + clocks	7.4	9.0	11.1	9.8	9.9	10.0	3.1	2.8	2.9	3.1	3.7	4.1
89	Miscellaneous manufactured articles, n.e.s.	43.2	51.7	58.6	56.8	56.0	63.1	9.4	12.3	10.0	12.4	17.0	18.4
9	COMMODITIES AND TRANSACTIONS NOT CLASSIFIED ELSEWHERE IN THE SITC	9.7	6.3	23.9	33.5	34.5	30.3	18.5	20.3	22.9	19.9	14.5	14.9

TAB. 2
Ireland
export

RÉSUMÉ GÉNÉRAL
du commerce de la CE par produits

valeurs en Mio ECU

intra-EC						extra-EC						Dénomination des produits	CTCI Rév. 2
1979			1980			1979			1980				
II	III	IV	I	II	III	II	III	IV	I	II	III		
965.3	1 076.6	1 166.3	1 089.9	1 113.1	1 172.1	281.1	301.5	324.0	320.8	373.6	422.0	COMMERCE TOTAL	0 - 9
331.8	450.2	474.4	375.8	358.1	469.4	87.4	97.3	100.7	95.5	138.2	182.7	PRODUITS ALIMENTAIRES, BOISSONS, TABACS	0 + 1
317.4	433.5	454.6	359.4	340.9	450.8	79.1	89.3	91.3	83.1	128.3	169.4	Produits alimentaires et animaux vivants	0
19.8	35.8	40.3	34.9	30.2	38.6	10.6	12.7	16.6	25.9	31.1	36.1	Animaux vivants dest. princip. à l'alimentation humaine	00
112.4	187.0	236.3	212.4	155.9	210.1	4.0	5.9	7.5	9.0	8.2	27.7	Viandes et préparations de viande	01
91.6	127.3	90.4	33.8	67.2	105.2	23.7	31.5	34.3	11.8	42.6	66.6	Produits laitiers et œufs d'oiseaux	02
8.8	12.7	14.7	13.4	10.3	11.4	1.0	1.3	0.8	1.5	2.1	1.0	Poissons, crustacés et mollusques et préparations de poissons	03
13.4	7.0	12.7	11.6	11.8	19.2	1.6	1.7	1.5	1.0	1.3	1.5	Céréales et préparations à base de céréales	04
9.1	7.4	6.5	7.8	9.7	8.9	0.4	0.4	2.4	1.2	0.3	0.4	Légumes et fruits	05
10.1	12.5	12.5	8.8	11.2	9.7	3.3	1.1	3.7	5.1	5.9	0.9	Sucres, préparations à base de sucre, et miel	06
19.6	17.4	16.1	12.1	18.8	18.6	1.2	1.4	2.7	1.6	1.6	1.5	Café, thé, cacao, épices, et produits dérivés	07
10.9	9.1	12.3	8.9	9.5	11.9	0.0	0.1	0.0	0.1	0.1	0.1	Nourriture dest. aux animaux (à l'excl. des céréales non moulues)	08
19.4	16.4	12.4	15.2	16.7	16.7	33.0	33.2	21.2	25.6	35.1	34.1	Produits et préparations alimentaires divers	09
14.4	16.7	19.8	16.4	17.2	18.5	8.3	7.9	9.3	12.4	9.9	13.3	Boissons et tabacs	1
12.2	13.8	15.8	13.0	14.3	15.5	4.1	4.5	5.7	8.6	6.5	10.0	Boissons	11
2.2	2.9	4.0	3.5	2.9	3.3	4.2	3.4	3.7	3.9	3.5	3.4	Tabacs bruts et fabriqués	12
5.8	5.2	8.2	6.4	5.9	11.1	0.7	0.9	0.3	0.4	2.1	0.1	COMBUST. MINÉRAUX, LUBRIF. ET PROD. CONNEXES	3
3.0	2.3	2.9	2.9	2.6	1.9	0.6	0.7	0.2	0.3	0.8	0.0	Houilles, coques et briquettes	32
2.7	2.8	5.2	3.4	3.2	9.2	0.1	0.2	0.1	0.1	1.3	0.1	Pétrole et produits dérivés du pétrole et produits connexes	33
0.1	0.0	0.1	0.1	0.1	0.1	—	—	—	—	—	—	Gaz naturel et gaz manufacturé	34
—	—	—	—	—	—	—	—	—	—	—	—	Energie électrique	35
81.3	55.0	62.0	63.1	60.0	51.5	8.7	12.8	10.1	15.9	12.0	12.4	MATIÈRES PREMIÈRES	2 + 4
58.5	51.4	56.7	59.2	57.3	48.6	8.7	12.7	9.4	15.9	12.0	12.4	Matières brutes non comestibles, carburants non compris	2
10.7	9.5	12.3	13.1	5.8	6.0	0.8	1.6	1.3	1.4	0.9	1.0	Cuir, peaux et pelleteries, bruts	21
0.0	0.0	0.0	0.0	0.0	0.2	—	—	—	—	—	—	Graines et fruits oléagineux	22
0.1	0.1	0.1	0.1	0.1	0.1	—	0.0	0.0	—	0.0	0.0	Caoutchouc brut (y compr. caoutchouc synthétique et régénéré)	23
1.3	1.6	1.7	1.6	1.8	1.7	—	0.0	—	0.0	0.0	0.1	Liège et bois	24
1.6	1.6	1.4	1.6	1.4	1.3	0.0	—	0.0	0.0	0.0	—	Pâtes à papier et déchets de papier	25
11.1	12.1	16.1	16.5	14.1	11.1	0.2	0.3	0.7	0.8	0.6	0.5	Fibres textiles (excep. laines en rubans) et déchets n. transf.	26
1.2	1.4	1.7	2.0	2.8	2.6	3.1	3.7	2.7	4.2	3.3	4.4	Engrais, minéraux, bruts (excl. charbon, pétrole, pierres préc.)	27
30.1	22.6	20.4	20.6	26.4	19.4	4.2	6.8	4.1	9.3	7.1	6.1	Minerais métallifères et déchets de métaux	28
2.1	2.7	3.0	3.6	4.6	5.9	0.3	0.3	0.4	0.2	0.3	0.3	Matières brutes d'origine animale ou végétale, n.d.a.	29
2.8	3.6	5.3	3.9	2.6	3.0	0.1	0.0	0.6	0.0	0.0	0.0	Huiles, graisses et cires d'origine animale ou végétale	4
1.7	2.8	4.5	3.2	2.0	2.5	0.0	—	—	—	0.0	—	Huiles et graisses d'origine animale	41
0.6	0.3	0.3	0.2	0.2	0.2	0.0	0.0	0.0	0.0	0.0	—	Huiles végétales fixes	42
0.4	0.5	0.5	0.4	—	0.3	—	0.6	—	—	0.4	—	Huiles et graisses élaborées; cires animales ou végétales	43
159.1	183.0	184.0	202.4	228.9	213.5	42.1	46.1	53.6	56.1	60.6	58.8	MACHINES ET MATÉRIEL DE TRANSPORT	7
5.7	6.6	6.3	9.7	10.2	9.2	1.6	1.6	2.1	2.3	2.4	2.5	Machines génératrices, moteurs et leur équipement	71
15.3	15.5	13.7	15.5	23.6	14.4	3.1	2.6	3.5	4.1	2.6	3.5	Machines et appareils spécialisés pour les industries partic.	72
1.3	2.4	2.0	3.6	3.5	2.6	0.8	0.3	0.4	0.6	1.3	0.8	Machines et appareils pour le travail des métaux	73
20.4	19.6	23.7	25.6	21.9	21.4	8.2	8.3	10.2	10.4	14.0	9.9	Mach. et app. industr., applic. gén., n.d.a., parties et pièces dét.	74
52.8	74.0	57.2	61.6	75.2	77.6	9.6	14.2	15.1	18.5	15.3	18.3	Mach. et app. bureau ou p. traitement automatique de l'information	75
9.6	10.0	11.9	15.2	12.8	14.0	2.8	4.1	2.6	3.6	4.7	3.4	App. et équipement de télécommunic., enregistr. reprod. d. son	76
30.4	26.7	31.9	39.2	45.6	44.9	13.1	9.9	10.7	12.7	13.3	15.3	Mach. et app. élect., n.d.a., parties et pièces détachées élect.	77
20.4	26.7	33.1	29.2	31.6	26.8	1.3	3.5	7.1	2.0	2.3	2.3	Véhicules routiers (y compris les véhicules à coussin d'air)	78
3.0	2.0	4.0	2.1	4.5	2.1	1.5	1.6	2.0	2.0	4.0	2.5	Autre matériel de transport	79
381.9	356.9	411.6	416.6	431.5	404.9	114.1	111.9	125.8	120.4	129.8	138.0	AUTRES PRODUITS INDUSTRIELS	5, 6, 8
115.0	102.6	138.3	127.2	136.4	132.7	52.0	57.6	65.7	57.3	63.5	73.3	Produits chimiques et produits connexes, n.d.a.	5
54.9	44.7	71.2	57.9	75.8	63.7	22.7	22.1	27.6	27.2	27.0	27.9	Produits chimiques organiques	51
1.9	4.4	3.0	4.6	2.4	3.2	2.5	3.6	3.4	4.3	2.8	3.0	Produits chimiques inorganiques	52
1.7	1.8	1.7	2.3	2.3	1.9	0.2	0.3	0.2	0.2	0.3	0.4	Produits pour teinture et tannage et colorants	53
20.8	17.2	27.6	20.5	18.3	26.2	12.4	13.0	16.0	11.5	13.2	18.1	Produits médicaux et pharmaceutiques	54
9.7	10.2	9.7	11.4	12.0	13.6	5.1	4.3	2.7	4.7	6.3	5.2	Huiles essent., produits pour parfumerie, toilette et entretien	55
0.6	0.3	1.8	3.5	1.7	3.4	—	0.0	1.4	—	—	0.2	Engrais manufacturés	56
0.4	0.4	0.5	0.5	0.4	—	—	0.1	0.2	—	—	—	Explosifs et articles de pyrotechnie	57
14.8	14.2	14.4	17.8	14.2	12.4	2.7	3.4	4.5	4.5	3.2	3.1	Mat. plast., artif., éthers, esters d.l. cellulose, résines artific.	58
10.1	9.2	8.6	8.9	9.4	8.4	6.4	10.3	10.4	5.3	10.7	15.4	Matières et produits chimiques, n.d.a.	59
145.6	140.8	153.5	162.9	163.5	137.8	31.1	26.6	32.5	35.1	36.2	35.2	Art. manufact. classés princip. d'après la mat. première	6
7.9	6.9	6.6	6.6	5.6	4.9	0.6	0.6	0.7	1.0	0.9	0.9	Cuir et peaux, prép. et ouvrages en cuir, n.d.a., pellet. apprêt.	61
12.4	10.0	11.1	11.7	12.6	10.1	4.7	4.3	5.0	4.4	5.9	5.7	Caoutchouc manufacturé, n.d.a.	62
2.5	2.2	2.0	2.1	2.2	2.1	0.1	0.1	0.1	0.1	0.1	0.1	Ouvrages en liège et en bois (à l'exception des meubles)	63
9.3	9.7	10.0	10.6	11.6	9.8	0.3	0.5	0.4	0.4	0.4	0.4	Papiers, cartons, ouvrages en pâte cellul., en papier et en carton	64
65.1	64.5	70.0	73.5	71.1	62.9	9.3	8.1	9.9	9.4	8.8	9.8	Fils, tissus, articles textiles façonnés, n.d.a., prod. connexes	65
14.3	12.4	15.3	14.6	16.8	11.8	10.7	7.1	9.8	12.7	11.2	9.4	Articles minéraux non métalliques manufacturés, n.d.a.	66
3.3	3.0	4.1	7.4	7.2	3.9	0.4	0.8	0.8	0.4	0.4	0.6	Fer et acier	67
4.9	5.1	5.2	6.2	4.9	5.2	0.8	0.9	0.7	0.9	1.0	0.9	Métaux non ferreux	68
25.2	27.9	29.3	30.4	31.8	27.2	4.0	4.1	5.1	5.9	7.7	7.4	Articles manufacturés en métal, n.d.a.	69
121.3	113.5	119.9	126.6	131.6	134.4	31.0	27.6	27.7	27.9	30.1	29.4	Articles manufacturés divers	8
6.0	3.5	3.9	4.6	3.4	3.9	0.2	0.2	0.2	0.0	0.3	0.4	App. sanitaire, appareillage de plomberie, chauffage, éclair. n.d.a.	81
4.9	3.6	4.3	5.1	6.5	4.7	0.1	0.2	0.1	0.2	0.4	0.1	Meubles et leurs parties et pièces détachées	82
0.6	0.3	0.5	0.6	0.7	0.6	0.0	0.1	0.1	0.1	0.1	0.1	Articles de voyage, sacs à main et contenants similaires	83
33.0	34.4	34.3	33.4	31.8	33.1	2.2	3.8	2.7	3.1	3.6	6.2	Vêtements et accessoires du vêtement	84
4.6	4.8	4.6	5.3	4.4	4.3	3.9	3.1	2.9	3.1	3.6	3.0	Chaussures	85
25.4	22.7	23.3	27.4	27.3	24.4	10.1	9.8	10.9	8.5	10.4	9.4	Instruments et app. profess., scientifiques et de contrôle, n.d.a.	87
6.7	7.0	7.1	6.1	6.7	8.4	1.6	1.5	1.2	1.3	1.3	1.3	App. et fourn. de photograph. et d'optique, n.d.a., montr., horlog.	88
39.5	40.7	41.9	44.4	50.9	54.6	12.8	9.0	9.6	11.5	10.5	9.0	Articles manufacturés divers, n.d.a.	89
25.4	26.3	26.0	25.6	28.8	21.6	28.1	32.6	33.5	32.2	30.8	30.0	ARTICLES ET TRANSACTIONS NON CLASSES AILLEURS DANS LA CTCI	9

GENERAL SUMMARY
of EC trade by commodities

TAB. 2

Danmark
import

value in Mio ECU

SITC Rev. 2	List of products	intra-EC						extra-EC					
		1979			1980			1979			1980		
		II	III	IV	I	II	III	II	III	IV	I	II	III
0 - 9	TOTAL TRADE	1 725,4	1 720,8	1 847,5	1 939,8	1 723,5	1 522,5	1 583,4	1 625,4	1 975,4	1 969,5	1 748,7	1 693,9
0 + 1	FOOD, BEVERAGES AND TOBACCO	141,9	131,7	136,3	143,4	139,6	140,3	198,1	188,6	232,6	207,0	216,1	199,6
0	Food and live animals chiefly for food	117,2	113,9	114,3	125,9	121,8	122,1	190,5	175,3	217,2	195,3	205,8	191,0
00	Live animals chiefly for food	0,1	0,2	0,3	0,2	0,2	0,2	0,2	0,3	0,1	0,2	0,1	0,1
01	Meat and meat preparations	1,1	0,9	1,2	1,4	1,8	1,7	3,3	1,2	1,5	2,0	2,8	1,1
02	Dairy products and birds' eggs	5,7	5,6	10,2	18,6	9,4	13,2	0,5	0,6	0,6	0,8	0,6	0,7
03	Fish, crustaceans and molluscs, and preparations thereof	4,0	5,0	7,6	4,6	4,3	10,3	41,2	46,4	47,8	41,1	48,4	59,5
04	Cereals and cereal preparations	23,9	26,8	23,2	23,4	26,0	27,0	5,3	4,4	2,9	3,0	3,2	5,1
05	Vegetables and fruit	33,6	20,9	16,0	23,1	31,3	21,4	25,1	16,2	30,7	25,9	23,6	19,3
06	Sugar, sugar preparations and honey	5,4	5,0	6,4	5,3	5,6	6,1	17,8	9,9	14,6	11,4	7,9	11,0
07	Coffee, tea, cocoa, spices, and manufactures thereof	12,5	15,0	15,0	16,0	13,1	11,6	32,4	42,0	49,9	44,0	45,9	39,8
08	Feeding stuff for animals (not including unmilled cereals)	25,2	24,7	29,0	29,7	24,7	25,5	62,9	56,6	46,8	64,5	71,2	53,8
09	Miscellaneous edible products and preparations	4,8	4,5	4,4	4,1	5,1	4,7	2,1	1,9	2,3	2,0	1,7	2,2
1	Beverages and tobacco	24,7	17,8	22,0	17,5	17,8	18,3	7,6	13,3	15,4	11,7	10,2	8,6
11	Beverages	18,6	15,1	19,7	16,2	16,5	17,0	4,4	4,0	5,1	4,8	3,7	3,6
12	Tobacco and tobacco manufactures	6,0	2,8	2,3	1,3	1,4	1,3	3,3	9,2	5,9	6,9	6,5	4,9
3	MINERAL FUELS, LUBRIC. AND RELATED MATERIALS	299,8	394,1	305,8	450,2	338,7	267,8	272,5	387,7	443,3	398,4	423,2	444,0
32	Coal, coke and briquettes	2,5	4,8	3,9	4,7	2,8	3,1	41,4	55,3	69,0	56,0	96,5	116,7
33	Petroleum, petroleum products and related materials	285,9	374,4	297,7	431,4	323,2	238,0	231,6	287,2	346,0	335,9	320,7	337,7
34	Gas, natural and manufactured	2,0	2,5	4,3	6,2	6,0	6,4	0,8	0,8	0,8	1,1	0,9	1,1
35	Electric current	0,7	0,5	0,4	0,4	0,6	0,2	8,8	24,1	21,9	7,2	7,8	6,4
2 + 4	RAW MATERIALS	46,3	39,3	56,6	57,6	49,2	46,2	170,7	138,4	201,3	262,2	164,6	116,5
2	Crude materials, inedible, except fuels	35,5	29,9	44,4	46,5	39,6	34,3	167,8	136,3	191,3	252,9	159,5	111,7
22.8	Hides, skins and furskins, raw	3,0	1,9	0,7	6,2	2,8	0,3	109,5	40,6	3,2	45,5	120,5	2,8
22	Oil seeds and oleaginous fruit	0,5	0,4	0,6	0,4	0,6	1,0	28,3	36,8	35,4	34,9	24,6	12,2
23	Crude rubber (including synthetic and reclaimed)	3,3	3,4	3,7	3,7	3,3	3,2	2,7	1,7	2,7	3,2	2,2	1,8
24	Cork and wood	1,9	1,4	1,9	2,0	1,7	1,3	59,0	58,7	61,8	50,5	58,3	53,9
25	Pulp and waste paper	0,0	0,4	0,1	0,5	0,4	0,6	8,2	6,7	9,2	7,8	8,6	8,5
26	Textile fibres (other than wool tops) and their wastes	3,4	3,5	4,6	5,5	4,2	3,7	4,4	3,4	4,0	4,9	3,6	3,3
27	Crude fertilizers + minerals (excl. coal, petrol. + precious stones)	5,1	4,9	7,6	7,6	6,0	6,0	9,9	22,8	12,9	11,4	12,0	13,2
28	Metalliferous ores and metal scrap	10,3	5,3	5,5	8,6	4,5	4,5	4,8	5,8	7,4	5,8	6,1	3,1
29	Crude animal and vegetable materials, n.e.s.	9,4	10,2	13,8	15,3	11,1	13,8	10,8	10,7	11,8	12,1	10,9	9,3
4	Animal and vegetable oils, fats and waxes	10,8	9,4	12,2	11,1	9,6	11,9	2,8	2,1	10,0	9,3	5,1	4,8
41	Animal oils and fats	1,9	1,4	2,1	1,4	1,0	0,6	1,3	0,9	0,9	1,4	1,0	1,0
42	Fixed vegetable oils and fats	2,6	2,4	2,4	1,8	2,5	5,8	0,7	0,5	2,1	7,0	3,1	2,8
43	Oils and fats, processed, and animal or vegetable waxes	6,2	5,6	7,7	7,8	6,2	5,6	0,9	0,8	0,6	0,9	0,8	1,1
7	MACHINERY AND TRANSPORT EQUIPMENT	524,6	468,8	542,0	484,7	450,2	379,1	328,5	310,4	359,3	353,2	304,1	296,9
71	Power generating machinery and equipment	31,7	30,7	32,1	29,9	25,5	29,0	41,9	36,8	37,9	40,1	37,3	41,5
72	Machinery specialized for particular industries	87,6	79,5	98,9	79,6	57,3	48,6	35,9	29,5	34,9	31,8	31,3	21,5
73	Metalworking machinery	10,5	8,7	12,3	14,9	10,7	11,3	7,6	7,0	8,6	8,9	8,8	8,8
74	General indust. mach. + equipment, n.e.s., machine parts, n.e.s.	77,0	73,6	89,4	90,8	86,1	84,8	55,3	48,8	55,1	55,7	48,5	47,0
75	Office machines and automatic data processing equipment	41,9	40,8	43,8	39,2	41,0	40,5	22,1	21,9	30,7	31,1	28,8	30,2
76	Telecom. + sound recording + reprod. apparatus + equipment	26,5	23,3	31,9	25,7	21,4	24,1	32,3	29,3	42,6	43,6	34,8	29,8
77	Electr. machinery, apparatus + appliances, n.e.s., + electr. parts	78,7	78,6	93,0	84,9	72,5	69,1	38,7	35,7	45,6	45,5	40,6	39,3
78	Road vehicles (including air cushion vehicles)	157,7	121,7	132,1	115,8	112,7	64,2	78,0	75,4	63,4	66,3	65,8	49,1
79	Other transport equipment	13,7	12,6	7,5	5,1	22,4	5,6	16,9	30,7	34,0	30,0	9,9	20,3
5,6,8	OTHER INDUSTRIAL PRODUCTS	703,7	681,4	797,5	796,9	735,7	673,7	594,2	586,6	714,6	716,6	604,0	600,8
5	Chemicals and related products, n.e.s.	217,6	193,6	230,2	249,8	236,2	201,3	114,1	99,7	144,2	137,3	114,9	102,7
51	Organic chemicals	25,7	23,8	31,9	30,7	26,8	24,7	9,7	8,3	14,8	13,9	10,7	10,0
52	Inorganic chemicals	26,9	26,2	30,7	35,2	37,6	37,9	16,2	12,7	16,2	14,8	16,1	13,7
53	Dyeing, tanning and colouring materials	11,4	11,9	13,0	11,9	11,4	11,4	6,7	6,9	7,8	7,0	7,0	6,6
54	Medicinal and pharmaceutical products	19,2	18,9	19,6	20,3	19,9	19,5	14,1	14,6	17,5	15,5	16,7	16,1
55	Essential oils + perfume materials; toilet, polish. + clean. preparat.	12,0	11,1	12,0	12,6	13,3	12,9	5,7	5,0	5,8	6,1	5,2	5,3
56	Fertilizers, manufactured	10,4	2,3	2,1	8,3	9,0	2,1	17,8	12,4	20,6	27,0	12,2	12,2
57	Explosives and pyrotechnic products	0,2	0,3	0,4	0,1	0,2	0,2	0,3	0,6	0,2	0,1	0,3	0,6
58	Artific. resins + plastic materials + cellulose esters and ethers	74,5	72,9	90,8	91,4	76,5	62,5	36,1	33,8	40,3	43,1	37,2	30,6
59	Chemical materials and products, n.e.s.	30,4	22,9	23,8	35,3	37,0	25,3	7,4	5,5	7,5	8,4	7,0	6,5
6	Manufactured goods classified chiefly by material	349,1	334,4	397,5	378,4	362,1	328,2	319,5	300,7	376,9	373,6	324,6	306,8
61	Leather, leather manufactures, n.e.s. and dressed furskins	6,8	6,3	6,9	6,3	5,3	4,6	11,6	10,7	12,1	12,2	12,2	10,2
62	Rubber manufactures, n.e.s.	17,8	16,6	23,1	19,2	19,4	19,5	9,9	9,0	11,9	12,0	10,4	10,9
63	Cork and wood manufactures (excluding furniture)	8,7	8,0	9,4	7,5	7,2	6,3	29,0	24,2	28,2	29,8	25,6	18,5
64	Paper, paperboard, + art. of paper pulp, of paper or paperb.	23,0	22,8	26,8	25,9	24,8	24,3	79,0	79,4	95,3	91,0	82,8	93,7
65	Textile yarn, fabrics, made-up articles, n.e.s., + related products	74,6	66,4	83,7	73,8	68,0	57,6	53,9	52,7	61,4	68,0	53,0	47,0
66	Non-metallic mineral manufactures, n.e.s.	29,6	29,3	34,3	29,4	26,5	22,8	19,3	17,9	19,8	18,8	18,8	15,9
67	Iron and steel	103,8	104,4	111,7	111,0	120,1	110,3	51,8	45,9	59,5	65,8	55,9	49,5
68	Non-ferrous metals	34,0	32,5	43,7	48,1	40,1	35,8	28,0	27,0	37,1	37,7	33,5	27,0
69	Manufactures of metal, n.e.s.	49,6	47,7	56,2	56,7	51,3	46,0	36,5	34,5	39,1	38,2	34,4	33,8
8	Miscellaneous manufactured articles	137,1	153,4	169,8	168,7	137,5	144,2	160,6	186,1	193,5	205,8	164,5	191,3
81	Sanitary, plumbing, heating + lighting fixtures + fittings, n.e.s.	3,8	3,6	5,0	4,1	3,6	3,5	7,3	7,6	9,2	7,8	6,8	5,6
82	Furniture and parts thereof	10,6	7,5	10,4	10,1	8,8	6,4	21,1	17,6	21,7	20,7	19,6	15,4
83	Travel goods, handbags and similar containers	1,9	1,7	2,7	1,9	1,8	1,5	3,1	3,1	3,6	3,9	3,8	3,2
84	Articles of apparel and clothing accessories	23,8	39,2	34,2	38,3	20,1	33,3	44,8	67,1	57,4	73,0	43,8	74,5
85	Footwear	11,8	16,4	14,3	19,5	10,7	15,9	8,3	14,9	10,3	14,7	8,0	12,7
87	Professional, scientific + controlling instrum. + apparatus, n.e.s.	18,3	18,4	22,2	22,9	22,5	18,5	14,6	14,4	16,2	17,1	18,0	16,0
88	Photogr. ap., equipm. + suppl. + optic. goods, watches + clocks	20,0	18,2	22,6	23,3	24,1	18,5	14,1	14,9	14,3	14,7	15,3	14,3
89	Miscellaneous manufactured articles, n.e.s.	47,0	48,2	57,9	48,7	45,6	46,4	47,2	46,0	58,5	54,4	49,3	49,3
9	COMMODITIES AND TRANSACTIONS NOT CLASSIFIED ELSEWHERE IN THE SITC	9,2	5,5 </										

TAB. 2
Danmark
export

RÉSUMÉ GÉNÉRAL
du commerce de la CE par produits

valeurs en Mio ECU

intra-EC						extra-EC						Dénomination des produits	CTCI Rév. 2
1979			1980			1979			1980				
II	III	IV	I	II	III	II	III	IV	I	II	III		
1 291,9	1 270,7	1 453,6	1 598,1	1 501,7	1 419,7	1 324,6	1 335,5	1 523,2	1 467,2	1 478,7	1 465,3	COMMERCE TOTAL	0 - 9
522,7	567,6	608,9	615,6	592,4	589,7	306,9	299,0	294,9	303,5	306,5	326,8	PRODUITS ALIMENTAIRES, BOISSONS, TABACS	0 + 1
507,3	552,2	595,0	602,5	577,5	573,2	292,3	282,9	280,2	292,0	290,7	308,2	Produits alimentaires et animaux vivants	0
5,9	7,6	6,3	6,7	7,6	6,9	1,1	1,4	1,9	0,5	1,8	1,4	Animaux vivants dest. princip. à l'alimentation humaine	00
266,2	272,5	298,2	331,0	306,1	292,6	99,4	86,9	92,9	85,2	70,1	82,6	Viandes et préparations de viande	01
83,7	74,5	71,3	76,0	85,1	80,2	65,9	60,7	55,8	58,7	66,9	78,2	Produits laitiers et œufs d'oiseaux	02
80,4	97,5	110,1	99,9	92,6	109,0	34,6	30,0	33,8	38,8	34,6	32,3	Poissons, crustacés et mollusques et préparations de poissons	03
19,1	28,4	36,3	35,5	22,1	19,6	27,4	20,9	24,0	40,8	38,1	25,8	Céréales et préparations à base de céréales	04
4,3	3,4	3,5	4,6	4,4	5,7	6,0	7,2	9,7	9,8	6,5	7,7	Légumes et fruits	05
8,0	6,6	9,2	10,8	9,8	8,0	13,7	17,2	20,9	17,1	16,7	23,2	Sucres, préparations à base de sucre, et miel	06
5,1	7,3	5,6	5,2	5,9	4,7	4,4	6,0	6,2	4,8	4,8	6,2	Café, thé, cacao, épices, et produits dérivés	07
14,1	19,9	14,2	13,6	18,7	24,9	16,5	24,1	16,0	17,1	20,9	20,5	Nourriture dest. aux animaux (à l'excl. des céréales non moulues)	08
7,0	7,4	7,3	8,7	8,3	8,1	17,4	16,0	14,4	15,3	22,2	18,4	Produits et préparations alimentaires divers	09
15,4	15,4	13,9	13,1	14,9	16,5	14,5	16,1	14,7	11,6	15,7	18,5	Boissons et tabacs	1
11,1	11,4	9,6	9,9	11,3	12,1	10,4	11,2	9,5	8,0	11,5	13,8	Boissons	11
4,1	3,6	4,0	3,2	3,4	4,2	3,8	4,0	4,8	3,4	3,8	4,3	Tabacs bruts et fabriqués	12
34,5	21,1	42,1	38,3	22,9	27,3	54,6	94,2	87,5	78,1	95,7	63,2	COMBUST. MINÉRAUX, LUBRIF. ET PROD. CONNEXES	3
0,1	0,0	0,1	0,1	0,2	0,1	1,1	1,5	1,2	1,8	1,3	1,9	Houilles, cokes et briquettes	31
33,5	18,2	34,8	27,7	16,2	20,1	48,8	87,0	80,2	69,7	87,5	48,3	Pétrole et produits dérivés du pétrole et produits connexes	32
0,0	0,2	—	—	0,5	0,3	0,2	0,2	0,2	0,2	0,6	0,4	Gaz naturel et gaz manufacturé	34
0,5	0,8	3,3	10,5	6,0	6,0	4,6	0,4	2,6	6,1	3,2	11,8	Energie électrique	35
125,6	86,3	122,4	201,0	133,0	102,1	86,7	61,7	86,3	119,6	85,7	64,5	MATIÈRES PREMIÈRES	2 + 4
112,8	71,2	110,9	184,3	117,4	86,5	81,5	54,8	76,1	111,7	78,7	56,1	Matières brutes non comestibles, carburants non compris	2
50,3	16,7	27,7	93,7	40,0	17,5	41,6	18,4	26,0	62,7	37,2	17,4	Cuir, peaux et pelletteries brutes	21
5,2	7,0	17,4	17,0	6,4	10,5	0,1	0,1	0,1	0,1	0,1	0,1	Graines et fruits oléagineux	22
0,1	0,0	0,0	0,1	0,1	0,1	0,1	0,2	0,1	0,1	0,1	0,1	Caoutchouc brut (y compr. caoutchouc synthétique et régénéré)	23
3,1	2,7	3,3	3,9	5,5	3,5	4,7	4,5	5,7	5,9	5,6	5,1	Liège et bois	24
3,2	3,0	3,7	3,4	4,4	3,4	1,1	1,1	1,3	1,1	1,5	1,5	Pâtes à papier et déchets de papier	25
1,5	1,5	1,7	1,8	1,6	1,7	0,9	0,8	1,3	1,1	1,0	1,0	Fibres textiles (excep. laines en rubans) et déchets n. transf.	26
2,9	3,6	2,7	2,3	3,1	3,6	4,0	3,5	5,6	4,6	4,0	4,2	Engrais, minéraux, bruts (excl. charbon, pétrole, pierres préc.)	27
8,4	8,3	11,3	15,3	12,4	13,3	1,7	2,6	2,3	3,0	1,9	1,6	Minerais métallifères et déchets de métaux	28
31,8	23,8	35,4	40,9	36,5	26,0	19,8	16,5	26,6	27,1	21,0	17,6	Matières brutes d'origine animale ou végétale, n.d.a.	29
12,8	15,2	11,5	16,7	15,6	15,6	5,1	6,9	10,1	8,0	7,0	8,4	Huiles, graisses et cires d'origine animale ou végétale	4
5,1	9,0	5,0	8,6	7,6	8,5	0,8	2,1	2,6	2,1	1,7	4,0	Huiles et graisses d'origine animale	41
1,8	1,0	1,2	1,4	1,5	1,5	1,8	2,3	3,3	1,7	2,1	1,4	Huiles végétales fixes	42
5,8	4,8	4,6	5,4	5,1	4,9	2,2	2,3	3,1	2,3	2,1	2,2	Huiles et graisses élaborées; cires animales ou végétales	43
256,7	244,7	277,3	308,4	321,1	285,1	376,7	364,5	467,9	399,9	428,0	400,4	MACHINES ET MATÉRIEL DE TRANSPORT	7
22,0	15,7	17,3	14,8	15,4	16,1	36,1	28,0	44,6	27,4	37,0	32,1	Machines génératrices, moteurs et leur équipement	71
36,4	33,5	38,0	39,0	44,4	37,4	71,0	66,8	102,9	87,3	98,9	80,0	Machines et appareils spécialisés pour les industries partic.	72
4,2	4,8	5,3	6,6	6,7	5,6	8,0	7,3	12,3	9,6	10,8	9,6	Machines et appareils pour le travail des métaux	73
86,0	81,0	95,1	112,1	111,2	91,1	101,4	98,4	113,3	120,1	124,8	116,3	Mach. et app. industr., applic. gén., n.d.a., parties et pièces dét.	74
12,0	14,4	15,2	14,4	13,2	14,1	11,8	14,5	14,4	15,6	15,1	16,7	Mach. et app. bureaux ou p. traitement automatique de l'information	75
22,3	22,0	28,6	25,3	22,4	22,7	25,9	24,3	38,2	31,9	29,4	25,4	App. et équipement de télécommunic., enregist. reprod. d. son	76
26,4	27,9	32,5	30,0	34,5	28,9	53,1	51,0	58,8	58,1	61,0	61,3	Mach. et app. élect. n.d.a., parties et pièces détachées élect.	77
18,0	15,5	18,7	21,6	27,4	34,2	27,0	22,2	22,1	24,6	27,3	21,5	Véhicules routiers (y compris les véhicules à coussin d'air)	78
19,4	24,2	24,8	38,9	41,9	22,3	23,1	31,0	61,9	23,5	27,7	30,6	Autre matériel de transport	79
344,5	341,1	389,9	424,7	420,8	393,6	491,6	508,3	574,8	558,5	552,5	593,0	AUTRES PRODUITS INDUSTRIELS	5, 6, 8
67,0	70,3	71,5	84,4	80,4	71,6	130,7	120,5	135,5	146,6	143,3	148,3	Produits chimiques et produits connexes, n.d.a.	5
13,9	13,9	16,4	15,1	11,0	11,1	29,9	25,2	27,5	31,7	29,1	29,1	Produits chimiques organiques	51
0,5	0,9	0,5	0,6	0,9	1,1	1,6	1,4	1,6	1,9	1,8	1,2	Produits chimiques inorganiques	52
6,0	7,0	4,7	6,1	6,9	6,5	17,1	16,6	17,1	19,3	18,5	17,4	Produits pour teinture et tannage et colorants	53
13,3	16,1	16,7	19,5	17,1	16,6	29,2	28,6	31,4	33,6	29,4	34,4	Produits médicaux et pharmaceutiques	54
2,0	1,8	1,8	2,3	1,7	1,6	10,3	13,3	11,4	14,3	11,3	14,6	Huiles essent., produits pour parfumerie, toilette et entretien	55
0,4	0,3	0,5	1,2	0,5	0,4	1,3	0,8	2,9	3,3	5,7	7,8	Engrais manufacturés	56
0,0	0,0	0,0	0,0	0,0	—	—	0,1	0,2	0,3	0,1	0,1	Explosifs et articles de pyrotechnie	57
10,9	11,0	14,8	14,9	18,8	12,5	17,5	17,9	21,0	21,5	21,6	20,1	Mat. plast., artif., éthers, esters d. cellulose, résines artific.	58
8,1	6,5	4,1	7,3	7,8	5,4	14,8	13,7	16,4	20,3	21,5	19,4	Matières et produits chimiques, n.d.a.	59
158,5	150,4	176,3	193,8	195,2	170,8	177,2	174,4	206,1	193,5	199,0	199,2	Art. manufact. classés princip. d'après la mat. première	6
3,5	2,8	2,5	3,0	2,4	1,8	3,8	3,6	4,3	4,2	4,2	3,7	Cuir et peaux, prép. et ouvrages en cuir, n.d.a., pellet. apprêt.	61
4,4	4,0	4,9	5,4	5,1	4,9	6,2	5,6	7,1	7,0	7,3	6,9	Caoutchouc manufacturé, n.d.a.	62
23,9	20,3	23,0	26,8	33,5	26,5	10,4	12,5	13,4	12,0	13,5	15,4	Ouvrages en liège et en bois (à l'exception des meubles)	63
12,1	12,7	13,1	15,4	14,8	12,7	15,5	14,9	16,4	16,9	17,3	18,3	Papiers, cartons, ouvrages en pâte cell., en papier et en carton	64
26,9	26,2	31,8	36,6	32,6	27,3	37,9	37,4	46,4	43,3	44,3	41,0	Fils, tissus, articles textiles façonnés, n.d.a., prod. connexes	65
19,4	20,3	21,1	21,3	20,5	21,7	24,6	26,7	31,7	26,8	25,2	28,6	Articles minéraux non métalliques manufacturés, n.d.a.	66
27,0	22,4	30,5	31,4	32,5	26,3	28,3	27,9	36,3	32,5	38,2	30,1	Fer et acier	67
8,9	9,7	15,1	14,3	13,5	10,3	11,6	11,7	15,2	15,1	12,3	11,2	Métaux non ferreux	68
20,8	21,5	25,4	30,5	29,9	28,8	36,6	35,0	38,7	39,5	38,9	44,0	Articles manufacturés en métal, n.d.a.	69
119,0	121,5	142,1	146,5	145,3	151,3	183,6	213,5	233,2	218,5	210,2	245,5	Articles manufacturés divers	8
6,2	6,6	9,0	9,2	8,6	7,1	4,4	5,1	6,8	5,6	5,4	5,4	App. sanitaire, appareillage de plomberie, chauffage, éclair. n.d.a.	81
24,7	23,2	31,2	32,4	31,2	30,7	34,4	33,9	47,8	41,4	39,1	42,4	Meubles et leurs parties et pièces détachées	82
0,6	0,5	0,6	0,5	0,7	0,5	2,0	1,9	2,8	2,2	1,9	1,9	Articles de voyage, sacs à main et contenants similaires	83
8,2	12,7	11,5	12,5	12,0	16,9	35,6	56,6	51,1	51,9	40,9	66,3	Vêtements et accessoires du vêtement	84
3,2	1,9	2,5	4,4	4,5	3,5	6,4	7,9	7,5	7,3	8,6	9,6	Chaussures	85
21,0	20,6	23,2	24,8	25,7	24,9	30,7	30,9	35,4	33,5	36,2	33,7	Instruments et app. profess., scientifiques et de contrôle, n.d.a.	87
5,9	5,6	6,5	7,0	5,8	5,4	5,0	5,2	6,4	6,1	6,2	6,3	App. et fourn. dé. photograph. et d'optique, n.d.a., monitr., horlog.	88
35,2	34,9												

1975 = 100

Period Période		EUR 9	Deutsch- land	France	Italia	Neder- land	Belg.- Lux.	United King- dom	Ireland	Dan- mark	EUR 9	Deutsch- land	France	Italia	Neder- land	Belg.- Lux.	United King- dom	Ireland	Dan- mark
VOLUME¹⁾																			
import										export									
1978	IV	134	137	137	162	130	123	119	154	125	134	131	131	172	118	132	128	147	117
1979	I	131	136	144	130	124	122	121	171	119	125	126	132	131	124	129	112	130	116
	II	136	139	145	138	129	127	133	185	120	134	133	140	142	124	132	134	142	114
	III	127	135	134	123	124	111	124	167	114	124	127	125	134	116	116	123	155	110
	IV	146	148	153	169	137	134	134	134	168	126	141	139	146	162	128	136	135	165
1980	I	143	146	158	139	133	142	133	182	128	138	141	143	128	134	141	134	151	133
	II	139	144	156	140	130	129	129	158	110	135	138	145	132	123	135	128	153	126
	III	129	136	139	142	119	115	116	153	101	123	129	124	121	114	117	122	161	118
	IV		143					115	164	107		138					130	162	131
1979	A	124	132	118	113	125	118	124	163	119	119	123	104	142	115	111	122	131	114
	S	126	128	137	131	127	111	118	162	113	125	125	129	137	120	124	116	154	121
	O	150	156	161	139	142	144	149	196	135	147	147	151	158	136	151	140	178	138
	N	146	149	154	160	138	133	137	187	127	140	142	145	139	132	134	138	181	133
	D	141	138	144	209	132	125	117	121	117	135	127	142	189	116	124	126	137	106
1980	J	140	142	150	126	131	140	139	194	131	131	135	129	115	133	134	134	139	130
	F	142	148	158	144	129	139	130	184	126	139	140	147	131	131	143	133	154	133
	M	147	148	167	148	139	146	130	168	128	144	148	153	138	138	146	134	159	137
	A	141	146	156	141	127	135	132	160	117	138	142	152	128	126	148	128	155	125
	M	136	144	154	145	127	121	123	175	85	131	137	132	133	122	128	127	153	123
	J	140	143	157	134	135	132	130	140	129	134	134	150	136	120	130	127	152	131
	J	138	148	157	150	120	108	130	165	98	132	137	143	127	111	122	137	170	102
	A	113	122	106	128	114	103	105	136	93	107	112	95	115	107	97	108	138	124
	S	135	139	153	150	124	135	113	159	112	130	137	133	122	123	133	121	176	136
	O	142	152	163	143	131	140	120	148	110	140	148	148	119	129	145	136	177	141
	N		138	146	143	122		112	175	101		132	134	137	120		124	166	125
	D		138					114	170	110		136					129	144	127
	VALUE																		
import										export									
1978	IV	162	171	157	183	157	157	145	188	151	165	169	153	200	145	165	166	187	144
1979	I	163	175	167	153	158	160	151	216	150	160	163	160	160	156	167	153	172	145
	II	177	188	176	174	170	172	175	247	156	175	172	173	184	162	175	195	193	143
	III	175	191	170	166	171	158	175	238	157	169	167	159	180	156	161	193	215	142
	IV	206	216	202	238	195	195	188	242	176	195	189	190	224	178	194	210	232	164
1980	I	218	228	227	211	201	223	210	276	186	200	196	192	187	196	212	227	219	173
	II	215	226	225	226	200	206	203	252	166	199	192	198	201	186	205	227	231	167
	III	201	213	204	231	184	183	186	249	153	185	181	172	186	171	174	224	248	160
	IV		228	233	257	204		196	273	167		196	202	224	192		254	248	181
1979	A	170	186	152	152	173	168	172	233	164	162	161	131	190	154	152	192	181	146
	S	176	184	179	183	177	160	163	239	157	171	166	166	185	165	173	178	214	160
	O	210	225	210	194	199	208	209	281	189	202	199	193	214	185	216	217	251	181
	N	205	218	203	224	196	195	189	269	179	194	191	190	193	185	190	214	253	174
	D	202	206	191	297	191	183	165	176	161	190	177	186	264	165	177	199	192	138
1980	J	209	220	209	188	193	214	214	286	185	187	186	170	166	192	197	221	199	167
	F	218	232	225	214	196	222	208	281	184	201	196	195	189	192	216	228	224	173
	M	228	232	247	232	215	233	208	263	191	211	206	210	206	203	222	233	234	180
	A	219	229	226	228	198	217	211	254	177	205	198	207	196	191	226	229	234	166
	M	212	226	224	232	194	196	196	280	126	194	190	180	202	185	194	227	230	163
	J	215	223	225	219	207	207	202	224	193	199	187	207	205	181	196	226	230	174
	J	212	230	228	230	186	177	205	264	150	197	192	196	194	169	182	248	261	138
	A	179	191	163	213	176	163	167	222	140	161	158	134	176	160	143	199	212	167
	S	211	218	220	249	191	209	185	260	169	195	192	187	188	184	196	225	271	184
	O	223	236	241	240	203	220	200	243	170	212	207	208	182	196	213	260	271	191
	N		220	220	237	195		189	287	158		186	186	213	184		243	254	173
	D		227	239	293	214		198	289	175		195	212	277	195		258	220	180

1) Refer to note 1 of Table 3.

1975 = 100

Period Période		EUR 9	Deutsch- land	France	Italia	Neder- land	Belg.- Lux.	United King- dom	Ireland	Dan- mark	EUR 9	Deutsch- land	France	Italia	Neder- land	Belg.- Lux.	United King- dom	Ireland	Dan- mark
UNIT VALUE¹⁾																			
import										VALEUR MOYENNE¹⁾									
export																			
1978	IV	120	125	114	112	121	128	123	122	121	124	129	117	116	122	125	130	127	123
1979	I	124	129	116	117	127	132	125	126	126	127	129	121	122	125	129	137	132	125
	II	130	136	121	125	132	135	132	133	131	131	130	124	129	130	133	146	136	126
	III	137	142	127	134	138	142	141	142	138	136	132	127	134	135	138	157	138	129
	IV	141	146	132	140	142	146	141	144	140	139	136	130	138	139	143	156	140	131
1980	I	153	156	143	151	151	157	160	152	145	145	139	134	145	146	150	170	145	130
	II	155	157	145	161	154	160	159	159	150	148	139	137	152	151	152	178	150	133
	III	156	156	147	162	155	159	161	162	151	150	141	139	153	150	148	184	153	135
	IV		100					171	166	157		142					196	152	138
1979	A	137	141	128	134	139	143	139	143	138	136	131	126	133	134	137	158	137	128
	S	139	144	130	139	139	143	139	147	139	136	133	129	135	137	140	154	139	132
	O	140	144	131	139	140	144	141	143	140	137	135	128	135	136	143	155	140	131
	N	141	146	132	140	142	146	139	144	141	139	135	131	138	140	142	155	139	131
1980	D	143	150	133	141	145	146	142	146	138	141	139	131	139	142	143	159	139	130
	J	150	156	139	149	147	152	155	147	141	143	137	131	144	144	147	165	143	128
	F	153	157	143	149	152	159	162	152	145	145	139	133	144	146	151	171	145	130
	M	156	157	148	156	155	160	161	156	149	147	139	137	149	147	152	174	147	131
1980	A	156	157	145	161	156	161	161	159	151	148	140	136	152	151	153	179	150	133
	M	155	157	146	160	153	162	160	159	148	148	139	136	152	151	152	178	150	133
	J	154	156	143	162	154	156	156	159	151	148	140	138	151	151	150	178	151	133
	J	154	155	145	153	155	163	159	160	153	149	140	137	152	152	149	181	152	135
1980	A	158	157	154	166	155	158	161	164	149	151	141	140	153	150	148	185	153	135
	S	156	157	144	166	155	155	164	164	150	150	141	140	154	149	147	186	153	136
	O	157	155	148	167	155	157	167	164	154	151	141	141	152	152	147	192	153	135
	N		159	150	166	160		171	164	157		141	139	155	153		196	152	138
D		165					174	170	160		144					200	152	141	
TERMS OF TRADE																			
TERMES DE L'ÉCHANGE										RATIO OF VOLUMES									
										RAPPORT DES VOLUMES									
export : import																			
1978	IV	103	103	103	103	101	97	105	104	102	99	96	95	106	91	108	108	95	94
1979	I	103	100	104	104	99	98	110	105	100	96	93	92	101	100	106	92	76	97
	II	101	96	102	103	99	99	111	102	96	98	96	96	103	96	104	101	76	95
	III	99	93	100	100	98	97	111	97	94	98	94	93	109	94	104	99	93	96
	IV	99	93	99	98	98	98	111	97	94	96	94	96	96	93	102	100	99	100
1980	I	95	89	93	96	96	96	107	96	89	97	97	90	92	101	99	101	83	104
	II	96	89	95	94	98	95	112	94	89	97	95	93	94	95	105	99	97	114
	III	96	90	94	95	97	93	114	94	90	96	94	89	85	95	102	105	106	117
	IV		89					115	92	88		97					112	99	123
1979	A	99	93	99	100	96	96	113	96	93	97	93	88	125	92	95	98	80	96
	S	98	92	100	97	98	98	111	94	94	99	97	94	105	95	111	98	95	108
	O	98	94	98	97	97	99	110	98	94	98	94	94	114	96	105	94	91	102
	N	99	92	99	99	98	97	111	97	93	96	95	94	87	96	101	101	97	104
1980	D	99	93	98	98	98	98	112	96	94	95	92	99	90	88	99	108	114	91
	J	95	88	95	97	98	97	106	98	91	94	95	86	91	102	96	97	71	99
	F	95	89	93	97	96	95	106	95	89	97	95	93	92	102	103	103	84	105
	M	94	89	93	95	95	95	108	95	88	98	100	92	93	99	100	103	94	107
1980	A	95	89	94	95	97	95	111	94	88	98	97	97	91	99	110	97	97	107
	M	95	89	93	95	99	94	111	94	90	96	95	86	92	96	106	104	87	144
	J	96	90	96	93	98	96	114	95	89	96	94	96	101	89	99	98	108	102
	J	97	90	94	99	98	91	114	95	89	96	93	91	85	93	113	105	104	104
1980	A	95	90	91	92	97	94	115	94	90	95	92	90	90	94	94	103	102	132
	S	96	90	98	93	97	95	113	94	90	96	98	87	81	99	99	107	111	121
	O	96	91	95	91	98	94	115	93	88	99	97	90	83	99	103	113	120	129
	N		89	92	94	96		115	93	88		95	91	95	98		112	95	124
D		87					115	89	88		99					113	85	116	

1) Voir note 1 du tableau 3.

TRENDS IN EC TRADE
INTRA-EC, EXTRA-EC

TAB. 4

value in Mio ECU

Period Période	EUR 9	Deutsch- land	France	Italia	Nederland	Belg.-Lux.	United Kingdom	Ireland	Danmark	
GRAND TOTAL					MONDE					
import										
1978	IV	98 606,3	25 789,1	17 096,7	14 209,5	11 083,4	10 280,1	15 590,6	1 430,0	3 127,0
1979	I	99 065,8	26 455,7	18 215,5	11 879,7	11 186,7	10 262,7	16 229,4	1 643,7	3 192,3
	II	108 036,4	28 369,1	19 116,4	13 505,8	12 078,3	10 961,4	18 817,7	1 882,1	3 305,5
	III	107 186,1	28 876,7	18 463,3	12 842,4	12 025,0	10 273,8	19 543,6	1 814,2	3 347,0
	IV	125 079,5	32 600,0	22 008,5	18 493,2	13 748,5	12 549,3	20 171,7	1 839,2	3 669,1
1980	I	132 499,2	34 433,5	24 783,5	16 402,8	14 257,9	13 956,7	22 658,7	2 096,8	3 909,3
	II	130 527,1	34 133,3	24 573,9	17 530,2	14 027,6	12 985,3	21 885,1	1 919,1	3 472,6
	III	121 848,0	32 196,9	22 252,0	17 876,4	12 917,3	11 521,7	19 963,3	1 904,2	3 216,2
	IV			25 483,4		14 159,8		21 053,6	2 077,0	3 508,2
1979	J	36 289,9	10 235,0	6 519,6	4 193,1	3 816,4	3 034,9	6 817,2	615,4	1 058,3
	A	34 345,7	9 376,1	5 515,4	3 930,2	4 106,5	3 482,5	6 179,7	593,7	1 161,6
	S	35 517,5	9 268,5	6 499,5	4 719,0	4 189,7	3 300,4	5 836,3	605,3	1 098,8
	O	42 492,5	11 306,5	7 612,7	5 003,1	4 717,7	4 292,6	7 511,9	712,2	1 335,7
	N	41 551,9	10 969,0	7 406,7	5 781,2	4 633,5	4 025,4	6 804,7	680,4	1 250,8
	D	40 804,9	10 374,7	6 960,8	7 674,9	4 514,9	3 784,5	5 923,1	446,3	1 125,6
1980	J	42 239,2	11 102,3	7 594,3	4 859,4	4 560,9	4 418,1	7 691,1	723,1	1 290,1
	F	44 077,8	11 658,5	8 185,7	5 531,1	4 639,5	4 581,3	7 489,7	710,6	1 281,3
	M	46 088,0	11 668,0	9 000,0	6 003,4	5 102,6	4 824,7	7 491,1	664,9	1 333,4
	A	44 276,8	11 526,9	8 227,4	5 885,1	4 685,6	4 478,6	7 595,7	642,7	1 234,8
	M	42 807,5	11 390,3	8 154,3	5 997,0	4 582,1	4 043,3	7 050,9	707,9	881,8
	J	43 419,6	11 216,6	8 191,7	5 649,0	4 909,5	4 269,6	7 265,0	567,3	1 351,0
	J	43 003,2	11 593,4	8 310,1	5 952,0	4 401,0	3 657,5	7 371,8	668,3	1 049,1
	A	36 136,8	9 619,3	5 942,6	5 506,6	4 165,9	3 364,5	6 000,8	562,3	974,9
	S	42 753,8	10 985,8	7 999,1	6 429,8	4 533,9	4 322,1	6 645,3	658,9	1 178,9
	O	45 236,6	11 903,4	8 758,9	6 214,1	4 814,5	4 554,5	7 191,6	616,0	1 183,7
	N		11 100,7	8 002,1	6 141,1	4 612,3		6 801,2	728,0	1 099,9
	D			8 718,5		5 071,5		7 104,2	732,8	1 224,2
export										
1978	IV	99 167,0	30 633,1	16 036,2	14 130,2	10 290,8	9 663,5	14 700,2	1 202,3	2 510,7
1979	I	95 537,8	29 577,4	16 768,5	11 252,5	11 077,9	9 726,6	13 459,6	1 108,3	2 567,0
	II	105 138,4	31 150,6	18 182,6	12 945,3	11 530,7	10 301,6	17 168,9	1 244,1	2 614,5
	III	101 040,8	30 251,0	16 651,9	12 642,9	11 147,3	9 485,7	16 872,6	1 381,6	2 607,7
	IV	117 033,1	34 237,3	19 912,7	15 758,8	12 674,1	11 515,9	18 505,6	1 490,1	2 938,6
1980	I	119 678,8	35 556,6	20 112,5	13 150,3	13 972,5	12 336,4	20 074,7	1 410,4	3 065,3
	II	119 506,2	34 797,8	20 789,6	14 139,5	13 214,0	12 088,7	20 009,3	1 486,8	2 980,2
	III	110 533,4	32 830,3	18 065,0	13 018,5	12 239,7	10 191,9	19 708,8	1 594,3	2 884,9
	IV			21 173,7		13 752,0		22 410,3	1 608,7	3 262,9
1979	J	34 524,4	10 475,7	6 259,2	3 854,2	3 586,9	3 025,9	6 079,5	534,7	708,3
	A	32 277,7	9 762,0	4 578,5	4 443,5	3 658,8	2 944,7	5 640,2	387,4	862,4
	S	34 073,6	10 018,6	5 816,1	4 347,1	3 915,5	3 347,2	5 227,9	459,9	941,3
	O	40 351,9	12 030,6	6 757,1	5 014,5	4 410,4	4 174,6	6 357,4	536,8	1 071,3
	N	38 667,8	11 577,5	6 646,7	4 527,2	4 390,2	3 667,1	6 300,9	541,2	1 017,2
	D	37 839,4	10 691,6	6 511,2	6 193,3	3 932,4	3 418,3	5 872,4	411,4	808,7
1980	J	37 372,6	11 239,6	5 938,4	3 883,9	4 575,6	3 814,9	6 518,0	427,3	974,8
	F	40 043,0	11 842,5	6 826,0	4 442,6	4 558,0	4 174,4	6 708,5	480,2	1 010,9
	M	42 166,7	12 466,8	7 344,5	4 816,8	4 835,5	4 282,0	6 868,1	502,3	1 050,8
	A	40 919,8	11 961,4	7 250,2	4 598,9	4 537,9	4 363,6	6 738,2	500,7	968,9
	M	38 801,5	11 508,7	6 291,4	4 734,9	4 392,6	3 757,9	6 671,0	492,4	952,5
	J	39 637,1	11 327,6	7 249,7	4 804,6	4 309,9	3 777,9	6 657,8	492,6	1 017,0
	J	39 245,2	11 635,8	6 855,6	4 547,6	4 018,9	3 519,0	7 302,1	558,4	807,9
	A	32 207,6	9 566,7	4 671,1	4 133,4	3 817,5	2 767,9	5 874,5	455,1	921,4
	S	38 999,6	11 628,2	6 538,6	4 410,4	4 371,5	3 778,1	6 614,7	580,0	1 078,0
	O	42 234,0	12 560,6	7 270,1	4 275,3	4 660,7	4 117,3	7 650,4	580,2	1 119,4
	N		11 248,0	6 495,9	4 986,0	4 375,4		7 159,0	543,7	1 011,4
	D			7 404,8		4 648,4		7 590,8	470,4	1 054,4

TAB. 4

ÉVOLUTION DU COMMERCE DE LA CE
INTRA- ET EXTRA-CE

valeurs en Mio ECU

Period Période		EUR 9	Deutsch- land	France	Italia	Nederland	Belg.-Lux.	United Kingdom	Ireland	Danmark	
		INTRA-EC TRADE (EUR 9)					ÉCHANGES INTRA-CE (EUR 9)				
							import				
1978	IV	50 296,9	12 777,7	8 935,2	6 397,1	6 347,9	7 066,4	6 225,3	1 003,4	1 543,9	
1979	I	51 209,4	13 491,2	9 795,6	5 478,2	6 477,6	6 715,0	6 525,0	1 157,6	1 569,3	
	II	55 822,4	14 288,6	10 148,5	6 137,5	6 860,9	7 141,1	8 166,8	1 356,4	1 722,6	
	III	52 612,8	13 956,5	9 247,3	5 588,9	6 672,3	6 488,8	7 652,6	1 285,7	1 720,7	
	IV	61 828,0	15 635,7	10 899,7	7 864,9	7 648,5	8 360,4	8 203,8	1 410,3	1 804,8	
1980	I	64 568,2	16 297,8	11 749,0	7 681,3	7 600,6	8 913,9	8 854,5	1 531,2	1 939,8	
	II	62 858,5	16 410,5	11 389,6	7 501,0	7 545,4	8 280,5	8 567,2	1 440,5	1 723,7	
	III	56 937,6	14 817,5	9 902,1	7 718,7	7 000,6	7 195,2	7 403,4	1 377,7	1 522,4	
	IV			11 575,7		7 337,9		8 025,2	1 602,3	1 731,5	
1979	J	18 203,2	5 066,9	3 338,1	1 875,3	2 146,3	1 943,2	2 837,6	429,9	565,8	
	A	16 291,8	4 415,7	2 394,3	1 747,1	2 218,9	2 119,7	2 382,0	426,1	587,8	
	S	17 411,7	4 475,3	3 200,0	1 966,2	2 338,0	2 212,1	2 333,6	429,8	556,8	
	O	21 284,9	5 599,9	4 025,1	2 074,3	2 659,7	2 782,9	2 950,9	510,2	681,9	
	N	20 643,9	5 246,2	3 647,7	2 560,2	2 466,2	2 647,5	2 922,4	537,5	616,2	
	D	19 664,0	4 809,8	3 374,1	3 216,0	2 592,4	2 448,9	2 359,6	340,1	523,1	
1980	J	19 993,3	5 099,3	3 578,5	2 225,3	2 319,1	2 851,0	2 761,1	513,7	645,2	
	F	22 030,3	5 623,8	3 987,6	2 666,6	2 560,9	2 992,2	3 073,0	521,2	605,0	
	M	22 528,5	5 571,5	4 181,0	2 785,6	2 751,8	3 003,3	3 046,4	498,2	690,6	
	A	21 454,7	5 662,9	3 844,6	2 472,1	2 543,8	2 883,4	2 927,2	481,3	639,4	
	M	20 397,2	5 392,5	3 644,8	2 594,7	2 406,0	2 557,4	2 820,8	541,7	419,2	
	J	20 951,0	5 355,0	3 880,2	2 434,2	2 628,0	2 714,7	2 859,2	417,0	662,7	
	J	20 573,7	5 486,0	3 827,5	2 870,6	2 316,6	2 246,8	2 810,3	496,0	519,8	
	A	16 307,2	4 315,7	2 369,9	2 310,3	2 249,1	2 126,6	2 066,1	411,7	457,9	
	S	19 977,2	5 017,3	3 704,5	2 544,2	2 452,7	2 713,9	2 542,9	468,0	533,8	
	O	21 668,2	5 583,5	4 058,3	2 664,0	2 644,2	2 859,0	2 803,0	475,2	580,9	
	N		5 219,8	3 646,3	2 835,7	2 330,7		2 618,1	541,4	508,3	
	D			3 869,9		2 488,8		2 632,7	585,0	640,2	
							export				
1978	IV	51 413,6	14 079,6	8 472,6	6 798,5	7 319,8	6 940,7	5 675,4	948,1	1 179,1	
1979	I	52 199,2	14 443,0	9 027,9	5 717,8	8 182,3	7 096,6	5 619,7	844,1	1 268,0	
	II	56 536,7	15 186,5	9 768,0	6 352,0	8 401,8	7 512,1	7 062,5	962,9	1 290,9	
	III	53 140,7	14 310,1	8 551,6	6 229,9	7 916,5	6 830,0	6 951,1	1 079,8	1 271,8	
	IV	62 839,8	16 511,6	10 432,8	7 657,7	9 207,7	8 412,2	8 019,6	1 166,1	1 432,2	
1980	I	65 327,7	17 713,3	10 709,6	6 660,4	10 158,6	8 915,7	8 482,3	1 089,9	1 598,1	
	II	64 473,7	17 093,9	10 884,9	6 869,2	9 605,2	8 764,6	8 641,1	1 113,1	1 501,7	
	III	56 784,9	15 363,0	8 950,7	6 128,1	8 488,9	7 154,4	8 108,0	1 172,1	1 419,7	
	IV			10 242,2		9 770,5		9 519,0	1 168,3	1 576,0	
1979	J	17 972,6	4 887,4	3 201,2	1 915,3	2 532,1	2 139,4	2 522,5	424,4	350,3	
	A	16 421,9	4 438,0	2 218,3	2 184,3	2 589,8	2 108,3	2 165,7	303,1	414,4	
	S	18 633,9	4 989,3	3 133,4	2 131,1	2 805,4	2 474,7	2 280,4	352,5	467,1	
	O	22 036,9	6 015,5	3 636,7	2 564,2	3 173,5	2 989,9	2 709,6	424,3	523,2	
	N	21 033,6	5 534,8	3 518,2	2 277,8	3 211,9	2 729,3	2 842,9	424,1	494,7	
	D	19 586,1	4 964,1	3 278,6	2 805,7	2 850,9	2 490,1	2 494,6	317,6	384,6	
1980	J	20 279,4	5 565,6	3 209,9	1 918,6	3 340,7	2 693,8	2 682,6	338,3	529,6	
	F	22 160,5	5 906,8	3 670,8	2 312,3	3 393,7	3 102,5	2 888,7	370,4	515,3	
	M	22 819,2	6 236,8	3 827,0	2 426,2	3 419,9	3 067,2	2 921,5	380,5	540,0	
	A	22 378,3	5 966,3	3 831,4	2 270,7	3 320,6	3 145,6	2 967,9	380,7	495,2	
	M	20 859,4	5 540,7	3 418,2	2 288,3	3 175,4	2 729,3	2 860,8	364,9	482,0	
	J	21 131,0	5 586,6	3 635,8	2 310,0	3 118,5	2 775,5	2 829,5	368,1	507,2	
	J	20 126,3	5 413,5	3 429,0	2 121,7	2 840,8	2 479,7	3 012,6	424,6	404,3	
	A	15 852,4	4 269,2	2 077,7	1 834,3	2 539,4	1 961,1	2 400,6	317,3	452,9	
	S	20 721,5	5 680,1	3 443,4	2 176,4	3 089,1	2 635,5	2 739,0	429,7	528,3	
	O	22 264,1	5 972,1	3 624,7	2 075,9	3 346,5	2 974,9	3 265,0	434,9	570,0	
	N		5 315,0	3 247,0	2 364,9	3 142,6		3 031,0	405,2	483,7	
	D			3 369,8		3 214,6		3 202,2	330,3	484,5	

value in Mio ECU

Period Période		EUR 9	Deutsch- land	France	Italia	Nederland	Belg.-Lux.	United Kingdom	Ireland	Danmark	
		EXTRA-EC TRADE (EUR 9)				COMMERCE EXTRA-CE (EUR 9)					
						import					
1978	IV	48 309,4	13 011,4	8 161,4	7 812,5	4 735,5	3 213,7	9 365,3	426,6	1 583,1	
1979	I	47 856,4	12 964,5	8 419,9	6 401,5	4 709,2	3 547,7	9 704,4	486,2	1 623,0	
	II	52 214,0	14 080,5	8 967,9	7 368,4	5 217,5	3 820,3	10 651,0	525,6	1 582,9	
	III	54 773,3	14 920,1	9 216,0	7 253,6	5 352,7	3 785,0	11 891,0	528,5	1 626,3	
	IV	63 251,5	16 964,3	11 108,8	10 628,2	6 100,0	4 189,0	11 967,9	429,0	1 864,3	
1980	I	67 931,1	18 135,7	13 034,4	8 721,5	6 657,3	5 042,8	13 804,2	565,6	1 969,5	
	II	67 668,6	17 722,8	13 184,3	10 029,2	6 482,1	4 704,8	13 317,9	478,6	1 748,9	
	III	64 910,4	17 379,4	12 349,9	10 157,7	5 916,7	4 326,5	12 559,9	526,5	1 693,8	
	IV			13 907,7		6 821,9		13 028,4	474,6	1 776,7	
1979	J	18 086,7	5 168,0	3 181,5	2 317,8	1 670,1	1 091,7	3 979,6	185,5	492,4	
	A	18 054,0	4 960,4	3 121,1	2 183,1	1 887,6	1 362,7	3 797,7	167,6	573,8	
	S	18 105,8	4 793,2	3 299,5	2 752,8	1 851,7	1 088,3	3 502,8	175,6	542,0	
	O	21 207,6	5 706,9	3 587,6	2 928,8	2 057,9	1 509,7	4 561,0	201,9	653,7	
	N	20 908,0	5 722,9	3 759,0	3 221,1	2 167,3	1 377,9	3 882,3	142,9	634,6	
	D	21 140,9	5 564,9	3 586,6	4 458,9	1 922,5	1 335,6	3 563,6	106,3	602,4	
1980	J	22 245,9	6 003,0	4 015,8	2 634,1	2 241,7	1 567,0	4 929,9	209,4	644,9	
	F	22 047,4	6 034,6	4 198,0	2 864,5	2 078,6	1 589,1	4 416,7	189,4	676,3	
	M	23 559,5	6 096,5	4 818,8	3 217,9	2 350,8	1 821,4	4 444,7	166,7	642,8	
	A	22 822,1	5 864,1	4 382,8	3 412,9	2 141,8	1 595,1	4 668,5	161,4	595,5	
	M	22 410,4	5 999,7	4 489,5	3 402,3	2 176,1	1 485,8	4 230,1	166,3	462,6	
	J	22 468,6	5 861,6	4 311,5	3 214,8	2 281,5	1 554,9	4 405,8	150,4	688,3	
	J	22 429,5	6 107,3	3 482,7	3 081,4	2 084,3	1 410,7	4 561,5	172,3	529,3	
	A	19 829,6	5 303,6	3 572,7	3 196,3	1 916,8	1 237,9	3 934,6	150,6	517,0	
	S	22 776,6	5 968,5	4 294,6	3 885,6	2 081,2	1 608,2	4 102,4	190,9	645,1	
	O	23 568,5	6 319,9	4 700,6	3 550,1	2 170,3	1 695,4	4 388,6	140,8	602,8	
	N		5 880,9	4 355,9	3 305,5	2 281,6		4 183,1	186,6	591,6	
	D			4 848,6		2 582,8		4 471,4	147,8	584,1	
							export				
1978	IV	47 753,5	16 553,5	7 563,6	7 331,7	2 971,1	2 722,8	9 024,9	254,3	1 331,6	
1979	I	43 338,7	15 134,4	7 740,6	5 534,7	2 895,6	2 630,0	7 840,1	264,3	1 299,0	
	II	48 601,7	15 964,0	8 414,6	6 593,3	3 129,0	2 789,5	10 106,4	281,2	1 323,6	
	III	47 900,1	15 940,9	8 100,4	6 413,1	3 230,8	2 655,7	9 921,6	301,8	1 335,9	
	IV	54 193,3	17 725,7	9 480,0	8 101,0	3 466,4	3 103,7	10 486,0	324,0	1 506,4	
1980	I	54 351,1	17 843,3	9 402,9	6 490,0	3 814,0	3 420,7	11 592,4	320,6	1 467,2	
	II	55 032,5	17 703,9	9 905,0	7 270,3	3 608,8	3 324,1	11 368,3	373,6	1 478,5	
	III	53 748,5	17 467,3	9 114,3	6 890,4	3 750,8	3 037,5	11 600,8	422,2	1 465,3	
	IV			10 931,5		3 981,5		12 891,3	440,4	1 686,9	
1979	J	16 551,8	5 588,3	3 058,0	1 938,9	1 054,8	886,6	3 557,0	110,3	357,9	
	A	15 855,0	5 324,3	2 360,2	2 259,1	1 069,0	836,4	3 474,6	84,2	447,9	
	S	15 439,7	5 029,2	2 682,6	2 216,1	1 110,2	872,5	2 947,5	107,4	474,2	
	O	18 315,0	6 015,1	3 120,4	2 450,3	1 236,9	1 184,7	3 647,8	111,8	548,1	
	N	17 634,2	6 042,7	3 128,5	2 249,4	1 178,3	937,8	3 458,0	117,1	522,5	
	D	18 253,3	5 727,6	3 232,7	3 387,6	1 081,6	928,2	3 377,8	93,8	424,1	
1980	J	17 093,2	5 674,0	2 728,5	1 965,2	1 234,9	1 121,0	3 835,4	89,0	445,2	
	F	17 882,5	5 935,8	3 155,2	2 130,3	1 164,2	1 071,9	3 819,8	109,8	495,6	
	M	19 347,6	6 230,0	3 517,4	2 390,6	1 415,6	1 214,8	3 946,6	121,8	510,8	
	A	18 541,5	5 995,2	3 418,8	2 328,2	1 217,3	1 218,0	3 770,3	120,0	473,7	
	M	17 942,1	5 968,0	2 873,2	2 446,6	1 217,2	1 028,7	3 810,3	127,5	470,6	
	J	18 506,2	5 741,1	3 614,0	2 494,6	1 191,4	1 002,4	3 828,4	124,5	509,8	
	J	19 119,0	6 222,3	3 426,5	2 425,9	1 178,1	1 039,3	4 289,5	133,8	403,6	
	A	16 355,2	5 297,5	2 593,4	2 299,1	1 278,1	806,8	3 473,9	137,9	468,5	
	S	18 278,1	5 948,1	3 095,2	2 234,0	1 282,4	1 142,5	3 875,7	150,3	549,8	
	O	19 970,0	6 588,5	3 645,5	2 199,4	1 314,2	1 142,4	4 385,3	145,3	549,4	
	N		5 932,9	3 248,8	2 621,1	1 232,8		4 128,1	138,5	527,8	
	D			4 035,0		1 433,8		4 388,6	140,1	569,8	

TAB. 4

ÉVOLUTION DU COMMERCE DE LA CE
INTRA- ET EXTRA-CE

valeurs en Mio ECU

Period Période	EUR 9	Deutsch- land	France	Italia	Nederland	Belg.-Lux.	United Kingdom	Ireland	Danmark	
INTRA-EC TRADE (EUR 9)		ÉCHANGES INTRA-CE (EUR 9)								
		Trade balance ¹⁾				Balance commerciale ¹⁾				
1978	IV	1 116,7	1 301,9	-462,7	401,4	971,9	-125,8	-549,9	-155,4	-364,9
1979	I	989,8	951,8	-767,7	239,6	1 704,7	381,6	-905,5	-313,5	-301,2
	II	714,3	897,9	-380,6	214,6	1 540,9	371,0	-1 104,3	-393,5	-431,7
	III	528,0	353,6	-695,8	641,0	1 244,3	341,3	-701,0	-205,9	-449,0
	IV	1 011,8	875,9	-466,9	-207,2	1 559,2	51,8	-184,1	-244,2	-372,6
1980	I	579,6	1 415,5	-1 039,4	-1 020,8	2 557,9	1,8	-372,3	-441,4	-341,7
	II	1 615,2	683,4	-504,7	-631,8	2 059,8	484,1	73,9	-327,4	-222,1
	III	-152,7	545,5	-951,4	-1 590,6	1 488,3	-40,9	704,6	-205,5	-102,7
	IV			-1 333,5		2 432,6		1 493,8	-434,0	-155,5
1979	J	-230,6	-180,6	-136,9	40,0	385,8	196,2	-315,1	-5,5	-215,5
	A	130,1	22,0	-176,0	437,2	370,9	-111,5	-216,4	-123,0	-173,4
	S	1 222,2	514,0	-66,5	164,9	467,3	362,6	-53,1	-97,3	-89,6
	O	752,0	415,7	-388,4	489,9	513,9	207,0	-241,3	-185,9	-158,7
	N	389,7	288,7	-129,6	-282,4	745,4	81,8	-179,5	-113,4	-121,6
	D	-77,9	154,3	-95,6	-410,3	258,5	41,2	135,0	-22,4	-138,6
1980	J	286,1	466,3	-368,6	-306,7	1 021,7	-157,2	-78,5	-175,4	-115,6
	F	130,2	282,9	-316,9	-354,3	832,9	110,3	-184,3	-150,8	-89,7
	M	290,7	665,3	-354,0	-359,4	668,1	64,0	-24,4	-117,7	-150,7
	A	923,6	303,4	-13,2	-201,5	776,8	262,1	40,8	-100,6	-144,2
	M	462,3	148,2	-264,7	-306,4	769,5	171,8	39,9	-176,8	-62,8
	J	180,0	231,5	-244,4	-124,3	490,5	60,8	-29,7	-48,8	-155,6
	J	-447,5	-72,6	-398,5	-748,9	524,2	232,9	202,3	-71,4	-115,5
	A	-454,8	-46,5	-292,2	-475,9	290,3	-165,5	334,4	-94,4	-5,0
	S	744,3	662,8	-261,1	-367,8	636,4	-78,4	196,1	-38,2	-5,5
	O	595,9	388,6	-433,6	-588,1	702,3	115,9	462,0	-40,3	-10,9
	N		95,3	-399,2	-470,7	811,9		412,9	-136,2	-24,6
	D			-500,2		725,8		569,5	-254,7	-155,6
EXTRA-EC TRADE (EUR 9)		COMMERCE EXTRA-CE (EUR 9)								
		Trade balance ¹⁾				Balance commerciale ¹⁾				
1978	IV	-556,0	3 542,1	-597,8	-480,8	-1 764,4	-490,8	-340,5	-172,3	-251,5
1979	I	-4 517,7	2 169,9	-1 679,3	-866,8	-1 813,5	-917,8	-1 846,3	-221,9	-324,1
	II	-3 612,3	1 883,5	-553,3	-775,1	-2 088,5	-1 030,8	-544,5	-244,4	-259,2
	III	-6 673,2	1 020,8	-1 115,6	-840,5	-2 122,0	-1 129,4	-1 969,4	-226,7	290,3
	IV	-9 058,2	761,4	-1 628,9	-2 527,2	-2 633,2	-1 085,2	-1 481,9	-105,0	-357,9
1980	I	-13 579,9	-292,4	-3 631,5	-2 231,6	-2 843,7	-1 622,1	-2 211,7	-245,0	-502,2
	II	-12 636,1	-18,9	-3 279,3	-2 758,9	-2 873,3	-1 380,7	-1 949,7	-104,9	-270,4
	III	-11 161,8	88,0	-3 235,7	-3 267,3	-2 165,9	-1 289,0	-959,1	-104,3	-228,6
	IV			-2 976,2		-2 840,4		-137,1	-34,2	-89,8
1979	J	-1 534,9	420,3	-123,5	-378,9	-615,3	-205,1	-422,6	-75,2	-134,5
	A	-2 198,1	363,8	-760,8	76,1	-818,5	-526,3	-323,1	-83,4	-125,8
	S	-2 666,2	236,0	-616,9	-536,8	-741,5	-315,8	-555,3	-68,1	-67,8
	O	-2 892,6	308,2	-467,2	-478,5	-821,1	-325,0	-913,3	-90,1	-105,7
	N	-3 273,8	319,8	-630,5	-971,7	-989,1	-440,2	-424,3	-25,4	-112,1
	D	-2 887,6	162,6	-354,0	-1 071,4	-840,5	-407,4	-185,8	-12,5	-178,3
1980	J	-5 152,7	-329,0	-1 287,3	-668,8	-1 006,8	-446,0	-1 173,0	-120,4	-199,7
	F	-4 164,9	-98,9	-1 042,9	-734,3	-914,4	-517,2	-596,9	-79,7	-180,8
	M	-4 211,9	133,5	-1 301,4	-827,2	-935,2	-606,6	-598,1	-44,9	-132,0
	A	-4 280,6	131,1	-964,0	-1 084,7	-924,5	-377,1	-898,2	-41,9	-121,8
	M	-4 468,3	-29,7	-1 616,3	-955,7	-958,9	-457,2	-419,8	-38,7	-8,0
	J	-3 962,5	-120,5	-697,5	-720,2	-1 090,0	-552,5	-577,4	-25,9	-178,4
	J	-3 310,5	115,0	-1 056,1	-655,5	-906,3	-371,4	-272,0	-38,5	-125,7
	A	-3 474,4	-6,1	-979,3	-897,2	-638,7	-431,1	-460,7	-12,8	-48,5
	S	-4 498,5	-20,5	-1 199,3	-1 651,6	-798,8	-465,7	-226,6	-40,7	-95,3
	O	-3 598,5	268,6	-1 025,1	-1 350,8	-856,1	-553,1	-3,3	4,5	-53,4
	N		52,0	-1 107,0	-684,4	-1 048,9		-55,0	-48,2	-63,8
	D			-813,6		-1 149,0		-82,8	-7,6	-14,2

1) - = Import surplus.

1) - = Excédent d'importations.

INTRA-EC TRADE 2)

value in Mio ECU

Trading partners Pays partenaires	Period Période	Importing countries - Pays importateur									
		EUR 9	Deutsch- land	France	Italia	Nederland	Belg.-Lux.	United Kingdom	Ireland	Danmark	
Deutschland	1978 IV	13 548,4		3 324,9	2 529,1	2 770,6	2 373,3	1 798,1	104,9	647,6	
	1979 I	13 407,2		3 531,8	2 128,3	2 828,4	2 240,4	1 918,7	131,8	627,9	
		14 571,1		3 612,0	2 341,4	2 953,5	2 441,3	2 402,3	144,0	676,6	
		13 632,4		3 285,8	2 256,4	2 844,7	2 240,8	2 208,2	129,5	666,9	
		15 950,6		3 824,3	3 017,2	3 256,3	2 712,6	2 299,8	109,6	730,6	
	1980 I	16 198,3		4 081,4	2 836,5	3 208,9	2 779,5	2 443,2	113,2	735,3	
		15 719,1		4 053,3	2 787,3	3 088,5	2 587,3	2 418,0	126,8	657,9	
		14 633,8		3 567,1	3 016,1	2 934,8	2 305,2	2 091,3	99,0	620,3	
				4 006,1		3 064,2		2 244,4	146,6	631,8	
	1979 J	4 595,9		1 201,2	738,3	890,0	707,2	802,0	45,7	211,4	
		4 205,7		876,6	700,5	972,9	713,5	670,1	41,8	230,4	
		4 655,0		1 129,5	817,6	982,3	765,5	698,3	42,0	219,9	
		5 415,2		1 399,8	801,2	1 149,7	927,0	816,0	46,4	275,1	
		5 274,5		1 263,2	984,8	1 088,4	837,6	805,5	37,2	257,8	
		5 239,1		1 195,3	1 225,8	1 021,7	873,2	680,9	33,7	208,4	
	1980 J	4 965,5		1 264,4	837,5	994,6	838,6	751,0	41,6	237,9	
		5 492,0		1 401,3	949,0	1 064,9	936,1	864,0	35,0	241,8	
		5 750,3		1 415,1	1 048,4	1 164,6	993,1	833,9	36,8	258,4	
		5 363,3		1 395,8	901,2	1 065,7	907,7	816,6	47,1	229,3	
		5 109,6		1 286,4	971,4	1 008,3	802,2	820,9	44,8	175,5	
		5 234,9		1 371,1	914,6	1 022,6	846,5	791,5	34,8	253,8	
		J	5 112,5		1 365,8	1 091,4	922,2	708,2	790,2	34,6	200,1
		A	4 158,2		852,0	887,6	937,2	675,2	578,8	31,0	196,6
		S	5 314,9		1 349,1	1 039,3	1 072,9	851,5	724,9	33,4	233,8
	O	5 550,9		1 428,2	1 045,6	1 127,5	907,2	779,9	36,2	226,5	
	N			1 270,8	1 115,8	965,0		737,9	41,5	197,1	
	D			1 306,9		967,5		733,0	68,7	209,2	
	France	1978 IV	8 994,3	2 980,1		2 015,4	822,4	1 712,5	1 252,4	69,2	142,4
		1979 I	9 065,5	3 248,7		1 733,5	875,1	1 659,5	1 323,9	93,8	130,7
			10 072,7	3 388,9		1 990,9	926,4	1 822,1	1 689,9	101,0	153,5
8 743,8			3 058,9		1 668,6	795,7	1 532,6	1 431,3	92,4	164,4	
10 837,9			3 583,0		2 586,4	982,0	1 901,1	1 540,7	76,4	168,4	
1980 I		11 247,1	3 814,1		2 394,3	1 016,4	2 008,0	1 764,5	104,7	145,2	
		10 998,9	3 786,8		2 425,8	943,5	1 975,4	1 620,4	101,2	145,8	
		9 651,8	3 216,1		2 396,0	796,2	1 632,1	1 406,6	90,6	144,3	
						950,4		1 482,7	99,7	158,4	
1979 J		3 180,2	1 188,9		552,8	279,8	494,6	576,4	29,2	59,3	
		2 696,0	904,5		571,5	249,0	457,5	426,5	31,6	55,6	
		2 794,5	966,8		544,4	267,8	534,6	401,0	31,5	48,5	
		3 575,3	1 250,5		693,1	312,8	666,4	564,2	32,3	56,1	
		3 597,7	1 173,1		834,6	329,6	624,7	557,4	23,1	55,1	
		3 621,9	1 158,8		1 054,0	340,2	566,5	423,3	23,8	55,3	
1980 J		3 479,2	1 166,5		714,7	348,0	620,3	544,4	36,3	49,0	
		3 843,7	1 315,6		809,3	322,5	699,9	617,8	32,4	46,1	
		3 913,4	1 331,0		869,1	346,0	678,9	602,1	36,4	50,0	
		3 715,1	1 284,0		822,9	317,1	674,7	531,3	31,3	53,8	
		3 550,4	1 230,6		809,2	298,6	595,8	542,2	38,8	35,1	
		3 708,4	1 272,2		793,7	328,0	677,9	548,5	31,6	56,5	
		J	3 639,4	1 216,6		922,5	275,5	558,5	596,1	28,8	41,4
		A	2 757,2	912,4		728,7	236,5	450,0	362,4	30,9	36,5
		S	3 255,9	1 087,5		747,0	285,1	604,2	465,6	30,5	35,9
O		3 761,6	1 308,8		841,2	323,2	677,4	541,0	22,8	47,2	
N			1 217,1		896,3	302,7		457,0	31,4	43,6	
D						327,8		487,4	46,3	67,7	

2) On basis of import.

TAB. 4

ÉVOLUTION DU COMMERCE DE LA CE
INTRA- ET EXTRA-CEÉCHANGES INTRA-CE ²⁾

valeurs en Mio ECU

Trading partners Pays partenaires	Period Période	Importing countries - Pays importateur									
		EUR 9	Deutsch- land	France	Italia	Nederland	Belg.-Lux.	United Kingdom	Ireland	Danmark	
Italia	1978 IV	5 968,7	2 446,9	1 772,3		419,0	398,6	786,6	41,4	104,0	
	1979 I	6 223,7	2 447,7	1 903,2		481,1	423,2	817,9	47,5	103,1	
		6 524,8	2 528,6	1 994,2		418,8	442,9	976,4	53,5	110,4	
		6 444,0	2 563,4	1 851,8		423,6	434,8	1 016,9	51,1	102,3	
		7 076,6	2 750,2	2 175,6		463,9	487,0	1 033,2	47,1	119,6	
	1980 I	7 237,9	2 716,0	2 368,8		464,2	500,7	1 039,7	40,8	107,7	
		7 211,3	2 824,9	2 347,7		433,8	481,9	976,3	40,4	106,2	
		6 625,7	2 638,1	2 115,9		427,5	450,1	871,0	32,7	90,3	
				2 288,7		420,9		941,6	43,1	80,7	
	1979 J	2 518,5	1 022,9	757,7		148,2	146,7	393,9	17,7	31,5	
		1 959,9	803,9	480,5		146,2	155,1	317,8	18,0	38,5	
		1 939,2	736,2	608,9		131,9	126,2	288,4	15,3	32,2	
		2 691,7	1 042,6	838,1		172,9	192,4	380,0	17,8	47,8	
		2 319,7	905,9	702,7		149,6	146,7	353,8	22,1	38,9	
		2 065,5	801,9	636,9		140,5	138,7	306,7	9,7	31,1	
	1980 J	2 085,1	804,9	643,5		142,4	135,4	314,0	14,1	30,8	
		2 587,4	971,8	862,4		162,3	185,6	356,2	12,1	37,0	
		2 562,6	938,6	862,1		159,4	177,0	370,8	14,9	39,8	
		2 416,6	960,2	773,6		151,5	160,6	317,8	12,7	40,2	
		2 312,0	902,9	770,9		137,6	152,3	311,9	11,6	24,7	
		2 486,9	961,8	803,1		144,7	160,3	360,0	16,0	40,9	
		J	2 745,9	1 076,5	934,4		175,3	157,7	357,8	12,0	32,2
		A	1 753,0	744,1	456,0		136,6	140,6	230,5	11,6	33,7
		S	2 102,1	818,3	726,1		115,6	142,3	267,1	9,1	23,4
	O	2 462,5	945,5	835,6		151,2	161,5	329,3	10,6	28,7	
	N		807,1	710,7		127,8		306,2	13,4	25,6	
	D			742,4		141,8		306,8	18,9	26,6	
	Nederland	1978 IV	7 598,7	3 215,9	1 055,7	598,2		1 683,8	839,9	41,4	164,0
		1979 I	8 412,4	3 589,7	1 260,4	556,3		1 764,5	967,5	59,2	214,8
			8 790,8	3 739,9	1 286,4	550,2		1 740,0	1 169,8	64,2	240,3
8 156,8			3 573,9	1 110,5	547,3		1 561,3	1 097,4	50,2	216,1	
9 660,2			4 004,3	1 300,3	722,7		2 158,2	1 182,6	72,8	219,2	
1980 I		10 394,4	4 204,0	1 382,5	795,4		2 332,9	1 254,8	86,1	338,8	
		9 897,6	4 130,0	1 403,1	724,5		2 064,1	1 245,5	70,1	260,2	
		8 718,5	3 773,3	1 100,0	709,6		1 818,9	1 042,3	59,2	215,1	
				1 376,2				1 284,9	69,7	277,1	
1979 J		2 679,7	1 218,4	372,8	193,8		418,6	381,4	18,0	76,6	
		2 670,6	1 170,5	305,6	152,2		565,5	391,5	15,6	69,6	
		2 612,2	1 185,7	368,6	201,1		448,0	324,8	16,6	67,5	
		3 244,3	1 374,9	460,9	170,8		727,5	415,9	19,0	75,3	
		3 305,1	1 402,1	448,7	241,9		658,6	445,2	27,1	81,5	
		2 928,8	1 242,3	420,3	308,4		549,1	328,3	18,1	62,3	
1980 J		3 442,3	1 441,9	432,5	225,7		776,3	418,6	27,7	119,6	
		3 489,4	1 394,9	466,5	317,0		752,8	415,7	33,4	109,1	
		3 441,8	1 367,2	483,2	252,6		766,6	437,3	24,9	109,9	
		3 451,2	1 430,3	479,5	209,3		743,2	449,3	30,2	109,5	
		3 222,9	1 392,4	460,5	273,8		618,5	399,4	23,4	55,0	
		3 191,8	1 307,4	463,1	241,3		666,3	401,2	16,7	95,8	
		J	2 996,1	1 313,2	401,4	272,7		531,0	387,7	20,6	69,6
		A	2 613,6	1 129,9	295,9	222,7		561,3	325,5	19,0	59,3
		S	3 096,5	1 330,2	402,7	215,0		714,0	338,2	19,3	77,1
O		3 337,0	1 383,8	435,5	242,9		727,1	431,7	20,3	95,7	
N			1 328,7	436,0	267,1			400,4	28,7	85,9	
D				504,1				470,5	20,6	91,3	

²⁾ Sur la base des importations.

INTRA-EC TRADE ²⁾

value in Mio ECU

Trading partners Pays partenaires	Period Période	Importing countries - Pays importateur											
		EUR 9	Deutsch- land	France	Italia	Nederland	Belg.-Lux.	United Kingdom	Ireland	Danmark			
Belg.-Lux.	1978 IV	6 510,1	2 222,0	1 614,8	512,9	1 441,4		581,6	23,7	113,8			
	1979	I	6 737,5	2 275,1	1 886,9	443,1	1 381,1		608,1	37,9	105,3		
		II	7 412,4	2 423,0	1 910,5	524,0	1 496,3		872,3	42,1	144,1		
		III	6 872,4	2 285,9	693,9	432,1	1 434,9		849,3	35,5	140,9		
		IV	7 970,4	2 524,8	2 019,4	622,8	1 669,5		965,5	39,0	129,4		
	1980	I	8 612,2	2 616,7	2 282,2	668,8	1 627,0		1 237,4	36,2	143,9		
		II	8 409,1	2 722,9	2 016,6	621,6	1 744,0		1 127,7	46,7	129,6		
		III	7 008,0	2 262,7	1 664,5	614,7	1 488,6		823,0	38,8	115,7		
		IV			2 153,3		1 589,1		826,6	39,5	113,8		
	1979	J	2 250,4	775,9	558,7	151,8	412,8		301,5	13,4	36,4		
		A	1 971,4	680,7	370,0	126,5	470,5		266,2	10,5	47,0		
		S	2 509,3	830,3	624,4	153,7	556,5		273,0	11,6	59,9		
		O	2 910,0	961,7	782,3	173,7	595,7		335,3	14,6	46,7		
		N	2 489,3	816,5	656,2	190,9	428,3		341,8	13,4	42,2		
		D	2 702,9	750,2	649,4	257,1	696,8		296,4	12,0	41,1		
		1980	J	2 611,4	813,4	707,7	190,2	465,6		368,9	11,7	54,0	
			F	2 961,7	914,6	730,7	247,6	564,5		451,2	12,9	40,1	
	M		3 055,3	888,2	843,4	230,8	612,6		418,6	11,7	49,9		
	A		2 943,9	975,7	686,6	226,4	569,4		422,6	15,6	47,6		
	M		2 605,5	856,6	611,8	209,5	494,0		380,9	18,7	33,9		
	J		2 868,5	890,4	718,3	185,9	683,0		329,3	12,2	49,4		
	J		2 505,5	820,0	619,9	242,1	482,3		288,8	12,9	39,4		
	A		1 965,9	660,0	363,8	179,1	471,5		236,0	15,3	40,3		
	1979	S	2 506,5	782,8	680,4	194,0	507,6		295,1	10,4	36,2		
		O	2 717,5	860,2	755,5	198,3	570,7		286,3	12,7	33,7		
		N		741,4	684,4	224,0	510,6		297,8	12,5	29,7		
		D			713,2		563,0		241,7	14,3	49,9		
		United Kingdom	1978 IV	5 486,9	1 361,7	934,8	579,4	732,2	804,8		709,7	364,4	
			1979	I	5 299,7	1 387,9	983,8	469,8	761,4	544,4		771,4	380,5
				II	6 189,0	1 655,1	1 103,6	595,4	908,8	597,6		1 938,6	389,9
				III	6 414,7	1 901,6	1 067,0	504,0	991,3	613,7		914,2	422,9
	IV			7 685,6	2 079,2	1 303,5	724,1	1 098,6	1 001,0		1 051,2	428,0	
	1980		I	8 225,3	2 201,2	1 332,6	787,6	1 115,0	1 195,5		1 134,6	458,7	
II			7 925,2	2 249,5	1 291,1	754,5	1 123,4	1 050,5		1 042,1	414,0		
III			7 646,3	2 240,6	1 182,2	770,3	1 159,4	889,7		1 045,8	358,3		
IV					1 438,6		1 123,6			1 192,1	457,2		
1979	J		2 133,8	661,2	366,1	168,7	343,1	145,3		300,9	148,5		
	A		2 075,8	673,3	293,2	146,3	322,9	191,4		304,5	144,2		
	S		2 125,4	566,9	382,7	188,9	347,5	203,8		309,0	126,5		
	O		2 490,5	714,1	445,8	181,7	365,0	231,2		374,7	178,0		
	N		2 740,4	719,2	475,6	246,9	401,9	352,0		408,2	136,6		
	D		2 337,6	647,8	394,1	294,1	347,1	291,7		240,4	122,5		
	1980		J	2 551,6	642,7	431,6	185,7	313,9	449,0		377,7	151,1	
			F	2 764,1	766,0	422,8	281,3	391,4	386,8		389,2	126,7	
M			2 901,8	791,8	478,1	320,1	409,9	353,7		368,7	179,4		
A			2 686,3	780,0	414,5	253,9	384,7	358,7		339,3	155,2		
M			2 728,8	769,1	446,5	265,9	400,3	355,3		399,6	92,0		
J			2 505,9	700,5	430,1	234,8	360,1	315,3		302,2	163,0		
J			2 705,4	833,3	417,4	278,6	396,0	263,8		381,5	134,9		
A			2 268,2	644,5	328,0	215,3	405,1	265,8		300,9	88,5		
1979	S		2 698,9	743,1	436,8	276,9	400,5	345,1		362,3	134,2		
	O		2 825,5	798,2	492,4	269,2	404,3	348,5		369,2	143,8		
	N			877,9	448,7	260,8	365,2			409,6	123,6		
	D				497,3		424,6			412,4	190,9		

²⁾ On basis of import.

ÉCHANGES INTRA-CE 2)

valeurs en Mio ECU

Trading partners Pays partenaires	Period Période	Importing countries - Pays importateur									
		EUR 9	Deutsch- land	France	Italia	Nederland	Belg.-Lux.	United Kingdom	Ireland	Danmark	
Ireland	1978 IV	975,4	114,6	115,1	33,4	65,0	45,5	594,0		7,9	
	1979 I II III IV	844,7	98,9	94,1	20,2	54,4	31,6	538,7		6,9	
		1 001,8	119,9	114,6	29,1	63,8	49,1	617,7		7,8	
		1 042,3	118,5	119,5	29,7	76,3	59,4	631,7		7,2	
		1 140,0	127,8	131,9	46,8	51,3	46,5	725,9		9,6	
	1980 I II III IV	1 079,7	135,9	134,9	37,8	56,6	39,2	665,3		10,1	
		1 191,0	150,5	124,5	43,3	83,4	62,5	716,8		10,0	
		1 188,6	151,1	134,4	50,2	71,7	44,5	728,3		8,4	
				150,0		73,4		788,7		12,5	
	1979 J A S O N D	397,5	52,1	43,4	11,5	30,1	18,9	239,3		2,2	
		298,3	29,8	33,6	9,4	25,0	20,5	177,3		2,6	
		336,8	36,6	41,2	8,7	21,1	17,0	209,6		2,4	
		423,4	48,4	48,7	16,3	18,4	18,9	269,6		3,0	
		405,2	41,6	49,7	13,5	18,7	10,9	266,7		4,1	
		307,0	37,9	34,2	17,0	14,2	14,8	186,6		2,3	
		1980 J F M A M J J A S O N D	344,3	42,0	45,6	9,8	17,5	12,4	214,2		2,7
			360,6	46,3	43,4	10,7	20,7	12,4	222,9		4,2
	375,3		47,6	45,9	17,2	18,4	14,3	228,8		3,1	
	388,3		47,9	42,4	12,4	19,7	20,1	242,1		3,7	
	399,6		56,7	42,1	16,9	29,5	16,0	235,4		3,0	
	407,7		45,9	40,0	14,0	34,2	26,0	244,3		3,4	
	421,4		61,6	43,9	19,7	28,8	13,1	252,0		2,3	
	329,7		37,1	39,0	13,5	21,7	15,7	199,8		2,9	
	Danmark	1978 IV	1 214,2	436,5	117,7	128,8	97,3	48,0	372,7	13,3	
			1 218,6	443,2	135,4	127,1	96,1	51,0	350,3	15,6	
			1 259,7	433,2	127,1	106,6	93,3	48,1	438,3	13,1	
			1 306,4	454,2	118,8	150,8	105,8	46,0	417,9	12,0	
		1979 IV	1 506,8	566,2	144,7	144,9	126,8	54,0	456,0	14,2	
			1980 I II III IV	1 573,2	669,9	166,7	161,0	112,6	57,8	449,7	15,6
				1 506,3	545,8	153,4	143,9	128,7	58,8	462,4	13,2
				1 464,9	535,7	138,0	161,7	122,5	54,8	440,8	11,5
					162,8		116,2		456,3	11,6	
1979 J A S O N D		447,2	148,3	38,1	58,4	42,2	11,9	143,1	5,0		
		414,1	153,3	34,8	40,7	32,5	16,1	132,7	4,1		
		439,2	152,7	44,7	51,7	31,1	16,9	138,4	3,7		
		534,4	207,6	49,5	37,4	45,2	19,6	169,8	5,4		
		512,0	187,7	51,6	47,6	49,7	17,0	152,1	6,4		
		461,2	170,9	44,1	59,7	31,9	14,9	137,4	2,4		
		1980 J F M A M J J A S O N D	513,7	187,9	53,2	61,9	37,1	19,1	150,0	4,6	
	531,4		214,7	60,4	51,7	34,5	18,7	145,2	6,2		
528,1	207,2		53,1	47,4	41,0	19,6	154,9	4,9			
489,9	184,8		52,2	46,0	35,7	18,5	147,6	5,1			
468,5	184,2		46,7	48,0	37,5	17,3	130,1	4,7			
546,9	176,8		54,5	50,0	55,4	22,3	184,5	3,4			
447,5	164,9		44,7	43,5	36,5	14,6	137,8	5,5			
461,2	167,7		35,3	63,4	40,6	18,0	133,2	3,1			
560,6	203,0		57,9	54,9	49,7	21,4	170,8	2,9			
552,8	229,2		55,9	47,4	40,5	23,2	153,2	3,4			
	199,4		53,0	57,1	38,7		152,1	4,4			
			53,9		38,3		151,3	3,9			

2) Sur la base des importations.

value in Mio ECU

Period Période		EUR 9	Deutsch- land	France	Italia	Nederland	Belg.-Lux.	United Kingdom	Ireland	Danmark	
		CLASS 1 COUNTRIES					PAYS DE LA CLASSE 1				
		import									
1978	IV	25 345,1	7 331,5	3 715,7	3 137,4	2 195,2	1 595,9	5 954,6	278,2	1 136,7	
1979	I	25 517,7	7 200,4	3 710,6	2 712,5	2 236,0	1 958,0	6 180,2	325,3	1 194,6	
	II	27 392,2	7 559,1	4 055,5	3 083,7	2 314,4	2 237,1	6 688,1	339,6	1 114,6	
	III	27 164,8	7 537,4	3 629,7	2 885,5	2 310,8	1 937,4	7 469,6	322,6	1 071,8	
	IV	31 610,4	8 938,5	4 692,2	4 033,6	2 597,8	2 115,7	7 670,4	288,8	1 273,4	
1980	I	33 520,8	9 493,0	5 297,7	3 427,8	2 778,0	2 503,6	8 271,1	342,4	1 407,1	
	II	33 926,5	9 332,4	5 493,2	3 836,8	2 815,7	2 320,4	8 666,8	298,0	1 163,1	
	III	31 440,7	8 976,8	4 774,5	3 816,3	2 530,4	2 206,7	7 644,1	331,4	1 160,5	
	IV			5 784,8		2 839,0		8 252,7	322,1	1 327,4	
1979	J	9 302,5	2 622,1	1 352,8	989,7	758,8	574,5	2 586,2	109,1	309,3	
	A	8 770,0	2 465,3	1 143,3	841,2	818,1	703,7	2 318,7	106,7	373,0	
	S	8 800,1	2 451,0	1 363,1	1 054,3	733,2	622,5	2 098,6	106,9	370,5	
	O	10 821,0	2 953,0	1 462,1	1 105,5	902,2	841,3	2 978,9	135,0	442,9	
	N	10 561,4	3 095,4	1 641,6	1 138,9	920,9	672,3	2 549,8	99,7	442,9	
	D	10 270,9	2 891,9	1 483,7	1 781,4	772,0	657,6	2 196,5	68,1	419,6	
1980	J	10 862,5	3 115,1	1 629,8	1 031,8	868,6	753,1	2 871,1	130,0	462,9	
	F	11 072,7	3 126,2	1 701,5	1 202,8	907,0	808,2	2 721,2	118,1	487,8	
	M	11 547,1	3 250,5	1 965,8	1 191,9	1 015,6	886,2	2 682,7	99,1	445,5	
	A	11 670,7	3 128,8	1 937,7	1 262,4	872,3	819,6	3 151,7	97,5	400,8	
	M	10 921,6	3 089,9	1 755,7	1 347,0	937,2	693,6	2 731,9	98,3	267,8	
	J	11 308,8	3 113,8	1 799,9	1 227,5	988,8	758,2	2 828,2	102,2	490,2	
	J	11 228,5	3 208,0	1 775,6	1 334,1	867,4	754,3	2 834,7	114,1	340,3	
	A	9 245,5	2 710,7	1 233,4	1 087,4	825,5	614,2	2 325,7	98,5	350,1	
	S	10 898,4	3 058,5	1 765,2	1 397,3	842,3	829,3	2 479,1	110,1	458,3	
	O	11 988,2	3 381,5	1 967,1	1 352,7	983,2	919,0	2 836,0	104,0	444,6	
N		3 171,7	1 835,4	1 316,3	852,3		2 650,5	120,7	430,1		
D			1 981,3		979,2		2 789,6	97,0	451,0		
		export									
1978	IV	24 928,5	9 593,3	3 267,7	3 447,5	1 380,6	1 267,5	4 871,2	154,8	946,0	
1979	I	23 437,7	8 993,8	3 343,0	2 751,5	1 430,7	1 326,5	4 475,5	151,7	965,0	
	II	26 584,0	9 822,5	3 671,6	3 214,7	1 507,3	1 411,8	5 823,6	155,8	976,7	
	III	25 661,7	9 408,7	3 424,9	3 131,4	1 557,3	1 378,9	5 642,3	164,8	953,2	
	IV	29 239,3	10 692,8	3 948,2	3 874,7	1 680,1	1 614,9	6 191,0	177,9	1 059,7	
1980	I	29 703,5	10 926,0	4 047,9	3 068,0	1 761,1	1 804,6	6 829,5	186,0	1 080,3	
	II	29 259,4	10 880,6	4 256,3	3 277,9	1 698,2	1 687,0	6 209,2	194,4	1 056,0	
	III	27 976,1	10 304,1	3 799,5	3 104,8	1 660,5	1 496,3	6 376,6	201,5	1 032,8	
	IV			4 552,5		1 870,5		7 321,7	227,2	1 194,1	
1979	J	8 869,5	3 264,1	1 369,8	949,7	494,2	462,3	2 023,9	62,2	243,4	
	A	8 466,4	3 054,3	936,8	1 159,8	526,8	426,5	1 988,2	42,7	331,3	
	S	8 294,2	3 091,9	1 118,5	1 022,4	536,8	463,1	1 649,5	60,0	351,9	
	O	10 178,9	3 705,2	1 370,0	1 221,8	609,4	613,5	2 212,0	59,6	387,3	
	N	9 463,6	3 602,2	1 303,0	1 064,3	566,1	476,9	2 006,8	64,7	379,6	
	D	9 657,0	3 441,0	1 275,4	1 582,4	521,0	495,5	1 996,9	53,4	291,3	
1980	J	9 297,0	3 461,1	1 153,5	890,0	577,2	582,7	2 249,5	51,3	331,8	
	F	9 860,6	3 624,6	1 349,8	1 037,7	573,3	574,5	2 271,2	65,4	364,2	
	M	10 532,4	3 838,0	1 543,8	1 138,6	611,2	641,9	2 313,9	69,4	375,6	
	A	10 023,7	3 701,6	1 485,2	1 049,3	591,7	613,9	2 183,0	61,6	337,3	
	M	9 402,7	3 576,0	1 263,5	1 114,9	542,6	495,6	2 016,8	68,4	324,7	
	J	9 783,9	3 603,0	1 510,9	1 113,3	573,3	539,1	2 014,7	62,7	370,1	
	J	10 033,6	3 709,2	1 481,1	1 100,3	503,1	513,1	2 400,5	61,0	265,3	
	A	8 323,6	3 043,3	989,1	1 000,7	563,2	408,4	1 903,5	64,2	351,2	
	S	9 600,1	3 552,1	1 329,7	1 006,4	584,8	553,7	2 100,2	76,9	396,4	
	O	10 632,2	3 950,5	1 542,8	1 026,1	601,6	571,4	2 478,5	71,0	390,2	
N		3 491,2	1 368,3	1 225,3	593,0		2 386,7	77,6	382,4		
D			1 640,6		675,2		2 446,2	78,3	394,8		

TAB. 5

ÉVOLUTION DU COMMERCE DE LA CE
avec les principales zones

valeurs en Mio ECU

Period Période		EUR 9	Deutsch- land	France	Italia	Nederland	Belg.-Lux.	United Kingdom	Ireland	Danmark	
		EFTA					AELE				
		import									
1978	IV	9 138,1	3 144,3	1 050,7	1 100,2	664,9	534,0	1 791,1	71,5	781,5	
1979	I	8 835,4	3 095,4	1 055,7	818,7	664,5	461,1	1 807,6	77,4	855,1	
	II	10 249,2	3 341,2	1 166,8	933,1	682,9	516,1	2 726,1	81,4	801,9	
	III	9 786,4	3 343,9	1 019,2	873,3	656,9	535,5	2 485,7	88,0	783,9	
	IV	11 864,8	3 748,8	1 359,5	1 273,5	737,0	630,3	3 148,0	77,2	890,4	
1980	I	12 427,9	4 170,5	1 549,3	1 066,9	852,0	709,0	2 987,3	82,8	1 010,1	
	II	11 931,7	4 007,4	1 400,1	1 125,0	858,6	703,0	2 994,6	68,0	775,0	
	III	11 300,2	3 882,4	1 357,9	1 155,5	778,6	710,3	2 573,4	77,6	764,6	
	IV			1 637,9		947,3		2 995,6	79,1	915,8	
1979	J	3 370,7	1 160,2	378,2	290,0	227,9	151,4	925,6	31,7	205,8	
	A	2 970,7	1 053,8	276,9	220,7	190,3	167,1	765,3	23,5	273,1	
	S	3 373,3	1 130,7	397,8	362,6	238,0	177,6	753,5	32,9	280,3	
	O	4 182,1	1 272,0	437,9	370,5	268,8	198,2	1 269,1	31,8	333,9	
	N	3 921,4	1 311,3	468,6	360,7	242,6	208,0	999,4	27,5	303,4	
	D	3 745,3	1 167,3	440,9	540,0	226,7	174,0	885,1	20,2	291,1	
1980	J	4 048,7	1 325,8	490,9	314,4	256,1	202,3	1 076,2	38,6	344,3	
	F	4 168,0	1 376,5	507,1	361,4	299,0	224,0	1 018,3	26,2	355,6	
	M	4 186,7	1 467,2	551,2	390,6	296,9	256,2	893,2	22,7	308,7	
	A	4 088,3	1 337,3	491,2	380,2	262,1	253,7	1 072,8	23,2	267,7	
	M	3 697,4	1 303,4	411,9	390,7	286,5	217,4	881,9	21,5	184,1	
	J	4 049,4	1 366,7	497,1	354,3	294,9	216,9	973,4	23,1	323,1	
	J	3 967,4	1 330,3	523,7	418,5	265,5	243,2	933,7	31,9	220,6	
	A	3 266,6	1 159,1	322,6	285,2	250,9	200,1	803,4	20,6	224,6	
	S	4 043,8	1 392,7	511,5	452,4	262,9	257,3	829,3	25,3	312,4	
	O	4 623,6	1 511,4	547,0	521,1	319,6	332,9	1 063,9	27,7	300,1	
	N		1 345,6	501,9	442,1	276,4		948,8	27,8	296,9	
	D			588,7		347,0		996,6	23,6	316,1	
		export									
1978	IV	10 835,5	4 669,0	1 205,8	1 182,0	636,6	570,5	1 890,5	37,8	643,2	
1979	I	10 583,0	4 599,6	1 249,7	986,3	659,2	623,2	1 788,1	36,6	640,3	
	II	11 533,7	4 763,0	1 387,2	1 135,4	713,5	659,0	2 200,8	36,6	638,2	
	III	11 575,8	4 778,0	1 307,3	1 151,8	759,7	688,5	2 186,4	43,6	660,6	
	IV	13 827,9	5 606,3	1 523,8	1 446,2	893,4	847,8	2 701,3	47,0	762,2	
1980	I	14 686,2	5 915,2	1 672,3	1 288,6	972,2	951,9	3 041,4	55,9	788,7	
	II	13 826,3	5 721,2	1 699,8	1 360,0	893,7	921,6	2 414,4	58,6	756,8	
	III	13 528,3	5 665,4	1 542,6	1 278,5	826,3	827,3	2 622,6	51,6	713,8	
	IV			1 812,5		960,1		2 845,7	60,3	802,4	
1979	J	3 740,6	1 556,7	497,0	331,9	222,9	216,3	741,1	15,5	159,2	
	A	3 829,5	1 560,6	344,3	401,4	251,3	218,8	808,5	8,8	235,7	
	S	3 982,3	1 662,3	466,2	418,7	285,6	239,7	639,9	19,3	250,5	
	O	4 928,2	1 961,3	514,3	467,7	303,1	319,6	1 061,6	15,0	285,7	
	N	4 454,3	1 897,5	506,3	418,5	296,5	252,5	789,8	15,3	277,7	
	D	4 462,7	1 750,1	503,4	557,9	302,3	302,3	867,4	16,7	202,0	
1980	J	4 510,9	1 835,1	466,4	347,4	306,6	286,7	1 005,1	13,7	250,0	
	F	4 961,6	1 981,3	572,5	445,8	316,6	315,7	1 046,9	21,3	261,6	
	M	5 204,3	2 097,2	633,0	494,7	349,5	346,5	990,3	21,0	272,0	
	A	4 794,5	1 944,6	582,6	432,4	316,3	342,2	917,5	19,8	239,2	
	M	4 407,8	1 839,8	503,4	464,9	289,1	268,5	785,6	19,5	237,0	
	J	4 614,8	1 936,7	614,1	462,5	297,5	292,4	722,9	19,4	269,3	
	J	4 698,6	1 925,4	580,0	439,1	250,1	282,5	1 034,5	17,7	169,2	
	A	4 055,9	1 731,6	391,8	386,1	262,7	238,5	777,0	14,3	253,9	
	S	4 773,0	2 008,0	570,8	454,1	309,7	299,6	831,1	19,6	280,2	
	O	5 047,0	2 196,5	616,3	430,3	303,5	295,9	913,2	19,1	272,2	
	N		1 926,2	537,0	496,3	315,4		960,0	21,2	274,0	
	D			658,9		341,5		967,9	19,8	240,9	

TRENDS IN EC TRADE
major areas

TAB. 5

value in Mio ECU

Period Période	EUR 9	Deutsch- land	France	Italia	Nederland	Belg.-Lux.	United Kingdom	Ireland	Danmark	
UNITED STATES					ÉTATS-UNIS					
import										
1978	IV	7 657,8	1 880,6	1 226,1	893,6	948,7	588,0	1 808,2	130,8	181,8
1979	I	7 848,4	1 852,5	1 264,0	871,0	926,4	682,1	1 907,8	163,2	181,4
	II	8 167,2	1 831,9	1 332,8	948,4	1 008,1	786,5	1 922,3	166,7	170,5
	III	8 414,6	1 738,5	1 236,4	892,0	1 012,9	634,9	2 616,6	144,0	139,3
	IV	9 593,8	2 192,3	1 605,5	1 138,1	1 181,1	854,3	2 303,8	121,0	197,7
1980	I	11 229,4	2 561,4	1 945,1	1 083,5	1 237,1	1 163,6	2 834,1	167,6	237,1
	II	11 737,5	2 532,5	2 118,8	1 290,2	1 265,7	956,0	3 207,8	148,0	218,4
	III	10 266,1	2 229,4	1 718,3	1 309,0	1 137,2	882,4	2 613,3	157,8	218,9
	IV			1 947,3		1 226,3		2 771,1	153,6	239,2
1979	J	2 817,1	608,8	447,4	315,9	328,8	195,0	824,8	47,4	49,1
	A	2 931,0	593,2	464,8	283,6	392,4	274,5	822,6	50,7	49,2
	S	2 564,2	536,5	472,6	292,5	291,5	200,7	679,8	45,9	44,7
	O	3 153,5	752,8	478,2	282,3	406,1	277,3	855,1	49,3	52,4
	N	3 279,9	767,6	567,4	321,6	438,7	268,5	802,6	46,8	66,7
	D	3 094,3	671,4	490,2	531,6	377,2	274,9	683,3	30,3	75,5
1980	J	3 601,8	872,5	588,2	322,1	378,2	347,1	968,5	59,9	65,5
	F	3 650,6	847,8	590,2	412,1	390,8	380,9	895,9	54,5	78,4
	M	3 952,9	841,2	766,4	349,2	468,1	410,3	970,6	53,2	94,0
	A	4 096,4	850,5	777,6	405,7	383,4	330,5	1 222,8	49,6	76,1
	M	3 777,0	848,5	659,2	436,8	424,2	286,8	1 031,6	47,8	42,2
	J	3 845,8	833,5	682,1	447,6	458,2	313,1	964,5	50,7	96,2
	J	3 661,1	856,0	635,2	413,8	394,6	294,8	958,7	47,3	60,6
	A	3 073,6	674,5	465,4	408,2	375,5	243,4	786,0	48,1	72,5
	S	3 502,1	699,3	617,6	487,8	371,5	314,7	874,6	54,3	82,3
	O	3 739,3	814,7	698,1	358,3	427,2	355,8	953,8	47,8	83,5
	N		767,4	583,8	355,4	352,0		887,0	57,7	78,5
	D			665,2		427,4		932,3	47,9	78,2
export										
1978	IV	6 243,1	2 149,9	861,0	987,0	316,1	358,3	1 368,6	64,2	138,1
1979	I	5 553,8	1 882,0	776,8	761,1	334,7	352,2	1 254,7	56,9	135,4
	II	6 480,1	2 174,1	923,6	837,6	314,8	395,9	1 636,9	63,6	133,7
	III	6 101,4	1 959,6	833,3	806,5	341,2	373,5	1 602,5	63,7	121,2
	IV	6 925,7	2 257,4	962,5	995,6	311,3	413,0	1 780,5	71,2	134,1
1980	I	6 710,6	2 267,6	861,6	695,7	294,1	480,7	1 912,2	73,4	125,1
	II	6 474,9	2 222,8	900,6	705,5	300,8	363,4	1 788,3	70,8	122,7
	III	6 027,0	1 855,8	806,6	691,6	346,6	323,4	1 781,2	85,8	136,0
	IV			974,0		393,3		2 293,4	90,5	184,7
1979	J	2 272,1	746,0	343,0	268,0	113,7	142,2	602,4	23,0	33,9
	A	2 001,7	627,8	223,0	312,2	125,9	110,7	543,2	19,6	39,2
	S	1 824,6	585,7	267,2	226,4	101,6	113,1	465,3	21,1	44,2
	O	2 349,4	760,3	343,9	300,1	130,2	164,7	577,5	25,8	46,8
	N	2 278,1	776,3	333,0	263,9	104,4	116,5	611,8	24,5	47,7
	D	2 283,6	717,4	285,6	429,8	80,2	119,2	591,8	20,9	38,6
1980	J	2 187,1	745,1	259,7	225,9	106,0	184,8	609,1	21,4	35,1
	F	2 223,5	746,1	315,8	229,8	98,8	134,6	629,2	24,0	45,1
	M	2 298,5	776,2	286,0	239,7	89,3	160,8	675,7	27,8	43,1
	A	2 236,2	805,6	318,3	222,9	110,3	130,3	584,3	23,4	41,1
	M	2 086,7	748,3	275,1	237,4	88,1	108,5	571,3	22,1	35,7
	J	2 128,8	668,8	307,3	245,0	102,4	114,1	623,0	25,2	43,1
	J	2 221,2	755,5	321,2	248,8	88,9	108,0	639,6	23,0	36,3
	A	1 757,4	468,7	213,3	254,7	146,2	82,0	518,2	31,7	42,7
	S	2 036,5	632,2	272,2	188,9	109,1	123,6	626,6	31,4	52,4
	O	2 417,5	732,0	313,9	205,8	126,5	140,3	817,7	28,9	53,0
	N		652,0	334,6	277,9	115,8		722,7	32,3	45,4
	D			325,3		150,9		744,9	29,1	83,0

TAB. 5

ÉVOLUTION DU COMMERCE DE LA CE
avec les principales zones

valeurs en Mio ECU

Period Période		EUR 9	Deutsch- land	France	Italia	Nederland	Belg.-Lux.	United Kingdom	Ireland	Danmark	
		CLASS 2 COUNTRIES					PAYS DE LA CLASSE 2				
		import									
1978	IV	18 809,1	4 249,0	3 820,9	3 871,8	2 204,3	1 426,7	2 839,9	104,5	291,9	
1979	I	18 895,3	4 528,9	4 166,0	3 109,7	2 205,9	1 429,2	3 014,3	122,6	318,6	
	II	20 728,4	5 065,2	4 336,3	3 565,5	2 559,8	1 380,0	3 376,5	139,0	306,1	
	III	22 491,9	5 639,6	4 830,0	3 527,5	2 630,1	1 609,8	3 745,5	147,6	361,8	
	IV	25 958,8	6 032,8	5 463,4	5 540,7	3 044,1	1 783,9	3 614,2	87,1	392,6	
1980	I	29 225,0	7 016,1	6 675,3	4 441,9	3 534,2	2 216,1	4 787,6	177,2	376,6	
	II	28 401,3	6 662,3	6 590,1	5 136,8	3 277,8	2 087,9	4 146,6	143,4	356,3	
	III	27 603,5	6 674,6	6 315,1	5 188,5	2 968,6	1 804,1	4 153,6	156,0	343,2	
	IV			6 770,3		3 231,3		4 123,9	122,3	274,7	
1979	J	7 187,3	1 920,7	1 546,2	1 064,5	814,3	452,4	1 210,5	58,4	120,3	
	A	7 672,6	1 902,9	1 715,4	1 099,9	914,4	586,8	1 282,4	42,0	128,7	
	S	7 569,8	1 816,6	1 642,9	1 363,5	948,0	476,4	1 160,3	47,2	114,9	
	O	8 527,5	2 085,2	1 818,6	1 568,8	968,5	569,6	1 321,5	52,9	142,4	
	N	8 542,7	1 990,8	1 828,6	1 739,5	1 094,5	605,9	1 129,3	27,2	127,0	
	D	8 900,7	1 978,2	1 782,7	2 223,0	1 033,8	592,6	1 154,8	14,7	120,7	
1980	J	9 602,9	2 336,3	2 045,9	1 332,3	1 247,5	701,4	1 764,8	62,0	112,8	
	F	9 299,0	2 358,5	2 155,3	1 354,4	1 075,8	685,0	1 476,7	55,8	137,6	
	M	10 288,8	2 320,9	2 473,3	1 751,7	1 211,6	821,3	1 530,1	54,6	125,2	
	A	9 452,2	2 174,8	2 091,3	1 829,8	1 168,1	662,3	1 343,7	51,3	130,8	
	M	9 720,5	2 336,2	2 378,1	1 698,8	1 109,6	709,4	1 322,1	54,7	111,7	
	J	9 284,7	2 151,7	2 120,1	1 609,1	1 135,8	698,3	1 416,9	36,9	116,0	
	J	9 222,2	2 291,2	2 278,7	1 408,5	1 086,9	551,2	1 450,1	46,8	108,8	
	A	8 894,2	2 081,1	1 994,1	1 796,3	957,0	538,4	1 363,3	38,9	124,9	
	S	9 682,6	2 301,9	2 042,8	1 986,6	1 084,3	699,4	1 381,6	70,0	116,1	
	O	9 575,5	2 320,7	2 307,0	1 811,8	1 024,6	633,1	1 344,8	27,4	106,1	
	N		2 116,3	2 020,3	1 602,0	1 177,9		1 330,1	55,0	101,4	
	D			2 442,0		1 335,0		1 438,6	40,8	73,3	
		export									
1978	IV	17 865,3	4 995,4	3 540,8	3 001,8	1 138,4	1 145,3	3 679,8	81,0	288,9	
1979	I	15 543,4	4 333,4	3 623,8	2 218,3	1 043,4	1 003,1	2 996,0	80,6	244,7	
	II	17 032,5	4 160,7	3 829,5	2 709,7	1 184,2	1 066,0	3 704,3	101,8	276,3	
	III	17 426,8	4 477,5	3 886,9	2 587,0	1 237,5	1 025,8	3 781,6	113,9	316,7	
	IV	19 696,1	4 911,5	4 701,9	3 329,8	1 303,6	1 188,6	3 778,9	113,0	368,7	
1980	I	19 257,5	4 842,5	4 414,7	2 744,2	1 493,5	1 275,9	4 074,5	107,9	303,8	
	II	20 285,0	4 838,8	4 607,5	3 259,8	1 318,6	1 270,6	4 506,3	144,2	339,2	
	III	20 573,8	5 087,3	4 482,5	3 092,1	1 515,7	1 220,2	4 637,2	175,4	363,4	
	IV			5 181,5		1 533,3		5 018,5	154,4	396,6	
1979	J	6 049,6	1 590,7	1 401,3	800,3	424,8	351,6	1 343,8	40,5	96,5	
	A	5 772,2	1 533,3	1 181,8	854,7	405,2	317,7	1 348,8	32,3	97,4	
	S	5 595,0	1 353,2	1 304,1	932,2	409,3	330,5	1 125,5	40,2	100,2	
	O	6 541,2	1 688,7	1 488,7	974,0	477,7	464,9	1 275,1	38,3	133,8	
	N	6 482,7	1 699,8	1 571,4	946,9	437,6	375,2	1 292,2	40,0	119,6	
	D	6 647,6	1 524,7	1 643,2	1 403,0	405,0	325,6	1 203,9	33,9	108,2	
1980	J	6 086,5	1 544,6	1 320,7	831,4	487,0	428,5	1 355,3	29,5	89,5	
	F	6 296,1	1 635,8	1 488,7	886,3	423,1	389,2	1 336,2	34,9	101,8	
	M	6 863,4	1 661,2	1 604,7	1 024,8	583,6	451,4	1 386,9	43,4	107,4	
	A	6 685,1	1 662,7	1 548,4	1 018,9	432,7	464,9	1 412,9	47,3	97,4	
	M	6 741,5	1 720,1	1 300,0	1 114,1	462,2	423,2	1 552,8	50,3	118,7	
	J	6 856,2	1 456,2	1 759,5	1 126,4	430,8	348,4	1 575,3	46,7	112,9	
	J	7 233,6	1 810,1	1 629,0	1 080,9	484,8	409,2	1 649,7	55,3	114,6	
	A	6 418,7	1 580,7	1 368,1	1 087,1	524,9	305,6	1 392,4	59,1	100,8	
	S	6 952,4	1 696,7	1 485,9	989,6	503,7	485,2	1 604,1	60,9	126,2	
	O	7 439,4	1 970,0	1 647,5	947,3	528,9	442,1	1 717,7	59,9	126,1	
	N		1 761,2	1 551,8	1 138,8	452,2		1 562,1	46,9	120,2	
	D			1 984,0		552,2		1 759,1	47,7	140,6	

TRENDS IN EC TRADE
major areas

TAB. 5

value in Mio ECU

Period Période	EUR 9	Deutsch- land	France	Italia	Nederland	Belg.-Lux.	United Kingdom	Ireland	Danmark	
ACP (54 COUNTRIES) 1)					ACP (54 PAYS) 1)					
import										
1978	IV	3 053,2	709,1	657,1	296,9	443,8	376,6	518,3	17,4	33,9
1979	I	3 324,1	770,5	848,8	265,8	502,7	381,9	489,3	29,7	35,5
	II	3 786,4	919,3	836,7	354,3	651,6	341,0	611,8	31,1	40,6
	III	3 662,4	917,4	802,3	354,6	535,5	380,8	593,5	23,9	34,5
	IV	4 050,2	979,5	1 003,6	468,6	601,4	390,5	541,4	14,6	50,6
1980	I	4 578,5	1 064,2	1 313,1	431,6	740,5	402,8	548,0	27,8	50,5
	II	4 939,2	1 203,9	1 262,6	613,0	812,5	396,4	596,1	18,7	36,1
	III	4 435,8	1 025,5	1 028,5	519,4	773,5	420,7	569,2	21,1	78,0
	IV			1 339,7		715,8		647,1	11,5	32,0
1979	J	1 217,5	342,7	265,1	102,8	192,2	99,4	190,2	8,4	16,6
	A	1 260,9	290,9	284,5	104,4	182,2	160,0	219,6	7,9	11,4
	S	1 132,8	283,8	270,6	147,4	161,1	85,2	170,2	7,6	6,9
	O	1 400,3	325,4	322,0	134,9	211,5	139,7	233,6	7,5	25,7
	N	1 338,2	287,5	390,4	145,9	211,0	116,1	173,3	4,1	9,9
	D	1 266,2	368,3	283,0	187,0	156,8	116,8	135,9	3,9	14,5
1980	J	1 414,0	369,9	389,7	117,5	227,2	97,0	191,9	10,3	10,4
	F	1 522,8	374,0	405,0	138,3	269,3	131,9	165,5	11,3	27,5
	M	1 639,1	320,5	518,1	175,4	244,0	171,9	190,5	6,2	12,5
	A	1 765,7	351,8	434,5	293,3	296,9	142,2	217,9	9,9	19,2
	M	1 600,4	456,0	421,3	174,3	243,9	137,5	150,9	7,0	9,4
	J	1 579,8	396,3	406,7	146,0	276,4	115,7	229,4	1,7	7,4
	J	1 653,6	402,7	378,4	148,3	335,6	140,5	220,2	4,7	23,3
	A	1 281,2	276,7	300,7	149,1	189,2	112,0	209,1	4,3	40,2
	S	1 535,1	346,2	349,5	222,2	249,0	166,4	174,7	12,4	14,5
	O	1 446,6	362,7	392,9	168,8	204,5	140,1	153,1	3,8	20,8
	N		386,1	473,5	212,7	280,0		189,7	3,1	6,0
	D			472,7		298,4		303,8	5,6	5,2
export										
1978	IV	3 216,8	614,4	858,0	385,2	219,8	188,7	901,0	14,2	35,4
1979	I	2 695,7	446,6	954,9	232,4	212,2	175,3	634,1	10,5	29,6
	II	2 617,9	420,9	859,7	235,4	250,5	171,8	635,4	19,2	25,0
	III	2 957,5	474,4	884,9	221,8	277,2	186,4	853,8	18,1	40,8
	IV	3 544,6	641,3	1 101,0	336,8	300,9	216,9	898,5	15,1	34,1
1980	I	3 672,8	615,0	1 111,9	328,6	366,5	239,0	954,3	19,3	38,2
	II	3 789,0	583,3	1 135,7	316,1	316,7	245,2	1 118,2	20,5	53,2
	III	3 953,4	688,5	1 101,5	343,9	303,2	249,1	1 185,5	24,4	39,4
	IV			1 294,7		334,2		1 233,9	27,5	57,5
1979	J	1 014,9	157,7	327,2	60,8	103,5	59,0	289,1	6,2	11,5
	A	985,7	166,4	283,8	77,3	76,7	57,0	306,4	6,1	12,0
	S	948,8	150,3	273,9	83,8	97,6	64,5	261,1	6,0	11,6
	O	1 208,9	203,0	343,2	111,0	113,3	89,1	335,6	6,0	7,6
	N	1 154,4	231,5	362,5	78,1	98,3	63,4	301,8	5,5	13,3
	D	1 164,6	207,0	395,7	147,2	93,0	52,6	254,5	3,6	11,0
1980	J	1 140,1	190,0	342,6	114,9	102,5	76,0	297,1	5,8	11,2
	F	1 221,3	209,4	364,8	104,5	114,9	78,8	334,2	5,2	9,4
	M	1 309,9	215,4	404,4	109,3	149,3	83,7	323,5	8,3	16,0
	A	1 273,2	205,5	400,3	100,3	110,6	92,3	346,3	6,7	11,2
	M	1 274,8	191,1	343,4	106,2	107,8	81,9	411,0	7,3	26,0
	J	1 257,5	186,7	392,2	109,5	98,9	66,9	382,2	6,5	14,6
	J	1 401,2	255,7	409,1	126,5	93,4	70,9	422,4	10,2	13,1
	A	1 168,8	207,7	332,6	108,1	101,6	74,5	322,0	9,4	12,8
	S	1 360,9	225,2	360,0	109,5	108,2	100,0	441,7	4,8	11,4
	O	1 435,8	269,6	420,4	93,3	114,7	95,1	418,1	7,0	17,5
	N		204,7	405,2	124,4	100,4		376,4	12,9	14,8
	D			468,8		117,7		443,3	7,5	23,4

1) From 1.1.1980: 59 countries.

1) 59 pays à partir du 1.1.1980.

TAB. 5

ÉVOLUTION DU COMMERCE DE LA CE
avec les principales zones

valeurs en Mio ECU

Period Période	EUR 9	Deutsch- land	France	Italia	Nederland	Belg.-Lux.	United Kingdom	Ireland	Danmark	
EASTERN EUROPE 2)		EUROPE ORIENTALE 2)								
import										
1978	IV	3 693,8	1 309,8	521,8	718,7	298,0	172,3	496,2	28,6	148,5
1979	I	3 075,8	1 116,7	472,5	521,6	239,2	144,8	450,0	24,0	104,4
	II	3 656,6	1 326,3	500,3	644,8	300,9	174,9	523,1	32,2	154,1
	III	4 472,4	1 615,4	677,0	762,5	364,5	212,9	615,8	41,1	183,2
	IV	4 928,0	1 817,4	731,2	913,0	419,6	252,4	577,9	32,5	184,1
1980	I	4 410,9	1 451,4	792,4	763,1	295,4	285,4	621,8	28,3	173,2
	II	4 597,0	1 534,7	889,7	968,1	334,2	242,9	385,9	24,9	216,6
	III	5 029,1	1 470,9	1 024,9	1 059,7	359,2	268,4	641,7	26,4	177,9
	IV			1 078,8		662,8		504,3	17,2	164,7
1979	J	1 424,1	579,7	227,8	241,1	87,0	55,4	160,8	11,7	60,6
	A	1 436,1	547,1	215,7	214,7	135,7	65,8	173,7	14,2	69,2
	S	1 566,4	488,5	240,9	306,7	152,5	81,4	229,0	15,2	52,2
	O	1 679,5	614,7	264,8	226,3	174,2	90,2	236,3	11,1	61,9
	N	1 552,7	580,7	213,3	301,7	135,9	86,8	163,8	10,9	59,6
	D	1 695,3	629,4	249,5	383,3	107,1	72,9	182,2	11,0	59,9
1980	J	1 532,2	495,8	259,2	240,8	111,3	99,6	248,8	10,5	66,1
	F	1 412,1	495,0	244,6	275,4	78,6	83,2	179,9	9,8	45,5
	M	1 461,8	460,7	288,5	246,6	105,4	102,1	192,4	8,0	58,1
	A	1 444,8	496,5	281,9	291,8	82,7	95,4	128,4	8,5	59,5
	M	1 542,5	507,1	292,1	328,9	115,7	70,8	137,5	9,2	81,1
	J	1 608,6	531,1	315,6	347,1	134,7	76,0	121,3	7,1	75,6
	J	1 723,8	546,2	339,6	309,7	114,0	93,4	236,0	7,8	77,1
	A	1 462,3	448,3	289,9	291,3	109,9	74,9	201,5	8,9	37,6
	S	1 841,4	476,5	395,1	459,0	136,5	98,0	203,7	6,6	65,9
	O	1 707,4	546,1	330,2	355,0	136,6	116,4	168,9	5,4	48,9
	N		525,1	415,3	348,5	229,6		147,9	5,5	56,5
	D			332,9		237,6		188,1	6,3	56,7
	export									
1978	IV	3 850,2	1 638,4	671,8	655,5	218,4	184,3	380,3	6,6	95,1
1979	I	3 338,8	1 471,3	660,4	397,3	202,9	185,8	316,6	19,8	84,8
	II	3 783,6	1 560,4	834,4	448,6	214,1	200,3	449,3	10,5	66,0
	III	3 564,7	1 607,1	703,5	469,0	189,5	172,7	354,2	8,6	60,0
	IV	3 987,0	1 711,4	746,8	619,8	232,9	214,2	382,9	13,1	65,9
1980	I	4 031,2	1 614,3	852,5	440,6	271,8	245,4	523,0	9,7	74,0
	II	4 236,5	1 680,5	927,6	519,4	269,9	243,5	507,8	14,2	73,7
	III	3 776,3	1 696,0	697,7	442,7	221,8	201,0	445,6	16,2	55,4
	IV			871,2		262,0		399,4	38,9	79,5
1979	J	1 242,5	588,6	256,7	124,2	70,3	51,3	132,2	2,8	16,6
	A	1 168,7	544,6	207,7	177,9	61,2	65,4	90,4	3,8	17,8
	S	1 144,8	473,8	239,2	167,1	58,3	51,5	133,1	2,0	19,7
	O	1 263,8	515,8	241,6	188,0	77,7	66,7	142,8	6,8	24,4
	N	1 196,9	557,4	220,2	152,1	82,9	60,0	99,8	5,0	19,3
	D	1 521,4	609,0	285,2	278,6	72,5	82,8	140,9	1,1	21,3
1980	J	1 236,6	499,1	230,3	152,2	81,5	81,6	166,9	2,6	22,4
	F	1 328,4	548,2	294,5	130,3	78,1	75,8	171,5	3,7	26,3
	M	1 465,1	566,6	327,5	157,8	112,1	87,8	185,2	3,3	24,9
	A	1 407,0	526,6	346,7	179,8	79,4	91,4	142,5	2,8	37,8
	M	1 359,8	562,1	274,0	152,4	93,0	74,6	176,8	3,1	23,8
	J	1 478,4	591,9	307,0	187,2	97,4	75,7	189,1	8,2	21,9
	J	1 369,0	578,3	282,2	143,6	81,0	80,6	177,4	8,0	18,1
	A	1 170,9	549,6	200,2	144,7	74,0	50,7	133,0	3,3	15,4
	S	1 232,2	568,1	215,5	154,7	66,2	65,6	137,3	4,9	20,0
	O	1 280,1	546,0	255,7	155,5	81,2	83,2	125,8	7,2	25,4
	N		568,4	261,2	162,7	82,4		130,7	8,0	19,6
	D			353,8		98,3		143,7	7,4	31,4

2) Refer to note 2 of Table 1.

2) Voir note 2 du tableau 1

TRENDS IN EC TRADE
major areas

TAB. 5

value in Mio ECU

Period Période	EUR 9	Deutsch- land	France	Italia	Nederland	Belg.-Lux.	United Kingdom	Ireland	Danmark	
OPEC										
		import								
1978	IV	10 420,4	2 020,8	2 430,2	2 517,7	1 330,5	708,5	1 256,8	47,0	108,7
1979	I	10 028,1	2 110,3	2 619,5	1 975,1	1 264,8	647,4	1 256,5	45,6	109,0
	II	11 190,1	2 544,5	2 730,7	2 238,2	1 535,8	688,5	1 313,4	43,4	95,6
	III	12 433,0	2 852,5	3 205,8	2 129,1	1 633,3	873,1	1 487,9	74,4	132,1
	IV	15 174,4	3 210,3	3 567,6	3 564,4	1 898,9	1 057,1	1 693,9	37,1	145,0
1980	I	17 195,8	3 799,8	4 528,7	2 850,1	2 357,4	1 349,9	2 094,1	99,1	116,8
	II	16 888,3	3 660,7	4 448,4	3 138,7	2 402,6	1 240,3	1 787,2	84,7	125,7
	III	14 647,1	3 479,1	4 418,9	2 542,2	1 150,5	1 042,4	1 796,9	95,1	122,1
	IV			4 696,3		2 426,3		1 986,1	71,0	64,9
1979	J	3 735,0	925,7	934,5	615,4	474,2	250,9	455,7	32,0	46,5
	A	4 252,0	954,1	1 180,2	655,4	566,4	317,0	522,8	20,2	35,8
	S	4 366,0	972,8	1 087,6	860,9	637,5	236,3	504,0	22,1	44,8
	O	4 850,7	1 057,1	1 214,6	1 052,0	579,8	326,6	545,8	21,7	53,0
	N	4 910,8	1 047,9	1 142,6	1 141,1	659,1	363,9	493,4	12,6	50,2
	D	5 447,4	1 126,8	1 211,4	1 349,6	724,5	362,1	627,1	5,1	40,8
1980	J	5 659,6	1 259,1	1 319,7	880,3	864,0	459,1	822,2	29,1	26,2
	F	5 231,7	1 263,5	1 488,2	769,8	694,0	359,5	589,2	30,6	36,8
	M	6 250,3	1 276,9	1 719,9	1 197,0	799,6	515,9	666,0	34,6	40,4
	A	5 433,3	1 151,9	1 364,2	1 131,4	778,4	390,8	542,6	24,3	49,9
	M	5 737,8	1 314,3	1 676,0	978,0	683,0	418,5	583,9	36,7	47,3
	J	5 412,7	1 194,6	1 407,5	1 023,4	714,7	427,5	594,6	23,3	27,1
	J	5 210,0	1 199,2	1 588,1	747,2	677,1	300,0	628,2	31,7	38,5
	A	5 288,9	1 093,5	1 469,7	1 112,5	623,2	310,6	603,3	22,1	54,0
	S	5 478,2	1 186,2	1 361,7	1 183,9	656,5	424,2	587,0	42,1	36,7
	O	5 672,7	1 257,9	1 641,3	1 171,9	609,6	330,9	619,0	8,8	33,4
	N		1 151,3	1 358,7	896,5	813,2		630,1	36,3	19,9
	D			1 695,6		969,5		728,0	25,7	18,4
		export								
1978	IV	8 136,2	2 514,8	1 276,4	1 687,9	486,3	464,3	1 558,3	39,3	108,7
1979	I	6 207,2	1 886,5	1 178,3	1 122,1	435,0	378,1	1 074,2	41,7	91,1
	II	7 025,6	1 741,6	1 400,1	1 466,2	499,5	426,6	1 342,2	49,7	99,8
	III	7 117,9	1 930,3	1 047,7	1 281,5	620,9	405,6	1 442,9	52,0	100,3
	IV	8 414,4	2 080,2	1 914,0	1 787,5	588,1	463,0	1 411,0	47,0	123,6
1980	I	8 382,3	2 128,8	1 682,4	1 467,5	760,6	524,1	1 652,6	56,1	110,2
	II	9 006,6	2 203,1	1 782,5	1 784,9	654,4	530,6	1 858,2	67,9	125,0
	III	8 570,1	2 247,0	1 474,4	1 421,6	755,8	530,1	1 934,3	78,3	128,6
	IV			2 150,8		726,7		2 123,9	64,7	147,5
1979	J	2 413,0	689,2	420,8	399,8	222,7	118,2	511,1	17,1	34,1
	A	2 331,9	647,9	374,4	443,8	198,6	126,7	496,9	16,6	27,0
	S	2 356,2	593,1	453,3	469,9	198,4	145,4	443,4	18,3	34,7
	O	2 676,8	703,5	530,1	509,6	216,9	186,5	472,0	14,7	43,1
	N	2 740,7	738,3	599,2	511,0	188,0	135,7	513,1	15,6	39,9
	D	2 743,1	642,2	585,8	729,0	186,7	118,9	427,9	16,8	35,9
1980	J	2 544,5	674,5	483,5	422,1	214,3	168,7	535,2	15,8	30,4
	F	2 718,5	707,2	546,7	481,9	199,6	168,0	567,1	16,7	31,4
	M	3 110,9	747,9	651,8	562,8	346,6	185,3	552,6	23,7	40,4
	A	3 024,3	753,7	592,0	552,7	217,5	213,4	628,0	25,4	41,7
	M	3 055,5	888,6	479,9	639,1	241,3	159,5	586,2	21,6	39,3
	J	2 995,0	639,2	710,7	588,1	201,6	133,2	662,5	20,9	38,8
	J	3 137,0	766,3	600,8	583,8	252,5	191,8	674,6	22,0	45,1
	A	2 910,5	721,5	507,1	616,4	266,8	133,2	598,7	27,6	39,3
	S	2 975,0	759,0	526,1	571,8	251,2	136,1	661,6	28,5	40,7
	O	3 130,5	844,4	578,6	508,8	230,2	196,9	709,2	19,3	43,0
	N		769,9	626,5	572,6	206,6		643,6	24,1	42,7
	D			776,5		275,2		786,5	21,2	55,4

TAB. 5

ÉVOLUTION DU COMMERCE DE LA CE
avec les principales zones

valeurs en Mio ECU

Period Période		EUR 9	Deutsch- land	France	Italia	Nederland	Belg.-Lux.	United Kingdom	Ireland	Danmark
ASEAN										
		import								
1978	IV	1 164,4	350,4	183,3	156,8	201,6	65,0	169,7	4,3	33,2
1979	I	1 251,8	408,7	197,0	114,3	224,5	69,1	194,1	5,6	38,5
	II	1 356,8	414,6	217,9	150,8	232,6	75,3	227,6	7,9	30,2
	III	1 363,2	402,6	200,3	159,7	212,3	74,5	262,7	8,0	43,2
	IV	1 507,0	448,4	248,9	219,7	228,7	72,5	251,5	5,9	31,4
1980	I	1 928,7	514,5	285,9	171,6	263,1	81,8	558,8	7,2	45,8
	II	1 678,8	465,2	316,6	182,0	247,2	80,9	353,9	7,3	25,6
	III	1 489,4	543,1	248,2	176,5	200,8	70,0	213,2	7,9	29,7
	IV			276,3		272,1		254,3	7,6	23,9
1979	J	484,7	140,2	65,3	67,3	78,8	19,5	97,4	2,8	13,5
	A	445,2	132,8	65,2	48,1	74,7	27,2	84,2	2,5	10,5
	S	420,8	129,7	70,0	44,3	59,0	26,7	74,8	2,9	13,5
	O	515,9	169,4	92,6	48,9	79,7	25,8	84,6	2,5	12,3
	N	499,6	143,4	91,1	60,6	88,3	24,2	79,5	2,1	10,3
	D	477,1	128,5	65,1	108,8	60,6	20,1	83,6	1,3	9,1
1980	J	628,6	154,9	106,8	48,4	101,3	28,9	166,2	2,9	19,2
	F	731,8	199,0	91,6	69,4	84,6	27,6	244,0	2,2	13,4
	M	566,6	160,5	87,5	53,8	77,3	23,4	148,8	2,0	13,3
	A	586,4	158,9	107,8	68,7	90,0	27,3	122,0	1,8	10,0
	M	529,2	153,5	121,5	61,6	74,7	22,3	83,4	2,9	9,1
	J	553,6	152,8	87,3	51,4	82,5	25,4	141,1	2,6	10,5
	J	585,9	164,5	86,9	68,7	62,8	25,5	165,8	2,6	9,0
	A	457,8	159,4	64,3	43,1	64,1	22,4	93,6	2,6	8,5
	S	592,6	219,0	97,0	64,8	64,0	19,9	113,2	2,6	12,0
	O	559,3	168,2	88,2	84,9	80,0	21,4	104,4	3,1	9,0
	N		146,0	111,9	52,3	97,3		73,8	2,5	9,3
	D			76,0		94,8		68,1	2,0	5,6
		export								
1978	IV	997,5	363,8	107,1	90,7	86,5	55,5	269,2	3,8	20,7
1979	I	914,0	309,5	149,0	70,2	82,1	48,8	228,5	4,2	21,7
	II	1 052,1	348,1	116,8	82,1	92,7	65,4	318,5	4,1	24,0
	III	1 169,6	356,0	170,2	113,6	138,5	51,7	304,0	7,7	27,9
	IV	1 207,8	410,2	230,5	106,2	86,7	55,0	283,6	6,5	28,2
1980	I	1 296,5	401,2	180,1	108,5	177,1	62,5	320,5	5,1	41,6
	II	1 194,9	414,2	153,8	104,9	111,0	55,8	324,0	6,5	24,7
	III	1 373,5	419,1	146,1	104,1	229,3	58,7	381,9	7,7	26,7
	IV			194,1		112,9		395,0	8,6	26,9
1979	J	388,4	120,7	46,4	39,8	33,4	20,6	117,6	2,0	7,9
	A	435,3	130,1	60,2	32,9	79,7	16,9	100,8	2,8	11,9
	S	346,4	105,2	63,3	40,9	24,9	13,7	88,5	2,9	7,1
	O	413,9	133,5	85,7	35,8	28,7	22,7	95,0	2,8	9,8
	N	411,7	148,7	70,3	27,1	37,6	16,9	96,0	2,9	12,1
	D	385,7	129,3	74,5	43,0	21,6	14,6	95,5	1,7	5,5
1980	J	390,4	125,3	45,8	21,4	45,2	26,4	108,6	1,5	16,2
	F	427,2	137,1	90,5	34,8	30,3	19,1	102,8	1,7	10,9
	M	477,6	138,7	43,8	52,1	101,6	15,7	109,6	1,9	14,3
	A	374,3	123,4	47,4	36,4	40,2	22,4	95,4	1,2	7,9
	M	411,3	153,2	47,0	32,2	45,9	16,5	103,3	4,0	9,2
	J	414,0	137,6	59,4	36,2	30,4	16,5	125,5	1,3	7,2
	J	458,2	149,5	58,8	30,5	41,2	23,3	143,0	3,8	8,2
	A	501,9	139,3	40,9	41,4	140,4	13,7	115,3	2,3	8,6
	S	407,4	130,3	46,6	24,8	47,6	21,6	125,0	2,7	8,9
	O	487,3	178,5	53,5	37,6	44,6	21,7	141,0	2,4	8,1
	N		150,2	52,0	39,0	29,8		114,8	1,9	7,4
	D			88,4		38,7		142,3	3,2	9,6

import

1980		EUR 9		EUR 6		Deutschland		France		Italia		Pays partenaires		Code
Code	Trading partners	1 000 ECU	Indices 80/79	1 000 ECU	Indices 80/79	1 000 ECU	Indices 80/79	1 000 ECU	Indices 80/79	1 000 ECU	Indices 80/79			
	GRAND TOTAL	430.146.563	121	340.050.233	122	112.648.583	119	80.364.106	127	58.021.953	134	MCNDE		
	INTRA-EC (EUR-9)	205.951.191	114			53.098.243	112	37.096.340	112	25.552.188	133	INTRA-CE (EUR-9)		
	EXTRA-EC (EUR-9)	224.195.372	128			59.550.340	125	43.267.766	143	32.469.765	136	EXTRA-CE (EUR-9)		
	CLASS 1	110.906.514	122	79.224.864	125	31.180.315	123	17.531.904	136	12.435.059	127	CLASSE 1		
	DTH. WEST. EUROPE	40.291.745	122	27.568.515	127	13.570.324	123	4.854.064	132	3.870.783	129	AFLE		
	USA AND CANADA	11.207.410	115	9.548.318	111	3.550.071	114	2.794.313	122	1.924.147	123	AUT. EUR. OCCID.		
	OTHERS CLASS 1	42.095.026	123	29.162.613	127	9.330.697	137	7.994.035	140	4.642.050	147	USA ET CANADA		
	AUT. CLASSE 1	17.317.333	105	11.945.418	107	4.729.763	120	2.789.492	131	1.997.419	109	AUT. CLASSE 1		
	CLASS 2	94.817.162	134	78.666.705	137	22.669.197	131	21.886.351	144	16.594.825	141	CLASSE 2		
	ACP (59 COUNTRIES)	15.394.006	127	13.265.050	133	3.655.603	125	3.996.313	142	1.733.040	156	ACP (59 PAYS)		
	TOM	285.562	103	212.540	96	16.851	126	189.216	137	3.815	29	TOM		
	OTHERS CLASS 2	78.496.704	136	64.666.123	138	18.932.967	132	17.450.666	146	14.736.322	139	AUT. CLASSE 2		
	CLASS 3	17.705.778	125	14.866.882	130	5.627.944	112	3.365.872	158	3.436.704	144	CLASSE 3		
	EASTERN EUROPE	15.818.565	123	13.292.413	127	5.003.191	107	3.337.393	158	3.149.805	146	EUR. ORIENTALE		
	OTHERS CLASS 3	1.887.213	152	1.574.469	158	624.753	171	328.479	151	286.899	128	AUT. CLASSE 3		
	MISCELLANEOUS	772.916	404	596.407	397	72.882	114	483.642	962	13.179	91	DIVERS NON CLASSIF		
	EUROPE	273.268.911	115	218.104.621	117	75.221.829	114	47.782.110	116	34.496.923	133	EUROPE		
	AFRICA	26.655.997	112	26.477.865	123	8.540.728	129	6.831.986	136	6.191.486	133	AFRIQUE		
	AMERICA	55.335.874	131	39.952.358	133	12.997.230	129	9.285.067	150	7.049.886	144	AMERIQUE		
	ASIA	67.066.918	137	52.736.868	139	15.096.456	137	15.353.442	147	9.791.113	135	ASIE		
	OCEANIA	3.507.076	106	2.182.116	109	729.396	109	627.867	101	449.888	113	OCEANIE		
001	FRANCE	35.666.269	113	29.551.238	115	12.122.454	111			8.053.178	132	FRANCE		001
002	BELGIUM-LUXEMBOURG	26.655.997	112	26.477.865	123	8.540.728	129			3.100.920	134	BELGIQUE-LUXBG.		002
003	NETHERLANDS	32.359.483	113	27.440.068	113	13.487.420	110			2.469.367	135	PAYS-BAS		003
004	F.R. OF GERMANY	52.119.683	111	41.764.745	113					9.684.246	129	R.F. D'ALLEMAGNE		004
005	ITALY	23.543.010	103	19.863.917	109							ITALIE		005
006	UNITED KINGDOM	26.595.254	130	21.628.280	135	7.489.338	132			2.579.943	147	ROYAUME-UNI		006
007	IRELAND	3.916.861	113	1.494.458	121					151.021	158	IRLANDE		007
008	DENMARK	5.097.534	119	3.546.574	122	1.920.397	125			513.954	122	DANEMARK		008
024	ICELAND	231.724	117	114.616	132	57.814	139			17.362	139	ISLANDE		024
025	FAROE ISLANDS	88.365	114	39.510	141	13.767	145			12.309	122	ILES FERD		025
029	NORWAY	6.835.278	136	4.317.433	152	2.495.360	150			156.837	175	NORVEGE		029
030	SWEDEN	9.535.575	114	5.803.347	129	2.362.258	119			1.228.396	131	SUEDE		030
032	FINLAND	3.686.376	116	2.099.207	126	957.298	122			428.232	127	FINLANDE		032
036	SWITZERLAND	12.515.767	126	8.873.492	123	4.032.148	115			1.788.993	124	SUISSE		036
038	AUSTRIA	5.829.789	117	5.244.741	121	3.270.806	118			388.184	123	AUTRICHE		038
040	PORTUGAL	1.659.736	126	1.115.679	138	394.640	134			306.992	134	PORTUGAL		040
042	SPAIN	6.438.723	123	5.257.970	129	1.413.360	128			108.244	117	ESPAGNE		042
043	ANDORRA	351.051	109	5.340	110	1.311	197			3.094	93	ANDORRE		043
044	GIBRALTAR	4.092	112	1.920	94	81	127			147	14	GIBRALTAR		044
045	VATICAN CITY STATE	1.038	387	1.013	422	332	400			92	224	CITE DU VATICAN		045
046	MALTA	207.735	106	148.096	109	90.476	99			9.861	140	MALTE		046
048	YUGOSLAVIA	1.738.240	119	1.672.901	111	772.178	107			166.313	135	YUGOSLAVIE		048
050	GREECE	1.918.878	106	1.705.867	110	905.226	115			255.835	114	GREECE		050
052	TURKEY	813.488	106	731.901	111	348.996	118			123.825	119	TURQUIE		052
056	SOVIET UNION	8.660.448	130	7.292.873	138	2.351.178	105			2.006.721	194	UNION SOVIETIQUE		056
058	GERMAN DEM. REP.	683.930	124	454.562	127					154.733	129	REP. DEM. ALLEMANDE		058
060	POLAND	2.318.953	117	1.785.566	120	837.776	119			377.601	117	POLYNDIE		060
062	CZECHOSLOVAKIA	1.210.219	116	1.039.532	120	1.185.527	128			109.244	115	TCHECOSLOVAQUIE		062
064	HUNGARY	1.121.056	111	1.023.424	113	578.890	107			116.373	131	HONGRIE		064
066	ROMANIA	1.433.791	110	1.334.063	111	506.585	94			238.867	110	ROUMANIE		066
068	BULGARIA	349.639	101	322.261	109	104.439	86			28.713	83	BULGARIE		068
070	ALBANIA	49.529	108	40.132	108	5.796	47			8.141	166	ALBANIE		070
202	CANARY ISLANDS	137.781	127	53.827	125	14.083	119			3.114	101	ILES CANARIFS		202
204	MOROCCO	940.156	116	849.219	115	147.405	102			463.015	117	MAROC		204
205	CEUTA AND MELILLA	142	34	142	34	16	6			4	4	CEUTA ET MELILLA		205
208	ALGERIA	3.215.835	146	3.071.943	147	1.332.115	138			995.281	156	ALGERIE		208
212	TUNISIA	865.683	142	845.051	141	195.620	140			217.422	137	TUNISIE		212
216	LIBYA	5.210.118	148	5.101.086	140	2.557.366	140			401.722	109	LIBYIE		216
220	EGYPT	1.394.217	148	1.151.501	141	112.610	93			60.625	241	EGYPTE		220
224	SUDAN	131.319	102	114.557	108	24.328	119			25.489	128	SOUUDAN		224
228	MAURITANIA	118.234	115	104.755	113	12.118	95			26.200	118	MAURITANIE		228
232	MALI	72.043	144	55.126	143	11.463	118			25.002	111	MALI		232
236	UPPER VOLTA	246.628	149	176.757	119	3.124	109			6.120	109	HAUT-VOLTA		236
240	NIGER	265.628	149	265.031	149	35.066	482			228.774	135	NIGER		240
244	CHAD	16.856	95	15.930	93	5.754	81			7.895	109	TCHAD		244
247	REP. OF CAPE VERDE	281	172	250	543	11	275			12	120	REP. DU CAP-VERT		247
248	SENEGAL	166.911	80	137.695	77	8.797	81			114.551	77	SENEGAL		248
252	GAMBIA	12.245	89	8.449	80	578	86			4.944	88	GAMBIE		252
256	GUINEA BISSAU	9.219	127	8.419	127	4.919	107			4.328	95	GUINEE BISSAU		256
260	GUINEA	85.036	102	83.299	102	43.211	152			23.400	81	GUINEE		260
264	SIERRA LEONE	140.346	110	40.630	148	18.346	329			2.597	235	SIERRA LEONE		264
268	LIBERIA	402.854	121	379.584	123	147.249	103			77.922	120	LIBERIA		268
272	IVORY COAST	1.201.396	105	1.100.876	109	191.773	101			481.908	104	COTE D'IVOIRE		272
276	GHANA	336.196	117	176.757	119	87.904	134			15.127	152	GHANA		276
280	TOGO	125.051	112	115.506	117	20.532	103			37.849	119	TOGO		280
284	BENIN (DAHOMEY)	39.009	154	32.095	156	8.771	211			8.555	122	BENIN (DAHOMEY)		284
288	NIGERIA	6.329.702	142	6.022.651	145	1.769.565	123			1.710.430	203	NIGERIE		288
292	CAMEROON	557.389	115	538.328	116	112.616	153			156.907	108	CAMEROUN		292
306	CENTR. AFRICAN REP.</													

TAB. 6

COMMERCE DE LA CE
par pays d'origine et de destination

import

1980		Nederland		Belg.-Lux		United Kingdom		Ireland		Danmark			
Code	Trading partners	1 000 ECU	Indices 80/79	1 000 ECU	Indices 80/79	1 000 ECU	Indices 80/79	1 000 ECU	Indices 80/79	1 000 ECU	Indices 80/79	Pays partenaires	Code
	GRAND TOTAL	45.934.129	115	43.081.462	120	71.790.936	116	6.535.565	108	11.779.829	105	MONDF	
	INTRA-EC (EUR-9)	24.659.522	109	27.289.082	117	27.661.799	119	4.824.138	112	5.759.879	101	INTRA-CE (EUR-9)	
	EXTRA-EC (EUR-9)	21.274.607	123	15.792.380	124	44.119.137	120	1.711.427	98	6.009.950	108	EXTRA-CE (EUR-9)	
	CLASS 1	9.113.616	117	7.963.970	114	27.431.815	118	1.075.961	96	4.173.874	108	CLASSE 1	
	EFTA	2.811.759	124	2.461.585	143	9.618.988	116	256.103	92	2.848.139	102	AELE	
	OTH. WEST. EUROPE	761.391	101	518.408	131	1.456.920	113	52.253	86	149.919	93	AUT. EUR. OCCID.	
	USA AND CANADA	4.419.048	120	3.676.463	137	11.520.633	130	553.283	102	812.957	133	USA ET CANADA	
	OTHERS CLASS 1	1.121.428	104	1.307.316	61	4.835.234	109	173.822	86	362.259	122	AUT. CLASS 1	
	CLASS 2	10.777.986	130	6.748.346	135	14.464.569	127	503.902	109	1.174.986	102	CLASSE 2	
	ACP (59 COUNTRIES)	2.519.413	133	1.360.681	109	1.872.043	97	71.429	77	185.485	136	ACP (59 PAYS)	
	TCM	99.901	42	1.357	962	8.523	98	44.482	2	64.482	134	TCM	
	OTHERS CLASS 2	8.167.821	128	5.378.021	144	12.510.736	133	429.999	117	899.486	93	AUT. CLASS 2	
	CLASS 3	1.382.368	114	1.053.994	155	2.085.799	103	92.008	79	661.089	121	CLASSE 3	
	EASTERN EUROPE	1.178.340	119	913.686	166	1.521.211	100	84.938	77	204.303	120	EUROPE ORIENTALE	
	OTHERS CLASS 3	194.028	148	140.310	249	2.64.588	129	7.070	114	41.886	131	AUT. CLASS 3	
	MISCELLANEOUS	639	NS	26.065	121	136.952		39.557	96			DIVERS NON CLASSE	
	EUROPE	29.421.022	110	31.182.757	119	40.558.918	111	5.217.432	110	9.387.940	102	EUROPE	
	AFRICA	2.361.593	129	1.925.082	168	3.325.662	91	1.206	71	31.064	174	AFRIQUE	
	AMERICA	6.048.867	122	4.541.748	132	13.545.976	128	656.316	99	1.238.471	118	AMERIQUE	
	ASIA	7.312.084	127	5.193.771	151	12.935.374	132	541.364	112	849.314	99	ASIE	
	OCEANIA	162.956	118	212.034	116	1.278.052	102	14.573	71	32.335	91	OCEANIE	
001	FRANCE	3.079.253	106	6.296.353	111	5.344.026	107	318.290	100	452.715	90	FRANCE	001
002	BELGIUM-LUXEMBOURG	5.327.377	109	6.962.780	117	3.499.478	132	134.419	103	423.105	97	BELGIQUE-LUXBG.	002
003	NETHERLANDS			8.589.849	109	3.969.156	109	235.832	123	914.427	123	PAYS-BAS	003
004	F.R. OF GERMANY	10.361.583	106	1.596.301	107	7.741.271	106	375.137	83	2.238.530	100	R.F. D'ALLEMAGNE	004
005	ITALY	1.476.779	99	1.596.301	107	3.221.864	101	124.606	73	332.623	61	ITALIE	005
006	UNITED KINGDOM	3.772.555	125	3.488.171	175	2.398.765	116	3.592.133	120	1.374.841	100	ROYAUME-UNI	006
007	IRELAND	238.628	112	160.766	100	1.507.239	110			33.638	135	IRLANDE	007
008	DENMARK	403.347	118	195.363	118			43.721	93			ONEMARK	008
024	ICELAND	6.969	85	5.354	131	105.070	105	70	14	11.968	120	ISLANDE	024
025	FAROE ISLANDS	1.044	128	759	101	16.585	101	1.206	71	31.064	109	ILES FEROE	025
029	NORWAY	612.315	183	357.016	170	2.022.361	123	29.342	117	465.142	98	NORVEGE	029
030	SWEDEN	845.602	108	641.351	116	2.087.742	102	88.200	98	1.544.286	105	SUEDE	030
032	FINLAND	360.620	126	125.222	116	1.034.997	106	68.090	104	434.582	104	FINLANDE	032
036	SWITZERLAND	583.715	115	1.068.623	195	3.403.962	136	29.957	59	208.356	101	SUISSE	036
038	AUSTRIA	269.366	102	166.991	122	438.138	93	17.580	95	129.330	90	AUTRICHE	038
042	PORTUGAL	133.472	147	97.128	132	1.109	119	12.866	72	34.475	104	PORTUGAL	042
042	SPAIN	372.442	104	360.998	118	1.065.942	123	40.911	100	73.880	88	ESPAGNE	042
043	ANDORRA	12	86	198	41	10	19					ANDORRE	043
044	GIBRALTAR	287	NS	77	428	2.157	152	1		14	280	GIBRALTAR	044
045	VATICAN CITY STATE	45	409	2	5		30				NS	CITE DU VATICAN	045
046	MALTA	15.605	113	14.888	107	55.608	101	630	30	2.900	115	MALTE	046
046	YUGOSLAVIA	129	113	39.956	99	70.111	98	1.967	92	13.261	81	YUGOSLAVIE	048
050	GREECE	185.515	109	59.686	93	175.320	93	4.420	57	21.477	100	GREECE	050
052	TURKEY	57.317	107	41.894	99	71.158	74	3.118	51	7.311	102	TURQUIE	052
056	SOVIET UNION	568.104	113	602.125	171	1.098.766	102	28.417	65	240.392	92	UNION SOVIETIQUE	056
058	GERMAN DEM. REP.	106.430	134	85.194	129	140.326	96	4.794	60	86.138	206	REP. DEM. ALLEMANDE	058
060	POLAND	108.420	107	119.146	117	119.146	92	37.988	88	221.168	155	PLOGNE	060
062	CZECHOSLOVAKIA	108.816	127	46.384	119	129.315	101	5.211	90	32.161	96	TCHECOSLOVAQUIE	062
064	HUNGARY	75.433	110	21.472	109	66.512	91	2.824	93	28.296	120	HONGRIE	064
066	ROMANIA	202.625	87	24.845	81	87.269	107	1.757	99	10.002	122	ROUMANIE	066
068	BULGARIA	19.554	144	13.419	89	23.584	156	3.327	53	3.467	72	BULGARIE	068
070	ALBANIA	2.958	74	266	94	218	78			179	139	ALBANIE	070
202	CANARY ISLANDS	32.597	124	2.566	216	83.205	134	21	1	928	73	ILES CANARIES	202
204	MOROCCO	67.630	105	80.600	129	77.165	148	3.826	85	9.946	71	MAROC	204
205	CEUTA AND MELILLA	21	21	2	176	142.491	140	152	NS	1.249	55	CEUTA ET MELILLA	205
209	ALGERIA	178.231	183	148.615	134	42.784	148	3.746	206	2.102	127	TUNISIE	212
212	TUNISIA	61.766	175	42.544	112	47.207	50	15	300	1.810	134	LIBYE	216
216	LIBYA	144.091	133	42.544	112	47.207	50	15	300	1.810	134	LIBYE	216
220	EGYPT	50.731	120	37.253	197	237.379	191	322	38	5.015	144	EGYPTE	220
224	SUDAN	1.944	74	4.407	117	16.404	76			719	47	SOUDAN	224
228	MAURITANIA	501	411	17.552	103	13.003	123	476	NS		NS	MAURITANIE	228
232	MALI	3.796	118	13.447	129	11.820	115	25	36	5.072	523	MALI	232
236	UPPER VOLTA	178	120	1.172	NS	5.865	NS			5.877	511	HAUTE-VOLTA	236
240	NIGER	5	250	1.465	67	537	159	60	462			NIGER	240
244	CHAD	241	58	1.315	84	459	255	113	57	354	139	TCHAD	244
247	REP. OF CAPE VERDE					31	27					REP. DU CAP-VERT	247
248	SENEGAL	1.787	70	3.934	134	23.393	104	5.009	77	814	107	SENEGAL	248
252	GAMBIA	200	103	288	NS	3.777	127	14	6			GAMBIE	252
257	GUINEA BISSAU	209		46	34	006	440			831	58	GUINEE BISSAU	257
260	GUINEA	1.637	102	636	34	99	99	109	41	526	154	GUINEE	260
264	SIERRA LEONE	10.670	160	8.990	66	20.535	99	61	32	2.674	126	SIERRA LEONE	264
268	LIBERIA	38.072	190	48.886	150	83.025	75	7.756	108	9.741	112	LIBERIA	268
272	IVORY COAST	109.946	84	39.157	134	146.872	106	148	67	1.943	42	COTE-D'IVOIRE	272
276	GHANA	47.023	88	16.251	182	13.383	199	148	67	1.252	108	GHANA	276
280	TOGO	39.422	100	13.383	199	2.145	35	194	81	2.181	404	TOGO	280
284	BENIN (DAHOMEY)	8.160	303	86	18	4.539	115	194	81	2.181	404	BENIN (DAHOMEY)	284
288	NIGERIA	1.746.902	137	273.763	80	190.653	78	5.626	48	110.774	274	NIGERIA	288
302	CAMEROON	128.987	92	22.062	96	16.233	91	41	8	2.787	175	CAMEROUN	302
306	CENTR. AFRICAN EMP.	213	284	12.468	76	2.242	166					EMP. CENTRAFRICAINE	306
310	EQUATORIAL GUINEA	7.799	294	49	16	67	120					GUINEE EQUATORIALE	310
311	SAO TOME, PRINCIPE	4.083	49	325	254	49	9					SAO TOME, PRINCIPE	311
314	GABON	18.818	89	1.947	12	2.168	13			2.541	NS	GABON	314
318	CONGO	25.608	411	26.484	189	4.425	107	13					

import

1980		EUR 9		EUR 6		Deutschland		France		Italia		Pays partenaires	Code
Code	Trading partners	1 000 ECU	indices 80/79	1 000 ECU	indices 80/79	1 000 ECU	indices 80/79	1 000 ECU	indices 80/79	1 000 ECU	indices 80/79		
400	U.S.OF AMERICA	36.998.463	134	26.089.207	136	8.135.196	132	6.475.771	150	4.041.294	135	ETATS-UNIS	400
404	CANADA	5.101.563	124	3.073.496	128	1.194.561	125	614.284	139	601.416	151	CANADA	404
406	GREENLAND	86.674	136	21.772	140	9.259	87	11.405	354	1.061	574	GREENLAND	406
408	ST. PIERRE, MIQUELON	1.958	137	1.936	471	18	900	1.542	940	245	120	ST. PIERRE, MIQUELON	408
412	MEXICO	834.613	234	654.212	220	179.069	133	214.112	363	161.189	294	MEXIQUE	412
413	BERMUDA	12.955	122	7.911	212	4.660	233	1.995	267	1.924	124	BERMUDES	413
416	GUATEMALA	245.020	123	196.094	112	81.120	92	15.774	204	67.618	157	GUATEMALA	416
421	BELIZE	21.624	99	876	66	711	106	106	74	12	9	BELIZE	421
423	HONDURAS	11.629	101	102.652	99	72.049	119	5.272	41	8.715	69	HONDURAS	423
428	EL SALVADOR	196.675	83	187.628	81	130.795	93	15.626	182	14.011	131	EL SALVADOR	428
432	NICARAGUA	77.640	72	74.638	77	34.865	70	17.044	205	11.751	54	NICARAGUA	432
436	COSTA RICA	151.551	95	138.024	94	70.755	88	22.239	144	29.233	119	COSTA RICA	436
443	PANAMA	121.882	124	109.729	119	51.509	132	5.368	78	101	721	PANAMA	443
444	PANAMA CANAL ZONE	235	15	11	11	11	11	11	11	101	721	CANAL PANAMA	444
448	CUBA	201.800	157	160.378	153	30.772	224	36.390	166	27.319	131	CUBA	448
451	WEST INDIES	14.691	91	5.031	427	2	2	3.943	6	36	NS	ILES OCCIDENTALES	451
452	HAITI	56.404	164	53.892	169	5.765	158	23.729	165	16.451	261	HAITI	452
453	BAHAMAS	607.875	186	511.544	212	242.215	127	49.375	165	61.604	NS	BAHAMAS	453
454	TURKS & CAICOS ISL.	1.474	134	1.394	93	NS	NS	2.296	NS	38	NS	TURKS & CAICOS ISL.	454
456	GUYANA	46.294	96	38.035	83	2.590	51	6.216	128	6.584	69	GUYANA	456
457	VIRGIN ISLANDS US	114	3	84	2	78	94	6	6	NS	NS	ILES VIERGES D.USA	457
458	GUADELOUPE	70.152	97	63.573	98	856	NS	61.363	87	526	NS	GUADELOUPE	458
460	DOMINIQUE	14.878	108	13.096	108	NS	NS	126	74	1.730	24	DOMINIQUE	460
462	MARTINIQUE	55.426	79	54.474	75	6.293	358	46.226	70	7	100	MARTINIQUE	462
463	CAYMAN ISLANDS	1.467	81	24.099	66	566	89	179	20	7	100	CAYMAN ISLANDS	463
464	JAMAICA	139.295	115	8.320	131	4.360	115	735	140	303	102	JAMAICA	464
465	ST LUCIA	15.722	82	2	2	2	2	24	24	97	80	ST LUCIA	465
467	ST VINCENT	11.831	124	32	169	374	130	74	264	97	80	ST VINCENT	467
469	BARBADOS	208.773	149	157.736	192	30.905	83	45.094	289	45.924	761	BARBADOS	469
472	TRINIDAD & TOBAGO	10.909	75	3.408	48	1.201	49	337	77	146	117	TRINIDAD ET TOBAGO	472
473	GRENADA	361.029	256	293.235	259	16.630	57	35.678	585	96.031	NS	GRENADA	473
476	NETHERL. ANTILLES	889.406	131	792.441	129	411.473	108	51.480	200	109.542	334	ANTILLES NEERLAND.	476
480	COLOMBIA	1.344.256	185	1.155.342	211	222.257	152	209.257	168	512.900	307	COLOMBIE	480
484	VENEZUELA	89.205	124	24.099	75	12.636	186	6.216	101	4.526	123	VENEZUELA	484
488	GUYANA	173.137	173	137.889	176	53.126	233	11.557	193	14.495	307	GUYANA	488
496	SURINAM	1.880	124	1.683	117	48	126	1.331	101	21.895	76	SURINAM	496
500	FRENCH GUIANA	162.716	123	137.625	120	42.663	91	30.953	150	21.895	76	GUIANE FRANCAISE	500
504	ECUADOR	437.419	130	315.545	124	99.280	124	55.461	130	97.018	140	ECUADOR	504
512	PERU	3.451.872	116	2.969.242	116	962.710	117	702.381	133	565.791	137	PERU	512
516	BRAZIL	1.139.580	128	910.752	134	344.096	107	167.245	172	166.439	140	BRAZIL	516
520	CHILE	146.006	118	96.892	139	10.546	78	26.131	111	3.191	76	CHILE	520
524	PARAGUAY	128.826	91	119.171	91	35.109	89	17.770	74	43.042	81	PARAGUAY	524
528	URUGUAY	187.632	109	162.457	107	81.762	106	12.123	92	37.645	142	URUGUAY	528
529	ARGENTINA	1.461.260	95	1.218.089	95	398.328	84	183.573	94	287.934	89	ARGENTINE	529
529	FALKLAND ISL., DEP.	5.508	118	437	136	43	205	734	168	57	40	ILES FALKLAND, DEP.	529
600	CYPRUS	232.015	136	64.795	257	13.344	135	4.235	341	36.186	765	CYPRUS	600
604	LEBANON	39.454	131	32.290	136	5.207	115	13.548	515	8.267	263	LEBANON	604
608	SYRIA	770.394	153	759.684	154	85.257	88	81.448	130	564.501	259	SYRIE	608
612	IRAQ	7.111.377	153	6.220.028	153	420.168	239	3.680.759	195	1.759.444	106	IRAQ	612
616	IRAN	2.545.717	74	2.598.686	79	1.231.243	93	472.715	77	190.041	82	IRAN	616
624	ISRAEL	1.342.268	121	1.000.068	124	369.456	113	179.955	115	194.421	151	ISRAEL	624
628	JORDAN	19.260	122	15.744	200	5.999	146	3.07	138	6.332	232	JORDANIE	628
632	SAUDI ARABIA	19.188.636	174	16.447.529	177	3.076.363	226	4.925.184	144	3.605.433	171	ARABIE SAOUDITE	632
636	KUWAIT	3.651.860	104	2.269.358	93	239.110	97	540.681	129	357.683	43	KUWAIT	636
640	BAHRAIN	51.936	159	46.694	294	2.800	57	116	5	19.154	NS	BAHREIN	640
644	QATAR	1.233.846	165	1.116.092	163	28.499	55	431.265	132	161.657	191	QATAR	644
647	UNITED ARAB EMIRAT	3.689.366	151	2.893.695	141	972.693	136	1.093.866	147	367.002	252	EMIRATS ARAB. UNIS	647
649	OMAN	291.297	224	250.497	297	194.058	609	111	111	177	178	OMAN	649
652	NORTH YEMEN	5.880	84	4.380	119	486	119	NS	NS	3.653	115	YEMEN DU NORD	652
656	SOUTH YEMEN	6.372	215	6.376	205	786	131	19	39	58.036	178	YEMEN DU SUD	656
660	AFGHANISTAN	77.808	109	45.104	113	28.310	119	4.330	122	5.709	67	AFGHANISTAN	660
662	PAKISTAN	390.682	122	285.198	137	114.128	139	58.699	161	60.029	113	PAKISTAN	662
664	INDIA	1.549.548	99	1.009.659	125	382.125	114	223.377	110	167.787	98	INDE	664
666	BANGLADESH	116.250	101	79.729	100	14.446	97	15.511	132	25.734	83	BANGLADESH	666
667	MALDIVES	364.78	136	364.78	136	NS	NS	NS	NS	455	NS	MALDIVES	667
669	SRI LANKA	177.099	118	96.123	117	41.118	116	20.155	108	16.788	97	SRI LANKA	669
672	NEPAL	11.051	112	5.000	98	5.031	110	5.031	110	1.221	102	NEPAL	672
675	BHUTAN	34	23	23	23	23	23	2.686	97	3.178	219	BHUTAN	675
676	BURMA	40.930	111	21.979	95	4.430	54	146.114	133	91.202	132	MYANMAR	676
680	THAILAND	1.039.784	120	930.502	124	352.126	124	146.114	133	91.202	132	THAÏLANDE	680
684	LAOS	837	135	802	134	259	427	NS	NS	96	410	LAOS	684
690	VIETNAM	7.968	94	7.517	92	3.550	119	2.755	79	704	138	VIET-NAM	690
696	KAMPUCHEA/CAMBODIA	233	103	146	146	6	94	15	15	125	126	KAMPUCHEA/CAMBODGE	696
700	INDONESIA	979.391	111	848.545	110	229.608	94	194.419	146	222.462	126	INDONESIE	700
701	MALAYSIA	1.520.553	111	1.176.091	116	478.112	122	285.909	132	169.719	115	MALAYSIE	701
703	BRUNEI	1.600.160	216	1.106	199	23	166	181.801	164	79.982	257	BRUNET	703
706	SINGAPORE	699.083	116	525.990	112	233.336	100	130.599	137	51.531	219	SINGAPOUR	706
708	PHILIPPINES	10.011	75	3.321	124	491	69	667	142	1.366	327	PHILIPPINES	708
716	MONGOLIA	1.519.341	150	1.257.714	156	468.012	157	275.805	156	247.086	280	MONGOLIE	716
720	CHINA	148.093	196	145.539	203	121.928	241	12.361	85	10.424	280	CHINE	720
724	NORTH KOREA	1.722.143	119	1.271.493	123	604.125	126	239.862	144	172.010	174	COREE DU NORD	724
728	SOUTH KOREA	10.157.051	127	7.265.331	132	3.215.823	129	1.614.160					

import

JAN.-OCT. 1980		Nederland		Belg-Lux		United Kingdom		Ireland		Danmark			
Code	Trading partners	1 000 ECU	Indices 80/79	1 000 ECU	Indices 80/79	1 000 ECU	Indices 80/79	1 000 ECU	Indices 80/79	1 000 ECU	Indices 80/79	Pays partenaires	Code
400	U.S. OF AMERICA	4.069.871	121	3.363.075	141	9.620.009	122	521.214	133	754.033	136	ETATS-UNIS	400
404	CANADA	349.177	111	313.588	119	1.990.664	118	75.560	126	54.924	101	CANADA	404
406	GREENLAND	10	1	37	30	454	102			64.448	134	GREENLAND	406
409	ST. PIERRE, MICHELON	27		174	254	4	3			18	NS	ST. PIERRE, MICHELON	409
412	MEXICO	77.037	373	22.905	90	171.684	351	1.450	559	7.259	75	MEXIQUE	412
413	BERMUDA	1.111	NS	20	103	4.295	198			224	NS	BERMUDA	413
416	GUATEMALA	21.844	102	9.787	73	37.990	134	18	7	10.928	95	GUATEMALA	416
421	BELIZE	28	14	61	103	20.739	100	2	33	7		BELIZE	421
424	HONDURAS	9.071	82	7.581	125	8.777	138	5	81	2.115	89	HONDURAS	424
428	EL SALVADOR	23.358	46	3.830	20	4.775	33			4.273	425	EL SALVADOR	428
432	NICARAGUA	4.654	59	6.222	67	1.657	63			1.403	19	NICARAGUA	432
436	COSTA RICA	8.482	75	7.105	89	9.023	117	340	91	4.164	64	COSTA RICA	436
440	PANAMA	14.334	152	9.276	77	8.272	243	245	55	3.245	120	PANAMA	440
444	PANAMA CANAL ZONE			17	81	106	27					CANAL PANAMA	444
448	CUBA	39.764	107	26.311	242	39.258	250			2.061	26	CUBA	448
451	WEST INDIES	414		51	114	7.422	107	2.276	30	1		INDES OCCIDENTALES	451
452	HAITI	1.921	68	6.959	114	1.545	308	9.378	19	966	119	HAITI	452
453	BAHAMAS	118.462	357	39.628	286	86.336	107			617	2	BAHAMAS	453
454	TURKS, CAICOS ISL.					44	13			2	18	ILES TURKS, CAICOS	454
456	DOMINICAN REPUBLIC	2.834	330	14.354	98	6.211	96	25	78	2.023	738	REP. DOMINICAINE	456
457	VIRGIN ISLANDS US					33	NS					ILES VIERGES U.S.A.	457
459	GUADALUPE	50	4	778	NS	6.578	NS			1		GUADALUPE	459
463	DOMINIQUE	79				14.572	NS					DOMINIQUE	463
462	MARTINIQUE	86	NS	127	635	952	NS			21	100	MARTINIQUE	462
463	CAYMAN ISLANDS	61	273	61		622	226			174	78	ILES CAYMAN	463
464	JAMAICA	1.624	140	1.298	221	130.615	116	186	19	62		JAMAIQUE	464
465	ST. LUCIA	1		41		15.932	NS					SAINT-LUCIE	465
467	ST. VINCENT					15.758	NS					SAINT-VINCENT	467
469	BARBADOES	63	495	137	100	11.711	96	11.441	171	176	118	LA BARBADE	469
472	TRINIDAD, TOBAGO	27.863	148	7.960	180	41.435	80	3.558	NS	5.347	91	TRINIDAD ET TOBAGO	472
473	GRENADA	81	4	1.643	90	7.486	100			15	375	GRENADA	473
476	NETHERL. ANTILLES	86.984	209	7.912	33	33.547	129			34.247	NS	ANTILLES NEERLAND.	476
480	COLOMBIA	145.484	139	34.462	68	59.266	150	6.328	241	32.371	133	COLOMBIE	480
484	VENEZUELA	34.929	193	125.818	190	159.266	150			31.217	58	VENEZUELA	484
488	GUYANA	667	34	1.054	84	63.993	124	33	63	80	94	GUYANA	488
492	SURINAM	56.236	133	2.475	90	31.232	154			4.016	376	SURINAM	492
496	FRENCH GUIANA	45		259	NS	173	641			4.24		GUYANE FRANCAISE	496
500	ECUADOR	34.727	312	7.387	111	13.758	161	6.785	81	4.524	547	ECUADOR	500
504	PERU	19.207	97	45.579	111	116.745	148	467	297	4.562	121	PEROU	504
508	BRAZIL	448.350	117	189.049	106	454.795	84	17.323	66	110.002	97	BRESIL	508
512	CHILE	90.929	209	141.463	146	195.750	108	2	1	3.656	92	CHILI	512
516	BOLIVIA	10.235	135	40.739	311	49.046	91			67	54	BOLIVIE	516
520	PARAGUAY	18.556	199	4.494	94	3.316	109	107	13	6.232	92	PARAGUAY	520
524	URUGUAY	22.027	88	8.990	83	26.570	84	1.763	46	1.777	238	URUGUAY	524
528	ARGENTINA	259.304	88	88.392	3	168.570	84			72.838	93	ARGENTINE	528
529	FALKLAND ISL., DEP.					4.671	116					ILES FALKLAND, DEP.	529
600	CYPRUS	7.141	118	3.889	116	160.964	116	3.275	101	2.981	80	CYPRE	600
604	GERMANY	1.583	96	6.620	213	6.095	123			1.120	80	LIBAN	604
608	SYRIA	17.332	115	10.246	493	10.495	102	12	7	1.115	48	SYRIE	608
612	IRAQ	100.209	64	259.448	130	859.183	154	31.969	122	197	125	IRAK	612
616	IRAN	214.913	40	189.774	90	191.061	44	50.268	192	5.702	7	IRAN	616
624	ISRAEL	129.176	134	141.060	132	311.922	117	13.271	79	17.007	90	ISRAEL	624
628	JORDAN	229	332	2.877	403	3.955	47			280	24	JORDANIE	628
632	SAUDI ARABIA	2.453.891	188	2.386.659	211	2.506.202	163	141.946	153	92.956	76	ARABIE SAOUDITE	632
636	KUWAIT	368.568	121	163.586	129	1.263.506	127	49.359	289	33.667	92	KOWEIT	636
640	BAHRAIN	12.732	207	5.992	NS	11.200	132	37	617	5	617	BAHREIN	640
644	QATAR	395.166	323	99.505	99	72.363	142	16	NS	45.375	448	QATAR	644
647	UNITED ARAB EMIRAT	316.680	97	223.454	130	758.750	195	14	NS	36.919	946	EMIRATS ARAB. UNIS	647
649	OMAN	65.396	122	8.755	NS	32.752	76	48	809			OMAN	649
652	NORTH YEMEN	127	152	24	343	1.500	45					YEMEN DU NORD	652
656	SOUTH YEMEN	9.468	NS	42	168	3.595	NS			1	33	YEMEN DU SUD	656
660	AFGHANISTAN	3.285	116	3.470	247	31.671	108	143	11	870	115	AFGHANISTAN	660
662	PAKISTAN	30.198	124	27.145	197	91.557	96	2.211	11	11.716	84	PAKISTAN	662
664	INDIA	95.582	101	140.788	87	477.188	91	19.364	84	43.337	91	INDE	664
666	BANGLADESH	12.301	117	11.737	103	35.32	107	267	74	522	82	BANGLADESH	666
667	MALDIVES					339	404			12		MALDIVES	667
669	SRI LANKA	15.111	138	2.951	91	75.188	129	3.068	70	7.720	112	SRI LANKA	669
672	NEPAL	100	16	270	45	3.516	267	9	900	26	63	NEPAL	672
675	BHUTAN											BHUTAN	675
676	BURMA	3.855	68	7.830	153	13.814	147			5.104	117	BIRMANIE	676
680	THAILAND	271.151	124	69.006	104	88.343	111	1.604	9	19.135	96	THAILANDE	680
684	LAOS	2	200	1	190	20	4			15		LAOS	684
690	VICTNAM	488	174	20	2	192	66	2		257	952	VIENT-NAME	690
696	KAMPUCHEA/CAMBODIA											KAMPUCHEA/CAMBODGE	696
700	INDONESIA	160.943	105	41.113	65	105.587	133	1.394	50	33.895	78	INDONESIE	700
701	MALAYSIA	164.214	97	78.238	102	298.229	94	11.505	91	36.729	121	MALAYSIE	701
703	BRUNEI	118	116	165	516	903	227	1	1	360	43	BRUNEI	703
706	SINGAPORE	109.994	107	42.609	169	765.221	413	7.552	94	15.347	116	SINGAPOUR	706
708	PHILIPPINES	84.970	91	25.154	109	155.081	141	3.483	64	14.929	87	PHILIPPINES	708
716	MONGOLIA	6.920	77	105	108	6.677	63			13	NS	MONGOLIE	716
720	CHINA	152.943	166	113.867	267	216.036	122	6.944	121	38.647	166	CHINE	720
724	NORTH KOREA	139	31	187	10	2.425	68			21	17	COREE DU NORD	724
728	SOUTH KOREA	192.206	111	63.290	90	380.482	96	17.389	106	52.779	122	COREE DU SUD	728
732	JAPAN	855.669	107	838.720	138	2.491.991	119	150.246	89	249.483	111	JAPON	732
736	TAIWAN	229.624	136	77.692	136	341.012	116	7.231	74	28.617	130	TAIWAN	736
740	HONG KONG	222.610	118	151.118	101	1.138.306	137	18.257	91	61.278	104	HONGKONG	740
743	MACAO	12.378	143	3.494	122	25.403	111	445	335	6.032	138	MACAO	743
800	AUSTRALIA	122.911	125	130.929	109	688.232	115	5.299	108	19.879	99	AUSTRALIE	800
801	PAPUA NEW GUINEA	12.096	110	9.535	121	34.133	80			1.915	89	PAPOUASIE N.-GUINEE	801
802	AUSTRALIAN OCCIDENT												

export

1980		EUR 9		EUR 6		Deutschland		France		Italia		Pays partenaires	Code
JAN. - OCT.	JAN. - OCT.	1 000 ECU	Indices 80/79	1 000 ECU	Indices 80/79	1 000 ECU	Indices 80/79	1 000 ECU	Indices 80/79	1 000 ECU	Indices 80/79		
	GRAND TOTAL	391.777.603	115	309.398.487	112	115.728.556	112	66.234.196	113	44.550.320	106	MCNDF	
	INTRA-EC (EUR-9)	208.858.833	114			56.127.161	112	34.166.470	110	21.729.469	104	INTRA-CE (EUR-9)	
	EXTRA-EC (EUR-9)	183.118.770	116			59.601.395	112	32.067.726	117	22.840.851	109	EXTRA-CE (EUR-9)	
	CLASS 1	97.581.973	114	71.460.058	112	36.057.790	113	13.646.251	116	10.470.525	101	CLASSE 1	
	EFTA	47.105.468	122	35.376.375	122	19.497.581	121	5.530.924	124	4.354.532	116	AELE	
	OTH. WEST. EUROPE	15.126.365	106	12.867.093	105	5.182.946	102	3.417.060	116	2.535.468	95	AUT. EUR. OCCID.	
	USA AND CANADA	24.437.201	105	16.278.414	99	7.805.620	103	3.301.494	100	2.571.278	86	USA ET CANADA	
	OTHERS CLASS 1	10.913.239	113	6.938.176	113	3.571.643	111	1.396.773	129	1.009.447	110	AUT. CLASSE 1	
	CLASS 2	67.538.941	119	51.076.473	117	16.741.639	114	15.151.896	119	10.041.876	118	CLASSE 2	
	ACP (59 COUNTR.)	12.827.610	135	8.939.944	130	2.157.254	140	3.769.472	124	1.081.195	135	ACP (59 PAYS)	
	DOM	1.171.852	112	1.001.909	112	32.158	124	883.728	109	36.421	125	DCM	
	TOM	620.116	97	397.156	95	45.893	121	205.826	102	43.175	77	TCH	
	OTHERS CLASS 2	52.919.363	117	40.667.564	115	14.575.329	111	10.292.870	117	9.881.085	117	AUT. CLASSE 2	
	CLASS 3	15.262.399	108	12.985.127	106	6.319.132	103	3.092.222	113	1.755.386	107	CLASSE 3	
	EASTERN EUROPE	13.346.274	117	11.444.620	110	5.536.260	107	2.732.919	112	1.557.333	104	EUROPE ORIENTALE	
	OTHERS CLASS 3	1.916.125	89	1.540.907	95	782.872	78	355.303	121	198.503	81	AUT. CLASSE 3	
	MISCELLANEOUS	2.735.466	167	2.481.644	156	482.839	158	177.356	NS	573.062	132	DIVERS NON CLASSE	
	EUROPE	284.436.640	114	231.143.678	112	86.343.948	113	45.847.373	112	30.156.402	105	EUROPE	
	AFRICA	29.156.598	129	22.792.235	126	6.182.024	124	8.662.573	125	4.408.783	130	AFRIQUE	
	AMERICA	36.088.987	108	25.374.852	104	11.522.103	108	5.764.824	105	4.148.510	93	AMERIQUE	
	ASIA	36.191.235	112	25.831.943	109	10.388.619	105	5.392.275	114	4.969.765	110	ASIE	
	OCEANIA	3.368.686	101	1.764.500	104	808.027	102	385.794	106	293.415	101	OCEANIE	
001	FRANCE	40.108.618	117	34.237.031	115	15.396.074	117			6.818.145	110	FRANCE	001
002	BELGIUM-LUXEMBOURG	27.793.535	109	23.719.527	108	9.227.962	104	6.323.131	105	1.561.044	107	BELGIQUE-LUXRG.	002
003	NETHERLANDS	28.071.856	112	22.083.295	106	11.188.356	109	10.762.589	106	1.670.341	85	PAYS-BAS	003
004	F.R.G.	50.312.979	112	40.899.629	109			8.320.847	127	8.432.956	105	R.F. D'ALLEMAGNE	004
005	ITALY	26.299.288	127	22.997.702	126	9.971.699	124	4.707.323	103			ITALIE	005
006	UNITED KINGDOM	25.649.305	110	22.015.627	109	7.666.460	110	3.172.397	110	2.777.493	102	ROYAUME-UNI	006
007	IRELAND	4.843.344	109	1.178.313	101	437.015	100	461.776	88	125.787	87	IRLANDE	007
008	DENMARK	5.779.909	105	4.324.566	103	2.239.595	100			323.703	103	DANEMARK	008
024	ICELAND	267.776	119	145.381	129	59.904	134	11.108	100	13.272	145	ISLANDE	024
025	FAROE ISLANDS	98.314	109	4.080	173	1.233	86	1.061	NS	556	228	ILES FEROE	025
029	NORWAY	4.199.664	119	2.460.947	121	1.319.158	125	306.923	114	185.354	122	NORVEGE	029
030	SWEDEN	9.675.473	114	6.080.116	115	3.341.037	114	849.626	122	479.467	122	SUEDE	030
032	FINLAND	2.821.138	132	1.871.787	130	1.069.836	114	262.760	124	173.448	131	FINLANDE	032
034	SWITZERLAND	19.312.740	127	14.082.181	126	6.421.899	123	3.081.090	130	1.984.527	111	SUISSE	034
038	AUSTRIA	9.451.950	118	8.947.169	118	6.421.899	120	561.313	111	1.235.721	117	AUTRICHE	038
040	PORTUGAL	2.376.727	131	1.788.994	129	689.583	130	458.104	116	282.743	138	PORTUGAL	040
042	SPAIN	6.202.291	117	5.111.996	114	1.675.216	115	1.821.876	119	839.897	110	ESPAGNE	042
043	ANDORRA	178.564	110	167.850	109	9.672	08	141.446	109	6.835	113	ANDORRE	043
044	GIBRALTAR	63.499	103	26.599	97	1.306	119	5.321	100	8.944	96	GIBRALTAR	044
045	VATICAN CITY STATE	5.309	117	5.364	116	681	121	3.919	130	225	47	CITE DU VATICAN	045
046	MALTA	393.703	117	248.620	113	73.562	113	18.149	89	117.094	124	MALTE	046
048	YUGOSLAVIA	3.287.248	93	2.984.027	91	1.651.020	89	405.748	92	601.323	98	YUGOSLAVIE	048
050	GREECE	3.442.390	102	3.077.103	104	1.255.550	103	709.076	120	665.854	91	GRECE	050
052	TURKEY	1.454.177	108	1.241.582	107	721.378	104	142.420	113	158.212	103	TURQUIE	052
056	SOVIET UNION	6.186.528	122	5.444.226	120	2.580.400	120	1.455.908	123	701.346	103	UNION SOVIETIQUE	056
058	GERMAN DEM. REP.	632.921	104	442.156	90			167.865	76	90.142	83	REP. DEM. ALLEMANDE	058
060	POLAND	2.242.010	111	1.763.324	109	836.114	109	463.303	124	222.712	102	POLONNE	060
062	CZECHOSLOVAKIA	1.029.542	105	889.746	103	580.157	96	86.233	104	101.682	125	TCHECOSLOVAQUIE	062
064	HUNGARY	1.247.319	106	1.160.452	105	721.378	104	142.420	113	158.212	103	HONGRIE	064
066	ROMANIA	1.369.668	94	1.206.426	90	542.349	89	282.275	87	188.467	100	ROUMANIE	066
068	BULGARIA	563.806	120	504.674	118	263.781	118	91.933	108	90.118	121	BULGARIE	068
070	ALBANIA	35.080	115	33.076	112	11.481	110	2.982	71	14.634	130	ALBANIE	070
202	CANARY ISLANDS	284.175	105	195.480	103	61.056	113	37.216	94	45.004	112	ILES CANARIES	202
204	MAROC	1.211.794	90	1.103.597	90	139.753	103	701.403	88	134.133	92	MAROC	204
205	CEUTA AND MELILLA	1.211.178	111	20.759	103	1.146	85	5.709	200	1.895	61	CEUTA ET MELILLA	205
208	ALGERIA	3.783.242	120	3.573.609	121	789.091	102	1.550.557	138	122.184	113	ALGERIE	208
212	TUNISIA	1.242.099	127	1.178.905	125	226.615	113	541.394	119	298.536	158	TUNISIE	212
216	LIBYA	3.232.736	119	1.714.918	118	714.293	99	382.912	103	1.390.560	129	LIBYE	216
220	EGYPT	2.469.698	129	1.924.856	127	563.241	110	782.807	157	356.977	115	EYPT	220
224	SUDAN	394.492	117	201.095	107	75.50	105	50.133	89	27.558	98	SOUDEAN	224
228	MAURITANIA	104.527	117	96.446	112	96.446	116	56.163	116	4.700	68	MAURITANIE	228
232	MALI	116.752	123	107.392	121	15.745	99	82.463	131	4.094	113	MALI	232
236	UPPER VOLTA	94.488	132	92.763	133	8.444	153	72.219	144	1.947	81	HAUTE-VOLTA	236
240	NIGER	171.865	107	160.544	114	20.437	154	122.755	108	7.570	189	NIGER	240
244	CHAD	9.615	95	9.123	94	2.014	70	1.912	132	1.023	142	TCHAD	244
247	REP. OF CAPE VERDE	23.503	141	22.103	154	7.765	42	14.808	178	794	145	REP. DU CAP-VERT	247
248	SENEGAL	372.354	107	344.865	104	24.518	98	249.180	108	19.098	70	SENEGAL	248
252	GAMBIA	45.484	132	20.060	122	4.593	81	7.853	161	1.909	214	GAMBIE	252
257	GUINEA BISSAU	16.104	187	15.374	200	1.303	91	5.595	172	1.500	160	GUINEE BTSSAU	257
260	GUINEA	111.496	155	80.556	143	7.333	119	54.405	119	9.270	153	GUINEE	260
264	SIERRA LEONE	101.496	152	76.815	157	17.336	132	13.476	111	4.627	133	SIERRA LEONE	264
268	LIBERIA	290.502	98	202.335	114	96.966	140	37.993	81	27.464	119	LIBERIA	268
272	IVORY COAST	1795.602	105	930.442	103	74.073	114	684.293	100	63.029	123	COTE-D'IVOIRE	272
276	GHANA	245.424	106	126.206	105	64.752	108	11.257	135	28.843	111	GHANA	276
280	TOGO	203.707	116	158.462	105	16.396	112	108.715	129	9.303	175	TOGO	280
284	BENIN (DAHOMEY)	171.563	129	150.796	129	9.160	71	79.808	120	33.584	18		

TAB. 6

COMMERCE DE LA CE
par pays d'origine et de destination

export

JAN.-OCT. 1980		Nederland		Belg.-Lux		United Kingdom		Ireland		Danmark		Pays partenaires	Code
Code	Trading partners	1 000 ECU	Indices 80/79	1 000 ECU	Indices 80/79	1 000 ECU	Indices 80/79	1 000 ECU	Indices 80/79	1 000 ECU	Indices 80/79		
	GRAND TOTAL	44.047.253	115	32.788.562	115	67.424.309	126	5.388.374	119	10.076.033	113	MCNDE	
	INTRA-EC (EUR-9)	31.601.421	114	27.851.269	114	28.493.180	124	2.308.568	115	5.100.395	117	INTRA-CE (EUR-9)	
	EXTRA-EC (EUR-9)	12.485.832	119	10.937.493	118	38.931.129	128	1.778.706	133	4.975.638	110	EXTRA-CE (EUR-9)	
	CLASS 1	5.721.060	112	5.564.432	117	21.900.779	121	653.284	123	3.567.852	108	CLASSE 1	
	EFTA	2.995.168	123	2.998.170	131	9.207.076	125	185.364	141	2.536.653	114	AELE	
	OTH. WEST. EUROPE	1.024.309	110	707.310	110	1.905.498	116	77.076	120	274.998	105	AUT. EUR. OCCID.	
	USA AND CANADA	1.185.186	96	1.415.236	101	7.339.948	121	320.734	127	498.128	109	USA ET CANADA	
	OTHERS CLASS 1	516.397	102	443.916	111	3.647.880	114	69.110	94	258.073	86	AUT. CLASSE 1	
	CLASS 2	4.854.989	123	4.216.974	118	14.906.974	127	497.360	146	1.138.134	117	CLASSE 2	
	ACP (59 COUNTRS)	1.101.067	129	830.952	133	3.667.397	150	71.233	132	149.936	143	ACP (59 PAYS)	
	OTM	33.417	174	15.085	109	2.454	130	46.980	137	146.900	113	OTM	
	TOM	85.993	85	13.771	94	204.340	98	3.341	110	14.779	32	TOM	
	OTHERS CLASS 2	3.631.514	122	3.356.766	115	11.017.283	122	412.106	149	827.410	113	AUT. CLASSE 2	
	CLASS 3	961.294	113	857.073	114	1.927.989	121	80.669	166	268.614	106	CLASSE 3	
	EASTERN EUROPE	844.793	123	773.315	123	1.608.273	145	64.233	140	220.148	97	EUROPE ORIENTALE	
	OTHERS CLASS 3	116.501	89	83.774	66	319.716	94	16.436	567	39.466	234	AUT. CLASSE 3	
	MISCELLANEOUS	948.493	151	299.494	137	195.395	131	57.390	131	1.037	58	DIVERS NON CLASSE	
	EUROPE	36.465.691	115	32.329.864	115	41.014.427	127	4.137.341	116	8.141.194	115	EUROPE	
	AFRICA	1.771.474	126	1.766.381	129	3.849.572	145	246.118	159	625.428	129	AFRIQUE	
	AMERICA	1.936.356	109	2.003.091	107	9.443.575	120	448.138	138	822.192	103	AMERIQUE	
	ASIA	2.792.672	123	2.284.631	106	9.407.254	131	165.861	106	736.177	109	ASIE	
	OCEANIA	172.571	103	104.693	116	1.514.866	99	32.333	99	55.937	90	OCEANIE	
001	FRANCE	4.617.113	114	7.405.699	115	4.951.507	129	395.645	115	524.435	124	FRANCE	001
002	BELGIUM-LUXEMBOURG	6.607.390	112			5.849.572	116	264.999	103	200.348	115	BELGIQUE-LUXBG.	002
003	NETHERLANDS			5.946.191	109	5.323.381	142	270.463	119	394.717	112	PAYS-BAS	003
004	F.R. OF GERMANY	13.336.916	114	8.367.168	109	6.962.619	133	495.754	129	1.954.978	124	R.F. D'ALLEMAGNE	004
005	ITALY	2.531.646	128	2.173.510	125	2.618.138	143	157.467	159	525.981	111	ITALIE	005
006	UNITED KINGDOM	3.490.739	107	3.373.612	126			2.194.955	111	1.444.723	110	ROYAUME-UNI	006
007	IRELAND	141.047	93	122.067	111	3.609.818	111			55.213	123	IRLANDE	007
009	DENMARK	836.570	121	462.322	112	1.418.267	109	37.175	129			DANEMARK	009
024	ICELAND	50.139	148	10.958	79	65.886	103	1.039	96	55.470	116	ISLANDE	024
025	FAROE ISLANDS	988	163	242	448	3.343	62			90.950	111	FEROE	025
028	NORWAY	331.462	118	318.050	116	1.087.805	109	25.111	12	625.625	208	NORVEGE	028
030	SWEDEN	781.892	112	628.209	109	2.251.803	119	61.955	121	1.291.599	107	SUEDE	030
032	FINLAND	226.888	128	139.755	123	713.125	138	24.235	192	212.391	126	FINLANDE	032
036	SWITZERLAND	996.999	136	1.422.401	150	3.962.890	131	35.683	117	231.986	129	SUISSE	036
038	AUSTRIA	412.289	115	296.147	114	393.633	118	24.480	132	96.468	118	AUTRICHE	038
040	PORTUGAL	175.999	125	182.565	158	542.104	138	12.515	221	38.114	118	PORTUGAL	040
041	SPAIN	425.493	97	349.414	121	968.048	132	44.788	132	78.119	121	ESPAGNE	041
043	ANDORRA	7.545	164	2.390	70	9.581	140	37	319	996	259	ANDORRE	043
044	GIBRALTAR	10.427	134	571	37	35.527	109	138	411	1.015	70	GIBRALTAR	044
045	VATICAN CITY STATE	494	97	45	92	394	116			151	164	CITE DU VATICAN	045
046	MALTA	14.192	97	21.623	132	122.969	119	9.205	494	16.995	106	MALTE	046
048	YUGOSLAVIA	149.488	96	92.049	96	259.375	105	6.999	105	36.857	105	YOUgosLAVIE	048
049	GREECE	295.785	120	160.868	92	301.546	83	15.574	105	48.167	100	GREECE	049
052	TURKEY	125.528	190	80.108	138	235.115	113	1.570	213	5.908	81	TURQUIE	052
056	SOVIET UNION	299.021	160	367.531	134	650.261	117	34.787	116	56.954	83	UNION SOVIETIQUE	056
058	GERMAN DEM. REP.	117.788	97	76.401	70	139.075	191	2.813	177	57.437	124	REP. DEM. ALLEMANDE	058
060	POLAND	152.794	113	88.401	85	141.099	126	8.039	146	47.289	106	POLONE	060
062	CZECHOSLOVAKIA	78.894	141	42.776	99	111.849	120	1.662	161	26.285	175	TCHECOSLOVAQUIE	062
064	HUNGARY	93.996	104	45.046	101	195.300	123	3.029	142	28.238	109	HONGRIE	064
066	ROMANIA	78.028	108	115.207	150	139.527	150	10.948	393	12.267	80	ROUMANIE	066
068	BULGARIA	22.301	111	36.541	139	50.083	146	2.955	89	6.094	176	BULGARIE	068
070	ALBANIA	2.567	76	1.412	417	1.819	240			184	92	ALBANIE	070
202	CANARY ISLANDS	35.753	84	16.451	126	62.436	105	14.793	152	11.466	96	ILES CANARIES	202
204	MOROCCO	67.950	118	60.056	65	96.312	106	4.932	117	7.255	146	MAROC	204
205	CEUTA AND MELILLA	7.322	95	687	152	9.465	137	10	29	15.944	108	CEUTA ET MELILLA	205
208	ALGERIA	157.104	151	354.673	113	175.685	113	18.622	102	15.326	91	ALGERIE	208
212	TUNISIA	82.093	101	60.267	138	30.275	127	19.151	94	4.134	68	TUNISIE	212
214	LIBYA	88.895	117	169.375	236	38.495	120	84.680	183	18.643	134	LIBYE	214
220	EGYPT	117.458	100	114.043	123	482.046	140	23.141	167	30.195	108	EGYPTE	220
224	SUDAN	25.387	158	22.467	100	176.582	126	1.805	101	15.010	389	SOUDEAN	224
228	MAURITANIA	14.976	126	11.168	176	7.943	209			130	126	MAURITANIE	228
232	MALI	1.920	80	3.170	94	9.156	153			130	126	MALI	232
236	UPPER VOLTA	1.920	80	3.170	94	9.156	153			130	126	HAUTE-VOLTA	236
240	NIGER	5.973	109	3.719	88	10.837	53	73	99	501	203	NIGER	240
244	CHAD	105	24	276	32	432	59			61	265	TCHAD	244
247	REP. OF CAPE VERDE	3.519	128	1.217	148	1.267	166			138	120	REP. DU CAP-VERDE	247
248	SENEGAL	38.262	107	14.007	106	24.380	53	1.046	193	2.053	132	SENEGAL	248
252	GAMBIA	4.300	156	1.405	138	34.478	140			181	133	GAMBIE	252
257	GUINEA BISSAU	3.976	239	4.000	871	4.558	79			66	61	GUINEE BISSAU	257
260	GUINEA	1.812	154	6.968	132	30.215	503			376	94	GUINEE	260
264	SIERRA LEONE	9.739	152	2.945	114	53.321	128			961	338	SIERRA LEONE	264
268	LIBERIA	26.121	164	13.791	62	73.262	70	5.053	623	9.852	71	LIBERIA	268
272	IVORY COAST	72.302	114	37.145	102	40.270	154	2.020	84	2.470	101	COTE-D'IVOIRE	272
276	GHANA	33.351	127	8.003	52	117.198	108			497	34	GHANA	276
280	TOGO	25.777	127	6.771	71	37.680	160			7.037	718	TOGO	280
284	BENIN (DAHOMEY)	18.100	109	10.144	343	17.462	116			70	368	BENIN (DAHOMEY)	284
288	NIGERIA	562.216	129	365.153	172	1.591.313	210	41.168	151	49.844	224	NIGERIA	288
302	CAMEROON	40.503	137	22.325	165	22.341	90	2.354	82	4.373	101	CAMEROUN	302
306	CENTR. AFRICAN EMP.	994	116	691	151	1.323	103			19	42	EMP. CENTRAFRICAINE	306
310	EQUATORIAL GUINEA	42	18	183	NS	1.28	3					GUINEE EQUATORIALE	310
311	SAO TOME, PRINCIPE												

export

JAN.-OCT. 1980		EUR 9		EUR 6		Deutschland		France		Italia		Pays partenaires		Code
Code	Trading partners	1 000 ECU	Indices 80/79	1 000 ECU	Indices 80/79	1 000 ECU	Indices 80/79	1 000 ECU	Indices 80/79	1 000 ECU	Indices 80/79			
400	U.S. OF AMERICA	21.623.092	106	14.631.621	99	7.075.562	104	2.882.524	100	2.296.531	85	ETATS-UNIS	400	
404	CANADA	2.814.109	101	1.646.793	96	730.058	95	419.970	99	274.547	93	CANADA	404	
406	GREENLAND	162.320	115	13.486	141	427	58	160	109	433	66	GREENLAND	406	
409	PTERF, MIQUELON	9.294	125	50.376	78	135	36	4.886	303	303	40	PTERF, MIQUELON	409	
412	MEXICO	1.723.695	138	1.409.993	136	692.737	140	306.866	101	189.440	150	MEXIQUE	412	
413	BERMUDES	49.840	86	12.550	38	3.770	71	2.901	17	1.847	25	BERMUDES	413	
416	GUATEMALA	105.984	90	82.429	84	44.225	77	15.860	81	10.189	87	GUATEMALA	416	
421	BELIZE	22.482	119	3.753	99	1.279	60	258	160	212	216	BELIZE	421	
424	HONDURAS	54.786	107	33.149	81	11.799	110	6.294	77	5.156	93	HONDURAS	424	
429	EL SALVADOR	46.028	89	24.057	51	14.057	49	6.294	45	6.536	63	EL SALVADOR	429	
432	NICARAGUA	30.017	161	24.266	183	8.763	125	7.211	526	2.660	114	NICARAGUA	432	
436	COSTA RICA	74.443	90	58.004	87	30.757	94	10.271	114	9.394	60	COSTA RICA	436	
440	PANAMA	271.894	116	217.457	114	55.831	90	61.506	140	70.511	129	PANAMA	440	
444	PANAMA CANAL ZONE	26.038	86	10.464	71	2.916	74	5.874	70	1.545	73	CANAL PANAMA	444	
448	CURA	350.486	168	292.673	187	65.162	99	14.851	561	33.339	107	CURA	448	
451	WEST INDIES	38.011	106	10.742	83	1.183	83	5.255	129	1.948	51	INDES OCCIDENTALES	451	
452	HAITI	30.468	106	25.279	103	5.672	111	10.462	129	1.948	51	HAITI	452	
453	BAHAMAS	148.315	128	21.722	146	4.840	87	6.542	123	1.053	73	BAHAMAS	453	
454	TURKS, CAICOS ISL.	84.610	124	1.933	82	34	53	5	6	1.053	189	TURKS, CAICOS ISL.	454	
455	DOMINICAN REPUBLIC	43.572	132	13.321	143	20.097	120	15.817	138	17.998	195	ILES DOMINIQUAISES	455	
457	VIRGIN ISLANDS US	83.572	231	13.321	92	8.115	67	15.817	105	64	53	ILES VIERGES D.USA	457	
458	GUADELOUPE	307.554	121	302.572	121	5.153	114	275.603	121	5.930	125	GUADELOUPE	458	
460	DOMINICA	20.656	121	1.642	98	98	132	229	118	706	152	DOMINICA	460	
462	MARTINIQUE	291.254	121	286.945	121	9.894	132	259.788	118	8.177	152	MARTINIQUE	462	
463	CAYMAN ISLANDS	44.729	273	8.880	68	8.290	78	7.609	70	45	55	ILES CAYMAN	463	
464	JAMAIQUE	73.021	81	26.269	33	8.167	23	5.366	52	1.779	68	JAMAIQUE	464	
465	ST LUCIA	8.456	67	1.706	84	251	94	487	156	224	465	SAINTE-LUCIE	465	
467	ST VINCENT	5.025	110	1.706	89	84	95	2.224	98	1.594	132	SAINTE-VINCENT	467	
469	BARBADOS	53.247	119	10.745	89	3.946	95	2.224	98	1.991	132	LA BARBADOE	469	
472	TRINIDAD, TOBAGO	226.269	119	55.115	108	18.198	116	15.918	177	4.052	61	TRINIDAD ET TOBAGO	472	
473	GRENADA	197.679	81	141.753	86	23.939	191	11.649	100	29.204	79	ANTILLES NEFRLAND.	473	
476	NETHERL ANTILLES	197.679	81	141.753	86	23.939	191	11.649	100	29.204	79	ANTILLES NEFRLAND.	476	
480	COLOMBIA	454.789	105	385.544	112	167.830	97	101.344	130	76.457	155	COLOMBIE	480	
484	VENEZUELA	1.260.189	110	1.043.119	112	354.277	100	210.632	119	337.434	138	VENEZUELA	484	
488	GUYANA	57.443	116	15.561	125	2.457	80	3.751	180	1.094	74	GUYANA	488	
492	SURINAM	58.726	113	47.095	116	7.783	102	2.355	65	2.190	80	SURINAM	492	
496	FRENCH GUIANA	45.021	67	71.123	67	1.111	110	65.474	64	1.290	155	GUYANE FRANCAISE	496	
500	EQUADOR	234.145	75	187.512	71	90.470	97	26.368	24	61.043	118	EQUATEUR	500	
504	PERU	322.675	78	245.680	64	113.107	129	34.353	158	45.520	19	PEROU	504	
508	BRAZIL	2.111.135	112	1.785.836	114	934.552	113	412.741	117	220.739	113	BRESIL	508	
512	CHILE	483.275	124	390.451	119	162.799	103	111.927	117	75.732	101	CHILI	512	
516	BOLIVIA	44.374	85	30.728	69	17.188	72	4.656	72	5.827	101	BOLIVIE	516	
520	PARAGUAY	84.837	134	54.792	140	37.795	176	13.245	120	5.942	59	PARAGUAY	520	
524	URUGUAY	190.001	135	144.735	134	68.734	118	31.974	177	25.366	164	URUGUAY	524	
528	ARGENTINA	1.746.351	133	1.488.934	133	731.313	148	242.883	114	328.411	135	ARGENTINE	528	
529	FALKLAND ISL., DEP.	3.410	116	587	242	19	146	900	491	378	491	ILES FALKLAND, DEP.	529	
600	CYPRUS	409.825	130	203.058	119	58.712	127	32.856	115	77.991	114	CHYPRE	600	
604	LEBANON	820.355	127	707.925	127	149.587	136	202.453	126	258.768	128	LIBAN	604	
608	SYRIA	778.625	115	854.330	113	264.835	122	195.955	116	261.566	57	SYRIE	608	
612	IRAC	2.966.373	140	2.486.378	138	1.045.194	158	572.696	126	515.376	138	IRAK	612	
616	IRAN	2.779.225	154	2.126.208	146	912.723	118	446.369	193	365.863	119	IRAN	616	
618	ISRAEL	1.731.721	90	893.199	90	409.211	95	145.463	72	195.085	71	ISRAEL	618	
626	JORDAN	560.161	131	414.860	134	152.155	119	121.194	202	81.858	118	JORDANIE	626	
632	SAUDI ARABIA	5.935.904	114	4.405.196	111	1.431.663	98	331.555	132	1.207.835	111	ARABIE SAOUDITE	632	
636	KUWAIT	1.205.307	110	794.270	107	285.589	126	181.982	119	225.579	117	KOWEIT	636	
640	BAHRAIN	272.937	98	102.904	98	27.309	58	20.036	119	26.599	119	BAHREIN	640	
644	QATAR	314.232	87	170.042	76	53.007	100	56.041	50	35.982	102	QATAR	644	
647	UNITED ARAB EMIRAT	1.697.696	114	946.580	115	290.397	100	260.362	135	228.370	115	EMIRATS ARAB. UNIS	647	
649	OMAN	320.614	102	136.552	95	49.449	96	25.461	47	14.378	109	OMAN	649	
652	NORTH YEMEN	295.045	114	221.057	125	43.691	98	97.938	157	36.773	88	YEMEN DU NORD	652	
656	SOUTH YEMEN	111.214	133	67.861	124	9.725	118	14.261	162	21.113	190	YEMEN DU SUD	656	
660	AFGHANISTAN	124.576	67	44.465	77	11.231	68	6.498	131	5.421	134	AFGHANISTAN	660	
662	PAKISTAN	730.933	113	570.718	118	151.495	92	201.740	217	96.692	96	PAKISTAN	662	
664	INDIA	1.895.238	116	1.134.695	108	447.810	107	209.021	125	125.744	118	INDE	664	
666	BANGLADESH	280.684	103	114.196	72	36.989	68	31.999	72	10.359	129	BANGLADESH	666	
667	MALDIVES	4.130	342	2.736	328	1.904	NS	53	32	77	57	MALDIVES	667	
669	SRI LANKA	229.400	145	128.226	148	35.539	88	47.311	352	7.629	119	SRI LANKA	669	
672	NEPAL	14.036	153	9.689	159	3.639	118	1.014	124	1.164	124	NEPAL	672	
675	RHUTAN	99.253	95	59.489	79	40.820	84	3.215	21	5.479	73	SHOUTAN	675	
676	BURMA	598.110	91	430.335	83	220.736	111	60.737	41	75.985	95	BIRMANIE	676	
680	THAILAND	11.095	272	9.967	270	1.870	167	35.568	NS	2.293	437	THAILANDE	680	
684	LAOS	124.576	67	89.539	53	11.376	79	35.802	57	27.073	70	LAOS	684	
690	VIENTIANE	5.237	NS	4.106	NS	1.717	NS	967	921	149	143	VIENTIANE	690	
696	KAMPUCHEA/CAMBODIA	1.032.785	155	882.819	159	344.371	146	139.709	131	50.585	73	KAMPUCHEA/CAMBODGE	696	
700	INDONESIA	840.429	123	509.029	120	259.042	116	116.211	143	61.895	119	INDONESIE	700	
701	BRUNEI	43.581	94	10.421	71	2.681	54	2.401	55	1.248	176	BRUNEI	701	
706	SINGAPORE	1.354.310	130	892.134	130	422.183	126	159.510	145	111.428	113	SINGAPOUR	706	
708	PHILIPPINES	495.081	104	347.624	110	166.960	107	57.203	77	54.932	162	PHILIPPINES	708	
716	MONGOLIA	1.941	99	1.820	108	1.413	145	139	90	201	44	MONGOLIE	716	
720	CHINA	1.404.355	81	1.122.866	78	693.166	78	172.661	86	131.720	76	CHINE	720	
724	NORTH KOREA	34.767	94	21.755	96	21.755	108	2.850	51	5.721	101	COREE DU N		

export

1980		Nederland		Belg-Lux		United Kingdom		Ireland		Danmark		Pays partenaires	Code
JAN.-OCT.	JAN.-OCT.	1 000 ECU	Indices 80/79	1 000 ECU	Indices 80/79	1 000 ECU	Indices 80/79	1 000 ECU	Indices 80/79	1 000 ECU	Indices 80/79		
400	U.S. OF AMERICA	1.068.395	95	1.308.909	107	6.294.330	124	259.156	123	437.945	100	ETATS-UNIS	400
404	CANADA	117.091	103	106.127	97	1.045.595	176	61.576	124	40.143	98	CANADA	404
406	GREENLAND	12.376	194	90	5	6.336	176	1	100	142.497	111	GREENLAND	406
409	ST. PIERRE, MIQUELON	12.174	75	27	117	6.998	165	21	291	2.949	NS	ST. PIERRE, MIQUELON	409
412	MEXICO	56.873	98	174.267	271	240.489	151	47.132	291	16.192	58	MEXIQUE	412
413	BERMUDA	1.797	103	2.235	140	34.583	153	1.845	156	862	85	BERMUDES	413
416	GUATEMALA	6.152	115	5.469	150	19.452	118	1.365	210	2.669	109	GUATEMALA	416
421	BELIZE	2.745	197	2.259	116	19.452	134	1.145	238	1.092	56	BELIZE	421
424	HONDURAS	2.911	111	4.285	107	17.074	142	357	9	1.291	111	HONDURAS	424
429	EL SALVADOR	6.723	58	1.749	40	6.201	44	4.171	NS	2.507	112	EL SALVADOR	429
432	NICARAGUA	3.955	199	1.677	352	3.062	83	663	100	2.026	201	NICARAGUA	432
436	COSTA RICA	4.466	80	3.116	30	11.886	127	2.122	105	2.414	172	COSTA RICA	436
440	PANAMA	22.374	133	7.235	113	31.847	97	1.745	260	20.845	219	PANAMA	440
444	PANAMA CANAL ZONE	28.374	133	91	45	14.282	95	NS	NS	3.292	253	CANAL PANAMA	444
448	CUBA	28.839	141	17.483	137	39.633	81	14.740	NS	1.446	146	CUBA	448
451	WEST INDIES	1.467	107	1.592	107	24.809	125	984	195	1.482	100	INDES OCCIDENTALES	451
452	HAITI	5.815	136	1.462	42	3.796	120	302	82	1.071	163	HAITI	452
453	BAHAMAS	8.103	49	1.184	147	124.399	175	590	130	1.504	234	BAHAMAS	453
454	TURKS, CAICOS ISL.	12	400	1	1	4.406	166	3	75	89	73	ILES TURKS, CAICOS	454
456	DOMINICAN REPUBLIC	6.955	114	4.055	139	17.020	132	1.283	259	1.329	119	REP. DOMINICAINE	456
457	VIRGIN ISLANDS US	1.857	161	149	105	28.726	837	744	326	781	101	ILES VIERGES D.USA	457
458	GUADELOUPE	6.341	154	4.545	120	4.500	147	5	34	407	89	GUADELOUPE	458
463	DOMINICA	477	107	137	107	18.331	105	431	237	451	95	MARTINIQUE	463
463	CAYMAN ISLANDS	6.265	170	3.860	147	18.331	105	65	43	4.011	NS	ILES CAYMAN	463
464	JAMAICA	8.006	151	3.651	114	45.124	82	658	32	581	75	JAMAIQUE	464
465	ST LUCIA	464	107	148	107	6.774	107	12	8	96	89	SAINT-LUCIE	465
467	ST VINCENT	290	107	182	107	4.176	107	12	8	96	89	SAINT-VINCENT	467
469	BARBADOE	1.379	44	1.205	118	40.176	116	975	168	755	118	BARBADOE	469
472	TRINIDAD, TOBAGO	10.567	68	6.390	158	165.482	123	1.640	207	4.023	126	TRINIDAD ET TOBAGO	472
473	GRENADA	256	102	27	50	4.523	86	9	33	273	44	GRENADA	473
476	NETHEPL. ANTILLES	74.060	83	2.901	89	49.834	58	289	82	5.814	110	ANTILLES NEERLAND.	476
480	COLOMBIA	17.251	67	22.667	139	58.971	87	2.168	23	8.106	89	COLOMBIE	480
484	VENEZUELA	84.775	98	56.501	88	175.695	101	14.498	167	26.376	89	VENEZUELA	484
488	GUYANA	6.551	128	4.708	257	41.712	114	23	13	347	79	GUYANA	488
492	SURINAM	31.528	134	3.239	102	10.352	107	61	59	1.288	77	SURINAM	492
496	FRENCH GUIANA	1.392	183	656	144	1.702	113	48	195	129	197	GUYANE FRANCAISE	496
500	ECUADOR	11.820	106	7.811	99	41.973	99	909	70	3.851	95	ECUATEUR	500
504	PERU	24.779	149	27.921	141	61.704	211	9.376	592	5.011	159	PEROU	504
508	BOLIVIE	124.575	135	93.669	112	301.094	93	5.866	85	15.317	81	BOLIVIE	508
512	CHILE	30.388	142	27.724	113	78.977	153	3.057	121	10.626	136	CHILE	512
516	BOLIVIE	9.907	51	6.149	21	11.947	93	1.314	108	1.212	76	BOLIVIE	516
520	PARAGUAY	6.322	286	1.488	100	18.657	113	1.069	597	3.319	87	PARAGUAY	520
524	URUGUAY	7.741	133	10.920	108	37.152	125	4.493	563	7.601	265	URUGUAY	524
528	ARGENTINE	107.741	115	77.596	112	231.447	107	6.321	115	19.901	83	ARGENTINE	528
529	FALKLAND ISL., DEP.	22	92	159	171	2.791	102	NS	NS	32	533	ILES FALKLAND, DEP.	529
600	CYPRUS	20.742	165	12.757	89	194.595	144	3.387	156	8.785	101	CHYPRE	600
604	LIBANON	37.277	113	59.840	115	97.772	126	3.433	121	11.225	151	LIBANON	604
608	SYRIE	79.566	138	61.404	134	105.443	121	7.517	413	14.225	151	SYRIE	608
612	IRAQ	149.311	106	204.101	119	409.741	159	6.823	96	63.431	119	IRAQ	612
616	IRAN	221.772	149	172.984	201	971.947	204	17.355	162	63.215	126	IRAN	616
624	ISRAEL	98.747	103	194.593	116	320.032	90	4.587	73	13.903	88	ISRAEL	624
628	JORDAN	30.126	119	29.527	104	134.195	124	2.893	175	8.213	98	JORDANIE	628
632	SAUDI ARABIA	63.721	132	300.422	101	1.424.091	124	17.600	78	85.017	100	ARABIE SAOUDITE	632
636	KOWEIT	62.577	123	38.693	88	358.099	115	6.805	74	46.133	138	KOWEIT	636
640	BAHREIN	13.571	160	9.405	157	162.129	98	862	45	7.042	117	BAHREIN	640
644	QATAR	17.533	124	8.536	76	135.722	104	957	95	7.511	144	QATAR	644
647	UNITED ARAB EMIRAT	101.107	128	66.344	104	716.339	112	10.162	231	24.615	133	EMIRATS ARAB. UNIS	647
649	OMAN	30.367	185	16.897	209	174.349	108	1.723	85	7.990	104	OMAN	649
652	NORTH YEMEN	37.835	179	4.827	67	52.650	82	1.512	60	9.826	185	YEMEN DU NORD	652
656	SOUTH YEMEN	19.571	85	3.191	97	34.496	142	1.077	183	7.780	195	YEMEN DU SUD	656
660	AFGHANISTAN	941	18	1.427	54	9.233	69	663	290	841	101	AFGHANISTAN	660
662	PAKISTAN	46.286	79	31.611	108	185.264	99	8.653	179	8.292	88	PAKISTAN	662
664	INDIA	133.456	115	218.664	91	739.767	132	7.191	197	13.919	78	INDE	664
666	BANGLADESH	19.755	68	15.984	66	15.984	66	1.554	134	7.580	112	BANGLADESH	666
667	MALDIVES	11	16	1.98	198	1.380	568	NS	NS	14	467	MALDIVES	667
669	SRI LANKA	20.630	105	16.947	238	96.904	141	1.827	266	2.448	142	SRI LANKA	669
672	NEPAL	2.026	294	1.355	992	4.157	142	1	1	199	111	NEPAL	672
675	BHUTAN	18	2	2	200	96	NS	NS	NS	14	675	BHUTAN	675
676	BURMA	8.523	168	1.452	49	28.508	105	NS	NS	48	480	BIURMIE	676
680	THAILAND	48.456	99	24.44	59	130.238	109	2.955	84	34.582	195	THAILANDE	680
684	LAOS	145	94	91	59	974	299	NS	NS	154	280	LAOS	684
690	VIETNAM	7.632	126	7.647	29	24.497	276	NS	NS	10.549	427	VIET-NAM	690
696	KAMPUCHEA/CAMBODIA	222	308	51	51	1.296	NS	NS	NS	35	696	KAMPUCHEA/CAMBODGE	696
700	INDONESIA	311.070	227	37.085	91	143.306	144	1.248	117	5.412	53	INDONESIE	700
701	MALAYSIA	37.777	106	34.174	104	306.582	127	6.130	147	18.710	119	MALAYSIE	701
703	BRUNEI	3.056	92	1.005	75	32.822	105	NS	NS	338	88	BRUNEI	703
705	SINGAPORE	121.894	138	77.110	143	458.741	133	7.478	132	25.957	98	SINGAPOUR	705
708	PHILIPPINES	42.594	133	25.935	131	125.924	88	4.930	111	16.593	124	PHILIPPINES	708
716	MONGOLIA	50	128	17	26	48	57	NS	NS	73	40	MONGOLIE	716
720	CHINA	77.558	75	57.761	65	254.599	91	1.636	80	25.294	221	CHINE	720
724	NORTH KOREA	2.422	86	870	95	939	76	60	55	150	106	COREE DU NORD	724
728	SOUTH KOREA	38.079	192	91.895	157	132.230	65	1.943	150	11.935	106	COREE DU SUD	728
732	JAPAN	197.501	89	198.264	93	826.274	104	22.020	63	171.140	78	JAPON	732
736	TAIWAN	57.301	99	36.720	94	127.608	92	6.118	93	19.262	204	TAI-WAN	736
740	H												

import

OCTOBER-OCTOBRE 1980		EUR 9		EUR 6		Deutschland		France		Italia		Pays partenaires	Code
Code	Trading partners	1 000 ECU	Indices 80/79	1 000 ECU	Indices 80/79	1 000 ECU	Indices 80/79	1 000 ECU	Indices 80/79	1 000 ECU	Indices 80/79		
	GRAND TOTAL	45.236.647	106	36.245.380	110	11.903.393	105	8.758.998	115	6.214.195	124	MCNOE	
	INTRA-EC (EUR-9)	21.668.151	102			5.533.467	103	4.058.229	101	2.663.981	128	INTRA-EC (EUR-9)	
	EXTRA-EC (EUR-9)	23.568.496	111			6.319.926	111	4.700.639	131	3.550.124	121	EXTRA-EC (EUR-9)	
	CLASS 1	11.988.156	111	9.603.529	118	3.381.511	115	1.967.103	135	1.352.675	122	CLASSE 1	
	AFRICA	4.643.602	111	3.231.979	127	1.511.434	119	546.972	125	521.103	141	AFRICA	
	OTH. WEST. EUROPE	1.253.768	117	1.381.161	119	397.204	111	355.564	144	187.352	142	OTH. WEST. EUROPE	
	USA AND CANADA	4.237.286	115	2.551.092	119	938.296	106	761.389	145	432.721	124	USA ET CANADA	
	OTHERS CLASS 1	1.867.500	99	1.339.308	101	534.577	121	299.178	121	241.199	100	OTHERS CLASS 1	
	CLASS 2	9.575.446	112	8.097.231	115	2.229.734	111	2.306.973	127	1.811.765	115	CLASSE 2	
	ACP (59 COUNTRIES)	1.446.606	103	1.268.088	112	352.675	111	352.847	122	168.755	125	ACP (59 PAYS)	
	DOM	29.482	108	21.490	106	3.223	109	17.189	128	390	7	DOM	
	TGM	64.631	144	53.446	147	1.148	36	38.924	233	2.426	873	TGM	
	OTHERS CLASS 2	8.034.727	114	6.753.407	111	1.953.688	111	1.859.013	127	1.640.194	115	OTHERS CLASS 2	
	CLASS 3	1.914.063	104	1.664.099	111	606.845	92	372.973	124	385.431	127	CLASSE 3	
	EASTERN EUROPE	1.707.412	102	1.484.307	108	546.120	89	330.205	125	354.988	157	EASTERN EUROPE	
	OTHERS CLASS 3	206.651	129	179.791	140	60.725	132	42.668	118	30.443	114	OTHERS CLASS 3	
	MISCELLANEOUS	93.822	467	71.514	414	10.832	137	53.658	910	248	16	MISCELLANEOUS	
	EUROPE	29.258.233	104	23.606.446	107	9.038.225	102	5.295.040	106	3.727.624	131	EUROPE	
	AFRICA	3.007.525	106	2.689.105	109	827.304	105	648.872	124	773.794	134	AFRICA	
	AMERICA	5.569.401	115	4.051.450	118	1.295.767	102	992.697	145	676.599	121	AMERICA	
	ASIA	7.910.485	114	5.646.946	117	1.658.345	125	1.708.154	125	1.062.125	103	ASIA	
	OCEANIA	299.472	75	179.611	88	62.316	75	60.485	108	23.910	72	OCEANIA	
001	FRANCE	3.761.614	105	3.150.580	108	1.308.814	105			841.167	121	FRANCE	001
002	BELGIUM-LUXEMBOURG	2.717.467	93	2.384.721	95	860.212	89	755.500	97	198.288	114	BELGIUM-LUXEMBOURG	002
003	NETHERLANDS	3.337.046	103	2.789.276	102	1.383.752	101	435.543	94	242.893	142	NETHERLANDS	003
004	FED. REP. OF GERMANY	5.550.943	103	4.508.434	105	1.737.322	114	1.428.179	102	717.352	131	FED. REP. OF GERMANY	004
005	ITALY	2.462.438	91	2.093.812	93	945.462	91	439.569	109	1.045.604	131	ITALY	005
006	UNITED KINGDOM	2.825.526	113	2.312.499	111	798.155	112	492.612	110	269.190	148	UNITED KINGDOM	006
007	IRELAND	460.335	109	373.527	115	57.905	120	55.209	113	19.482	120	IRELAND	007
008	DENMARK	552.767	103	396.169	110	229.167	110	55.887	113	47.351	127	DENMARK	008
024	ICELAND	26.790	107	11.414	111	6.912	167	1.495	62	1.321	54	ICELAND	024
025	FAROE ISLANDS	12.546	121	6.537	119	1.832	106	2.045	102	2.393	148	FAROE ISLANDS	025
028	NORWAY	725.774	132	474.651	165	276.463	170	70.958	147	15.949	80	NORWAY	028
030	SWEDEN	1.103.143	106	693.071	119	270.709	110	145.744	134	97.067	157	SWEDEN	030
032	FINLAND	372.323	117	220.077	126	76.342	103	40.518	107	25.969	147	FINLAND	032
036	SWITZERLAND	1.584.253	113	1.137.972	108	479.322	114	210.347	117	251.612	171	SWITZERLAND	036
038	AUSTRIA	643.302	103	432.756	109	168.352	109	43.026	114	125.811	112	AUSTRIA	038
040	PORTUGAL	167.513	107	111.234	113	43.134	111	34.104	143	13.874	87	PORTUGAL	040
042	SPAIN	722.514	127	593.768	131	139.566	113	283.330	153	99.696	132	SPAIN	042
043	ANDORRA	377	67	377	67	29	32	313	75	33	60	ANDORRA	043
044	GIBRALTAR	147	26	157	45	3	NS	75	25	3	60	GIBRALTAR	044
045	VATICAN CITY STATE	85	NS	45	NS	3	NS	100	60	NS	29	VATICAN CITY STATE	045
046	MALTA	22.395	113	15.674	109	9.707	99	1.481	120	2.038	145	MALTA	046
048	YUGOSLAVIA	184.269	99	175.057	100	87.881	92	17.866	119	56.805	121	YUGOSLAVIA	048
050	GREECE	215.458	104	195.372	110	108.759	123	36.670	116	21.993	68	GREECE	050
052	TURKEY	102.122	115	93.818	117	50.391	131	17.932	126	14.309	81	TURKEY	052
056	SOVIET UNION	966.998	118	846.914	123	255.302	86	226.826	146	221.670	209	SOVIET UNION	056
058	GERMAN DEM. REP.	7.560	96	4.122	103	1.122	96	43.026	99	9.499	96	GERMAN DEM. REP.	058
060	POLAND	215.721	91	176.955	96	86.302	97	28.423	72	40.590	114	POLAND	060
062	CZECHOSLOVAKIA	140.985	104	123.987	106	78.855	112	11.781	78	17.427	133	CZECHOSLOVAKIA	062
064	HUNGARY	122.502	97	111.619	98	71.734	97	12.744	120	16.418	92	HUNGARY	064
066	ROMANIA	153.709	93	140.418	91	41.698	57	25.627	114	31.877	182	ROMANIA	066
068	BULGARIA	32.209	76	30.480	79	11.363	102	4.666	179	12.871	95	BULGARIA	068
070	ALBANIA	4.836	92	4.818	93	866	44	617	140	2.706	140	ALBANIA	070
202	CANARY ISLANDS	2.630	93	577	103	8.279	178	102	537	33	92	CANARY ISLANDS	202
204	MOROCCO	76.104	111	67.525	109	8.519	77	32.332	97	10.678	141	MOROCCO	204
206	CUTERA AND MELILLA	450	90	139	129							CUTERA AND MELILLA	206
208	ALGERIA	347.689	137	325.938	129	144.253	100	114.303	155	17.619	69	ALGERIA	208
212	TUNISIA	98.824	118	97.625	117	17.311	140	16.665	74	54.682	151	TUNISIA	212
216	LIBYA	498.087	110	497.565	112	224.122	92	5.254	74	260.293	137	LIBYA	216
220	EGYPT	143.378	189	141.549	231	5.813	63	9.432	352	174.146	293	EGYPT	220
224	SUDAN	13.211	98	12.144	103	1.957	103	2.103	158	7.614	133	SUDAN	224
228	MAURITANIA	7.479	53	4.597	44	3.301	39	4.773	31	2.283	57	MAURITANIA	228
232	MALI	9.254	232	8.923	279	2.416	152	3.874	273	1	1	MALI	232
236	UPPER VOLTA	2.368	154	2.368	161	887	NS	916	81	100	31	UPPER VOLTA	236
240	NIGER	10.296	83	9.878	79	9.865	109	9.865	109	9	41	NIGER	240
244	CHAD	2.742	124	2.742	124	1.346	152	1.129	88	24		CHAD	244
247	REP. OF CAPE VERDE	650	2	650	2							REP. OF CAPE VERDE	247
248	SENEGAL	15.592	62	13.592	66	488	56	11.774	72	636	24	SENEGAL	248
252	GAMBIA	356	22	32	2							GAMBIA	252
257	GUINEA BISSAU	2.706		2.706	2			2.588				GUINEA BISSAU	257
260	GUINEA	8.511	79	7.933	74	3.749	102	1.615	43	1.789	74	GUINEA	260
264	SIERRA LEONE	4.897	33	2.280	76	1.799	126	1.61	85			SIERRA LEONE	264
268	LIBERIA	34.155	33	32.499	116	17.903	126	7.987	117	3.901	172	LIBERIA	268
272	IVORY COAST	107.789	84	101.136	90	32.386	93	42.527	89	21.759	98	IVORY COAST	272
276	GHANA	46.926	105	31.270	116	14.178	199	1.957	251	1.696	139	GHANA	276
280	TOGO	10.284	106	9.988	103	1.862	102	3.605	81	331	114	TOGO	280
284	BENIN (DAHOMEY)	1.999	74	1.107	43	79	226	1.507	84	245	16	BENIN (DAHOMEY)	284
288	NIGERIA	641.593	127	616.961	134	190.585	138	198.014	181	88.878	294	NIGERIA	288
302	CAMEROON	45.984	90	44.475	90	8.612	80	18.886	86	9.705	121	CAMEROON	302
306	CENTRAL AFRICAN EMP.	5.487	151	5.312	155	663	NS	2.786	104	595	91	CENTRAL AFRICAN EMP.	306
310	EQUATORIAL GUINEA	14	4	13	5					8	267	EQUATORIAL GUINEA	310
311	SAO TOME, PRINCIPLE	1.276	798	1.276	918	647		60	117			SAO TOME, PRINC	

TAB. 6

COMMERCE DE LA CE
par pays d'origine et de destination

import

OCTOBER-OCTOBRE 1980		Nederland		Belg-Lux		United Kingdom		Ireland		Danmark		Pays partenaires	Code
Code	Trading partners	1 000 ECU	Indices 80/ 79	1 000 ECU	Indices 80/ 79	1 000 ECU	Indices 80/ 79	1 000 ECU	Indices 80/ 79	1 000 ECU	Indices 80/ 79		
	GRAND TOTAL	4.814.505	102	4.554.469	106	7.191.627	96	615.987	86	1.193.653	89	MONOE	
	INTRA-EC (EUR-9)	2.644.231	99	2.859.022	103	2.803.241	95	475.221	93	589.989	95	INTRA-CE (EUR-9)	
	EXTRA-EC (EUR-9)	2.170.274	105	1.695.447	112	4.399.586	96	140.766	70	602.764	82	EXTRA-CE (EUR-9)	
	CLASS 1	993.219	109	919.021	109	2.836.008	95	104.036	77	444.583	100	CLASS 1	
	FFTA	319.596	119	332.873	168	1.063.880	84	27.658	87	300.086	90	ASLF	
	OTH. WEST. EUROPE	71.810	89	65.231	125	1.57.707	107	5.750	63	15.150	56	AUT. EUR. CCCID.	
	USA AND CANADA	463.188	105	385.488	125	1.144.453	106	54.459	96	37.292	151	USA ET CANADA	
	OTHERS CLASS 1	128.625	114	135.429	48	469.968	98	16.169	43	42.055	119	AUT. CLASS 1	
	CLASS 2	1.024.642	106	633.117	111	1.344.775	102	27.370	52	136.070	74	CLASS 2	
	ACP (59 COUNTRIES)	274.494	97	140.117	100	153.064	66	3.825	51	20.929	81	ACP (59 PAYS)	
	DOM	682	NS	2.796	545	10.407	189	29	4	7.732	111	DOM	
	OTHERS CLASS 2	8.150	47	2.796	545	10.407	189	29	4	7.732	111	OTHERS CLASS 2	
	CLASS 3	162.406	87	136.543	141	191.934	74	5.916	50	52.115	76	CLASS 3	
	EASTERN EUROPE	136.568	78	116.426	129	158.889	71	5.351	48	48.465	75	EUROPE ORIENTALE	
	OTHERS CLASS 3	25.838	199	20.117	301	23.045	95	565	89	3.250	59	OTHERS CLASS 3	
	MISCELLANEOUS	10		6.766	350	15.464		3.444	146			DIVERS NON CLASSE	
	EUROPE	3.172.205	107	3.373.552	128	4.193.517	91	513.980	91	944.990	86	EUROPE	
	AFRICA	253.129	106	186.006	53	277.850	87	6.376	56	74.244	132	AFRIQUE	
	AMERICA	651.673	111	485.114	127	1.334.324	107	58.545	93	124.682	117	AMERIQUE	
	ASIA	719.873	104	489.449	115	1.253.488	110	32.388	76	17.763	75	ASIE	
	OCEANIA	17.618	106	14.682	100	116.579	63	1.304	78	1.978	29	OCEANIE	
001	FRANCE	323.161	103	677.438	102	540.971	93	22.931	71	47.232	85	FRANCE	001
002	NETHERLANDS	570.711	96	727.092	100	431.494	105	20.723	87	33.744	82	BELGIQUE-LUXBG.	002
003	F.R. OF GERMANY	1.127.472	99	907.179	98	779.365	96	20.332	107	95.744	127	PAYS-BAS	003
004	ITALY	151.249	87	161.532	34	329.344	97	10.403	60	226.484	82	R.F. D'ALLEMAGNE	004
005	UNITED KINGDOM	404.269	111	348.464	151	14.090	75	369.191	99	28.729	60	ITALIE	005
006	IRELAND	26.851	146	14.090	75	291.667	104			143.945	81	ROYAUME-UNI	006
007	DENMARK	40.518	93	23.237	119	153.221	90			5.111	16	IRLANDE	007
008												DANEMARK	008
024	ICELAND	661	93	825	258	14.040	101		26	1.310	157	ISLANDE	024
025	FAROE ISLANDS	173	219	204	204	3.112	181			2.937	95	ILES FEREE	025
028	NORWAY	75.474	209	35.594	125	195.654	94	6.060	300	49.511	95	NORVEGE	028
030	SWEDEN	49.861	97	100.590	138	27.828	91	10.863	84	174.391	87	SUEDE	030
032	FINLAND	33.907	96	13.346	99	118.012	89	4.237	54	30.494	90	FINLANDE	032
036	SWITZERLAND	92.324	158	154.757	259	418.404	76	3.012	58	24.865	101	SUISSE	036
038	AUSTRIA	26.380	73	18.810	115	45.169	66	1.662	94	13.422	79	AUTRICHE	038
040	PORTUGAL	11.094	107	9.028	102	49.693	96	1.608	86	6.293	110	PORTUGAL	040
042	SPAIN	36.832	99	43.943	125	116.498	116	5.403	38	7.245	85	ESPAGNE	042
043	ANDORRA											ANDORRE	043
044	GUARANTAR						89	19			1	GUARANTAR	044
045	VATICAN CITY STATE		100	1	1							CITE DU VATICAN	045
046	MALTA	1.680	111	1.768	132	6.445	119		68	208	160	MALTE	046
048	YUGOSLAVIA	9.831	67	4.474	87	17.430	72		73	1.271	78	YOUgosLAVIE	048
050	GREECE	17.388	89	10.564	195	17.465	70		119	2.501	103	GREECE	050
052	TURKEY	6.899	137	4.387	38	7.250	129		87	967	104	TURQUIE	052
056	SOVIET UNION	59.379	78	94.037	149	97.940	64	2.893	48	19.252	68	UNION SOVIETIQUE	056
058	GERMAN DEM. REP.	14.784	162	11.018	70	11.730	59	378	42	9.330	239	REP. DEM. ALLEMANDE	058
060	POLAND	8.854	73	12.786	157	27.845	97	93	38	6.982	49	POLGNE	060
062	CZECHOSLOVAKIA	9.859	81	6.265	102	13.015	92	799	73	3.174	79	TCHECOSLOVAGUE	062
064	HUNGARY	4.255	91	2.468	87	7.050	79	325	45	3.508	126	HONGRIE	064
066	ROMANIA	33.495	63	1.715	56	9.978	102	26	13	3.293	329	ROUMANIE	066
068	BULGARIA	1.313	52	337	51	1.328	52	81	60	311	57	BULGARIE	068
070	ALBANIA	629	145				3	10		15	37	ALBANIE	070
202	CANARY ISLANDS	142	45	21	64	2.247	92				33	ILES CANAIES	202
204	MOROCCO	7.715	175	8.281	146	7.629	138		421	49	529	MAROC	204
205	CEUTA AND MELILLA										127	CEUTA ET MELILLA	205
208	ALGERIA	40.667	NS	9.096	97	21.596	NS			155	105	ALGERIE	208
212	TUNISIA	5.079	166	3.888	106	1.490	72		808	477	77	TUNISIE	212
216	LIBYA	3.893	29								32	LIBYE	216
220	EGYPT	884	16	1.272	89	2.019	11			310	101	EGYPTE	220
224	SUDAN	306	78	274	59	1.051	29			22	28	SOUDEAN	224
228	MAURITANIA			1.240	55	1.882	135					MAURITANIE	228
232	MALI	7	117	2.575	NS	333	68					MALI	232
236	UPPER VOLTA			46	NS							HAUT-VOLTA	236
240	NIGER			243	810		418					NIGER	240
244	CHAD											TCHAD	244
247	REP. OF CAP. VERDE					11						REP. DU CAP-VERT	247
248	SENEGAL	129	55	565	157	1.641	46	359	35			SENEGAL	248
252	GAMBIA			30		324	193					GAMBIE	252
257	GUINEA BISSAU	116										GUINEE BISSAU	257
260	SIERRA LECNE	545	62	235	NS	149				429	794	GUINEE	260
264	LIBERIA	20	3	308	19	2.488	21			129	645	SIERRA LECNE	264
268	IVORY COAST	835	39	2.261	78	1.338	21			320	41	LIBERIA	268
272	GHANA	11.758	86	2.706	69	5.143	39	1.321	142	189	19	COTE-D'IVOIRE	272
276	Togo	10.579	68	2.936	128	14.450	92	1.112	76	94	15	GHANA	276
280	BENIN (DAHOMEY)	2.552	98	1.531	372		2			294	NS	TOGO	280
284	NIGERIA	276	74	14.292	26	9.481	26		1	891	9	BENIN (DAHOMEY)	284
288	CAMEROON	134.392	101	1.673	107	1.338	96		258	37	3	NIGERIA	288
302	CENTR. AFRICAN EMP.	6.669	84	1.260		1.75	101			68	23	CAMEROON	302
310	EQUATORIAL GUINEA											REP. CENTRAFRICAINE	310
314	SAO TOME, PRINCIPE	412		157	NS							SAO TOME, PRINCIPE	314
318	GABON	1.211	20	241	4	1.083	279					GABON	318
322	CONGO	1.422	55	3.539	85	304	81		87	13	8	CONGO	322
326	ZAIRE	1.252	96	91.592	241	5.923	61		80	378	86	ZAIRE	326
328	RWANDA	131		1.569	129							RWANDA	328
329	BURUNDI	307	590	1.795	248							BURUNDI	329
330	STE. HELENE ET DEP.											STE. HELENE ET DEP.	330
334	ANGOLA					15.699	94					ANGOLA	334
338	ETHIOPIA	272	33	158	21	717	107			7	268	ETHIOPIE	338
342	JIBOUTI	4	2									JIBOUTI	342
346	SOMALIA			14	74	35	40					SOMALIE	346
350	KENYA	1.754	116	770	53	11.536	115	188	17	294	23	KENYA	350
352	UGANDA	1.422	NS	4.903	79	6.971	199			83	17	UGANDA	352

import

OCTOBER-OCTOBRE 1980		EUR 9		EUR 6		Danemark		France		Italia		Pays partenaires		Code
Code	Trading partners	1 000 ECU	Indices 80/79	1 000 ECU	Indices 80/79	1 000 ECU	Indices 80/79	1 000 ECU	Indices 80/79	1 000 ECU	Indices 80/79	1 000 ECU	Indices 80/79	
400	U.S. OF AMERICA	3.739.270	119	2.654.109	121	814.675	109	699.117	146	358.326	127	ETATS-UNIS	400	
404	CANADA	498.016	95	296.974	104	123.621	96	63.272	132	44.395	103	CANADA	404	
406	GREENLAND	12.757	101	2.782	78	2.147	216	486	19	411	411	GREENLAND	406	
409	ST. PIERRE, MIQUELON	17	23	15	18			11	550	4	274	ST. PIERRE, MIQUELON	409	
412	MEXICO	89.578	77	72.938	221	25.299	175	17.209	157	12.162	224	MEXIQUE	412	
413	AFRICA	1.180	747	43	78							AFRIQUES	413	
416	GUATEMALA	13.447	100	10.929	95	3.597	82	1.505	136	3.981	94	GUATEMALA	416	
421	BELIZE	414	37	92	55	59	45	33	550			BELIZE	421	
424	HONDURAS	9.321	86	8.860	97	5.987	135	477	77	429	273	HONDURAS	424	
428	EL SALVADOR	18.493	72	17.985	73	13.434	68	269	92	2.037	190	EL SALVADOR	428	
432	NICARAGUA	3.596	49	3.369	60	1.130	48	407	43	1.391	90	NICARAGUA	432	
436	COSTA RICA	12.994	80	12.003	91	5.434	70	2.913	99	2.581	95	COSTA RICA	436	
440	PANAMA	10.774	132	7.784	139	4.768	148	384	200	2.499	174	PANAMA	440	
444	PANAMA CANAL ZONE	65	361	5	500							CANAL PANAMA	444	
448	CUBA	21.905	154	21.403	275	2.560	297	11.163	293	3.518	124	CUBA	448	
451	WEST INDIES	98	1	71	236							ILES OCCIDENTALES	451	
451	HAITI	3.920	106	3.402	113	498	101	1.811	127	1.269	245	HAITI	451	
453	BAHAMAS	32.055	67	28.226	59	6.830	24	2.281	27	1.689	NS	BAHAMAS	453	
454	TURKS, CAICOS ISL.	3	2	1	1			1	45			ILES TURKS, CAICOS	454	
455	DOMINICAN REPUBLIC	886	17	836	18	188	98	196	45	225	19	REP. DOMINICAINE	455	
457	VIRGIN ISLANDS US											ILES VERGES D.USA	457	
460	DOMINICA	2.159	227	2.150	227	1	11	2.158	229			DOMINIQUE	460	
462	MARTINIQUE	3.641	194	3.634	195	1.057	NS	2.400	158	176	57	MARTINIQUE	462	
463	CAYMAN ISLANDS	98	10	71	7	26	39	8	617			ILES CAYMAN	463	
464	JAMAICA	6.494	109	1.307	167	835	147	2	7	2	7	JAMAIQUE	464	
465	ST. LUCIA	257										SAINTE-LUCIE	465	
467	ST. VINCENT	532	85	188	251	29	100	98	426	18	78	SAINT-VINCENT	467	
469	BARBADOS	11.336	59	10.615	116	4.998	NS	4.749	59	105	21	LA BARBADE	469	
472	TRINIDAD, TOBAGO	803	89	363	67	337	66					TRINIDAD ET TOBAGO	472	
473	GRENADA	29.510	154	20.541	122	810	37	7.741	NS	1.171	NS	GRENADA	473	
476	NETHERL. ANTILLES	96.729	121	86.852	120	43.310	82	8.819	124	9.223	251	ILES NEERLAND.	476	
480	COLOMBIA	140.425	229	127.384	252	17.018	174	31.548	262	62.854	330	COLOMBIE	480	
484	VENEZUELA	15.699	286	535	35	275	47	151	22	133	NS	VENEZUELA	484	
488	GUYANA	14.616	114	11.422	122	5.066	168	1.434	317	322	09	GUYANA	488	
492	SURINAM	12.205	569	10.205	569	18	18	2.477	95	937	35	SURINAM	492	
496	FRENCH GUIANA	45.281	119	28.296	93	7.545	70	6.900	221	9.720	83	GUYANE FRANCAISE	496	
500	PERU	393.884	115	334.690	124	101.969	108	85.748	158	63.850	121	PEROU	500	
504	BRAZIL	94.413	110	73.216	97	33.139	98	16.652	142	6.397	73	BRESIL	504	
512	CHILE	20.704	131	13.992	228	1.007	30	3.907	553	5.222	68	CHILE	512	
516	BOLIVIA	17.088	87	17.088	87	1.007	30	1.007	30	5.753	73	BOLIVIE	516	
524	PARAGUAY	25.768	105	21.585	97	11.785	94	1.887	169	2.668	132	PARAGUAY	524	
528	URUGUAY	169.643	80	142.931	80	48.052	85	19.278	71	28.580	54	URUGUAY	528	
529	ARGENTINA	228	121	226	122			226	579			ARGENTINE	529	
529	FALKLAND ISL., DEP.											ILES FALKLAND, DEP.	529	
600	CYPRUS	19.292	120	1.835	98	1.057	160	239	81	243	64	CHYPRE	600	
604	LIBANON	2.192	89	1.678	98	434	97	243	92	408	84	LIBAN	604	
608	SYRIA	106.040	146	105.641	148	18.319	165	6.072	23	91.006	249	SYRIE	608	
612	IRAQ	735.854	130	656.036	122	92.675	900	371.613	131	182.380	86	IRAQ	612	
616	IRAN	71.907	95	64.161	155	22.444	11	22.444	11	10.320	24	IRAN	616	
624	ISRAEL	117.528	95	89.459	105	29.698	94	18.299	96	17.200	129	ISRAEL	624	
628	JORDAN	5.258	327	4.341	399	3.117	NS			8.828	202	JORDANIE	628	
632	SAUDI ARABIA	2.178.096	151	1.847.480	151	435.850	262	515.820	133	433.348	109	ARABIE SAOUDITE	632	
636	KUWAIT	1.933.332	40	139.483	46	14.249	43	69.688	141	3.431	3	KOWEIT	636	
640	BAHRAIN	1.651	19	974	15	81	16	8	800	4	NS	BAHREIN	640	
644	QATAR	179.574	200	179.315	226	370	2	83.694	334	17.562	47	QATAR	644	
647	UNITED ARAB EMIRAT	502.607	145	381.473	131	80.618	176	175.317	114	44.896	453	EMIRATS ARAB. UNIS	647	
649	OMAN	42.400	300	41.381	319	40.416	NS	65	19	49		OMAN	649	
652	NORTH YEMEN	173	5	173	62	54	900	52		46	26	YEMEN DU NORD	652	
656	SOUTH YEMEN	7.568	NS	7.563	NS	886				139	130	YEMEN DU SUD	656	
660	AFGHANISTAN	15.835	114	4.709	113	3.498	117	613	232	446	120	AFGHANISTAN	660	
662	PAKISTAN	34.635	96	27.905	116	10.527	96	7.793	176	5.918	118	PAKISTAN	662	
664	INDIA	129.612	80	90.771	84	37.239	101	18.177	31	11.862	62	INDIE	664	
666	BANGLADESH	10.674	87	8.497	96	2.332	168	1.894	105	1.358	40	BANGLADESH	666	
667	MALDIVES	2	100	2	100							MALDIVES	667	
669	SRI LANKA	15.414	69	10.595	82	4.138	63	2.584	91	2.144	123	SRI LANKA	669	
672	NEPAL	584	61	448	50	381	94	51	35			NEPAL	672	
675	BHUTAN											BHOUTAN	675	
676	BURMA	4.346	107	1.278	42	76	14	23	4	548	280	BIRMANIE	676	
680	THAILAND	97.674	136	84.916	140	34.426	133	11.089	134	9.417	121	THAILANDE	680	
684	LAOS	5	5	5	5							LAOS	684	
690	VIETNAM	979	114	926	112	301	75	512	145	43	57	VIET-NAM	690	
696	KAMPUCHEA/CAMBODIA	19	54	11	11							KAMPUCHEA/CAMBODGE	696	
700	INDONESIA	118.395	107	107.129	109	26.286	88	10.238	46	49.311	293	INDONESIE	700	
701	MALAYSIA	151.728	91	123.833	97	56.953	106	31.170	108	14.573	91	MALAYSIE	701	
703	BRUNEI	247	255	230	590	4	4	1	9	183	654	BRUNEI	703	
706	SINGAPORE	122.195	136	69.957	136	27.866	93	21.649	146	5.891	103	SINGAPOUR	706	
708	PHILIPPINES	69.275	96	56.905	95	23.546	77	14.097	110	5.664	218	PHILIPPINES	708	
716	MONGOLIA	179.939	60	214	83	5	19	56	89	99	NS	MONGOLIE	716	
720	CHINA	178.493	131	152.931	138	57.328	130	28.592	106	25.342	108	CHINE	720	
724	NORTH KOREA	4.335	63	4.317	69	531	73	2.345	46	1.441	360	COREE DU NORD	724	
728	SOUTH KOREA	171.458	99	123.527	101	63.238	120	23.232	126	11.593	100	COREE DU SUD	728	
732	JAPAN	1.171.914	125	876.338	133	393.503	137	206.081	138	80.512	148	JAPON	732	
736	TAIWAN	199.333	119	156.692	125	70.143	112	25.110	147	19.488	141	TAI-WAN	736	
746	HONG KONG	334.269	114	205.749	117	119.085	111	25.663	127	21.193	178	HONGKONG	746	
743	MACAO	21.638	139	17.769	143	7.820	140	5.081	113	3.192	337	MACAO	743	
800	AUSTRALIA	151.633	62	107.493	87	41.724	98	21.776	65	19.658	68	AUSTRALIE	800	
801	PAPUA NEW GUINEA	20.813	51	16.722	49	13.250	45	1.703	161		68	PAPOUASIE N.-GUINEE	801	
802	OCEANIAN OCEANIA	76	2	2	100							OCEANIE AUSTRAL.	802	
803	NAURU													

export

OCTOBER-OCTOBRE 1980		EUR 9		EUR 6		Deutschland		France		Italia		Pays partenaires	Code
Code	Trading partners	1 000 ECU	Indices 80/79	1 000 ECU	Indices 80/79	1 000 ECU	Indices 80/79	1 000 ECU	Indices 80/79	1 000 ECU	Indices 80/79		
	GRAND TOTAL	42.234.047	105	32.884.085	102	12.560.627	104	7.270.131	108	4.275.251	85	MCODE	
	INTRA-EC (EUR-9)	22.264.058	101			5.972.088	99	3.624.655	100	2.075.881	81	INTRA-CE (EUR-9)	
	EXTRA-EC (EUR-9)	19.969.989	109			6.588.539	110	3.645.476	117	2.199.370	90	EXTRA-CE (EUR-9)	
	CLASS 1	10.632.190	104	7.692.498	102	3.950.544	107	1.542.744	113	1.076.131	84	CLASSE 1	
	ETH. WEST. EUROPE	5.045.996	102	3.842.472	108	2.196.482	112	616.306	120	430.331	92	AEL	
	USA AND CANADA	1.568.706	101	1.336.406	97	547.482	103	361.854	104	246.280	78	AUT. EUR. C.CC.I.D.	
	OTHERS CLASS 1	2.705.451	103	1.679.987	89	794.908	94	364.211	93	234.046	71	USA ET CANADA	
		1.311.037	124	833.637	120	411.674	113	200.683	169	115.474	106	AUT. CLASSE 1	
	CLASS 2	7.439.380	114	5.535.755	109	1.970.313	117	1.447.472	111	947.276	97	CLASSE 2	
	ACP (59 COUNTRS)	1.435.783	119	993.117	116	269.585	133	420.409	122	93.332	84	ACP (59 PAYS)	
	DOM	137.439	108	114.212	110	3.753	122	102.034	113	2.373	35	DOM	
	TOM	76.296	119	55.300	122	3.319	74	35.081	156	5.803	69	TOM	
	OTHERS CLASS 2	5.799.862	113	4.373.131	107	1.693.356	115	1.099.948	106	845.768	100	AUT. CLASSE 2	
	CLASS 3	1.499.646	106	1.292.086	106	619.119	107	304.054	116	174.536	82	CLASSE 3	
	EASTERN EUROPE	1.290.067	101	1.121.639	103	546.006	106	255.686	126	155.548	76	EUROPE ORIENTALE	
	OTHERS CLASS 3	219.579	147	170.447	134	73.113	116	49.168	245	13.988	83	AUT. CLASSE 3	
	MISCELLANEOUS	398.774	219	369.628	210	48.862	115	150.367	NS	51.425	124	DIVERS NON CLASSE	
	EUROPE	30.159.827	101	24.294.630	100	9.262.059	103	4.858.231	103	2.903.040	82	EUROPE	
	AFRICA	3.270.265	121	2.526.388	117	722.067	122	990.760	127	412.150	100	AFRIQUE	
	AMERICA	4.110.111	109	2.760.906	98	1.273.080	105	660.316	104	406.809	82	AMERIQUE	
	ASIA	3.907.176	111	2.728.292	103	1.166.950	110	556.184	100	464.441	93	ASIE	
	OCEANIA	387.895	106	204.336	104	97.711	89	54.274	131	92.384	94	OCEANIE	
001	FRANCE	4.359.652	106	3.752.357	101	1.692.457	107			672.475	88	FRANCE	001
002	BELGIUM-LUXEMBOURG	2.893.090	93	2.445.353	93	955.511	90	669.097	99	141.618	76	BELGIQUE-LUXB.	002
003	NETHERLANDS	3.075.050	102	2.308.301	93	1.197.544	99	343.168	94	132.215	55	PAYS-BAS	003
004	F.R. OF GERMANY	5.427.095	103	4.288.404	98			1.160.691	99	838.494	87	R.F.D. ALL'EMAGNE	004
005	ITALY	2.911.540	113	2.568.404	98	1.135.265	110	898.039	109			ITALIE	005
006	UNITED KINGDOM	2.482.546	90	2.082.473	89	725.119	91	475.588	94	252.170	71	ROYAUME-UNI	006
007	IRELAND	537.165	93	109.017	87	43.361	91	29.074	102	9.233	44	IRLANDE	007
008	DENMARK	587.920	90	439.731	89	222.831	82	50.088	84	29.676	74	DANEMARK	008
024	ICELAND	33.941	122	21.395	191	10.750	224		758	1.017	60	ISLANDE	024
025	FAROE ISLANDS	10.346	109	4.424	109	71	40			18	53	ILES FEROE	025
028	NORWAY	466.563	105	252.009	101	139.760	111	32.637	106	15.775	77	NORVEGE	028
030	SWEDEN	1.075.959	105	684.177	103	372.312	102	96.473	111	55.772	105	SUÈDE	030
032	FINLAND	299.192	109	202.768	108	114.030	107	28.456	113	15.930	101	FINLANDE	032
034	SWITZERLAND	1.871.088	96	1.493.468	110	743.776	107	344.029	126	195.141	93	SUISSE	034
038	AUSTRIA	1.065.170	107	1.011.044	107	744.182	112	66.178	115	121.552	86	AUTRICHE	038
040	PORTUGAL	235.083	118	177.621	117	71.674	122	47.735	120	24.214	101	PORTUGAL	040
042	SPAIN	661.279	103	542.942	102	188.727	110	203.984	109	77.290	82	ESPAGNE	042
043	ANDORRA	20.741	99	19.376	96	1.185	85	15.961	94	7.723	84	ANDORRE	043
044	GIBRALTAR	6.311	89	2.385	71	170	36	745	342	1.112	83	GIBRALTAR	044
045	VATICAN CITY STATE	115	115	571	114	24	36			475	132	CITE DU VATICAN	045
046	MALTA	40.559	109	27.069	98	8.794	125	1.249	65	11.753	97	MALTE	046
048	YUGOSLAVIA	333.830	94	308.501	93	167.712	90	44.335	112	69.486	92	YUGOSLAVIE	048
050	GREECE	346.826	92	309.204	91	128.308	100	65.818	89	67.913	79	GRECE	050
052	TURKEY	148.187	108	125.934	103	52.542	137	29.463	116	41.662	87	TURQUIE	052
056	SOVIET UNION	559.544	104	512.641	104	254.810	111	107.049	86	94.019	87	URSS SOVIETIQUE	056
058	GERMAN DEM. REP.	77.372	103	53.485	87			22.431	90	6.250	65	REP. DEM. ALLEMANDE	058
060	POLAND	219.043	106	182.525	111	84.692	107	56.035	159	19.236	88	POLOGNE	060
062	CZECHOSLOVAKIA	108.090	97	95.353	96	62.041	89	10.690	128	8.549	80	TCHÉCOSLOVAQUIE	062
064	HUNGARY	139.317	111	124.654	110	90.617	114	14.780	138	14.089	80	HONGRIE	064
066	ROMANIA	131.035	105	108.099	94	40.683	80	39.110	127	13.077	56	ROUMANIE	066
068	BULGARIA	47.892	111	43.134	108	22.414	102	5.514	105	9.028	122	BULGARIE	068
070	ALBANIA	1.774	46	1.748	48	749	98	167	93	704	30	ALBANIE	070
202	CANARY ISLANDS	29.641	92	18.156	76	5.970	105	4.454	102	3.265	83	ILES CANARIES	202
204	MOROCCO	124.751	91	113.732	89	14.795	110	73.828	156	12.056	92	MAROC	204
205	CEUTA AND MELILLA	29.812	97	10.250	109	500	90			15	229	CEUTA ET MELILLA	205
208	ALGERIA	393.200	112	365.320	111	86.812	110	149.233	115	56.291	98	ALGERIE	208
212	TUNISIA	124.226	117	115.932	114	21.461	102	58.806	130	27.931	112	TUNISIE	212
216	LIBYA	339.444	113	282.233	107	67.495	92	42.925	97	133.365	108	LIBYE	216
220	EGYPT	279.078	116	219.192	110	66.114	97	93.579	137	79.579	107	EYPTE	220
224	SUDAN	32.139	91	4.835	68	4.835	68	5.375	133	1.213	59	SOUDEAN	224
228	MAURITANIA	17.793	106	11.379	97	1.341	217	6.546	119	1.174	40	MAURITANIE	228
232	MALI	10.681	70	10.388	85	842	39	8.435	106	211	34	MALI	232
236	UPPER VOLTA	10.459	99	10.277	101	1.180	201	7.619	123	287	159	HAUTE-VOLTA	236
240	NIGER	19.359	92	18.334	100	4.354	336	12.457	81	298	74	NIGER	240
244	CHAD	3.179	80	3.242	82	1.137	132	1.955	62	73	9	TCHAD	244
248	REP. OF CAPE VERDE	38.951	90	37.500	89	2.604	78	24.987	78	1.918	77	REP. DU CAP-VERT	248
252	GAMBIA	5.134	119	2.499	117	398	37	682	119	115	119	SENEGAL	252
256	GUINEA BISSAU	888	66	857	65	184	68	45	14	84	NS	GUINEE BISSAU	256
260	GUINEA	17.355	242	8.274	117	1.064	421	5.695	111	178	4	GUINEE	260
264	SIERRA LEONE	4.905	88	4.705	109	1.066	106	895	111	135	57	SIERRA LEONE	264
268	LIBERIA	3.719	42	31.626	161	22.507	222	6.067	421	431	8	LIBERIA	268
272	IVORY COAST	109.034	117	101.990	121	7.689	119	70.368	116	7.153	125	COTE-D'IVOIRE	272
276	GHANA	26.631	116	16.624	116	3.857	85	710	69	9.284	157	GHANA	276
280	TOGO	24.557	128	19.377	120	3.975	335	10.779	97	3.784	80	TOGO	280
284	BENIN (DAHOMEY)	19.970	139	17.674	127	1.174	149	9.368	132	3.597	100	BENIN (DAHOMEY)	284
288	NIGERIA	557.075	139	352.377	121	140.572	153	90.595	152	34.234	91	NIGERIA	288
292	CAMEROON	65.558	93	63.059	97	4.703	26	47.289	119	3.032	82	CAMEROUN	292
306	CENTR. AFRICAN EMP.	4.409	152	4.284	154	174	84	3.819	170	96	159	EMP. CENTRAFRICAINE	306
310	EQUATORIAL GUINEA	1.603	NS	1.579	NS	3	23	1.539	NS	26	200	GUINEE EQUATORIALE	310
314	SAO TOME, PRINCIPE	15.535	174	4.448	361	23	70	406	572	16	400	SAO TOME, PRINCIPE	314

TAB. 6

COMMERCE DE LA CE
par pays d'origine et de destination

export

OCTOBER-OCTOBRE 1980		Nederland		Belg. Lux		United Kingdom		Irlande		Danmark		Pays partenaires	Code
Code	Trading partners	1 000 ECU	Indices 80/79	1 000 ECU	Indices 80/79	1 000 ECU	Indices 80/79	1 000 ECU	Indices 80/79	1 000 ECU	Indices 80/79		
	GRAND TOTAL	4.660.743	106	4.117.333	99	7.650.359	120	580.195	108	1.119.408	104	MONDE	
	INTRA-EC (EUR-9)	3.346.541	105	2.974.048	99	3.265.045	120	434.887	102	570.013	109	INTRA-CE (EUR-9)	
	EXTRA-EC (EUR-9)	1.314.202	106	1.142.385	96	4.385.314	120	145.308	130	549.395	101	EXTRA-CE (EUR-9)	
	CLASS 1	601.602	99	571.435	93	2.478.457	112	71.338	119	350.197	101	CLASSE 1	
	EFTA	303.469	100	295.884	93	913.205	86	19.082	127	212.237	95	AELE	
	OTH. WEST. EUROPE	98.813	89	82.247	115	195.793	131	8.506	129	28.001	116	AUT. EMP. OCCID.	
	USA AND CANADA	136.878	97	149.744	76	930.104	139	35.684	117	59.676	112	USA ET CANADA	
	OTHERS CLASS 1	62.442	117	43.350	71	439.355	133	7.766	104	30.283	125	AUT. CLASS 1	
	CLASS 2	528.865	111	442.129	95	1.717.675	135	55.873	156	126.077	94	CLASSE 2	
	ACP (59 COUNTRIES)	114.658	101	95.128	107	418.149	125	7.047	117	17.475	229	ACP (59 PAYS)	
	DOM	4.753	256	1.299	73	4.925	141	49	98	18.253	90	DOM	
	TOM	9.853	124	1.244	67	19.364	116	191	60	1.441	60	TCM	
	OTHERS CLASS 2	399.601	113	344.458	93	1.275.237	139	52.586	165	88.908	86	AUT. CLASS 2	
	CLASS 3	99.713	107	93.864	132	167.315	104	7.200	89	33.045	123	CLASSE 3	
	EASTERN EUROPE	81.230	105	83.169	125	125.834	88	7.200	105	25.394	104	EUROPE ORIENTALE	
	OTHERS CLASS 3	18.483	121	10.695	246	41.481	232			7.651	303	AUT. CLASS 3	
	MISCELLANEOUS	84.015	149	34.955	99	21.868		7.195	124	93	104	DIVERS NON CLASSE	
	EUROPE	3.830.053	104	3.436.248	100	4.499.877	111	469.675	104	895.645	104	EUROPE	
	AFRICA	196.904	109	204.507	110	682.907	132	26.642	172	34.328	170	AFRIQUE	
	AMERICA	225.992	103	195.509	80	1.293.646	147	52.089	126	93.570	88	AMERIQUE	
	ASIA	304.577	112	236.240	94	1.067.775	133	21.237	120	90.070	121	ASIE	
	OCEANIA	20.095	122	9.472	89	174.287	114	3.555	107	5.717	83	OCEANIE	
001	FRANCE	529.797	112	866.628	110	507.909	116	42.911	104	56.475	125	FRANCE	001
002	BELGIUM-LUXEMBOURG	679.127	98			393.174	96	22.235	57	22.328	114	BELGIQUE-LUXEB.	002
003	NETHERLANDS			635.374	95	691.361	154	33.852	115	41.536	88	PAYS-BAS	003
004	F.R.G. OF GERMANY	1.428.323	108	860.986	92	72.327	109	1.967	104	22.141	113	R.F. D'ALLEMAGNE	004
005	ITALY	281.274	116	253.499	120	268.697	126	57.018	123	238.377	118	R.F. D'ALLEMAGNE	005
006	UNITED KINGDOM	341.037	95	288.559	99			16.133	114	58.233	123	ITALIE	006
007	IRELAND	17.958	105	10.391	75			257.598	103	142.475	91	ROYAUME-UNI	007
008	DENMARK	78.025	103	59.111	128	417.553	100			10.595	205	IRLANDE	008
024	ICELAND	7.686	265	1.144	136	6.052	58			125	46	ISLANDE	024
025	FAROE ISLANDS	144	86	191	NS	370	100			1	33	ILES FERD	025
028	NORWAY	34.650	109	29.257	75	134.355	109	3.053	239	77.146	108	NORVEGE	028
030	SWEDEN	82.388	94	77.232	108	256.285	124	6.053	93	179.444	88	SUEDE	030
032	FINLAND	27.583	117	15.759	105	72.327	109	1.967	104	22.141	113	FINLANDE	032
036	SWITZERLAND	85.523	90	125.001	87	359.924	61	4.249	178	22.447	60	SUISSE	036
038	AUSTRIA	46.157	101	32.975	92	40.338	110	2.154	108	11.634	105	AUTRICHE	038
040	PORTUGAL	19.482	118	14.516	116	52.925	120	1.481	207	3.256	103	PORTUGAL	040
042	SPAIN	34.197	71	38.744	123	104.565	155	5.756	180	8.016	120	ESPAGNE	042
043	ANDORRA	1.063	138	38.444	396	1.129	136	46	418			ANDORRE	043
044	GIBRALTAR	331	76		33	3.741	103			72	277	GIBRALTAR	044
045	VATICAN CITY STATE	72	125		8	29	66			113	129	CITE DU VATICAN	045
046	MALTA	2.134	97	3.140	170	12.438	110	609	186	2.443	65	MALTE	046
048	YUGOSLAVIA	17.436	85	9.526	92	21.562	119	830	57	2.937	115	YUGOSLAVIE	048
050	GREECE	31.988	108	15.177	72	30.409	97	1.127	80	6.006	82	GREECE	050
052	TURKEY	11.448	133	14.741	246	21.470	147			7.117	39	TURQUIE	052
056	SOVIET UNION	21.867	142	44.200	166	4.024	55	701	14	5.076	123	UNION SOVIETIQUE	056
058	GERMAN DEM. REP.	16.692	84	8.112	117	8.271	135	957	NS	10.659	202	REP. DEM. ALLEMANDE	058
060	POLAND	15.251	94	7.311	58	33.145	101	573	278	2.800	31	POLOGNE	060
062	CZECHOSLOVAKIA	9.586	150	4.577	117	10.417	104	116	110	2.299	89	TCHECOSLOVAQUIE	062
064	HUNGARY	10.182	91	4.936	97	11.141	124	415	275	3.107	86	HONGRIE	064
066	ROMANIA	6.299	104	4.930	109	18.128	126	3.680	461	1.128	87	ROUMANIE	066
068	BULGARIA	1.140	51	5.038	169	3.599	135	758	234	401	157	BULGARIE	068
070	ALBANIA	113	35	15	58	12	5			14		ALBANIE	070
202	CANARY ISLANDS	3.500	43	967	57	7.299	107	2.797	539	1.389	128	ILES CANARIES	202
204	MOROCCO	4.963	127	4.620	73	13.189	105	658	783	572	165	MAROC	204
205	CEUTA AND MELILLA	977	84	230		13.480	54			91	294	CEUTA ET MELILLA	205
208	ALGERIA	21.201	167	41.783	101	24.822	149	839	34	2.219	108	ALGERIE	208
212	TUNISIA	4.052	81	3.682	64	2.720	86	4.765	NS	909	141	TUNISIE	212
216	LIBYA	10.303	99	28.145	217	45.853	155	8.616	228	2.737	82	LIBYE	216
220	EGYPT	19.002	133	10.892	105	54.261	150	1.031	116	4.636	103	EGYPTE	220
224	SUDAN	1.710	89	1.484	46	18.091	122			14	5	SUDAN	224
228	MAURITANIA	3.236	89	82	6	1.411	449			3	10	MAURITANIE	228
232	MALI	478	91	422	44	277	9			16	400	MALI	232
236	UPPER VOLTA	534	34	657	40	118	37			237	64	HAUTE-VOLTA	236
240	NIGER	819	71	492	330	1.016	239			9	109	NIGER	240
244	CHAD	2	100	295	17	85	42					CHAD	244
248	REP. OF CAPE VERDE	1.210	240	17	19	85	42			52	124	REP. DU CAP-VERDE	248
249	SENEGAL	6.878	244	1.113	87	984	92	221	243	246	104	SENEGAL	249
252	GAMBIA	1.107	401	197	158	2.394	126			241	81	GAMBIE	252
257	GUINEA BISSAU	256	36	288	NS	31	119					GUINEE BISSAU	257
250	GUINEA	135	72	1.236	312	9.001	45	77	309	3	150	GUINEE	250
264	SIERRA LEONE	921	177	1.236	312	3.534	66			292	187	SIERRA LEONE	264
268	LIBERIA	1.819	115	802	101	2.322	4			1.738	467	LIBERIA	268
272	IVORY COAST	12.040	161	4.130	124	2.806	54			181	40	COTE-D'IVOIRE	272
276	GHANA	1.638	95	1.135	104	9.795	120			133	27	GHANA	276
280	TOGO	3.167	116	672	272	3.338	113			79	6	TOGO	280
284	BENIN (DAHOMEY)	2.167	112	1.458	102	2.218	165			1.836	NS	BENIN (DAHOMEY)	284
288	NIGERIA	44.917	175	42.155	102	193.126	183	3.827	125	7.745	300	NIGERIA	288
302	CAMEROON	4.445	295	3.590	195	1.992	39	220	43	287	279	CAMEROUN	302
306	CENTR. AFRICAN EMP.	94	43	111	247	96	86			29		EMP. CENTRAFRICAINE	306
310	EQUATORIAL GUINEA			13	3	24	24					GUINEE EQUATORIALE	310
311	SAO TOME, PRINCEPE			3	1	87	78					SAO TOME, PRINCEPE	311
314	GABON	2.252	359	703	218	3.302	88			627	16	GABON	314
318	CONGO	378	56	954	323	281	28			91	51	CONGO	318
322	ZAIRE	2.132	140	18.828	149	3.648	195			6	89	ZAIRE	322
324	RWANDA	452	86	1.807	142	242	136			170	132	RWANDA	324
328	BURUNDI	830											

export

OCTOBER-OCTOBRE 1980		EUR 9		EUR 6		Deutschland		France		Italia		Pays partenaires		Code
Code	Trading partners	1 000 ECU	Indices 80/79	1 000 ECU	Indices 80/79	1 000 ECU	Indices 80/79	1 000 ECU	Indices 80/79	1 000 ECU	Indices 80/79			
400	U.S. OF AMERICA	2.417.513	103	1.518.454	97	732.021	96	311.852	91	205.790	69	ETATS-UNIS	400	
404	CANADA	287.938	100	161.533	89	62.887	74	50.359	109	29.256	91	CANADA	404	
406	GREENLAND	24.474	109	2.996	NS	41	273			16	16	GREENLAND	406	
409	ST. PIERRE, MIQUELON	710	157	622	155	53	77	475	225	16	148	ST. PIERRE, MIQUELON	409	
412	BERMUDA	210.812	142	171.378	152	99.267	185	39.581	141	21.532	133	BERMUDA	412	
413	GUATEMALA	6.596	122	1.137	86	178	30	305	72	415	25	GUATEMALA	413	
416	GUATEMALA	10.349	88	9.674	85	3.702	55	3.134	170	590	72	GUATEMALA	416	
421	ELIZAVETA	1.968	111	597	119	36	103			64	NS	ELIZAVETA	421	
424	HONDURAS	6.120	170	3.608	97	1.683	114			246	103	HONDURAS	424	
429	EL SALVADOR	5.192	66	3.451	94	1.849	46			443	44	EL SALVADOR	429	
432	NICARAGUA	5.523	475	4.826	817	1.355	463			2.468	NS	NICARAGUA	432	
436	COSTA RICA	8.317	103	5.095	82	3.918	81			890	100	COSTA RICA	436	
440	PANAMA	21.293	89	16.978	114	3.268	173			4.670	93	PANAMA	440	
444	PANAMA CANAL ZONE	7.314	80	1.151	67	227	36			872	120	CANAL PANAMA	444	
448	CUBA	31.355	132	30.365	157	8.688	278			12.721	154	CUBA	448	
451	WEST INDIES	7.393	114	4.292	93	472	104			3.540	103	INDES OCCIDENTALES	451	
452	HAITI	2.778	114	2.291	120	472	104			638	295	HAITI	452	
453	BAHAMAS	10.798	800	1.873	97	601	106			515	43	BAHAMAS	453	
454	TURKS, CAICOS ISL.	60	136	13	325	3	150				6	ILES TURKS, CAICOS	454	
456	DOMINICAN REPUBLIC	12.525	196	10.657	202	1.436	83			1.677	109	REP. DOMINICAINE	456	
457	VIRGIN ISLANDS US	27.947	NS	1.714	115	259	87			1.051	145	ILES VIERGES D.USA	457	
458	GUADALOUPE	34.124	112	33.527	112	856	99			31.157	115	GUADALOUPE	458	
460	DOMINIQUE	1.165	93	93	120	16	153			17	41	DOMINIQUE	460	
462	MARTINIQUE	33.955	120	33.599	120	1.401	153			30.526	119	MARTINIQUE	462	
463	CAYMAN ISLANDS	1.202	47	292	14	18	113			197	10	ILES CAYMAN	463	
464	JAMAICA	8.972	93	4.385	110	1.305	119			579	159	JAMAICA	464	
465	ST. LUCIA	1.429	110	1.429	110	1.429	110			340	10	SAINT-LUCIE	465	
467	ST. VINCENT	533	157	157	157	22	19			19	19	SAINT-VINCENT	467	
469	BARBADOS	6.143	116	1.270	112	591	196			220	61	LA BARBADE	469	
472	TRINIDAD, TOBAGO	28.738	173	5.947	135	2.212	155			1.088	130	TRINIDAD ET TOBAGO	472	
473	GUAYANA	20.846	130	15.96	155	19	19			10	167	GUAYANA	473	
476	NETHERL. ANTILLES	20.579	109	15.351	98	1.263	51			1.249	7	ANTILLES NERLAND.	476	
480	COLOMBIA	47.832	95	41.051	114	22.410	117			7.637	141	COLOMBIE	480	
484	VENEZUELA	141.575	124	115.042	115	33.679	84			40.945	210	VENEZUELA	484	
489	GUYANA	7.241	117	1.769	72	477	191			531	148	GUYANA	489	
492	SURINAM	5.284	95	4.014	90	680	98			137	38	SURINAM	492	
496	FRANCOIS-GUYANA	20.579	113	8.203	144	154	73			8.256	116	INDES FRANCAISE	496	
500	ECUADOR	25.466	109	20.831	64	8.364	110			6.467	9	EQUATEUR	500	
504	PERU	42.977	162	31.990	141	13.315	154			4.092	120	PEROU	504	
508	BRAZIL	229.305	116	203.075	115	120.698	126			42.548	124	BRESIL	508	
512	CHILE	61.467	170	41.971	128	19.459	124			18.221	130	CHILE	512	
516	BOLIVIA	5.290	42	4.197	95	2.423	57			460	62	BOLIVIE	516	
524	PARAGUAY	1.201	128	1.201	128	1.201	128			2.061	124	PARAGUAY	524	
528	URUGUAY	14.294	111	17.616	112	9.202	111			4.171	169	URUGUAY	528	
529	ARGENTINA	236.337	123	202.427	121	105.393	141			26.530	93	ARGENTINE	529	
529	FALKLAND ISL., DEP.	541	187	541	187	541	187			541	187	ILES FALKLAND, DEP.	529	
600	CYPRUS	45.247	110	23.160	98	4.984	78			3.612	99	CHYPRE	600	
604	LIBANON	101.532	120	85.844	117	15.370	91			2.776	148	LIBAN	604	
608	SYRIA	94.704	96	78.471	88	29.925	95			20.500	93	SYRIE	608	
612	IRAQ	299.534	111	229.795	103	114.457	127			48.569	95	IRAK	612	
616	IRAN	240.910	96	178.199	95	80.605	88			20.435	65	IRAN	616	
624	ISRAEL	165.497	115	128.358	123	53.241	134			17.543	103	ISRAEL	624	
628	JORDAN	74.396	159	57.406	158	24.589	181			14.336	221	JORDANIE	628	
632	SAUDI ARABIA	629.688	115	451.681	109	149.859	100			90.895	124	ARABIE SAOUDITE	632	
636	KUWAIT	127.855	116	84.063	125	39.180	189			12.020	104	KOUEIT	636	
640	BAHRATN	46.491	149	15.051	82	3.201	26			2.847	107	BAHREIN	640	
644	QATAR	29.318	97	14.914	86	5.012	156			3.567	54	QATAR	644	
647	UNITED ARAB EMIRAT	201.801	119	136.493	130	6.321	213			31.510	98	EMIRATS ARAB. UNITS	647	
649	OMAN	33.779	103	13.130	73	5.045	66			1.932	25	OMAN	649	
652	NORTH YEMEN	25.759	97	21.096	112	3.964	86			4.027	158	YEMEN DU NORD	652	
656	SOUTH YEMEN	10.647	86	6.262	90	1.270	564			1.185	124	YEMEN DU SUD	656	
660	AFGHANISTAN	5.944	104	4.546	93	1.801	52			1.766	283	AFGHANISTAN	660	
662	PAKISTAN	72.189	123	46.477	103	17.789	60			14.795	193	PAKISTAN	662	
664	INDIA	192.665	94	129.161	93	49.825	108			20.257	53	INDE	664	
666	BANGLADESH	24.374	77	5.557	38	2.175	58			803	29	BANGLADESH	666	
667	MALDIVES	71	72	29	49	20	222			9	129	MALDIVES	667	
669	SRI LANKA	19.335	105	8.509	75	3.109	48			2.258	133	SRI LANKA	669	
672	NEPAL	1.144	133	948	163	424	163			453	163	NEPAL	672	
675	BHUTAN	115	94	70	100	5	100			31	31	BHOUTAN	675	
676	BURMA	12.965	156	5.445	132	3.930	147			429	51	BIERMANIE	676	
680	THAILAND	69.395	113	51.501	113	32.161	168			5.895	48	THAILANDE	680	
684	LAOS	1.130	538	994	495	29	35			950	NS	LAOS	684	
690	VIENTNAM	21.685	310	17.121	261	3.214	188			8.683	239	VIENT-NAM	690	
696	KAMPUCHEA/CAMBODIA	115	240	94	235	84	NS			10	31	KAMPUCHEA/CAMBODGE	696	
700	INDONESIA	118.921	167	95.300	57	53.234	231			18.544	79	INDONESIE	700	
701	MALAYSIA	92.368	91	54.094	74	31.551	104			6.107	21	MALAYSIE	701	
703	BRUNEI	3.236	45	349	51	349	149			77	24	BRUNEI	703	
706	SINGAPORE	153.289	110	96.635	99	43.825	95			16.007	108	SINGAPOUR	706	
708	PHILIPPINES	53.639	133	38.313	137	17.765	120			7.033	122	PHILIPPINES	708	
716	HONGKONG	32	87	32	93	304	104			24	35	HONGKONG	716	
720	CHINA	163.004	144	119.466	124	59.694	110			27.657	204	CHINE	720	
724	NORTH KOREA	3.203	71	3.167	72	1.213	37			113	38	COREE DU NORD	724	
728	SOUTH KOREA	61.682	59	45.616	59	26.529	55			6.941	42	COREE DU SUD	728	
732	JAPAN	431.395	107	313.982	102	151.730	105			79.013	118	JAPON	732	
736	TAIWAN	79.620	106	44.848	106	34.718	99			11.313	182	TAI-WAN	736	
740	HONG KONG	209.303	112	105.449	88	37.077	93			20.140	103	HONGKONG	740	
743	MACAO	112	112	88	275	15	NS			73	243	MACAO	743	
800	AUSTRALIA	298.733	112	148.715	122	75.659	97			20.803	109	AUSTRALIE	800	
801	PAPUA NEW GUINEA	2.427	69	1.413	131	933	178			60	86	PAPOUASIE-N-GUINEE	801	
802	AUSTRALIAN OCEANIA	51	37	71	215	20	154		</					

import

value in Mio ECU

Period Période		EUR 9	Deutsch- land	France	Italia 1)	Nederland	Belg.-Lux.	United Kingdom	Ireland	Danmark
0,1: FOOD, BEVERAGES AND TOBACCO										
intra (EUR 9)										
1978	IV	6 801,1	1 723,6	1 025,6	1 162,0	707,3	914,1	1 013,7	133,0	121,8
1979	I	6 542,7	1 751,4	932,5	1 097,5	672,7	836,1	993,4	136,7	122,2
	II	7 320,5	2 045,8	992,6	1 009,0	793,1	976,9	1 202,1	159,1	141,9
	III	7 030,7	1 858,2	957,0	1 185,0	761,4	810,8	1 160,3	166,4	131,7
	IV	7 636,4	1 924,3	1 047,8	1 379,7	873,8	904,8	1 209,9	159,8	136,3
1980	I	7 302,8	1 969,8	991,4	1 204,6	806,0	908,2	1 112,8	166,4	143,4
	II	7 728,0	2 151,9	1 022,8	1 213,6	901,7	945,7	1 195,5	157,3	139,6
	III	7 647,1	1 935,8	1 055,2	1 293,7	861,7	917,1	1 259,9	183,4	140,3
	IV			1 252,5				1 240,9	217,8	162,0
1979	J	2 384,6	633,7	318,2	373,4	266,5	241,7	457,4	51,1	42,6
	A	2 328,5	629,4	298,8	422,1	245,7	286,5	343,9	55,6	46,5
	S	2 284,3	595,4	340,5	390,6	251,3	250,9	358,8	59,2	37,5
	O	2 621,6	688,0	386,8	369,4	289,4	328,6	447,4	64,4	47,6
	N	2 564,5	646,7	358,3	432,0	290,5	292,3	435,7	56,9	52,1
	D	2 447,2	588,1	302,8	578,2	293,8	283,9	326,3	38,5	35,6
1980	J	2 459,3	658,4	337,8	440,2	251,7	301,5	363,2	62,1	44,5
	F	2 411,8	644,2	309,8	429,8	266,6	298,7	361,0	56,8	44,9
	M	2 427,0	667,0	343,8	334,6	287,7	302,2	389,5	48,2	54,0
	A	2 536,5	689,2	335,1	423,8	272,6	309,1	409,2	53,1	44,4
	M	2 581,6	765,9	342,3	409,0	308,5	303,0	359,2	58,3	35,5
	J	2 599,5	695,9	345,2	379,3	320,6	324,2	428,9	45,8	59,6
	J	2 481,7	657,0	345,5	366,5	289,9	282,8	436,1	61,0	42,9
	A	2 401,5	610,3	305,0	468,8	244,0	286,1	384,0	56,4	47,0
	S	2 730,3	669,6	404,5	461,6	295,7	338,6	444,8	65,5	49,9
	O	2 795,5	684,4	454,6	405,3	311,0	356,3	460,4	68,6	54,9
	N		620,7	393,3	497,3	273,6	273,6	411,2	73,0	53,4
	D		676,5	402,7		344,8		374,0	75,6	53,7
extra (EUR 9)										
1978	IV	6 105,7	1 468,7	1 129,8	852,0	758,1	308,2	1 353,9	36,6	198,4
1979	I	5 804,3	1 395,0	1 124,8	654,5	762,3	300,2	1 338,5	46,6	182,4
	II	5 998,6	1 362,2	1 098,0	697,1	773,0	331,6	1 478,9	59,8	198,1
	III	5 878,1	1 390,9	947,4	747,9	750,2	315,8	1 486,8	51,5	188,6
	IV	6 844,2	1 711,5	1 233,9	1 087,9	849,9	343,2	1 339,3	45,9	232,6
1980	I	6 452,5	1 648,8	1 192,7	722,1	899,5	328,4	1 389,5	64,3	207,0
	II	6 501,1	1 522,0	1 213,5	884,8	885,9	358,2	1 374,6	46,0	216,1
	III	6 124,1	1 531,6	999,2	898,7	775,5	318,4	1 341,5	59,7	199,6
	IV			1 316,8				1 504,5	43,8	215,9
1979	J	1 953,8	492,9	329,9	199,4	237,5	80,4	533,4	17,5	62,8
	A	2 129,1	473,7	306,6	296,2	295,6	139,9	525,4	19,9	71,7
	S	1 805,6	424,2	312,8	252,3	217,6	89,8	436,0	14,8	58,2
	O	2 238,6	562,5	409,8	264,7	262,0	127,2	517,4	21,8	73,2
	N	2 380,5	588,9	422,7	342,8	345,4	105,5	485,0	14,7	75,6
	D	2 240,8	564,1	401,6	480,4	243,0	110,5	372,5	9,3	59,3
1980	J	2 135,4	524,3	383,4	231,1	291,6	112,0	504,7	22,7	65,6
	F	2 192,0	576,5	382,1	284,0	308,4	114,4	433,8	24,5	68,2
	M	2 124,2	547,8	427,1	207,0	299,5	101,2	451,8	17,1	72,8
	A	2 239,3	521,4	448,2	299,1	277,4	121,4	485,0	20,2	66,6
	M	2 137,6	525,0	394,0	303,4	324,4	99,8	426,5	15,6	48,9
	J	2 125,6	475,7	371,3	279,9	284,0	135,2	469,2	10,2	100,0
	J	2 128,8	571,8	362,2	239,1	261,4	96,9	522,1	11,4	63,9
	A	1 863,2	463,2	280,1	280,0	244,0	101,7	412,3	17,7	64,3
	S	2 162,0	497,6	357,3	381,0	269,9	118,3	444,1	20,8	73,0
	O	2 256,4	582,5	398,9	258,1	302,0	143,9	490,1	14,9	65,9
	N		602,8	428,4	229,1	291,7	291,7	471,7	17,4	77,8
	D		594,2	487,3		297,8		558,5	12,8	71,4

1) The monthly figures do not include confidential data.

TAB. 7

ÉVOLUTION DU COMMERCE DE LA CE
par classes de produits

export

valeurs en Mio ECU

Period Période		EUR 9	Deutsch- land	France	Italia ¹⁾	Nederland	Belg.-Lux.	United Kingdom	Ireland	Danmark
0,1 PRODUITS ALIMENTAIRES, BOISSONS ET TABACS										
intra (EUR 9)										
1978	IV	6 927,5	889,4	1 567,0	620,7	1 618,3	690,5	621,1	404,2	516,3
1979	I	6 794,9	978,8	1 609,5	552,8	1 720,4	654,9	466,9	304,5	507,1
	II	7 411,3	989,7	1 804,9	601,3	1 863,7	735,4	561,9	331,8	522,7
	III	7 107,1	919,1	1 489,4	696,5	1 654,8	732,2	597,4	450,2	567,6
	IV	7 832,0	990,0	1 790,4	698,0	1 828,9	773,6	667,8	474,4	608,9
1980	I	7 515,4	1 071,3	1 744,8	448,7	1 882,3	743,2	633,5	375,8	615,6
	II	7 663,7	992,1	1 805,6	562,5	1 946,5	811,3	595,2	358,1	592,4
	III	7 512,3	1 059,9	1 610,7	634,6	1 794,5	748,3	605,2	469,4	589,7
	IV			1 914,1				841,6	420,1	624,5
1979	J	2 262,1	341,2	484,5	144,6	544,2	214,2	190,4	186,4	156,6
	A	2 350,5	305,7	442,4	251,0	554,6	267,3	212,3	133,6	183,6
	S	2 473,4	272,2	565,4	301,7	560,2	247,1	197,3	129,4	200,0
	O	2 753,3	360,7	613,9	228,0	640,8	277,3	248,5	176,4	207,7
	N	2 664,8	333,5	619,5	202,5	637,6	255,6	222,3	185,2	208,4
	D	2 382,7	296,0	557,3	267,5	551,9	240,7	197,4	112,5	159,3
1980	J	2 487,9	348,6	535,4	157,9	658,3	250,8	199,1	126,4	211,4
	F	2 479,4	360,4	578,9	143,5	601,9	252,1	224,6	127,1	190,9
	M	2 536,3	362,2	630,3	147,2	622,2	239,3	210,3	122,0	202,9
	A	2 550,6	339,9	624,4	166,5	615,3	295,8	199,1	126,9	184,7
	M	2 572,7	332,5	603,6	193,2	688,8	258,1	189,0	113,4	194,0
	J	2 520,1	321,7	576,9	200,9	643,7	254,6	207,6	118,1	196,6
	J	2 491,6	352,0	548,8	209,0	580,8	251,7	210,9	146,7	181,7
	A	2 247,8	320,7	465,8	182,6	555,1	208,2	165,7	157,1	192,6
	S	2 751,4	387,4	596,2	242,9	648,4	281,8	228,0	165,4	201,4
	O	2 971,5	425,9	650,3	220,2	672,5	332,6	274,0	173,3	222,7
	N		360,5	636,5	225,8	578,8		262,2	145,3	191,9
	D		367,6	625,4		610,5		322,8	101,6	187,9
extra (EUR 9)										
1978	IV	2 978,8	371,9	746,9	301,4	465,7	154,9	574,8	60,4	302,8
1979	I	3 069,7	424,0	859,6	292,4	483,6	168,0	454,1	87,9	300,1
	II	3 339,1	428,4	916,3	345,4	501,3	195,1	558,3	87,4	306,9
	III	3 115,9	414,9	818,3	318,9	440,0	164,7	562,9	97,3	299,0
	IV	3 667,2	514,6	967,5	437,9	546,7	178,4	626,5	100,7	294,9
1980	I	3 923,8	567,2	1 204,4	312,5	574,9	214,3	651,4	95,5	303,5
	II	4 184,5	635,6	1 332,2	359,7	593,2	219,7	599,6	138,2	306,5
	III	4 286,7	599,6	1 295,7	382,0	607,4	227,6	665,0	182,7	326,7
	IV			1 497,3				795,8	181,5	392,7
1979	J	1 018,7	132,5	290,4	49,6	157,3	65,3	197,6	35,9	90,0
	A	1 047,2	156,5	245,2	114,1	146,3	67,5	188,7	31,2	97,6
	S	1 044,4	126,0	283,8	155,7	138,5	31,4	180,9	30,1	98,1
	O	1 236,1	174,5	319,7	120,5	209,9	81,1	193,1	37,6	99,7
	N	1 206,1	188,2	305,5	117,3	188,8	48,0	219,3	34,7	104,4
	D	1 219,4	153,0	342,6	200,1	148,6	49,3	212,2	27,8	85,8
1980	J	1 237,0	179,7	354,2	113,1	201,9	71,2	205,9	25,0	85,9
	F	1 279,8	190,4	408,9	90,4	167,2	54,5	230,0	31,0	107,5
	M	1 402,8	197,0	441,2	108,8	206,0	88,5	216,0	39,3	106,1
	A	1 437,1	224,8	474,7	121,3	185,4	91,2	197,4	44,2	98,1
	M	1 309,3	210,9	418,3	94,7	189,8	57,6	194,3	46,5	97,2
	J	1 428,8	199,5	439,2	142,7	217,9	70,7	208,8	47,3	102,7
	J	1 445,7	223,2	446,5	124,6	199,9	83,3	214,8	55,5	97,9
	A	1 325,9	187,7	409,9	134,6	190,1	38,9	201,1	62,3	101,4
	S	1 506,4	189,1	439,3	123,5	217,4	104,4	251,9	65,5	115,4
	O	1 555,4	223,5	434,6	94,2	257,0	76,9	278,5	59,9	130,8
	N		182,6	485,4	158,2	210,9		261,2	54,6	119,8
	D		206,5	574,7		229,0		271,4	49,5	126,0

1) Les chiffres mensuels ne comprennent pas les données confidentielles.

import

value in Mio ECU

Period Période		EUR 9	Deutsch- land	France	Italia 1)	Nederland	Belg.-Lux.	United Kingdom	Ireland	Danmark
3: FUEL PRODUCTS										
intra (EUR 9)										
1978	IV	3 386,5	1 385,9	492,4	157,2	302,6	483,2	254,1	68,0	243,1
1979	I	4 317,9	1 715,9	673,1	143,2	421,7	609,3	372,8	120,3	261,6
	II	4 504,6	1 835,6	616,2	134,8	478,8	562,6	456,2	120,6	299,8
	III	4 919,5	2 074,7	605,2	143,4	664,9	490,7	418,7	127,8	394,1
	IV	5 424,5	2 181,0	790,1	197,5	580,6	717,4	457,5	194,6	305,8
1980	I	6 333,2	2 540,5	903,6	362,2	570,5	742,1	571,4	192,6	450,2
	II	6 169,4	2 448,5	853,6	421,0	710,6	732,4	477,8	186,8	338,7
	III	5 564,1	2 347,8	668,5	371,7	724,8	587,6	418,0	177,9	267,8
	IV			1 035,6				486,8	176,7	403,7
1979	J	1 727,5	820,1	186,3	58,4	211,8	141,4	138,7	35,9	134,9
	A	1 540,5	613,0	193,9	21,1	219,4	169,3	171,8	29,8	122,2
	S	1 621,7	641,1	225,8	64,1	254,7	154,9	108,0	48,0	125,2
	O	1 745,5	703,9	238,1	33,2	201,6	226,2	143,1	79,2	120,2
	N	1 918,1	780,6	278,5	57,9	199,0	254,9	176,1	74,7	96,4
	D	1 813,7	714,7	274,0	106,4	215,2	236,4	139,1	38,3	89,7
1980	J	2 116,2	881,8	306,7	82,3	179,0	248,5	196,7	57,8	163,3
	F	2 094,9	863,5	271,3	156,3	193,9	230,3	198,4	72,4	108,6
	M	2 131,8	795,3	325,6	123,7	214,1	256,6	183,7	62,0	170,7
	A	2 174,0	875,8	290,8	118,3	248,2	269,6	165,1	65,8	140,3
	M	2 082,6	850,7	274,7	185,0	232,3	233,7	178,3	68,9	59,0
	J	1 911,8	721,7	288,2	109,1	251,5	217,3	138,1	52,5	133,3
	J	2 054,6	871,7	234,3	129,4	267,2	230,3	149,6	61,0	111,1
	A	1 801,7	739,0	245,4	137,1	274,8	161,0	131,1	60,6	52,7
	S	1 730,1	738,9	189,3	107,2	230,9	190,1	134,9	55,0	83,9
O	2 018,9	750,7	304,4	141,5	238,2	285,8	145,7	39,9	112,7	
N		950,6	342,7	126,4	201,1	201,1	169,7	62,4	90,2	
D		929,2	386,1			226,5	181,6	73,8	180,0	
extra (EUR 9)										
1980	IV	12 726,0	2 662,0	2 742,5	3 165,8	1 499,5	792,2	1 510,6	64,1	289,3
1979	I	12 348,4	2 732,6	2 954,4	2 528,0	1 478,8	755,0	1 549,8	55,2	294,6
	II	13 974,4	3 479,5	3 097,3	2 836,1	1 821,3	814,9	1 595,4	57,4	272,5
	III	16 221,7	4 112,9	3 752,7	2 965,6	2 047,2	1 059,0	1 790,7	105,7	387,7
	IV	19 465,9	4 417,8	4 296,4	4 478,0	2 413,8	1 234,8	2 112,8	69,0	443,3
1980	I	21 491,6	5 035,3	5 388,9	3 779,4	2 764,8	1 518,1	2 481,9	124,8	398,4
	II	21 819,8	5 100,6	5 349,5	4 416,0	2 644,5	1 469,7	2 318,4	97,8	423,2
	III	21 309,7	4 711,7	5 578,3	4 601,6	2 355,9	1 398,4	2 100,3	119,6	444,0
	IV			6 029,5				2 401,2	85,7	391,2
1979	J	4 910,2	1 368,8	1 105,8	861,3	566,5	272,0	577,1	35,7	123,0
	A	5 480,2	1 378,8	1 359,6	857,2	725,4	398,4	591,2	33,0	136,5
	S	5 740,3	1 364,8	1 282,2	1 229,9	809,9	289,4	619,7	36,5	107,9
	O	6 111,6	1 424,3	1 435,9	1 267,0	775,0	368,7	664,6	28,7	147,5
	N	6 343,2	1 490,5	1 415,7	1 430,0	798,7	422,5	625,1	25,6	135,1
	D	7 070,0	1 543,2	1 446,2	1 781,0	886,6	443,6	797,3	16,8	155,2
1980	J	7 115,5	1 726,4	1 619,3	1 159,0	971,8	518,6	951,6	45,6	123,2
	F	6 696,2	1 657,8	1 715,7	1 156,0	852,1	425,4	687,8	38,8	162,5
	M	7 674,3	1 651,1	2 053,1	1 461,5	954,2	573,2	826,3	40,4	114,5
	A	7 050,0	1 585,6	1 640,0	1 527,8	935,6	454,3	728,5	30,1	146,0
	M	7 538,9	1 818,0	1 996,3	1 382,8	881,7	486,8	786,1	39,5	147,8
	J	7 274,8	1 696,2	1 712,4	1 492,6	944,1	526,0	743,7	27,7	132,1
	J	6 903,2	1 584,7	1 958,3	1 160,6	884,2	421,2	692,6	36,0	165,5
	A	7 087,5	1 548,6	1 847,7	1 628,1	768,2	407,5	729,6	31,3	126,5
	S	7 490,7	1 581,3	1 772,8	1 819,9	864,0	560,3	672,9	49,6	169,9
O	7 595,7	1 731,8	2 021,9	1 672,3	841,3	453,7	733,0	10,7	131,0	
N		1 649,2	1 744,5	1 495,2		1 097,4	763,3	44,0	158,7	
D		1 944,9	2 256,7			1 344,7	904,2	31,1	123,0	

1) The monthly figures do not include confidential data.

TAB. 7

ÉVOLUTION DU COMMERCE DE LA CE
par classes de produits

export

valeurs en Mio ECU

Period Période	EUR 9	Deutsch- land	France	Italia 1)	Nederland	Belg.-Lux.	United Kingdom	Ireland	Danmark	
3: PRODUITS ÉNERGÉTIQUES										
intra (EUR 9)										
1978	IV	3 383,7	619,2	240,5	372,3	1 395,2	224,8	513,2	3,1	15,6
1979	I	3 990,2	618,3	263,2	286,4	1 802,5	263,8	736,0	3,0	17,0
	II	4 272,9	666,7	319,7	383,5	1 604,2	385,9	872,6	5,8	34,5
	III	4 699,3	702,6	369,7	338,2	1 587,7	490,4	1 184,5	5,2	21,1
	IV	5 580,3	725,3	370,5	359,4	2 134,9	526,9	1 413,0	8,2	42,1
1980	I	6 075,0	815,2	329,9	239,7	2 554,6	561,7	1 529,2	6,4	38,3
	II	6 336,3	929,9	416,0	261,8	2 258,0	723,3	1 718,5	5,9	22,9
	III	5 988,2	811,0	460,4	178,2	1 946,9	690,9	1 862,4	11,1	27,3
	IV			406,3				2 047,0	13,3	35,1
1979	J	1 526,5	234,6	114,7	124,5	527,9	159,2	357,7	2,6	5,3
	A	1 464,6	237,1	145,6	85,1	501,6	154,6	331,8	1,4	7,4
	S	1 706,1	230,9	108,7	128,0	559,1	168,1	503,5	1,2	6,6
	O	1 791,3	246,0	122,1	131,3	642,7	216,3	409,0	3,9	20,0
	N	1 928,7	248,4	138,2	132,3	730,0	144,5	525,5	1,1	8,8
	D	1 857,3	231,6	110,3	95,7	761,3	166,1	479,6	3,3	9,4
1980	J	1 938,3	269,7	105,5	98,5	826,7	91,6	528,9	3,3	14,0
	F	2 027,2	274,7	98,0	63,6	883,3	220,0	478,4	1,8	7,5
	M	2 108,9	270,7	126,3	76,3	846,9	247,2	523,3	1,3	16,7
	A	2 215,7	316,0	144,9	101,5	815,7	229,3	599,4	1,1	7,8
	M	2 187,4	313,0	134,0	73,0	773,6	299,9	585,7	1,2	7,1
	J	1 937,5	300,4	137,2	85,5	667,3	192,0	543,5	3,6	8,0
	J	1 988,4	265,0	140,6	30,7	660,1	222,4	656,1	4,0	9,5
	A	2 007,9	266,8	101,5	71,3	627,2	262,6	667,6	1,3	9,6
	S	1 986,0	279,7	217,9	76,9	655,7	176,6	565,0	5,9	8,3
	O	2 162,8	289,3	149,9	42,0	787,9	180,5	696,7	6,1	10,4
	N		292,5	123,0	112,0	845,9		613,6	3,8	8,3
	D		269,5	133,4		1 007,7		721,7	3,5	16,2
extra (EUR 9)										
1978	IV	1 981,9	334,8	169,8	609,3	265,8	127,9	423,1	1,4	49,8
1979	I	1 959,7	344,6	223,8	473,2	299,1	154,1	403,3	1,1	60,6
	II	2 503,0	365,4	280,0	563,1	409,9	203,3	626,1	0,7	54,6
	III	3 031,5	407,1	434,4	502,9	532,4	290,1	769,5	0,9	94,2
	IV	2 830,7	396,1	372,1	572,7	475,5	254,8	671,7	0,3	87,5
1980	I	3 160,9	438,5	356,5	538,3	610,6	326,3	812,1	0,4	78,1
	II	3 229,9	441,5	403,2	539,1	626,0	337,9	784,3	2,1	95,7
	III	3 166,4	463,7	401,7	506,9	573,4	273,6	883,7	0,1	63,2
	IV			544,3				1 085,0	0,2	50,7
1979	J	957,5	134,3	155,7	134,8	163,2	78,6	258,3	0,4	32,2
	A	1 022,1	147,2	158,8	177,8	152,3	100,2	258,6	0,0	27,1
	S	1 036,9	125,5	118,3	183,5	216,5	101,1	261,8	0,4	29,8
	O	920,9	143,0	125,8	178,2	141,3	121,2	179,5	0,1	31,7
	N	960,7	123,8	126,2	168,9	157,5	65,9	282,4	0,2	35,9
	D	946,2	130,3	120,1	225,6	176,9	67,7	209,0	0,0	16,6
1980	J	989,8	137,3	113,9	219,4	168,6	63,2	256,3	0,1	31,1
	F	995,7	138,9	111,1	146,4	191,0	123,6	258,9	0,2	25,5
	M	1 174,8	162,1	131,5	171,3	251,7	139,0	298,0	0,1	21,1
	A	1 164,6	157,5	136,7	196,6	250,6	133,4	258,9	1,9	29,1
	M	1 096,0	144,8	135,9	173,2	211,7	116,5	279,2	0,1	34,8
	J	978,8	139,0	130,6	172,8	164,2	86,3	266,1	0,2	28,7
	J	1 127,0	151,7	139,0	169,2	199,7	85,3	360,2	0,0	21,9
	A	928,1	161,8	104,5	143,4	171,8	94,7	230,7	0,0	21,2
	S	1 127,5	150,1	158,1	196,0	200,8	90,0	313,0	0,1	19,3
	O	1 239,3	161,8	279,8	116,1	174,3	97,3	400,3	0,2	9,6
	N		152,1	130,7	225,0	169,9		418,1	0,0	19,5
	D		173,6	133,1		178,9		261,9	0,0	19,8

1) Les chiffres mensuels ne comprennent pas les données confidentielles.

TRENDS IN EC TRADE
by commodity groups

TAB. 7

import

value in Mio ECU

Period Période		EUR 9	Deutsch- land	France	Italia ¹⁾	Nederland	Belg.-Lux.	United Kingdom	Ireland	Danmark	
2,4: RAW MATERIALS											
intra (EUR 9)											
1978	IV	2 313,4	597,4	321,3	542,3	226,0	349,4	119,7	26,2	51,2	
1979	I	2 389,2	633,0	359,4	542,1	205,6	351,0	213,5	32,7	51,7	
	II	2 565,1	696,0	346,9	555,7	218,0	414,0	247,5	40,7	46,3	
	III	2 237,7	618,5	307,0	438,3	212,2	360,4	226,1	36,0	39,3	
	IV	2 742,9	728,8	393,0	646,0	246,8	417,0	222,4	32,3	56,6	
1980	I	3 001,6	828,6	456,1	617,3	247,7	504,5	248,5	41,4	57,6	
	II	2 671,1	733,3	367,5	594,7	237,3	442,0	215,6	31,5	49,2	
	III	2 273,4	641,3	318,2	465,9	222,5	359,1	189,9	30,3	46,2	
	IV			369,5				225,9	32,1	55,2	
1979	J	729,1	204,4	105,8	149,8	62,4	104,4	80,1	12,4	9,8	
	A	725,7	199,6	81,2	140,1	73,4	124,7	71,9	19,9	14,9	
	S	785,4	214,7	120,7	150,5	76,5	123,8	72,2	11,9	15,0	
	O	967,7	278,3	144,8	172,3	110,9	150,0	80,2	12,0	19,3	
	N	913,0	227,5	127,5	215,0	86,3	143,1	83,1	12,6	18,0	
	D	885,5	223,9	120,8	258,8	69,0	123,9	62,4	8,0	18,8	
1980	J	956,2	250,8	138,1	192,0	79,8	174,0	90,2	13,5	17,8	
	F	1 028,8	298,7	168,4	198,6	81,7	165,9	81,4	15,2	18,8	
	M	1 014,0	278,9	149,5	226,3	86,3	162,2	77,1	12,9	20,8	
	A	937,4	267,9	127,5	204,7	78,3	157,3	72,0	11,1	18,7	
	M	880,2	244,2	126,0	198,3	80,0	134,5	71,5	11,1	18,7	
	J	847,7	221,2	114,0	191,3	79,3	144,0	72,8	9,4	15,6	
	J	759,6	211,7	110,8	178,1	63,8	109,3	62,4	11,3	12,2	
	A	650,7	189,5	74,3	129,3	76,0	104,2	54,2	8,1	15,1	
	S	863,4	240,9	133,2	163,0	83,7	140,8	72,0	10,9	19,0	
	O	929,1	284,5	136,8	173,9	94,8	137,3	73,7	10,4	17,5	
	N		234,1	109,0	190,8	80,5		74,1	11,8	16,3	
	D		252,0	123,8		81,3		77,9	10,1	21,2	
	extra (EUR 9)										
	1978	IV	5 885,5	1 561,6	892,1	1 196,4	619,2	394,6	1 027,2	28,5	166,0
1979	I	5 924,5	1 560,0	988,4	1 094,9	608,9	391,3	1 036,4	26,8	217,8	
	II	6 826,9	1 763,4	1 154,3	1 213,1	707,2	446,3	1 333,4	38,6	170,7	
	III	6 800,7	1 810,5	1 072,3	1 149,0	672,4	443,5	1 473,5	41,0	138,4	
	IV	7 692,8	1 999,3	1 119,9	1 681,7	750,3	522,5	1 380,9	36,9	201,3	
1980	I	7 867,7	2 069,8	1 298,2	1 374,0	764,0	661,6	1 394,2	43,7	262,2	
	II	7 884,9	2 123,7	1 265,5	1 552,4	764,3	581,5	1 393,9	39,0	164,6	
	III	7 230,0	1 982,2	1 104,0	1 360,7	741,3	471,3	1 415,7	38,1	116,5	
	IV			1 105,3				1 348,1	31,1	160,9	
1979	J	2 362,9	632,8	388,3	417,2	220,6	129,6	515,7	15,0	43,6	
	A	2 246,9	639,7	314,4	358,7	222,5	145,1	507,6	11,2	47,7	
	S	2 127,1	537,7	370,1	374,4	229,5	133,2	419,2	14,9	48,2	
	O	2 498,9	689,5	368,7	428,6	270,5	159,4	516,5	15,6	50,1	
	N	2 515,2	677,9	393,2	457,7	265,8	203,4	446,2	11,4	59,6	
	D	2 680,7	631,5	358,2	795,4	214,0	159,6	429,4	9,7	83,0	
1980	J	2 611,7	664,6	435,3	430,1	260,4	189,8	514,8	15,5	101,3	
	F	2 516,7	658,5	418,0	457,0	226,5	234,3	404,1	17,5	100,7	
	M	2 732,5	746,1	444,9	486,2	277,1	229,4	478,0	10,7	60,0	
	A	2 640,6	722,4	442,0	505,6	240,5	218,6	444,0	10,1	57,3	
	M	2 629,5	696,9	399,8	562,9	251,4	188,3	465,7	14,2	50,4	
	J	2 619,8	703,7	423,7	494,4	272,4	161,7	492,9	14,6	56,3	
	J	2 595,8	713,2	417,7	472,7	248,4	146,8	546,7	16,2	34,2	
	A	2 149,8	617,9	292,2	378,0	227,9	155,8	432,4	9,9	35,6	
	S	2 474,0	652,5	394,4	516,8	265,0	155,1	434,5	12,4	43,3	
	O	2 339,8	659,3	370,4	396,9	239,4	186,2	429,9	11,1	46,8	
	N		614,7	383,3	393,2	211,4		429,4	11,5	36,2	
	D		651,2	352,3		251,9		484,2	8,5	76,9	

¹⁾ The monthly figures do not include confidential data.

TAB. 7

ÉVOLUTION DU COMMERCE DE LA CE
par classes de produits

export

valeurs en Mio ECU

Period Période	EUR 9	Deutsch- land	France	Italia 1)	Nederland	Belg.-Lux.	United Kingdom	Ireland	Danmark	
2,4: MATIÈRES PREMIÈRES										
intra (EUR 9)										
1978	IV	2 245,1	442,8	523,5	134,9	501,9	258,4	225,2	49,1	109,3
1979	I	2 461,2	488,2	572,8	138,6	551,7	244,4	242,7	52,6	170,1
	II	2 562,3	525,6	595,0	137,0	555,2	273,0	289,6	61,3	125,6
	III	2 236,6	464,9	464,5	109,3	555,6	241,2	259,7	55,0	86,3
	IV	2 713,0	536,5	592,3	153,7	606,9	283,3	355,9	62,0	122,4
1980	I	3 070,5	571,7	650,4	138,7	679,5	299,6	466,5	63,1	201,0
	II	2 657,3	526,8	613,3	130,5	600,5	270,3	322,9	60,0	133,0
	III	2 241,1	436,5	505,2	98,9	548,3	220,0	278,5	51,5	102,1
	IV			600,7				338,3	57,5	138,7
1979	J	719,9	152,7	174,9	25,4	149,6	82,7	90,5	20,0	24,2
	A	696,8	151,0	124,1	32,2	206,3	66,1	72,5	20,3	24,2
	S	815,3	161,4	167,0	51,8	200,1	91,0	96,1	14,9	33,0
	O	972,6	201,4	211,5	44,9	231,0	103,2	117,2	22,8	40,5
	N	901,7	185,4	198,8	44,1	199,9	95,0	120,3	21,8	36,5
	D	830,1	150,5	182,0	64,7	176,1	85,1	117,3	17,4	37,0
1980	J	939,1	183,8	192,6	39,8	218,9	90,6	124,3	23,7	65,4
	F	1 087,0	188,7	229,3	49,7	230,0	109,3	184,3	20,3	75,3
	M	1 037,3	199,1	228,4	48,8	230,8	99,2	158,9	19,1	53,0
	A	956,7	187,4	211,7	44,6	221,9	97,3	123,0	23,8	46,9
	M	865,2	169,0	201,3	47,4	195,0	88,5	104,6	19,9	39,5
	J	822,8	170,4	200,3	38,6	183,2	83,6	93,1	16,0	37,7
	J	733,5	150,0	172,5	31,2	156,2	74,9	106,9	14,8	26,8
	A	598,0	122,9	110,0	30,1	162,4	53,5	77,3	16,0	25,7
	S	902,5	164,3	222,7	38,2	229,6	91,8	93,5	20,3	42,0
	O N D	942,6	174,3 155,3 153,8	220,2 193,7 186,7	39,2 42,5	220,9 178,9 191,5	102,3	114,6 101,5 122,0	19,6 18,9 19,1	51,5 38,5 40,7
extra (EUR 9)										
1978	IV	1 069,8	264,9	212,7	99,1	180,6	70,5	163,6	6,1	72,3
1979	I	1 108,1	267,7	213,8	94,6	186,8	67,5	167,8	9,1	100,8
	II	1 190,4	295,6	210,7	114,2	174,9	73,2	226,3	8,7	86,7
	III	1 116,4	304,0	184,4	105,2	188,6	65,6	194,1	12,8	61,7
	IV	1 248,1	331,0	232,3	128,6	194,5	69,9	195,4	10,1	86,3
1980	I	1 436,6	356,5	246,1	123,0	218,1	79,3	278,1	15,9	119,6
	II	1 344,9	349,8	246,2	131,4	187,0	73,5	259,4	12,0	85,7
	III	1 247,7	350,1	196,6	125,8	215,8	63,7	218,9	12,4	64,5
	IV			267,6				255,3	9,9	77,6
1979	J	353,3	102,1	71,6	23,2	46,1	21,1	70,1	4,1	15,0
	A	380,6	104,7	54,0	32,1	72,3	20,6	72,8	4,2	19,9
	S	375,9	97,1	59,2	49,6	70,7	22,9	52,3	4,5	19,5
	O	437,9	119,9	79,8	37,4	71,6	28,8	70,9	4,0	25,6
	N	395,6	108,5	75,1	35,7	66,4	21,7	62,4	2,2	23,6
	D	408,5	103,1	77,5	55,5	56,5	19,4	64,2	3,6	28,7
1980	J	427,5	98,7	78,5	37,9	66,9	29,2	75,2	4,4	36,6
	F	461,2	122,0	82,1	41,0	71,1	24,1	76,5	4,9	39,4
	M	540,6	135,6	85,4	43,6	80,1	25,9	127,8	6,6	35,8
	A	442,2	108,5	80,0	41,3	64,3	26,8	86,3	4,4	30,6
	M	445,0	119,9	75,8	51,1	62,7	22,3	86,7	3,5	23,1
	J	450,6	121,4	90,4	38,7	60,1	24,1	86,9	4,4	24,7
	J	412,9	124,8	75,5	37,3	53,1	23,1	81,7	2,5	14,9
	A	382,9	105,7	46,7	50,3	76,6	15,6	63,3	4,3	20,4
	S	446,3	119,8	74,4	38,6	85,5	24,9	76,4	5,6	20,8
	O N D	466,0	130,9 116,3 132,2	81,0 74,9 111,3	33,8 39,3	81,5 64,2 75,5	31,5	85,5 83,6 87,5	1,5 5,3 3,0	20,4 21,9 28,5

1) Les chiffres mensuels ne comprennent pas les données confidentielles.

import

value in Mio ECU

Period Période	EUR 9	Deutsch- land	France	Italia ¹⁾	Nederland	Belg.-Lux.	United Kingdom	Ireland	Danmark	
7: MACHINERY AND TRANSPORT EQUIPMENT										
intra (EUR 9)										
1978	IV	15 138,8	3 272,7	2 720,8	2 033,6	1 886,3	2 228,8	2 166,3	306,0	524,5
1979	I	14 803,1	3 289,6	2 751,4	1 589,0	1 908,4	2 051,4	2 348,0	377,2	488,0
	II	16 440,8	3 440,6	2 833,1	1 937,1	2 053,9	2 227,3	2 974,3	450,0	524,6
	III	14 354,0	3 037,0	2 517,7	1 646,5	1 727,6	1 867,2	2 643,6	371,4	468,8
	IV	17 718,8	3 659,1	3 259,3	2 367,7	2 202,7	2 324,4	3 013,3	350,3	542,0
1980	I	17 468,1	3 660,4	3 153,8	2 324,3	2 009,3	2 356,9	3 071,0	407,7	484,7
	II	17 434,9	3 802,5	3 332,2	2 317,2	1 998,0	2 260,3	2 881,9	392,4	450,2
	III	15 535,8	3 181,9	2 879,6	2 703,0	1 724,4	1 993,9	2 324,7	349,2	379,1
	IV			3 544,1				2 681,2	409,3	418,5
1979	J	5 004,8	1 065,3	947,2	546,3	570,1	609,6	962,5	137,3	166,6
	A	4 413,5	960,8	697,9	546,0	568,6	551,5	810,8	118,0	159,9
	S	4 730,9	1 012,2	876,4	554,9	592,7	620,5	815,0	116,4	142,9
	O	5 898,6	1 301,3	1 139,0	573,6	699,1	806,9	1 050,3	130,8	197,5
	N	5 869,3	1 214,4	1 076,5	813,5	653,3	745,0	1 051,3	129,2	186,1
	D	5 959,8	1 145,7	1 044,4	980,7	853,3	772,4	916,0	89,9	157,4
1980	J	5 060,2	1 076,1	916,1	608,1	564,3	695,4	911,2	134,4	154,6
	F	6 062,2	1 264,8	1 116,2	807,0	683,1	805,5	1 083,2	139,7	162,8
	M	6 316,1	1 318,2	1 120,9	907,5	761,6	827,3	1 078,8	133,3	168,5
	A	5 904,7	1 314,5	1 132,6	737,8	688,2	779,9	954,0	129,4	168,4
	M	5 543,1	1 203,9	1 039,4	795,6	614,4	692,5	940,2	147,5	109,6
	J	5 944,6	1 282,7	1 160,2	777,6	702,0	732,7	1 002,3	115,3	171,8
	J	5 666,6	1 170,1	1 117,7	1 049,2	554,1	603,1	900,1	135,6	136,6
	A	4 329,1	897,9	693,0	814,4	537,1	555,2	611,9	106,6	113,1
	S	5 423,9	1 117,9	1 069,7	842,3	629,5	738,4	792,4	106,2	127,6
	O	6 069,5	1 279,6	1 211,5	934,5	670,4	781,2	937,6	119,1	135,6
	N		1 273,7	1 095,7	984,0	634,5		823,7	129,5	126,5
	D		1 159,5	1 232,8		699,1		917,6	160,8	157,8
extra (EUR 9)										
1978	IV	8 112,8	2 345,4	1 394,5	822,8	754,2	459,1	1 771,5	110,7	454,8
1979	I	7 783,2	2 177,1	1 410,1	584,7	753,2	487,6	1 920,0	136,2	314,2
	II	8 319,2	2 197,6	1 603,6	676,0	754,4	577,7	2 041,0	140,4	328,5
	III	8 310,1	2 107,1	1 481,2	661,2	736,8	460,0	2 512,7	114,9	310,4
	IV	9 260,6	2 547,2	1 647,2	870,3	856,3	626,8	2 225,3	128,2	359,3
1980	I	9 633,5	2 490,0	1 776,5	788,5	749,9	629,2	2 691,8	154,5	353,2
	II	10 469,1	2 756,9	1 976,3	895,6	812,3	668,0	2 913,4	142,6	304,1
	III	9 929,2	2 649,0	1 779,5	1 034,6	776,0	693,8	2 537,3	162,1	296,9
	IV			2 296,2				2 627,7	162,0	335,4
1979	J	2 875,8	751,2	503,1	237,6	254,4	139,0	852,9	40,7	96,9
	A	2 626,1	665,9	438,8	196,1	263,3	143,7	774,4	36,3	107,5
	S	2 633,3	690,6	540,3	228,1	219,1	149,1	658,6	37,8	109,7
	O	3 195,2	835,7	565,0	226,9	296,1	236,6	855,3	59,7	120,0
	N	3 154,9	905,7	566,9	266,0	312,1	188,8	752,4	42,5	120,5
	D	2 917,1	808,1	515,5	377,4	243,3	201,4	633,0	26,2	112,2
1980	J	3 046,5	803,8	522,6	218,2	223,5	191,4	923,4	53,8	109,8
	F	2 988,9	763,9	588,8	274,4	246,2	177,7	783,5	49,8	104,6
	M	3 570,5	921,7	664,6	294,7	280,1	233,6	986,5	50,8	138,6
	A	3 588,8	937,7	655,2	286,6	254,6	232,9	1 075,4	45,6	100,4
	M	3 373,2	926,4	635,2	332,6	254,5	195,2	916,4	48,5	64,3
	J	3 483,7	891,3	685,8	274,4	303,0	208,4	933,5	48,5	138,8
	J	3 678,7	998,0	661,6	369,3	262,3	259,6	978,7	55,6	93,5
	A	2 889,6	749,8	471,2	332,8	272,8	162,1	761,9	47,9	91,2
	S	3 324,5	902,3	647,0	333,0	245,6	245,6	783,1	59,0	108,9
	O	3 828,9	992,1	839,9	319,3	301,1	297,6	916,3	52,7	109,9
	N		966,9	692,4	400,8	281,8		847,9	60,0	112,3
	D		1 023,3	760,2		282,9		863,0	49,0	112,8

¹⁾ The monthly figures do not include confidential data.

TAB. 7

ÉVOLUTION DU COMMERCE DE LA CE
par classes de produits

export

valeurs en Mio ECU

Period Période	EUR 9	Deutsch- land	France	Italia 1)	Nederland	Belg.-Lux.	United Kingdom	Ireland	Danmark	
7: MACHINES ET MATÉRIEL DE TRANSPORT intra (EUR 9)										
1978	IV	15 656,7	5 977,7	2 693,7	1 876,3	1 164,9	1 894,7	1 697,4	131,3	238,8
1979	I	15 221,8	5 845,1	2 805,6	1 420,8	1 175,7	1 895,6	1 701,8	131,2	246,1
	II	15 717,4	6 272,9	3 016,0	1 750,1	1 239,7	1 845,3	2 177,7	159,1	256,7
	III	14 441,2	5 456,6	2 562,6	1 513,9	1 072,4	1 401,6	2 006,3	183,0	244,7
	IV	18 272,3	6 816,5	3 295,8	2 276,4	1 251,7	2 039,3	2 131,3	184,0	277,3
1980	I	17 838,3	6 824,3	2 982,3	1 907,7	1 270,4	2 016,9	2 325,8	202,4	308,4
	II	18 557,2	6 929,0	3 184,8	2 112,7	1 357,2	1 959,2	2 464,3	228,9	321,1
	III	15 475,5	5 971,9	2 457,4	1 611,3	1 113,1	1 551,8	2 271,3	213,5	285,1
	IV			3 016,0				2 691,0	247,3	319,5
1979	J	5 042,3	1 830,1	1 020,4	485,9	364,9	398,9	809,2	69,9	62,9
	A	4 301,3	1 654,2	569,2	531,5	322,9	467,6	623,0	51,1	81,8
	S	5 101,1	1 975,8	977,7	498,6	394,7	520,0	577,7	62,4	94,3
	O	6 375,1	2 451,9	1 151,2	730,7	440,9	733,5	705,9	59,5	101,6
	N	6 047,0	2 264,7	1 080,7	655,9	433,9	693,8	753,8	65,1	99,4
	D	5 903,1	2 108,9	1 064,6	889,8	416,3	612,3	677,5	59,2	74,6
1980	J	5 423,0	2 138,2	873,3	518,0	406,1	633,9	696,7	53,6	103,1
	F	5 978,9	2 260,3	1 029,9	632,8	401,8	680,2	809,7	71,0	93,2
	M	6 410,3	2 424,2	1 078,5	755,5	462,5	682,3	823,8	77,1	106,5
	A	6 482,1	2 417,3	1 133,9	725,0	461,4	719,8	842,9	71,8	110,0
	M	5 873,2	2 186,1	987,1	734,8	412,9	571,7	806,2	77,6	96,9
	J	6 185,8	2 323,6	1 063,9	655,0	482,9	646,1	824,5	79,7	110,2
	J	5 783,5	2 181,1	1 025,9	636,1	374,1	529,4	877,8	82,6	76,5
	A	4 043,9	1 589,2	484,9	442,1	324,9	432,3	639,6	44,8	86,1
	S	5 648,3	2 208,3	947,7	555,9	416,0	570,0	754,7	85,7	109,9
	O	6 296,0	2 413,1	1 077,0	516,6	462,4	687,9	935,0	84,8	119,3
	N		2 225,3	878,2	643,9	432,0		866,5	84,6	96,1
	D		2 197,0	1 059,4		415,3		915,7	79,3	97,9
extra (EUR 9)										
1978	IV	19 926,7	8 782,0	3 170,4	2 685,8	836,6	554,6	3 429,3	45,6	422,4
1979	I	17 605,1	7 607,3	3 231,1	1 898,1	800,7	530,0	3 128,2	39,0	370,6
	II	19 236,4	7 888,2	3 383,5	2 279,1	818,2	518,7	3 929,9	42,1	376,7
	III	18 669,8	7 500,4	3 314,4	2 197,6	880,8	471,3	3 894,2	46,1	364,5
	IV	21 430,4	8 752,1	3 962,5	2 888,5	874,6	605,6	3 825,6	53,6	467,9
1980	I	20 886,8	8 622,0	3 571,8	2 275,5	951,2	641,8	4 368,6	56,1	399,9
	II	21 645,1	8 593,9	3 727,6	2 753,6	849,8	634,8	4 596,8	60,6	428,0
	III	20 820,9	8 269,9	3 356,2	2 475,5	1 087,3	596,7	4 576,2	58,8	400,4
	IV			4 238,3				5 057,8	60,8	489,1
1979	J	6 564,3	2 693,9	1 237,0	624,1	302,0	157,3	1 439,0	16,2	94,9
	A	6 031,9	2 436,1	906,2	753,8	277,8	144,3	1 380,5	9,6	123,4
	S	5 928,4	2 371,6	1 173,3	672,4	300,5	159,3	1 105,8	20,5	125,0
	O	6 834,9	2 849,2	1 260,7	809,7	292,2	210,7	1 226,6	16,7	169,2
	N	7 157,7	3 029,0	1 352,9	767,7	308,6	193,0	1 336,0	17,0	153,6
	D	7 536,9	2 939,5	1 350,4	1 311,0	299,5	201,9	1 268,8	20,1	145,7
1980	J	6 484,9	2 719,5	986,7	665,1	297,6	235,8	1 447,8	13,7	118,7
	F	6 905,7	2 904,9	1 203,4	755,9	239,3	197,2	1 450,5	17,9	136,6
	M	7 473,0	2 995,8	1 380,8	839,4	414,2	202,1	1 473,2	24,5	142,8
	A	7 192,3	2 913,5	1 280,0	853,8	278,5	209,6	1 503,8	16,8	136,2
	M	7 086,0	2 959,9	991,3	922,2	303,3	218,8	1 527,9	22,4	140,0
	J	7 299,0	2 719,0	1 456,6	893,0	283,4	195,0	1 576,9	19,7	155,6
	J	7 576,7	3 047,8	1 265,8	921,5	328,9	197,2	1 676,8	20,5	118,2
	A	6 137,5	2 341,8	937,3	782,5	432,1	152,8	1 356,9	14,5	119,7
	S	7 108,6	2 885,2	1 154,1	793,6	329,1	228,7	1 538,7	23,5	155,6
	O	7 849,4	3 229,5	1 393,6	766,6	333,0	219,5	1 730,0	18,9	158,1
	N		2 903,8	1 230,8	917,9	318,4		1 610,9	20,4	148,7
	D		3 308,4	1 607,2		460,0		1 773,8	21,6	175,1

1) Les chiffres mensuels ne comprennent pas les données confidentielles.

import

value in Mio ECU

Period Période		EUR 9	Deutsch- land	France	Italia ¹⁾	Nederland	Belg.-Lux.	United Kingdom	Ireland	Danmark
5,6,8: OTHER INDUSTRIAL PRODUCTS										
intra (EUR 9)										
1978	IV	22 208,2	5 498,0	4 356,1	2 509,8	3 082,2	3 073,3	2 539,6	498,2	651,0
1979	I	22 679,7	5 878,3	4 712,8	2 080,5	3 151,8	3 143,3	2 526,5	548,9	637,5
	II	24 379,9	5 984,4	4 937,4	2 475,0	3 212,1	3 249,0	3 169,9	648,3	703,7
	III	23 328,1	6 077,1	4 498,1	2 141,1	3 189,0	2 985,3	3 131,8	624,2	681,4
	IV	27 165,4	6 731,2	5 355,6	3 221,2	3 638,8	3 541,7	3 236,3	643,1	797,5
1980	I	29 695,9	6 998,3	6 209,8	3 131,5	3 840,0	4 252,8	3 776,9	689,7	796,9
	II	27 975,6	6 854,6	5 757,5	2 940,9	3 574,2	3 764,8	3 709,9	638,1	735,7
	III	25 163,7	6 357,6	4 956,2	2 833,2	3 353,7	3 199,0	3 183,0	607,4	673,7
	IV			5 322,7				3 329,4	730,4	679,9
1979	J	8 281,2	2 250,8	1 764,3	741,4	1 004,1	932,8	1 175,7	205,7	206,4
	A	7 194,0	1 908,3	1 113,3	607,2	1 084,9	1 072,5	956,9	212,0	238,8
	S	7 869,7	1 918,5	1 625,7	798,2	1 106,6	1 023,9	957,9	206,7	232,1
	O	9 759,1	2 472,8	1 958,3	913,3	1 320,3	1 362,5	1 205,0	235,6	291,3
	N	9 094,5	2 231,3	1 785,3	1 031,1	1 190,6	1 175,6	1 151,7	255,3	273,6
	D	8 343,6	2 040,6	1 612,3	1 276,8	1 137,9	1 003,5	895,4	152,6	224,5
1980	J	9 149,7	2 145,6	1 871,0	892,2	1 193,2	1 384,9	1 171,8	233,7	257,4
	F	10 168,2	2 457,1	2 108,4	1 062,6	1 294,8	1 429,7	1 326,4	226,4	262,8
	M	10 378,8	2 394,0	2 229,4	1 175,5	1 366,9	1 415,6	1 293,9	231,1	272,5
	A	9 637,4	2 383,4	1 936,2	980,4	1 230,1	1 330,8	1 303,9	210,8	262,1
	M	8 988,9	2 192,0	1 864,4	990,3	1 110,4	1 147,5	1 244,0	244,0	196,3
	J	9 331,1	2 278,1	1 957,1	967,5	1 237,2	1 244,9	1 190,1	182,6	273,6
	J	9 349,8	2 447,8	2 009,9	1 138,1	1 110,6	982,8	1 237,3	216,5	206,7
	A	6 861,7	1 776,5	1 047,8	751,5	1 052,1	978,7	865,5	170,8	218,9
	S	8 980,1	2 139,2	1 900,4	959,1	1 194,5	1 249,7	1 075,0	220,3	241,9
	O	9 553,5	2 446,4	1 937,8	990,8	1 296,0	1 247,2	1 157,8	226,0	251,6
	N		2 009,5	1 690,6	1 029,7	1 105,9		1 117,2	253,8	208,3
	D		2 064,6	1 696,6		1 100,8		1 057,3	248,8	216,3
extra (EUR 9)										
1978	IV	14 122,0	4 336,3	1 982,2	1 442,3	1 030,0	1 084,3	3 567,0	117,6	662,3
1979	I	14 888,0	4 636,1	2 309,8	1 268,5	1 062,5	1 121,8	3 753,8	136,0	599,5
	II	15 818,3	4 741,2	2 431,3	1 618,6	1 085,7	1 175,2	4 029,2	143,1	594,2
	III	15 899,9	4 867,1	2 326,9	1 415,4	1 087,7	1 103,3	4 379,6	133,4	586,6
	IV	17 820,4	5 252,7	2 747,0	2 003,2	1 129,6	1 266,0	4 581,2	126,1	714,6
1980	I	19 924,1	5 788,8	3 156,7	1 892,6	1 401,7	1 369,4	5 239,7	158,5	716,6
	II	19 313,5	5 573,0	3 206,4	2 098,0	1 318,2	1 411,6	4 963,7	138,7	604,0
	III	18 332,2	5 677,5	2 801,5	2 031,1	1 225,3	1 248,6	4 615,2	132,2	600,8
	IV			3 039,3				4 804,3	135,7	625,9
1979	J	5 392,8	1 695,1	847,8	504,7	366,0	334,1	1 434,9	47,0	163,1
	A	5 023,8	1 603,6	697,3	397,4	371,4	362,9	1 340,8	42,7	207,9
	S	5 167,4	1 568,9	783,3	514,3	351,8	385,4	1 304,1	43,8	215,7
	O	6 521,9	1 912,7	968,4	555,8	428,6	466,0	1 882,1	51,7	256,6
	N	5 904,9	1 777,3	938,8	609,7	391,0	427,7	1 477,7	43,0	239,7
	D	5 387,7	1 572,6	840,2	837,7	313,2	372,3	1 231,1	30,8	189,9
1980	J	6 526,4	1 883,2	986,3	556,9	472,0	459,1	1 867,8	64,0	237,1
	F	6 778,7	2 001,9	1 038,7	626,1	436,1	559,8	1 831,6	52,5	231,9
	M	6 601,4	1 903,1	1 131,4	708,6	494,0	537,6	1 538,5	42,0	246,1
	A	6 691,4	1 901,9	1 093,7	726,0	415,4	479,7	1 816,1	49,8	208,7
	M	6 198,6	1 824,4	1 002,1	731,4	446,0	448,3	1 554,9	43,4	147,7
	J	6 433,6	1 846,3	1 110,5	637,1	457,0	466,3	1 626,3	44,9	245,2
	J	6 453,8	1 996,8	1 039,4	760,3	412,8	419,9	1 605,6	48,7	170,2
	A	5 309,4	1 679,2	673,7	536,9	387,1	360,8	1 441,1	39,0	191,6
	S	6 560,5	2 003,3	1 088,8	741,8	425,2	452,8	1 567,2	43,9	237,4
	O	6 697,1	2 103,9	1 048,0	661,3	443,7	470,6	1 694,7	46,0	228,9
	N		1 767,3	1 038,3	636,0	377,2		1 562,8	49,1	202,0
	D		1 737,2	952,8		356,7		1 561,0	40,6	191,6

¹⁾ The monthly figures do not include confidential data.

TAB. 7

ÉVOLUTION DU COMMERCE DE LA CE
par classes de produits

export

valeurs en Mio ECU

Period Période		EUR 9	Deutsch- land	France	Italia ¹⁾	Nederland	Belg. - Lux.	United Kingdom	Ireland	Danmark
5,6,8: AUTRES PRODUITS INDUSTRIELS										
intra (EUR 9)										
1978	IV	22 703,5	5 911,1	3 415,5	3 817,6	2 616,6	3 814,4	2 483,1	336,1	309,1
1979	I	22 957,7	6 231,6	3 737,4	3 300,1	2 895,9	3 759,2	2 380,8	328,9	323,9
	II	24 754,3	6 479,9	4 002,0	3 449,5	3 086,4	3 978,7	3 031,5	381,9	344,5
	III	23 814,8	6 479,6	3 621,5	3 544,7	2 988,1	3 684,1	2 797,8	356,9	342,1
	IV	27 355,5	7 103,1	4 342,5	4 197,7	3 317,7	4 258,9	3 334,1	411,6	389,9
1980	I	29 662,0	8 014,5	4 905,1	3 902,9	3 703,3	4 896,1	3 398,8	416,6	424,7
	II	28 311,6	7 397,6	4 822,7	3 778,8	3 379,1	4 657,6	3 423,5	431,5	420,8
	III	24 551,0	6 605,5	3 877,2	3 548,0	3 046,4	3 682,6	2 992,8	404,9	393,6
	IV			4 252,2				3 385,4	406,4	428,8
1979	J	8 145,1	2 230,9	1 394,6	1 130,3	927,7	1 194,7	1 042,3	136,0	88,6
	A	7 352,2	1 989,1	928,0	1 277,8	989,1	1 080,1	897,1	89,1	101,9
	S	8 240,6	2 261,9	1 303,1	1 131,7	1 073,9	1 350,3	870,8	136,0	112,9
	O	9 830,6	2 635,4	1 521,2	1 453,8	1 201,8	1 543,0	1 189,8	152,9	132,5
	N	9 165,8	2 403,5	1 468,1	1 225,4	1 178,4	1 440,7	1 181,7	142,2	125,8
	D	8 330,4	2 074,6	1 353,8	1 518,5	923,7	1 275,2	972,9	116,8	94,9
1980	J	9 104,3	2 489,3	1 469,4	1 095,3	1 207,2	1 510,0	1 092,6	123,2	117,3
	F	10 165,9	2 694,5	1 685,5	1 408,8	1 251,4	1 705,1	1 151,2	141,2	128,1
	M	10 300,2	2 828,7	1 749,3	1 377,8	1 238,2	1 654,8	1 158,2	152,6	140,6
	A	9 826,0	2 598,0	1 698,3	1 217,4	1 190,5	1 684,7	1 161,8	148,9	126,4
	M	9 065,2	2 441,4	1 480,5	1 247,8	1 081,2	1 408,1	1 143,7	139,9	122,6
	J	9 313,3	2 358,5	1 644,7	1 309,2	1 116,6	1 482,8	1 127,1	143,2	131,1
	J	8 803,0	2 344,7	1 524,4	1 198,4	1 047,2	1 307,4	1 118,4	168,6	94,0
	A	6 646,6	1 829,6	907,5	1 096,4	858,7	936,3	810,4	91,8	115,9
	S	9 050,1	2 438,9	1 447,0	1 276,5	1 121,1	1 424,5	1 061,4	144,8	135,8
	O	9 501,0	2 538,6	1 508,6	1 237,7	1 180,3	1 555,6	1 198,3	143,1	138,7
	N		2 152,7	1 398,2	1 312,2	1 082,4		1 137,2	144,5	127,5
	D		2 078,5	1 347,3		973,5		1 068,7	118,7	113,5
extra (EUR 9)										
1978	IV	20 693,8	6 463,1	3 213,3	3 615,4	1 177,5	1 588,1	4 040,2	109,9	486,3
1979	I	18 672,4	6 281,7	3 164,7	2 724,9	1 078,6	1 436,2	3 426,4	98,7	461,4
	II	21 142,0	6 612,0	3 574,6	3 243,6	1 199,4	1 509,3	4 397,4	114,1	491,6
	III	20 866,1	7 021,2	3 306,7	3 210,9	1 153,0	1 394,3	4 159,8	111,9	508,3
	IV	23 612,7	7 341,3	3 890,1	3 966,6	1 314,2	1 607,8	4 792,1	125,8	574,8
1980	I	23 525,0	7 432,2	3 937,0	3 185,3	1 337,5	1 798,6	5 155,4	120,4	558,5
	II	23 360,1	7 267,2	4 110,6	3 433,0	1 256,0	1 804,9	4 806,1	129,8	552,5
	III	22 957,2	7 390,9	3 782,3	3 337,8	1 212,9	1 554,3	4 947,8	138,0	593,0
	IV			4 291,2				5 214,6	152,0	632,5
1979	J	7 210,0	2 413,4	1 286,6	1 014,3	377,3	470,4	1 483,5	42,5	121,9
	A	7 029,8	2 395,7	984,7	1 161,3	402,1	423,1	1 460,8	28,4	173,6
	S	6 575,5	2 212,0	1 037,2	1 009,7	374,1	470,7	1 238,5	40,5	192,9
	O	8 461,0	2 628,7	1 312,8	1 293,8	501,2	609,9	1 856,4	42,5	215,6
	N	7 484,3	2 478,8	1 251,1	1 108,5	444,8	504,9	1 422,8	51,8	201,5
	D	7 674,6	2 245,0	1 327,3	1 564,2	370,8	493,0	1 498,1	32,4	143,9
1980	J	7 501,8	2 405,2	1 179,0	914,0	467,1	583,4	1 749,0	35,2	168,9
	F	7 713,4	2 430,8	1 325,9	1 070,6	433,5	544,9	1 680,4	44,9	182,4
	M	8 273,7	2 594,9	1 431,5	1 174,4	437,2	665,0	1 729,3	40,6	200,9
	A	7 847,5	2 458,8	1 409,7	1 080,3	407,0	662,0	1 613,1	41,3	175,3
	M	7 607,3	2 428,3	1 231,4	1 167,3	414,3	529,5	1 618,1	50,9	170,8
	J	7 820,7	2 379,2	1 469,7	1 159,4	435,9	553,5	1 588,9	41,1	192,9
	J	8 095,8	2 539,6	1 476,4	1 152,5	378,5	525,4	1 834,6	45,3	143,6
	A	7 116,5	2 376,2	1 068,6	1 100,5	385,4	425,3	1 514,5	47,7	198,3
	S	7 680,9	2 477,0	1 238,7	1 070,6	435,4	582,0	1 602,9	44,9	229,4
	O	8 343,1	2 663,2	1 416,9	1 159,8	451,5	616,0	1 761,2	52,0	222,6
	N		2 453,6	1 295,1	1 247,9	437,4		1 625,5	46,2	208,9
	D		2 624,8	1 575,4		455,1		1 851,0	54,2	185,6

1) Les chiffres mensuels ne comprennent pas les données confidentielles.

import

value in Mio ECU

Period Période		EUR 9	Deutsch- land	France	Italia ¹⁾	Nederland	Belg.-Lux.	United Kingdom	Ireland	Danmark
5: CHEMICALS										
intra (EUR 9)										
1978	IV	5 529,3	1 194,8	1 034,7	924,5	647,4	696,1	728,9	133,1	169,8
1979	I	5 857,3	1 347,5	1 145,2	805,3	719,4	727,8	751,4	175,0	185,8
	II	6 658,6	1 510,2	1 208,0	922,1	808,9	835,7	960,1	195,9	217,6
	III	6 255,3	1 581,8	1 075,7	836,3	796,6	678,7	932,2	160,6	193,6
	IV	7 188,0	1 699,6	1 326,1	1 159,7	892,3	839,2	879,9	161,0	230,2
1980	I	8 050,7	1 779,3	1 678,5	1 210,0	968,4	1 005,3	957,7	201,7	249,8
	II	7 329,5	1 708,5	1 486,3	1 056,7	887,2	910,0	864,1	180,5	236,2
	III	6 252,6	1 489,6	1 258,1	899,9	753,5	714,3	789,8	146,1	201,3
	IV			1 362,1				844,1	185,5	206,5
1979	J	2 241,7	555,9	422,7	285,6	260,6	250,2	357,5	54,5	54,8
	A	1 999,2	521,8	269,0	234,5	272,4	281,1	295,5	55,9	68,8
	S	2 129,8	504,0	385,5	317,0	264,7	267,8	274,2	50,1	66,6
	O	2 460,5	598,7	471,7	303,4	315,1	315,4	323,2	55,1	78,1
	N	2 436,4	551,7	459,9	393,9	301,8	275,5	306,4	65,5	81,8
	D	2 321,0	557,3	414,8	414,8	277,7	248,3	255,8	40,3	64,3
1980	J	2 503,8	568,9	502,4	343,2	308,6	324,0	305,4	69,5	81,8
	F	2 739,1	613,6	553,3	435,2	333,8	333,9	323,4	65,9	80,0
	M	2 808,6	596,6	622,5	431,2	335,7	342,1	329,7	66,6	84,2
	A	2 499,6	585,9	493,1	344,6	310,1	323,0	294,2	64,7	84,0
	M	2 406,2	569,7	517,9	359,5	272,4	265,7	295,2	65,2	60,6
	J	2 409,8	552,8	475,2	352,3	305,3	305,6	280,8	50,5	87,3
	J	2 280,3	551,6	507,7	344,1	257,6	207,2	305,4	50,5	56,2
	A	1 724,1	443,0	280,6	241,0	240,6	189,6	219,2	41,3	68,8
	S	2 251,5	497,0	470,4	323,0	254,4	316,1	264,8	54,2	71,5
	O	2 330,4	564,3	480,7	322,5	289,8	271,1	267,2	58,2	76,6
	N		489,4	455,3	361,2	268,6		274,8	64,7	59,6
	D		548,5	426,8		278,0		303,7	61,4	66,9
extra (EUR 9)										
1978	IV	2 415,9	689,0	515,7	328,2	182,6	188,5	372,9	42,5	96,6
1979	I	2 556,9	711,4	613,2	273,6	224,8	191,2	373,5	51,0	118,1
	II	2 723,9	712,6	549,8	398,5	262,7	211,7	433,1	41,3	114,1
	III	2 577,2	661,0	583,8	292,3	249,3	203,0	457,0	31,0	99,7
	IV	2 968,8	809,5	686,5	395,9	245,6	197,6	462,2	27,3	144,2
1980	I	3 022,0	741,8	697,5	371,0	322,6	257,7	457,9	36,2	137,3
	II	3 187,1	761,0	868,8	398,4	303,7	245,8	467,9	26,7	114,9
	III	2 775,8	711,7	669,3	367,6	260,3	192,2	451,4	20,6	102,7
	IV			737,9				419,1	31,5	121,3
1979	J	881,9	240,7	193,9	104,1	84,2	56,4	165,7	10,3	26,6
	A	861,9	225,7	191,5	90,7	92,0	75,6	141,6	10,0	34,9
	S	820,8	194,6	198,7	97,9	74,7	69,7	135,9	10,8	38,5
	O	1 003,4	268,8	239,2	104,3	87,6	72,8	178,0	10,7	42,1
	N	995,2	265,4	239,8	132,7	89,3	63,2	149,1	8,6	47,1
	D	960,1	276,9	207,6	158,9	70,8	61,7	134,8	7,9	41,5
1980	J	1 031,6	261,2	230,0	115,1	114,4	79,8	168,3	19,1	43,7
	F	961,9	252,0	208,1	124,9	96,1	85,8	139,2	11,0	44,9
	M	1 024,9	228,7	259,5	130,9	112,7	88,9	151,0	6,2	47,1
	A	1 089,2	258,1	286,0	154,7	93,0	80,4	159,6	11,3	46,0
	M	1 046,3	263,5	278,4	130,4	107,5	70,0	163,4	8,1	25,1
	J	1 046,9	239,2	304,3	113,2	103,2	94,3	144,2	7,3	41,4
	J	922,2	245,0	198,0	125,1	93,7	67,4	159,0	7,5	26,5
	A	823,9	216,5	176,9	122,4	82,4	55,1	131,2	4,9	34,6
	S	1 027,9	250,6	294,2	122,7	84,2	65,7	162,1	8,0	40,5
	O	989,4	286,0	208,4	142,7	88,9	79,3	138,9	9,0	36,2
	N		254,5	341,4	129,3	83,5		141,5	12,4	39,8
	D		238,2	187,8		86,6		137,8	10,1	43,5

¹⁾ The monthly figures do not include confidential data.

export

valeurs en Mio ECU

Period Période		EUR 9	Deutsch- land	France	Italia ¹⁾	Nederland	Belg.-Lux.	United Kingdom	Ireland	Danmark
5: PRODUITS CHIMIQUES										
intra (EUR 9)										
1978	IV	5 509,8	1 584,3	929,7	329,5	951,7	896,6	661,0	98,5	58,6
1979	I	5 944,8	1 778,0	1 040,5	272,7	1 138,8	817,1	731,2	97,0	69,3
	II	6 736,8	1 932,4	1 181,3	324,6	1 274,1	918,2	924,3	115,0	67,0
	III	6 452,7	1 876,1	1 085,1	305,8	1 269,6	898,9	844,4	102,6	70,3
	IV	7 087,1	2 029,4	1 185,2	383,7	1 361,7	940,1	977,2	138,3	71,5
1980	I	7 925,8	2 328,0	1 370,6	360,6	1 553,8	1 045,2	1 056,0	127,2	84,4
	II	7 254,2	2 104,0	1 247,3	408,3	1 298,0	987,1	992,7	136,4	80,4
	III	6 168,6	1 664,7	1 042,3	368,6	1 250,2	819,6	818,9	132,7	71,6
	IV			1 191,2				956,9	108,6	77,9
1979	J	2 234,0	669,4	401,3	87,0	419,2	303,1	296,2	38,5	19,4
	A	2 037,7	590,7	313,7	106,3	410,3	282,5	287,7	27,2	19,4
	S	2 146,5	616,3	370,9	103,8	440,3	296,9	263,0	36,7	18,7
	O	2 474,8	727,9	393,5	124,2	478,8	329,0	341,8	55,8	23,8
	N	2 426,2	698,0	405,6	110,4	487,8	317,7	343,9	42,9	19,9
	D	2 174,6	605,1	386,3	149,1	387,4	293,4	297,9	39,7	15,7
1980	J	2 521,4	783,9	413,4	95,1	510,3	321,1	334,6	39,9	23,1
	F	2 682,6	760,9	458,4	118,7	534,4	380,3	369,5	39,9	20,5
	M	2 682,7	783,1	498,6	127,2	509,6	340,3	353,2	47,4	23,4
	A	2 549,6	758,5	446,7	130,2	471,6	347,5	320,5	51,1	23,6
	M	2 405,5	722,3	398,8	136,1	427,7	306,6	355,3	37,9	20,8
	J	2 262,4	623,5	401,8	122,6	400,7	329,3	315,3	47,5	21,5
	J	2 221,2	592,5	371,8	95,3	471,4	298,1	310,4	65,0	16,7
	A	1 705,8	447,6	274,1	152,4	332,2	223,3	223,8	33,1	19,3
	S	2 196,5	627,8	396,7	110,0	425,9	278,5	278,5	35,2	19,8
	O	2 316,1	666,5	374,3	120,1	450,8	316,0	331,3	36,3	20,8
	N		605,8	424,9	116,4	436,0		311,9	40,4	20,5
	D		573,2	391,7		402,6		316,2	32,0	18,7
extra (EUR 9)										
1978	IV	5 260,5	1 867,0	835,0	546,4	543,9	346,5	951,5	54,5	115,6
1979	I	5 119,5	2 035,2	868,6	436,1	545,3	315,7	752,5	46,4	119,7
	II	6 035,4	2 144,7	1 065,2	543,4	629,5	326,0	1 143,9	52,0	130,7
	III	6 069,6	2 268,3	1 003,1	526,0	646,3	337,4	1 110,5	57,6	120,5
	IV	6 298,0	2 282,5	1 061,7	615,7	664,8	360,1	1 112,0	65,7	135,5
1980	I	6 778,5	2 495,8	1 192,5	547,2	737,2	405,2	1 196,6	57,3	146,6
	II	6 856,3	2 395,2	1 238,8	613,7	684,5	388,8	1 328,4	63,5	143,3
	III	6 404,9	2 317,6	1 107,8	566,0	633,8	340,3	1 217,8	73,3	148,3
	IV			1 154,5				1 267,2	70,2	160,9
1979	J	2 037,9	763,1	375,5	142,1	207,7	115,4	379,8	20,3	34,0
	A	2 092,8	797,0	313,0	177,3	236,5	114,8	398,0	15,2	41,0
	S	1 910,5	708,1	314,6	178,6	202,0	98,1	344,9	21,5	42,6
	O	2 205,0	814,0	357,9	192,0	247,2	130,2	395,8	21,4	46,4
	N	2 034,9	758,7	325,4	163,1	225,3	112,8	371,2	28,8	49,5
	D	2 058,0	710,6	378,6	260,6	193,6	117,4	347,3	16,1	33,7
1980	J	2 129,9	801,8	343,9	151,8	259,5	130,5	376,3	17,7	48,3
	F	2 220,1	816,8	389,9	174,0	234,1	137,5	399,6	21,3	46,9
	M	2 401,4	876,7	458,4	196,5	243,7	134,1	422,8	18,6	50,7
	A	2 335,3	825,0	434,8	190,6	224,3	147,8	450,2	20,1	42,4
	M	2 209,5	818,6	355,1	195,3	225,8	119,3	427,1	23,0	46,2
	J	2 283,7	751,4	449,0	200,9	234,5	118,5	458,7	20,4	50,3
	J	2 193,9	798,1	398,2	181,9	196,6	117,2	434,9	21,1	45,9
	A	2 037,4	767,1	333,4	171,1	203,6	96,5	389,2	31,5	44,9
	S	2 129,6	753,8	376,4	182,4	219,7	127,2	396,0	20,6	53,5
	O	2 192,7	781,9	360,4	186,0	217,6	136,4	432,8	26,0	51,7
	N		731,1	358,5	193,9	222,8		384,1	17,7	55,2
	D		821,4	435,4		240,4		455,1	26,6	49,2

1) Les chiffres mensuels ne comprennent pas les données confidentielles.

import

value in Mio ECU

Period Période		EUR 9	Deutsch- land	France	Italia ¹⁾	Nederland	Belg.-Lux.	United Kingdom	Ireland	Danmark
6: MANUFACTURED GOODS CLASSIFIED BY MATERIAL										
intra (EUR 9)										
1978	IV	10 162,3	2 805,4	2 285,1	1 240,8	1 490,1	1 626,9	1 156,3	219,3	338,4
1979	I	11 089,3	2 934,8	2 434,6	1 015,3	1 433,6	1 602,3	1 127,2	235,4	306,1
	II	12 181,3	3 057,0	2 625,8	1 229,1	1 500,9	1 677,4	1 446,4	295,6	349,1
	III	10 986,5	2 829,6	2 255,7	1 013,9	1 362,7	1 480,5	1 421,1	288,6	334,4
	IV	13 426,1	3 301,8	2 759,5	1 645,4	1 676,2	1 856,3	1 497,1	292,3	397,5
1980	I	14 669,5	3 364,9	3 146,4	1 540,6	1 741,6	2 232,9	1 962,9	301,8	378,4
	II	14 420,7	3 496,2	3 007,5	1 500,1	1 736,5	1 998,5	2 031,7	288,0	362,1
	III	12 124,8	3 026,6	2 401,1	1 475,6	1 519,5	1 564,8	1 538,4	270,7	328,2
	IV			2 666,9				1 531,0	309,9	331,6
1979	J	3 893,2	1 059,8	896,1	351,3	408,8	436,4	539,8	99,9	101,2
	A	3 287,8	855,7	517,7	289,1	469,1	506,7	436,5	95,4	117,7
	S	3 773,6	914,9	845,7	378,1	490,4	494,1	442,0	93,4	115,0
	O	4 766,5	1 198,2	1 002,3	480,6	583,6	692,7	556,2	106,7	146,2
	N	4 545,6	1 140,2	921,2	514,2	551,8	635,3	533,4	114,9	134,6
	D	4 121,2	968,7	836,2	650,7	546,4	528,3	404,8	71,0	114,9
1980	J	4 601,3	1 033,5	960,4	449,8	554,4	772,1	600,2	105,5	125,3
	F	4 989,5	1 166,9	1 074,2	504,6	575,0	736,7	708,2	98,6	125,3
	M	5 076,2	1 163,7	1 111,2	585,8	617,5	715,6	656,6	98,4	127,4
	A	4 929,7	1 208,6	1 006,7	507,2	571,1	689,5	735,1	87,1	124,4
	M	4 677,7	1 134,5	958,5	496,1	557,0	629,7	684,1	115,6	102,2
	J	4 798,9	1 152,0	1 042,4	494,9	608,5	660,4	619,7	84,9	136,1
	J	4 538,9	1 189,0	982,6	615,3	483,9	479,6	580,6	104,5	103,3
	A	3 241,5	811,2	447,9	390,6	483,5	504,5	427,7	72,1	104,0
	S	4 367,3	1 030,0	971,6	476,2	555,1	596,5	523,7	94,3	119,7
	O	4 692,0	1 201,4	978,3	503,2	613,7	636,2	543,3	96,0	119,8
	N		1 001,6	845,0	504,4	513,0		524,3	107,6	104,5
	D		960,7	845,0		520,6		451,4	106,4	106,6
extra (EUR 9)										
1978	IV	7 599,4	2 030,3	876,3	818,6	487,2	748,2	2 279,6	54,0	305,3
1979	I	7 985,5	2 200,7	1 023,0	762,6	417,7	774,2	2 428,5	61,3	317,5
	II	8 716,4	2 389,8	1 144,3	927,8	440,3	440,3	2 687,7	72,4	319,5
	III	8 371,5	2 308,9	1 044,7	855,9	421,8	731,4	2 636,5	71,5	300,7
	IV	9 837,3	2 540,1	1 270,5	1 237,2	469,5	895,1	2 976,7	71,3	376,9
1980	I	11 380,4	2 944,6	1 598,3	1 185,9	573,3	1 107,2	3 511,3	86,2	373,6
	II	10 768,4	2 838,5	1 444,0	1 310,1	572,7	973,5	3 232,9	72,2	324,6
	III	9 785,1	2 728,1	1 213,3	1 219,1	492,5	863,9	2 889,4	72,0	306,8
	IV			1 368,1				3 042,4	64,0	324,6
1979	J	2 879,5	818,6	405,5	299,1	146,0	227,4	870,7	27,3	85,0
	A	2 606,8	749,0	291,0	244,6	136,7	230,6	823,7	22,4	108,9
	S	2 731,6	741,6	349,0	312,6	138,7	260,6	799,5	22,1	107,4
	O	3 606,4	918,8	443,7	338,6	174,6	326,3	1 238,9	29,6	135,8
	N	3 238,2	884,4	427,5	366,2	165,7	310,1	932,8	24,0	127,5
	D	2 991,5	741,9	399,5	532,3	130,2	258,7	810,5	17,3	101,1
1980	J	3 725,5	943,4	490,6	356,2	198,8	312,8	1 263,8	32,4	127,5
	F	3 993,5	1 045,6	542,9	383,6	176,8	406,2	1 290,2	29,5	118,6
	M	3 650,2	955,4	564,6	445,4	197,5	381,0	954,5	21,3	127,5
	A	3 808,3	967,5	514,0	438,3	178,7	334,0	1 245,0	25,3	105,3
	M	3 409,3	921,5	447,4	470,3	195,0	321,0	947,7	23,3	83,0
	J	3 543,5	949,1	482,7	398,8	198,9	307,7	1 046,5	23,6	136,2
	J	3 594,6	1 009,8	499,2	484,7	169,9	290,7	1 020,8	27,8	91,7
	A	2 782,7	776,1	246,2	311,0	149,0	247,2	934,1	21,9	97,1
	S	3 394,0	944,1	468,6	429,3	173,4	316,4	922,4	22,1	117,7
	O	3 525,0	961,9	508,7	361,1	180,5	323,1	1 049,0	22,6	118,1
	N		845,5	409,1	342,3	163,0		991,5	23,7	108,2
	D		809,5	450,8		147,2		1 005,7	17,9	96,0

¹⁾ The monthly figures do not include confidential data.

TAB. 7

ÉVOLUTION DU COMMERCE DE LA CE
par classes de produits

export

valeurs en Mio ECU

Period Période		EUR 9	Deutsch- land	France	Italia 1)	Nederland	Belg.-Lux.	United Kingdom	Ireland	Danmark
6: ARTICLES MANUFACTURÉS CLASSÉS PAR MATIÈRES intra (EUR 9)										
1978	IV	11 464,2	2 922,4	1 793,2	1 760,5	1 152,0	2 347,2	1 221,9	133,5	133,5
1979	I	11 278,9	2 956,6	1 905,6	1 409,0	1 227,4	2 388,1	1 123,5	128,9	139,7
	II	12 340,6	3 156,1	2 074,5	1 618,9	1 268,3	2 511,5	1 407,3	145,6	158,5
	III	11 243,2	3 064,5	1 761,9	1 406,2	1 182,5	2 252,8	1 281,1	140,8	150,4
	IV	13 366,3	3 473,6	2 309,8	1 830,4	1 129,3	2 701,0	1 592,6	153,5	176,3
1980	I	14 722,5	3 946,0	2 543,1	1 616,7	1 493,2	3 172,5	1 594,3	162,9	193,8
	II	14 688,9	3 751,5	2 694,3	1 786,2	1 465,0	3 033,8	1 599,5	163,5	195,2
	III	11 809,0	3 294,4	1 949,8	1 400,5	1 207,4	2 284,7	1 363,7	137,8	170,8
	IV			2 167,5				1 539,5	156,6	191,9
1979	J	3 869,2	1 048,5	688,2	467,0	346,7	730,3	496,1	51,8	40,7
	A	3 351,6	924,3	427,1	498,6	401,4	636,1	383,2	34,1	46,7
	S	3 983,3	1 093,0	649,7	442,5	436,1	849,4	404,3	55,7	52,6
	O	4 850,4	1 278,0	800,8	605,0	487,1	985,3	578,1	53,2	63,0
	N	4 599,7	1 184,3	790,5	554,7	478,3	909,6	564,4	56,5	61,4
	D	4 114,6	1 017,2	719,0	671,2	364,1	806,1	450,1	43,8	43,0
1980	J	4 540,2	1 189,2	769,4	462,1	483,4	984,6	549,3	47,6	54,5
	F	5 030,9	1 344,7	873,8	577,1	505,2	1 083,7	529,2	55,7	61,4
	M	5 111,9	1 410,8	899,4	576,9	497,6	1 082,9	515,8	59,8	68,7
	A	5 040,6	1 288,7	926,3	553,0	508,8	1 100,5	547,1	55,2	61,0
	M	4 701,4	1 222,1	839,0	614,9	466,6	908,6	533,5	56,8	59,8
	J	4 874,8	1 240,4	929,6	618,6	496,9	949,7	523,8	51,8	64,0
	J	4 298,4	1 176,7	800,6	516,8	391,2	813,4	505,8	50,4	43,7
	A	3 074,1	915,4	433,9	385,6	350,5	561,7	343,3	30,0	53,6
	S	4 429,0	1 206,3	716,7	516,5	465,3	893,5	510,5	57,4	62,9
	O	4 681,2	1 248,8	787,8	519,6	483,1	978,7	542,6	55,5	65,2
	N		1 047,6	711,3	591,2	440,2		519,4	53,9	61,1
	D		1 008,6	670,1		378,2		480,7	47,3	50,7
extra (EUR 9)										
1978	IV	10 668,5	3 218,0	1 617,3	1 789,5	478,2	1 121,1	2 239,3	29,0	176,2
1979	I	9 300,0	2 902,9	1 568,0	1 291,8	395,5	996,1	1 955,6	28,5	161,7
	II	10 519,6	3 168,9	1 716,3	1 567,5	418,2	1 066,2	2 374,0	31,1	177,2
	III	9 885,9	3 317,1	1 550,1	1 397,2	368,8	943,9	2 107,8	26,6	174,4
	IV	11 872,1	3 487,9	1 928,0	1 856,4	493,3	1 125,9	2 742,0	32,5	206,1
1980	I	11 692,8	3 397,1	1 874,2	1 518,8	439,2	1 228,6	3 006,2	35,1	193,5
	II	11 392,5	3 388,5	1 985,5	1 661,2	413,4	1 239,9	2 468,7	36,2	199,0
	III	11 163,7	3 455,2	1 781,5	1 595,2	422,4	1 068,2	2 606,9	35,2	199,2
	IV			2 130,3				2 801,6	42,3	210,6
1979	J	3 474,8	1 156,8	608,6	459,2	125,8	316,6	756,4	10,7	40,8
	A	3 275,0	1 131,4	465,1	489,1	122,4	272,8	726,4	6,9	60,9
	S	3 122,3	1 028,8	477,8	450,9	121,1	334,7	628,3	9,1	71,8
	O	4 342,9	1 249,0	642,8	597,2	197,6	432,2	1 130,0	11,3	82,8
	N	3 682,1	1 198,4	637,7	516,3	164,8	351,0	727,6	13,0	73,4
	D	3 859,1	1 047,7	648,0	742,8	129,8	342,7	886,4	8,4	53,2
1980	J	3 861,1	1 149,5	572,0	452,8	151,4	398,4	1 066,4	10,2	60,5
	F	3 797,5	1 086,5	644,5	501,5	152,3	355,1	979,9	12,5	65,2
	M	4 035,1	1 160,8	657,5	563,6	135,7	473,6	960,0	12,4	71,6
	A	3 814,2	1 123,3	666,6	522,7	129,3	455,8	838,4	12,5	65,5
	M	3 772,0	1 125,8	614,4	600,9	138,9	352,4	861,6	14,0	63,9
	J	3 752,1	1 138,8	704,5	536,7	145,3	376,5	767,6	9,8	72,9
	J	3 948,0	1 157,8	694,1	550,3	130,1	360,3	997,1	11,9	46,5
	A	3 449,9	1 135,2	513,9	530,1	134,6	284,0	770,9	8,2	73,0
	S	3 750,9	1 162,7	574,2	522,2	157,8	403,3	835,6	15,3	79,7
	O	4 159,7	1 272,6	708,1	577,5	169,3	428,5	912,0	13,4	78,3
	N		1 191,9	644,0	603,5	153,1		853,9	14,9	72,5
	D		1 201,4	775,8		158,3		1 040,6	14,1	64,2

1) Les chiffres mensuels ne comprennent pas les données confidentielles.

import

value in Mio ECU

Period Période		EUR 9	Deutsch- land	France	Italia 1)	Nederland	Belg.-Lux.	United Kingdom	Ireland	Danmark
8: MISCELLANEOUS MANUFACTURED ARTICLES										
intra (EUR 9)										
1978	IV	5 516,6	1 497,9	1 036,3	344,5	944,8	750,2	654,4	145,8	142,8
1979	I	5 733,1	1 596,0	1 133,1	260,0	998,8	813,2	647,9	138,4	145,6
	II	5 539,9	1 417,2	1 103,5	323,8	902,3	735,9	763,3	156,8	137,1
	III	6 086,3	1 665,7	1 166,7	291,0	1 029,8	826,1	778,5	175,1	153,4
	IV	6 531,1	1 729,8	1 249,9	416,0	1 070,3	846,3	859,2	189,8	169,8
1980	I	6 975,6	1 854,0	1 384,9	380,9	1 130,0	1 014,6	856,3	186,2	168,7
	II	6 225,5	1 649,9	1 263,7	384,1	950,4	856,2	814,1	169,6	137,5
	III	6 786,3	1 881,4	1 297,0	457,6	1 080,8	919,8	854,9	190,6	144,2
	IV			1 293,7				954,3	235,0	141,8
1979	J	2 146,3	635,1	445,6	104,5	334,7	246,3	278,4	51,4	50,4
	A	1 906,9	530,7	326,6	83,5	343,4	284,7	224,9	60,8	52,3
	S	1 966,3	499,6	394,6	103,2	351,5	262,0	241,7	63,2	50,5
	O	2 532,0	676,0	484,3	129,3	421,6	354,4	325,6	73,8	67,0
	N	2 112,5	539,5	404,2	123,0	337,0	264,9	311,8	75,0	57,2
	D	1 901,5	514,6	361,3	163,7	313,8	226,9	234,7	41,3	45,2
1980	J	2 044,7	543,2	408,2	99,2	330,1	288,8	266,1	58,7	50,3
	F	2 439,6	676,5	480,8	122,8	386,0	359,1	294,8	62,0	57,5
	M	2 494,0	633,8	495,6	158,5	413,7	357,9	307,7	66,0	60,9
	A	2 208,2	588,9	436,4	128,6	348,8	318,3	274,5	59,1	53,7
	M	1 905,0	487,8	387,9	134,7	281,0	252,1	264,7	63,2	33,5
	J	2 122,5	573,3	439,5	120,3	323,4	278,9	289,6	47,2	50,2
	J	2 530,6	707,2	519,5	178,7	369,1	296,0	351,3	61,5	47,2
	A	1 896,2	522,4	319,3	119,8	328,0	284,6	218,6	57,4	46,1
	S	2 361,3	612,2	458,5	159,9	384,9	337,0	286,4	71,7	50,6
	O	2 531,1	680,7	478,8	165,1	392,5	339,9	347,2	71,7	55,2
N		518,5	390,3	164,1	324,3		318,1	81,5	44,2	
D		555,4	424,8		302,2		302,1	81,0	42,9	
extra (EUR 9)										
1978	IV	4 106,8	1 617,1	590,2	295,6	360,2	147,6	914,4	21,2	160,4
1979	I	4 345,5	1 724,0	673,6	232,3	420,0	156,3	951,8	23,6	163,9
	II	4 378,1	1 638,8	737,1	292,4	382,7	169,9	967,4	29,4	160,6
	III	4 951,2	1 897,1	698,4	267,2	416,7	168,9	1 286,1	30,8	186,1
	IV	5 014,0	1 903,0	789,9	370,1	414,5	173,3	1 142,3	27,4	193,5
1980	I	5 521,6	2 102,4	860,9	335,7	505,8	204,5	1 270,5	36,0	205,8
	II	5 358,0	1 973,6	893,6	389,5	441,8	192,2	1 262,9	39,9	164,5
	III	5 771,3	2 237,7	918,9	444,4	472,5	192,5	1 274,4	39,6	191,3
	IV			933,3				1 342,8	40,2	180,0
1979	J	1 631,3	635,8	248,4	101,4	135,8	50,4	398,5	9,4	51,5
	A	1 555,1	628,9	214,8	62,1	142,6	56,7	375,5	10,4	64,1
	S	1 615,0	632,6	235,6	103,8	138,5	55,1	368,7	10,9	69,9
	O	1 912,1	725,2	285,4	112,9	166,4	66,9	465,2	11,4	78,7
	N	1 671,5	627,5	271,5	110,8	135,9	54,5	395,8	10,4	65,1
	D	1 436,1	553,7	233,1	146,4	112,2	51,9	285,8	5,6	47,2
1980	J	1 769,3	678,6	265,7	85,6	158,8	66,4	435,7	12,5	65,9
	F	1 823,3	704,4	287,6	117,6	163,2	67,8	402,2	12,0	68,5
	M	1 926,3	719,0	307,4	132,3	183,8	67,7	433,0	11,6	71,5
	A	1 793,9	676,2	293,7	133,0	143,6	65,3	411,6	13,2	57,4
	M	1 743,0	639,4	276,4	130,7	143,4	57,3	443,8	12,6	39,5
	J	1 843,2	658,0	323,5	125,1	154,9	64,3	435,7	14,1	67,6
	J	1 937,0	742,0	342,3	150,6	149,2	61,8	425,8	13,4	51,9
	A	1 702,9	686,5	250,6	103,5	155,7	58,5	375,9	12,2	59,9
	S	2 138,5	808,6	326,0	189,9	167,6	70,7	482,7	13,8	79,2
	O	2 182,7	856,0	330,8	157,5	174,4	68,2	506,8	14,4	74,6
N		667,4	287,9	164,4	130,7		429,8	13,0	54,0	
D		689,5	314,2		122,9		417,4	12,7	51,2	

1) The monthly figures do not include confidential data.

TAB. 7

ÉVOLUTION DU COMMERCE DE LA CE
par classes de produits

export

valeurs en Mio ECU

Period Période		EUR 9	Deutsch- land	France	Italia ¹⁾	Nederland	Belg.-Lux.	United Kingdom	Ireland	Danmark	
8: ARTICLES MANUFACTURÉS DIVERS											
intra (EUR 9)											
1978	IV	5 729,5	1 404,4	692,6	1 727,7	513,0	570,6	600,2	104,1	117,0	
1979	I	5 734,1	1 497,0	791,2	1 618,4	529,6	554,0	526,0	102,9	114,9	
	II	5 676,9	1 391,5	746,3	1 506,0	544,0	549,0	700,0	121,3	119,0	
	III	6 122,0	1 539,1	774,5	1 832,7	536,0	532,4	672,4	113,5	121,5	
	IV	6 701,7	1 600,1	847,5	1 983,1	626,8	617,8	764,4	119,9	142,1	
1980	I	7 013,8	1 740,5	991,4	1 925,5	656,3	678,5	748,6	126,6	146,5	
	II	6 368,4	1 542,1	881,0	1 584,4	616,0	636,8	831,3	131,6	145,3	
	III	6 573,4	1 646,4	885,1	1 778,8	588,8	578,3	810,2	134,4	151,3	
	IV			893,8				888,9	141,2	159,0	
1979	J	2 041,9	513,0	305,1	576,3	161,8	161,4	250,0	45,7	28,5	
	A	1 962,9	474,1	187,2	672,9	177,4	161,5	226,2	27,8	35,8	
	S	2 110,8	552,5	282,5	585,4	197,5	204,1	203,5	43,5	41,7	
	O	2 505,3	629,5	327,0	724,6	235,9	228,8	269,9	43,9	45,7	
	N	2 139,9	521,2	272,0	560,4	212,3	213,3	273,4	42,8	44,5	
	D	2 041,1	452,3	248,5	698,2	172,3	175,7	224,8	33,2	36,2	
1980	J	2 042,7	516,2	286,5	538,2	213,5	204,2	208,7	35,7	39,7	
	F	2 452,4	588,8	353,3	713,1	211,7	241,1	252,5	45,7	46,2	
	M	2 505,6	634,8	351,3	673,7	231,1	231,1	289,1	45,4	48,5	
	A	2 235,7	550,8	325,3	534,2	210,1	236,7	294,3	42,6	41,8	
	M	1 958,3	497,0	242,7	496,8	186,9	192,8	254,9	45,2	41,9	
	J	2 176,0	494,6	313,2	567,9	219,0	203,3	288,0	43,8	45,6	
	J	2 283,3	575,5	352,1	586,4	184,6	196,0	302,1	53,2	33,5	
	A	1 866,7	466,6	199,5	558,4	176,0	151,2	243,2	28,7	43,1	
	S	2 424,5	604,8	333,6	650,0	229,9	228,5	272,4	52,2	53,1	
	O	2 503,9	623,3	346,5	598,0	246,4	261,0	324,4	51,4	52,8	
	N		499,3	262,0	604,6	206,3		306,0	50,2	46,0	
	D		496,6	285,4		192,7		271,7	39,4	44,2	
	extra (EUR 9)										
	1978	IV	4 764,8	1 378,2	761,0	1 279,6	155,3	120,4	849,4	26,4	194,5
1979	I	4 252,9	1 343,5	728,1	997,0	137,7	124,4	718,3	23,8	180,0	
	II	4 587,0	1 298,4	793,0	1 132,7	151,7	117,0	879,5	31,0	183,6	
	III	4 910,6	1 435,8	753,5	1 287,7	137,9	113,0	941,5	27,6	213,5	
	IV	5 442,4	1 571,0	900,5	1 494,4	156,1	121,4	938,1	27,7	233,2	
1980	I	5 053,8	1 539,3	870,3	1 119,3	161,1	164,7	952,6	27,9	218,5	
	II	5 111,3	1 483,5	886,3	1 158,0	158,0	176,2	1 009,0	30,1	210,2	
	III	5 388,6	1 618,1	893,0	1 176,7	156,8	145,9	1 123,1	29,4	245,5	
	IV			1 006,4				1 145,9	39,6	261,0	
1979	J	1 697,2	493,5	302,5	413,1	43,8	38,4	347,3	11,5	47,1	
	A	1 662,1	467,3	206,6	495,0	43,3	35,5	336,4	6,3	71,7	
	S	1 542,7	475,2	244,8	380,2	51,0	37,9	265,3	9,9	78,5	
	O	1 913,1	565,7	312,1	504,6	56,4	47,4	330,6	9,8	86,4	
	N	1 767,3	521,7	288,0	429,0	54,8	41,1	344,0	10,0	78,6	
	D	1 757,4	486,6	300,6	560,8	47,3	32,8	264,4	7,8	57,0	
1980	J	1 510,7	453,9	263,0	309,4	56,2	54,5	306,2	7,3	60,1	
	F	1 695,8	527,5	291,6	395,0	47,2	52,3	300,9	11,1	70,3	
	M	1 837,1	557,4	315,6	414,4	57,9	57,3	346,5	9,5	78,6	
	A	1 698,0	510,5	308,3	366,9	53,4	58,4	324,5	8,6	67,4	
	M	1 625,8	483,8	261,9	371,1	49,6	57,7	330,4	10,4	60,8	
	J	1 785,0	489,1	316,2	421,8	56,1	58,5	362,6	11,0	69,7	
	J	1 953,9	583,8	384,0	420,4	51,7	48,0	402,5	12,3	51,3	
	A	1 629,3	473,9	221,3	399,4	47,2	44,7	354,4	8,0	80,4	
	S	1 800,4	560,4	288,1	366,0	57,9	51,6	371,3	9,1	96,1	
	O	1 990,8	608,7	348,4	396,4	64,5	51,2	416,3	12,7	92,6	
	N		530,6	292,6	450,5	61,5		387,5	13,5	81,2	
	D		602,1	364,2		56,4		355,4	13,5	72,1	

1) Les chiffres mensuels ne comprennent pas les données confidentielles.

TRENDS IN TRADE
of the main non-EC countries

TAB. 9

value in Mio \$

Period Période	Greece Grèce		Turkey Turquie		Norway Norvège		Sweden Suède		Finland Finlande		
	World	EUR 9	Monde	EUR 9	World	EUR 9	Monde	EUR 9	World	EUR 9	
import											
1978	II	1 938,8	817,6	1 248,2	449,2	3 077,8	1 307,7	4 822,5	2 507,9	1 885,9	690,4
	III	1 809,7	807,7	887,5	404,4	2 368,9	1 100,0	4 702,2	2 358,0	1 895,0	651,2
	IV	2 215,2	953,5	1 409,0	525,0	3 118,6	1 386,2	6 059,4	3 064,0	2 278,0	664,2
1979	I	1 801,2	936,4	1 173,9	436,6	3 021,7	1 380,4	5 929,0	3 124,6	2 291,7	882,2
	II	2 143,9	1 067,2	1 164,7	440,1	3 225,2	1 503,7	6 675,4	3 550,1	2 528,2	924,3
	III	2 693,2	1 009,6	1 196,5	400,2	3 451,9	1 551,2	6 935,3	3 462,4	2 987,4	1 009,7
	IV	2 983,0	1 244,5	1 419,6	457,6	4 118,2	2 037,7	8 594,9	4 292,2	3 529,1	1 099,4
1980	I	2 126,3	846,5	1 335,0	438,8	4 251,4	2 045,3	8 540,6	4 351,1	3 562,8	1 299,0
	II	2 476,4	1 070,4	1 433,4	426,0	4 195,8	2 059,6	7 655,2	3 873,2	3 718,1	1 251,2
	III			1 551,1	601,1	4 007,1	1 910,0			4 286,0	1 375,9
1979	J	839,4	337,1	262,9	117,7	1 060,2	468,8	2 080,2	1 077,1	983,6	343,3
	A	921,3	323,6	318,6	103,6	1 207,1	539,6	2 403,4	1 192,6	991,8	349,7
	S	932,8	348,8	615,0	178,9	1 184,6	542,3	2 451,7	1 192,7	1 012,0	316,7
	O	803,8	358,3	431,4	123,0	1 478,6	714,9	3 028,8	1 485,2	1 145,5	380,7
	N	920,7	400,0	353,9	130,3	1 425,7	684,5	2 946,7	1 456,6	1 157,1	366,6
	D	1 258,5	486,2	634,3	204,3	1 213,9	638,3	2 619,4	1 350,4	1 226,5	352,1
1980	J	766,5	300,1	414,1	154,2	1 406,4	708,6	2 982,5	1 393,1	1 313,6	472,9
	F	605,3	204,7	579,8	145,7	1 390,2	626,5	2 739,1	1 414,8	1 114,3	404,8
	M	753,6	340,9	341,1	138,9	1 454,8	710,2	2 819,0	1 543,2	1 134,9	421,3
	A	703,4	348,7	317,3	107,5	1 264,8	596,7	2 524,9	1 319,4	1 172,6	387,5
	M	865,7	356,0	614,6	168,0	1 393,6	692,8	2 126,3	1 054,2	980,4	402,0
	J	889,9	356,1	501,5	150,5	1 537,4	770,1	3 004,0	1 499,6	1 565,1	461,7
	J	770,6	342,6	378,4	188,6	1 351,3	608,2	2 562,3	1 183,5	1 388,6	448,6
	A	769,7	324,8	432,8	227,3	1 297,4	664,6	2 627,9	1 263,2	1 494,8	500,8
	S			739,9	185,2	1 358,4	637,2			1 402,6	426,5
O			621,1	168,8	1 577,8	725,1					
N					1 411,2	664,0					
export											
1978	III	787,6	379,1	471,8	224,9	2 022,6	1 196,6	4 779,5	2 216,0	2 013,9	772,4
	IV	1 103,5	573,9	852,7	383,5	2 593,1	1 379,6	6 399,9	2 933,0	2 618,9	948,2
1979	I	873,8	434,0	661,7	253,5	3 031,6	1 788,2	6 060,6	2 947,0	2 447,0	969,4
	II	921,4	461,8	517,1	255,0	3 067,4	1 946,9	6 115,9	3 328,8	2 719,2	1 148,4
	III	795,4	405,4	476,7	225,6	3 300,4	2 174,3	6 321,8	3 149,1	2 667,0	1 150,4
	IV	1 255,7	587,9	605,7	333,3	3 870,3	2 547,5	8 101,9	3 910,8	3 342,1	1 317,2
1980	I	1 148,8	549,0	699,7	323,7	4 494,7	3 151,7	8 082,9	4 064,8	3 392,8	1 414,9
	II	1 160,6	572,7	567,5	231,1	4 355,6	3 071,6	6 971,7	3 578,6	3 357,2	1 380,8
	III			515,6	235,8	3 929,6	2 737,9			3 529,9	1 355,5
1979	J	319,0	150,9	146,3	73,2	956,7	632,4	1 826,0	920,6	914,8	392,8
	A	244,7	135,2	162,0	59,7	1 116,4	748,0	1 942,7	994,8	874,4	382,9
	S	231,8	119,3	168,4	92,7	1 227,3	792,3	2 553,1	1 233,7	877,8	374,7
	O	377,9	184,8	174,7	109,6	1 269,3	797,3	2 775,6	1 395,6	1 157,5	464,2
	N	358,8	176,1	212,8	113,1	1 348,4	907,7	2 791,4	1 345,1	1 155,0	446,6
	D	519,0	227,0	218,2	110,6	1 252,6	842,5	2 534,9	1 170,1	1 029,6	406,2
1980	J	428,5	190,7	228,0	124,2	1 548,4	1 052,0	2 542,5	1 314,9	1 145,7	494,8
	F	353,3	182,5	242,4	96,1	1 456,0	1 038,9	2 750,3	1 361,1	1 019,4	423,6
	M	368,1	176,1	229,3	103,4	1 490,3	1 060,8	2 790,1	1 388,8	1 227,7	496,5
	A	352,7	167,8	211,0	91,9	1 399,6	980,7	2 460,2	1 288,1	996,6	396,6
	M	376,1	167,7	193,6	76,0	1 438,2	1 051,6	1 679,3	866,0	1 126,6	507,8
	J	460,4	265,3	162,9	63,2	1 517,8	1 039,3	2 832,2	1 424,5	1 234,0	476,4
	J	391,5	197,8	145,0	59,2	1 139,2	767,7	2 374,6	1 108,0	1 204,6	479,3
	A	439,5	175,4	165,2	70,3	1 320,2	973,1	2 217,4	1 111,6	1 074,4	410,4
	S			205,4	106,3	1 470,2	997,1			1 252,9	465,8
O			231,5	115,6	1 619,8	1 124,0					
N					1 473,0	1 067,6					

TAB. 9

ÉVOLUTION DU COMMERCE
des principaux pays tiers

valeurs en Mio \$

Period Période	Switzerland Suisse		Austria Autriche		Portugal		Spain Espagne		Yugoslavia Yougoslavie		
	Monde	EUR 9	World	EUR 9	Monde	EUR 9	World	EUR 9	Monde	EUR 9	
import											
1978	III	5 916,7	3 972,1	3 895,1	2 559,1	1 224,1	554,2	4 401,9	1 445,0	2 239,3	909,4
	IV	6 600,8	4 547,5	4 580,0	3 023,9	1 265,2	619,0	5 182,6	1 892,3	2 765,7	1 062,5
1979	I	6 699,8	4 707,8	4 440,6	2 943,2	1 471,9	613,5	5 356,1	2 016,6	2 933,8	1 210,7
	II	6 828,0	4 770,6	4 685,0	3 087,3	1 537,9	605,7	5 852,8	2 384,0	3 071,4	1 146,4
	III	7 429,0	5 106,7	5 172,1	3 290,8	1 685,6	679,1	6 484,7	2 145,7	3 020,6	1 129,6
	IV	8 399,6	5 684,2	5 959,7	3 788,1	1 853,5	766,2	7 743,2	2 584,8	3 326,5	1 153,1
1980	I	9 362,8	6 289,5	6 037,7	3 881,0	2 031,5	797,9	8 055,3	2 750,3	3 744,3	1 338,9
	II	8 960,9	6 095,9	6 159,4	3 845,6	2 264,2	893,3	8 778,2	2 762,4	2 833,8	
	III	9 013,4	5 918,9	6 228,5	3 856,9			8 121,9	2 242,4	3 743	
1979	J	2 563,2	1 805,2	1 791,6	1 148,6	578,2	267,0	2 409,2	807,0	1 033,0	417,4
	A	2 333,9	1 536,1	1 687,7	1 064,0	480,6	186,7	1 973,0	645,6	1 058,8	405,5
	S	2 531,9	1 765,4	1 692,8	1 078,2	639,9	228,7	2 102,5	693,1	928,8	306,7
	O	2 969,3	2 066,7	2 037,2	1 337,4	629,7	263,6	2 471,3	804,2	1 153,7	400,3
	N	2 808,7	1 883,4	2 140,7	1 362,0	752,5	304,9	2 584,3	893,2	953,8	324,7
	D	2 621,6	1 734,1	1 781,8	1 088,7	515,9	216,6	2 687,6	887,4	1 219,0	428,1
1980	J	2 882,0	1 876,6	2 034,4	1 280,6	761,4	271,5	2 420,7	821,4	1 361,5	473,6
	F	3 252,5	2 164,5	1 974,0	1 311,2	572,6	248,3	2 849,9	915,2	1 247,1	432,9
	M	3 228,3	2 248,4	2 029,3	1 289,2	697,5	278,1	2 784,7	1 013,7	1 135,7	432,4
	A	3 076,8	2 110,3	2 023,2	1 279,3	863,1	319,2	3 140,7	969,8	1 069,5	392,8
	M	2 810,8	1 927,2	1 996,9	1 259,4	804,9	349,1	2 672,6	892,2	928,4	311,9
	J	3 073,3	2 058,4	2 139,3	1 306,9	820,0	338,1	2 964,9	900,4	835,9	287,6
	J	3 300,6	2 198,3	2 225,1	1 380,3	701,7	260,6	2 659,9	908,5	1 308	
	A	2 547,4	1 643,8	1 836,0	1 135,3			2 114,3	521,7	1 332	
	S	3 165,4	2 076,8	2 167,4	1 341,3			3 347,7	812,2	1 103	
O	3 315,4	2 210,7	2 280,6	1 448,1			2 799,2	898,6	1 426		
N	2 751,8	1 848,0					2 935,3	859,1			
export											
1978	III	5 922,7	2 778,2	2 949,6	1 564,7	550,1	287,8	2 937,3	1 224,8	1 392,8	283,9
	IV	6 783,6	3 193,0	3 544,1	1 876,5	732,8	404,7	3 938,3	1 871,7	1 624,7	344,5
1979	I	6 185,0	3 118,4	3 357,1	1 871,6	755,1	438,8	4 243,2	2 139,2	1 362,6	364,5
	II	6 424,3	3 269,7	3 633,5	1 945,3	851,5	475,7	4 497,5	2 154,3	1 509,0	400,0
	III	6 387,7	3 114,7	3 950,9	2 116,6	858,4	479,2	4 180,4	1 913,5	1 519,8	389,2
	IV	7 540,3	3 659,3	4 534,1	2 342,8	985,0	569,6	5 287,3	2 527,8	1 839,2	470,2
1980	I	7 409,2	3 890,3	4 239,1	2 416,8	1 094,0	635,1	5 092,8	2 732,8	1 965,8	557,5
	II	7 381,2	3 741,8	4 310,8	2 414,9	1 212,4	645,2	5 200,4	2 670,4	1 698,5	467,3
	III	7 102,4	3 538,3	4 514,4	2 400,7			4 250,9	1 915,8	2 204	
1979	J	2 207,2	1 094,5	1 370,4	736,5	336,6	188,7	1 559,9	748,0	584,3	143,0
	A	1 924,5	886,9	1 220,3	625,4	249,2	139,2	1 449,3	661,8	436,6	107,8
	S	2 256,0	1 133,3	1 360,2	754,7	276,6	153,5	1 171,2	503,7	498,9	138,4
	O	2 605,1	1 305,3	1 488,1	829,1	330,8	187,0	1 395,4	699,8	653,8	189,1
	N	2 574,3	1 256,3	1 576,5	819,2	371,7	210,4	1 805,5	852,6	501,4	128,4
	D	2 360,9	1 097,7	1 469,5	694,5	306,5	186,0	2 086,4	975,4	684,2	152,7
1980	J	2 304,3	1 185,3	1 323,8	776,1	305,4	181,9	1 464,5	835,5	701,4	161,7
	F	2 576,1	1 349,8	1 419,2	815,7	395,6	224,5	1 794,3	944,7	638,4	212,3
	M	2 528,8	1 355,2	1 496,1	825,0	393,0	228,7	1 834,0	952,6	626,0	183,5
	A	2 356,4	1 203,7	1 391,1	790,1	433,5	237,4	1 688,8	905,4	636,5	178,7
	M	2 408,2	1 201,3	1 365,1	773,1	412,4	226,0	1 743,3	826,9	599,4	169,7
	J	2 616,6	1 336,8	1 554,6	851,7	423,7	207,9	1 768,3	938,1	462,6	118,9
	J	2 682,4	1 330,5	1 661,6	894,3	406,8	228,2	1 466,1	654,9	921	
	A	1 923,3	895,4	1 244,8	629,5			1 339,1	622,7	630	
	S	2 496,7	1 312,4	1 608,0	876,9			1 445,7	638,2	653	
O	2 836,4	1 397,6	1 596,9	878,5			1 793,9	874,1	841		
N	2 456,3	1 207,3					1 644,0	802,6			

TRENDS IN TRADE
of the main non-EC countries

TAB. 9

value in Mio \$

Period Période	Poland Pologne		Czechoslovakia Tchécoslovaquie		Rep. of South Africa Rép. d'Afrique du Sud		United States États-Unis		Canada		
	World	EUR 9	Monde	EUR 9	World	EUR 9	Monde	EUR 9	World	EUR 9	
import											
fob											
1978	III	3 716,9	749,2	2 936,7	356,5	1 803,9	966,5	43 450,3	7 430,2	10 127,5	940,3
	IV	4 990,3	1 135,3	3 515,6	534,5	1 950,8	1 078,8	45 388,0	7 631,0	11 762,2	1 090,4
1979	I	2 860,5	571,1	2 978,5	378,1	1 876,0	914,0	45 654,1	7 342,0	12 471,8	1 108,2
	II	4 004,8	812,7	3 403,4	400,2	2 184,0	1 225,0	50 368,9	8 765,7	13 487,8	1 261,4
	III	4 097,3	823,9	3 475,4	401,2	2 119,9	1 072,0	53 244,1	8 599,8	13 165,2	1 207,3
	IV	5 634,1	1 087,8	4 399,9	647,0	2 229,0		57 864,0	9 198,1	14 204,4	1 178,1
1980	I	3 695,1	776,3	3 388,3	419,3	3 379,0	1 354,0*	61 983,5	9 404,0	14 453,3	1 226,9
	II	4 875,0	983,1	3 940,2	433,0	4 549,0	1 861,0*	61 000,8	9 408,2	15 198,2	1 274,6
	III	4 497,4	763,2	3 719,3	428,8			57 308,7	8 812,8	13 441,1	1 107,8
1979	J	1 322,7	249,2	917,6	90,7	693,8	356,0	17 161,1	3 036,7	4 248,4	388,2
	A	1 316,5	293,1	1 111,3	118,4	767,1	387,0	17 965,9	2 993,7	4 806,7	483,0
	S	1 458,1	281,6	1 446,5	192,1	659,0	329,0	18 117,1	2 569,4	4 110,1	336,1
	O	1 384,0	274,5	1 017,9	114,6	754,0	484,3*	19 298,1	2 720,0	5 202,1	414,6
	N	1 396,0	287,4	1 297,4	189,9	849,0	389,0*	18 725,3	3 165,6	4 937,2	413,7
	D	2 854,1	525,9	2 084,6	342,5	626,0	379,0*	19 840,6	3 312,5	4 065,1	349,8
1980	J	721,6	110,8	755,3	55,8	1 143,0	399,0*	20 175,0	3 087,9	4 680,9	409,4
	F	1 354,4	321,1	1 136,4	146,5	1 098,0	437,0*	20 688,0	2 982,0	4 684,3	424,1
	M	1 619,1	344,4	1 496,6	217,0	1 139,0	518,0*	21 120,5	3 334,1	5 088,1	393,4
	A	1 485,7	308,1	1 075,5	119,8	1 412,0	589,0*	19 747,1	3 262,3	5 422,8	457,3
	M	1 724,8	363,5	1 253,4	100,6	1 757,0	576,0*	20 659,8	3 185,7	4 812,6	362,2
	J	1 664,5	311,5	1 611,3	212,6	1 380,0	696,0*	20 593,9	2 960,2	4 962,8	455,1
	J	1 623,6	253,8	1 167,6	125,0	1 921,0		19 376,2	3 050,2	4 761,2	423,3
	A	1 391,9	248,3	1 104,8	117,9			18 862,1	2 900,8	4 116,2	356,4
	S	1 481,9	261,1	1 446,9	185,9			19 070,4	2 861,8	4 563,7	328,1
	O	1 496,8	248,0	1 137,5	130,3			20 246,4	2 982,5	5 769,2	400,1
	N	1 357,4	269,4								
export											
1978	III	3 183,0	599,1	2 751,3	310,7	3 353,2	1 178,1	35 280,9	7 679,3	10 734,9	981,3
	IV	3 868,8	738,7	3 480,9	452,9	3 657,1	1 011,4	40 362,5	9 240,7	12 343,0	1 146,0
1979	I	3 247,2	534,8	2 940,9	340,6	3 771,0	751,0	41 080,5	10 057,8	12 444,9	1 207,1
	II	3 823,1	776,2	3 394,7	418,2	4 286,3	984,0	44 452,1	10 020,3	13 650,3	1 394,8
	III	3 627,8	785,9	3 379,0	433,2	4 870,4	1 006,0	44 680,8	10 086,3	13 654,3	1 670,8
	IV	4 688,1	938,8	4 067,9	554,5	5 473,1		51 588,1	12 418,9	15 346,6	1 774,0
1980	I	4 097,2	949,6	3 468,8	472,0	6 856,0	1 428,0*	53 016,7	14 329,5	15 666,4	1 993,8
	II	4 547,3	960,1	4 150,4	531,1	5 745,0	1 718,0*	56 591,3	14 465,5	16 004,2	2 069,8
	III	3 868,0	832,1	3 766,4	477,9			52 988,9	12 019,2	15 103,5	1 857,4
1979	J	992,8	233,7	884,1	106,3	1 726,7	337,0	14 731,8	3 209,8	4 253,2	478,5
	A	1 155,6	245,6	901,8	124,2	1 585,5	368,0	15 009,4	3 438,6	4 598,6	612,4
	S	1 479,4	306,6	1 593,1	202,7	1 558,2	301,0	14 939,6	3 437,9	4 802,5	579,9
	O	1 319,6	277,2	879,4	126,8	1 619,8	593,1*	17 283,2	4 059,2	5 349,9	605,4
	N	1 366,7	295,8	1 287,6	187,6	1 847,3	481,0*	17 320,3	4 229,9	5 120,7	566,9
	D	2 001,8	365,8	1 900,9	240,1	2 006,0	792,0*	16 984,6	4 129,8	4 876,0	601,7
1980	J	868,1	211,9	795,4	111,4	2 084,0	335,0*	16 360,9	4 617,2	5 076,7	595,8
	F	1 312,1	326,8	1 070,5	152,6	2 251,0	500,0*	16 970,7	4 427,6	5 318,0	665,1
	M	1 917,0	410,9	1 602,9	208,0	2 115,0	593,0*	19 685,1	5 284,7	5 271,7	732,9
	A	1 250,1	290,2	1 045,9	138,1	1 971,0	622,0*	19 146,5	5 073,8	5 200,2	597,4
	M	1 529,8	323,7	1 290,7	162,7	1 847,0	573,0*	18 770,0	4 877,0	5 130,3	738,0
	J	1 767,4	346,2	1 813,8	230,3	1 927,0	523,0*	18 674,8	4 514,7	5 673,7	734,4
	J	1 321,7	276,9	1 066,9	127,6	2 443,0		17 213,8	4 036,0	5 160,8	725,0
	A	1 105,6	229,8	977,9	142,1	2 259,0		17 946,1	4 086,3	4 686,3	613,7
	S	1 440,7	325,4	1 721,6	208,2			17 829,0	3 896,9	5 256,4	518,7
	O	1 218,2	253,5	1 145,5	163,6					6 036,7	730,0
	N	1 266,0	237,3								

TAB. 9

ÉVOLUTION DU COMMERCE
des principaux pays tiers

valeurs en Mio \$

Period Période	Israel Israël		Japan Japon		Taiwan T'ai-wan		Hong Kong		Australia Australie			
	Monde	EUR 9	World	EUR 9	Monde	EUR 9	World	EUR 9	Monde	EUR 9		
import												
fob												
1978	III	1 439,5	575,0	19 934,3	1 599,4	2 974,7	261,8	3 369,0	470,0	3 598,6	873,5	
	IV	1 566,9	627,0	22 080,0	1 760,1	3 145,0	369,8	3 975,0	593,0	3 920,8	1 001,1	
1979	I	1 797,0	667,7	23 427,1	1 711,3	3 104,0	296,1	3 645,0	514,0	3 856,2	953,0	
	II	1 727,7	670,4	25 776,7	1 931,6	3 632,4	377,0	4 111,0	580,0	4 130,2	1 171,6	
	III	1 908,7	675,5	29 186,4	2 044,4	3 973,1	372,7	4 448,0	652,0	4 120,3	1 001,9	
	IV	2 014,7	693,4	32 233,2	1 888,7	4 064,0	394,6	4 935,0	648,0	4 429,3	1 031,2	
1980	I	2 103,4	621,1	33 230,7	1 830,6	4 478,4	413,9	4 900,0	637,0	4 849,1		
	II	1 944,4	612,6	36 442,0	1 919,0	5 097,7	400,8	5 631,0				
	III	2 006,8	659,9	34 401,7	1 885,0	5 227,6	413,5					
1979	J	562,7	235,1	9 139,6	680,5	1 257,7	123,4	1 463,0	213,0	1 384,1	349,2	
	A	657,8	217,1	9 979,7	738,3	1 452,7	117,6	1 431,0	214,0	1 494,7	348,5	
	S	688,2	223,3	10 067,1	625,6	1 262,7	131,7	1 554,0	225,0	1 241,5	304,2	
	O	676,1	234,5	10 292,7	637,3	1 377,7	145,8	1 660,0	203,0	1 644,5	373,5	
	N	675,0	237,0	10 802,1	612,9	1 320,5	126,9	1 637,0	242,0	1 499,0	340,8	
	D	663,6	221,9	11 138,4	638,5	1 365,8	121,9	1 638,0	203,0	1 285,8	316,9	
1980	J	770,3	204,5	10 437,3	589,6	1 504,1	159,4	1 672,0	232,0	1 798,8	421,3	
	F	697,3	207,5	10 982,1	636,3	1 249,5	100,5	1 455,0	170,0	1 599,3	356,2	
	M	635,8	209,1	11 811,3	604,7	1 724,8	154,0	1 773,0	235,0	1 450,9	349,9	
	A	707,6	203,5	12 059,0	556,9	1 640,7	147,2	1 910,0	249,0	1 394,2	340,6	
	M	615,6	205,7	12 347,3	705,4	1 743,3	136,3	1 926,0	216,0	1 664,3	366,9	
	J	621,2	203,4	12 035,7	657,2	1 713,7	117,3	1 795,0	214,0	1 607,6	379,0	
	J	714,0	223,7	12 427,2	699,7	1 867,0	165,9	1 869,0	221,0	1 843,1	374,2	
	A	630,5	207,5	11 198,6	626,9	1 791,4	125,6	1 909,0				
	S	662,3	228,7	10 775,9	559,3	1 569,2	122,1					
	O	655,4	234,7	12 207,8	706,8	1 622,4	122,7					
	N	636,6	272,3	11 354,1	691,0							
	export											
1978	III	852,2	269,0	25 331,5	3 002,7	3 555,4	368,1	3 128,0	682,0	3 566,3	477,2	
	IV	1 149,7	389,1	26 662,9	3 259,4	3 546,7	488,3	3 317,0	786,0	3 952,7	579,8	
1979	I	1 095,6	419,1	23 320,1	3 013,6	3 355,1	414,9	2 975,0	704,0	4 073,6	551,9	
	II	1 094,7	395,2	24 864,4	3 008,4	3 886,5	472,1	3 586,0	827,0	4 574,6	641,7	
	III	1 021,4	343,5	26 556,2	3 175,8	4 520,9	565,1	4 367,0	988,0	4 604,3	633,7	
	IV	1 341,0	551,5	28 366,3	3 450,2	4 341,1	576,3	4 232,0	1 104,0	5 380,7	744,8	
1980	I	1 494,6	634,3	27 298,0	3 509,8	4 504,3	658,3	3 999,0	970,0	5 519,2		
	II	1 301,7	520,8	31 554,3	3 961,2	4 851,6	702,2	4 990,0				
	III	1 104,1	392,9	33 547,9	4 478,4	5 198,3	712,5					
1979	J	394,8	119,5	8 912,4	996,3	1 514,2	186,9	1 458,0	297,0	1 582,3	216,0	
	A	263,5	109,6	8 318,9	1 026,4	1 484,7	188,9	1 514,0	372,0	1 468,4	187,6	
	S	363,1	114,4	9 324,9	1 153,1	1 522,0	189,3	1 395,0	319,0	1 553,6	230,1	
	O	408,8	167,1	8 902,8	1 179,9	1 475,5	184,5	1 424,0	325,0	1 822,4	251,9	
	N	415,6	173,0	8 591,5	986,3	1 387,1	187,2	1 461,0	358,0	1 836,1	235,6	
	D	516,6	211,4	10 872,0	1 284,0	1 478,5	204,6	1 347,0	421,0	1 722,2	257,3	
1980	J	457,1	184,6	6 983,6	869,4	1 595,7	252,8	1 448,0	378,0	1 932,7	250,6	
	F	521,2	247,0	9 583,0	1 302,1	1 410,7	211,0	1 209,0	301,0	1 832,5	356,0	
	M	516,3	202,7	10 731,4	1 338,3	1 497,8	194,5	1 342,0	291,0	1 763,1	252,1	
	A	417,2	172,7	10 044,5	1 207,6	1 552,5	225,8	1 540,0	338,0	1 768,8	268,1	
	M	413,1	163,0	10 497,5	1 298,6	1 617,0	242,0	1 730,0	361,0	1 736,0	235,1	
	J	471,4	185,1	11 012,3	1 455,0	1 682,1	234,4	1 720,0	384,0	2 074,7	285,1	
	J	431,9	127,5	11 454,5	1 498,0	1 671,9	235,4	1 730,0	369,0	1 951,9	275,1	
	A	306,9	129,7	10 401,9	1 387,3	1 686,4	234,4	1 912,0				
	S	365,3	135,7	11 691,5	1 593,1	1 840,0	242,7					
	O	525,6	184,1	11 904,5	1 480,6	1 676,1	212,6					
	N	418,6	159,8	11 127,5	1 389,5							

CONVERSION RATES:
Member States of the EC
and the United States¹⁾

TAUX DE CONVERSION:
États membres de la CE
et États-Unis¹⁾

Period	Deutschland	France	Italia	Nederland	Belg.-Lux.	United Kingdom	Ireland	Danmark	United States
Période	1 000 DM = ... ECU	1 000 FF = ... ECU	1 000 Lit = ... ECU	1 000 Fl = ... ECU	1 000 FB/Flux = ... ECU	1 000 £ = ... ECU	1 000 £ = ... ECU	1 000 Dkr = ... ECU	1 000 \$ = ... ECU
1958	238,095	2,38095	1,600	263,158	20,044	2 800,000		144,778	1 000,000
1959		2,02550			20,016				
1960		202,550			20,000				
1961	247,827			274,092					
1962	250,000			276,243					
1963									
1964									
1965									
1966									
1967									
1968						2 744,855		143,395	
1969	253,902	193,230				2 400,000		133,333	
1970	273,224	180,044							
1971	274,299	173,246	1,545	273,411	19,659	2 333,270		128,988	954,417
1972	279,579	176,767	1,528	277,785	20,259	2 227,464		128,385	891,440
1973	305,209	182,891	1,396	291,670	20,920	1 990,759		134,844	811,866
1974	324,305	174,403	1,289	312,281	21,552	1 961,542		137,755	838,434
1975	327,934	187,997	1,235	318,989	21,945	1 785,631		140,397	805,951
1976	355,183	187,096	1,075	338,392	23,167	1 608,809		147,890	894,414
1977	377,599	178,378	0,993	357,130	24,460	1 529,751		145,865	876,332
1978	391,252	174,217	0,925	363,112	24,963	1 506,142		142,462	784,720
1979	398,268	171,543	0,878	363,816	24,897	1 547,051	1 493,694	138,714	729,581
1980	396,164	170,388	0,841	362,283	24,632	1 670,880	1 479,297	127,757	718,221
1978									
I	389,323	169,949	0,937	363,362	25,047	1 557,664		142,191	808,146
II	389,731	175,828	0,939	364,097	24,933	1 485,463		143,192	809,350
III	388,703	177,893	0,931	358,860	24,676	1 506,113		141,481	780,299
IV	397,407	173,484	0,896	366,310	25,195	1 477,668		143,038	745,245
1979									
I	398,121	173,046	0,880	368,707	25,222	1 488,627		143,239	738,503
II	396,071	171,554	0,886	363,482	24,785	1 562,288	1 502,849	139,819	750,616
III	396,190	169,945	0,881	360,312	24,721	1 607,270	1 491,487	137,454	719,859
IV	402,692	171,680	0,867	362,905	24,865	1 534,618	1 492,513	134,696	711,739
1980									
I	400,152	171,048	0,861	363,376	24,667	1 597,549	1 481,122	128,189	708,657
II	397,562	170,895	0,846	361,911	24,779	1 643,526	1 482,202	127,603	718,866
III	395,950	170,618	0,833	363,251	24,731	1 673,534	1 490,209	127,972	702,627
IV	391,115	169,010	0,825	360,529	24,356	1 779,081	1 463,510	127,244	745,129
1979									
J	395,168	169,745	0,878	359,087	24,684	1 628,930	1 491,994	137,457	720,793
A	395,277	169,817	0,883	360,131	24,689	1 618,568	1 488,071	137,144	722,998
S	398,384	170,315	0,882	361,881	24,798	1 571,662	1 494,876	137,809	715,267
O	401,644	171,136	0,870	361,952	24,905	1 541,716	1 496,542	137,305	718,391
N	403,330	171,918	0,866	362,114	24,887	1 524,188	1 491,649	136,070	715,553
D	403,227	172,065	0,862	364,994	24,791	1 538,230	1 488,656	130,177	699,584
1980									
J	401,849	171,520	0,861	363,979	24,737	1 569,009	1 484,988	128,679	692,737
F	400,141	170,736	0,864	363,003	24,646	1 600,943	1 480,420	128,190	699,105
M	398,400	170,866	0,857	363,119	24,615	1 625,068	1 477,786	127,680	736,448
A	396,904	171,141	0,850	361,588	24,715	1 645,839	1 482,712	127,384	742,462
M	398,183	170,607	0,846	361,586	24,788	1 642,484	1 478,861	127,372	713,119
J	397,627	170,921	0,842	362,512	24,832	1 642,268	1 484,748	128,024	702,721
J	397,347	171,202	0,835	363,280	24,829	1 646,568	1 491,086	128,304	694,097
A	395,379	170,634	0,835	363,150	24,728	1 677,278	1 492,174	127,887	707,704
S	395,041	169,997	0,831	363,314	24,633	1 699,001	1 487,420	127,707	706,864
O	392,325	169,723	0,827	361,698	24,483	1 745,055	1 474,924	127,436	721,959
N	390,416	168,668	0,824	360,240	24,309	1 795,629	1 459,236	127,018	748,873
D	390,430	168,537	0,823	359,483	24,259	1 802,887	1 454,818	127,250	769,687
1979									
J-J	396,825	171,925	0,882	365,065	24,958	1 538,563	1 494,931	140,922	740,741
J-A	396,614	171,637	0,882	364,390	24,921	1 548,920	1 494,000	140,399	738,291
J-S	396,800	171,497	0,882	364,125	24,908	1 551,285	1 494,092	140,121	735,797
J-O	397,317	171,458	0,881	363,889	24,908	1 550,246	1 494,355	139,812	733,875
J-N	397,874	171,501	0,880	363,722	24,906	1 547,767	1 494,103	139,453	732,123
J-D	398,268	171,543	0,878	363,816	24,897	1 547,051	1 493,694	138,714	729,581
1980									
J	401,849	171,520	0,861	363,979	24,737	1 569,009	1 484,988	128,679	692,737
J-F	401,014	171,136	0,862	363,502	24,692	1 584,445	1 482,753	128,439	695,831
J-M	400,152	171,048	0,861	363,376	24,667	1 597,549	1 481,122	128,189	708,657
J-A	399,374	171,070	0,858	362,949	24,678	1 608,788	1 481,499	127,997	716,425
J-M	399,154	170,984	0,856	362,697	24,699	1 614,898	1 481,012	127,881	715,814
J-J	398,894	170,973	0,854	362,666	24,721	1 619,470	1 481,644	127,905	713,562
J-J	398,653	171,009	0,851	362,762	24,738	1 623,651	1 483,114	127,967	710,444
J-A	398,240	170,962	0,849	362,810	24,737	1 630,167	1 484,241	127,957	710,101
J-S	397,867	170,850	0,846	362,868	24,725	1 637,849	1 484,607	127,928	709,723
J-O	397,260	170,728	0,844	362,742	24,698	1 648,788	1 483,556	127,875	711,025
J-N	396,665	170,549	0,842	362,256	24,664	1 660,443	1 481,438	127,801	714,122
J-D	396,164	170,388	0,841	362,283	24,632	1 670,880	1 479,297	127,757	718,221

¹⁾ The EUA is a 'basket' unit, based on a certain quantity of each Community currency, weighted on the basis of the 5 years (1969-1973) average of the gross national product (GNP) and of the intra-Community trade of each Member State. This weighting also takes account, for each currency, of the share of the country concerned in the short-term monetary support between the central banks of the Community (cf. SOEC General Statistics, Table No 753).

¹⁾ L'UCE est une unité de type « panier », basée sur une certaine quantité de chacune des monnaies communautaires, selon une pondération qui fait intervenir la moyenne sur 5 ans (1969-1973) du produit national brut et du commerce intra-communautaire de chaque État membre. Cette pondération tient également compte, pour chaque monnaie de la part du pays concerné dans le soutien monétaire à court terme entre banques centrales de la Communauté (cf. OSCE. Statistiques générales, tableau 753).

CONVERSION RATES:

Other countries

TAUX DE CONVERSION:

Autres pays

Countries	National currency unit Unité nationale	Equivalent in dollars Equivalent en dollars						Pays
		1974	1975	1976	1977	1978	1979	
Iceland	1 000 Kroner	10,005	6,506	5,489	5,028	3,689	2,836	Islande
Norway	1 000 Kroner	180,515	191,318	183,268	187,846	190,756	197,468	Norvège
Sweden	1 000 Kroner	225,256	240,836	229,574	223,135	221,312	233,258	Suède
Finland	1 000 Markkaa	264,985	271,835	258,772	248,176	242,878	256,720	Finlande
Switzerland	1 000 Fr. suisses	335,649	387,402	400,064	416,060	559,284	601,431	Suisse
Austria	1 000 Schillinge	53,496	57,415	55,741	60,507	68,861	74,806	Autriche
Portugal	1 000 Escudos	39,358	39,134	33,087	26,125	22,758	20,440	Portugal
Spain	1 000 Gold Pesetas	17,330	17,419	14,947	13,164	13,044	14,898	Espagne
Malta	1 000 Malt. Pounds	2 594,700	2 620,200	2 353,400	2 368,800	2 597,400	2 791,100	Malte
Yugoslavia	1 000 Dinara	62,842	57,518	54,966	54,651	53,637	52,643	Yougoslavie
Greece	1 000 Drachmi	33,333	30,972	27,339	27,141	27,287	26,998	Grèce
Turkey	1 000 Lires	71,803	69,242	62,294	55,549	41,183	32,177	Turquie
Soviet Union*	1 000 Rublei	1 321,500	1 386,200	1 326,398	1 357,126	1 463,374	1 525,790	Union soviétique*
German Dem. Rep.*	1 000 Valuta Mark	287,356	→	→	→	→	→	Rép. dém. allemande*
Poland*	1 000 Zloty	301,000	→	→	→	297,329	323,755	Pologne*
Czechoslovakia*	1 000 Kroner	171,218	179,044	173,319	176,926	184,515	188,193	Tchécoslovaquie*
Hungary*	1 000 Forint	109,315	116,683	24,054	24,419	26,305	28,109	Hongrie*
Romania*	1 000 Lei	201,207	→	→	→	219,350	223,710	Roumanie*
Bulgaria*	1 000 Lev	1 030,928	1 032,972	1 035,064	1 054,630	1 125,510	1 156,545	Bulgarie*
Morocco	1 000 Dirham	228,843	246,761	226,280	222,054	239,998	256,469	Maroc
Algeria	1 000 Dinars	239,189	253,203	240,165	241,150	252,150	259,518	Algérie
Tunisia	1 000 Dinars	2 290,951	2 485,707	2 332,090	2 331,002	2 402,691	2 460,025	Tunisie
Libya	1 000 Pounds	3 377,800	→	→	→	→	→	Libye
Egypt	1 000 Pounds	2 555,600	→	→	→	→	1 428,600	Égypte
Nigeria	1 000 Naira	1 588,100	1 624,800	1 595,900	1 551,400	1 574,500	1 659,100	Nigeria
Rep. of South Africa	1 000 Rands	1 472,200	1 366,300	1 150,000	→	→	1 188,100	Rép. d'Afrique du Sud
Canada	1 000 Canad. \$	1 022,599	983,091	1 014,199	940,291	876,655	853,679	Canada
Mexico	1 000 Pesos	80,000	80,013	64,826	44,301	43,923	43,850	Mexique
El Salvador	1 000 Colones	400,000	→	→	→	→	→	El Salvador
Nicaragua	1 000 Cordobas	142,590	142,322	→	→	→	108,031	Nicaragua
Costa Rica	1 000 Colones	126,103	116,686	→	→	→	→	Costa Rica
Cuba*	1 000 Pesos	1 189,565	1 247,600	1 326,400	1 217,498	1 311,030	→	Cuba*
Bahamas	1 000 Baham. \$	1 000,000	→	→	→	→	→	Bahamas
Trinidad and Tobago	1 000 TT \$	487,068	460,893	410,240	416,667	→	→	Trinidad et Tobago
Netherlands Antilles	1 000 N.A. FL.	555,556	→	→	→	→	→	Antilles néerlandaises
Colombia	1 000 Pesos	36,888	32,049	28,591	27,083	25,476	23,481	Colombie
Venezuela	1 000 Bolivares	233,383	233,372	233,106	232,964	→	→	Venezuela
Ecuador	1 000 Sucres	40,000	→	→	→	→	→	Équateur
Peru	1 000 Soles	25,840	24,510	17,388	11,932	6,396	4,453	Pérou
Brazil	1 000 Cruzeiros	147,275	123,01	93,677	70,701	55,340	37,099	Brésil
Chile	1 000 Pesos	1 686,341	192,567	75,341	46,449	31,590	26,849	Chili
Bolivia	1 000 Pesos	50,000	→	→	→	→	48,188	Bolivie
Uruguay	1 000 Pesos	822,368	434,972	294,551	210,526	163,265	126,295	Uruguay
Argentina	1 000 Pesos	112,360	27,322	7,143	2,453	1,257	0,759	Argentine
Lebanon	1 000 Pounds	429,590	432,994	344,388	325,839	338,364	308,375	Liban
Syria	1 000 Pounds	268,637	270,270	257,235	253,165	→	→	Syrie
Iraq	1 000 Dinars	3 386,200	→	→	→	→	→	Irak
Iran	1 000 Rials	14,787	14,784	14,241	14,161	14,189	→	Iran
Israel	1 000 Pounds	2 222,222	1 564,945	1 253,133	956,023	572,410	393,082	Israël
Saudi Arabia	1 000 Riyals	281,690	284,285	283,286	283,680	294,152	297,548	Arabie Saoudite
Kuwait	1 000 Dinars	3 410,400	3 448,300	3 420,300	3 489,800	3 636,200	3 620,300	Koweït
Bahrain	1 000 Dinars	2 533,300	2 528,400	2 527,800	2 527,500	2 580,900	2 621,400	Bahrein
Pakistan	1 000 Rupees	100,695	→	→	→	→	→	Pakistan
India	1 000 Rupees	123,426	119,389	111,607	114,430	122,055	123,062	Inde
Bangladesh	1 000 Taka	123,259	83,202	65,159	65,041	66,596	64,300	Bangla Desh
Sri Lanka	1 000 Rupees	150,399	141,844	118,217	109,254	64,070	64,230	Sri Lanka
Thailand	1 000 Bahts	49,080	49,070	49,020	→	49,174	48,974	Thaïlande
Indonesia	1 000 Rupiahs	2,410	→	→	→	2,262	1,605	Indonésie
Malaysia	1 000 Malays. \$	415,438	416,389	393,453	406,289	431,779	456,955	Malaysia
Singapore	1 000 Singap. \$	410,357	421,710	404,727	409,937	439,754	459,855	Singapour
Philippines	1 000 Pesos	147,317	137,971	134,403	135,084	135,763	135,545	Philippines
South Korea	1 000 Won	2,464	2,066	→	→	→	→	Corée du Sud
Japan	1 000 Yen	3,430	3,369	3,372	3,724	4,751	4,563	Japon
Taiwan	1 000 NT \$	26,316	→	→	→	26,988	→	T'ai-wan
Hong Kong*	1 000 H.K. \$	198,376	201,820	205,163	214,720	213,316	199,622	Hong-Kong*
Australia	1 000 Austral. \$	1 440,800	1 310,200	1 225,200	1 109,000	1 144,700	1 117,900	Australie
New Zealand	1 000 New Z. \$	1 401,100	1 214,600	996,400	970,800	1 037,800	1 022,900	Nouvelle-Zélande

Source: International Financial Statistics.

*) Conversion rates as used by the Statistical Office of the United Nations. (Weighted averages if the rates are different for imports and exports.)

Taux de conversions utilisés par l'Office Statistique des Nations unies. (Moyennes pondérées s'il existe des taux différents pour les importations et les exportations.)

Geonomenklatur 1980

Geonomenklatur 1980

Geonomenclature 1980

EUROPA

Fællesskabet

001	Frankrig
002	Belgien og Luxembourg
003	Nederlandene
004	Forbundsrepublikken Tyskland
005	Italien
006	Det forenede Kongerige (UK)
007	Irland
008	Danmark

Øvrige Europa

024	Island
025	Færøerne
028	Norge
030	Sverige
032	Finland
036	Schweiz
038	Østrig
040	Portugal
042	Spanien
043	Andorra
044	Gibraltar
045	Vatikanstaten
046	Malta
048	Jugoslavien
050	Grækenland
052	Tyrkiet
056	Sovjetunionen
058	Den tyske demokratiske Republik
060	Polen
062	Tjekkoslaviet
064	Ungarn
066	Rumænien
068	Bulgarien
070	Albanien

AFRIKA

Nordafrika

202	De kanariske Øer
204	Marokko
205	Ceuta og Melilla
208	Algeriet
212	Tunesien
216	Libyen
220	Ægypten
224	Sudan

Vestafrika

228	Mauritanien
232	Mali
236	Øvre Volta
240	Niger
244	Tschad
247	Den kapverdiske Republik
248	Senegal
252	Gambia
257	Guinea-Bissau
260	Guinea
264	Sierra Leone
268	Liberia
272	Elfenbenskysten
276	Ghana
280	Togo
284	Benin
288	Nigeria

Central-, Øst- og Sydafrika

302	Cameroun
306	Det centralafrikanske Kejserrige
310	Ækvatorial Guinea

EUROPA

Gemeinschaft

001	Frankreich
002	Belgien und Luxemburg
003	Niederlande
004	Bundesrepublik Deutschland
005	Italien
006	Vereinigtes Königreich
007	Irland
008	Dänemark

Übrige Länder Europas

024	Island
025	Färöer
028	Norwegen
030	Schweden
032	Finnland
036	Schweiz
038	Österreich
040	Portugal
042	Spanien
043	Andorra
044	Gibraltar
045	Vatikanstadt
046	Malta
048	Jugoslavien
050	Griechenland
052	Türkei
056	Sowjetunion
058	Deutsche Demokratische Republik
060	Polen
062	Tschechoslowakei
064	Ungarn
066	Rumänien
068	Bulgarien
070	Albanien

AFRIKA

Nordafrika

202	Kanarische Inseln
204	Marokko
205	Ceuta und Melilla
208	Algerien
212	Tunesien
216	Libyen
220	Ägypten
224	Sudan

Westafrika

228	Mauretanien
232	Mali
236	Obervolta
240	Niger
244	Tschad
247	Republik Kap Verde
248	Senegal
252	Gambia
257	Guinea-Bissau
260	Guinea
264	Sierra Leone
268	Liberia
272	Elfenbeinküste
276	Ghana
280	Togo
284	Benin
288	Nigeria

Zentral-, Ost- und Südafrika

302	Kamerun
306	Zentralafrikanisches Kaiserreich
310	Äquatorialguinea

EUROPE

Community

001	France
002	Belgium and Luxembourg
003	Netherlands
004	Federal Republic of Germany
005	Italy
006	United Kingdom
007	Ireland
008	Denmark

Other European Countries

024	Iceland	1021
025	Faroe Islands	1022
028	Norway	1021
030	Sweden	1021
032	Finland	1021
036	Switzerland	1021
038	Austria	1021
040	Portugal	1021
042	Spain	1022
043	Andorra	1022
044	Gibraltar	1022
045	Vatican City State	1022
046	Malta	1022
048	Yugoslavia	1022
050	Greece	1022
052	Turkey	1022
056	Soviet Union	1041
058	German Democratic Republic	1041
060	Poland	1041
062	Czechoslovakia	1041
064	Hungary	1041
066	Romania	1041
068	Bulgaria	1041
070	Albania	1041

AFRICA

North Africa

202	Canary Islands	1038
204	Morocco	1038
205	Ceuta and Melilla	1038
208	Algeria	1038
212	Tunisia	1038
216	Libya	1038
220	Egypt	1038
224	Sudan	1031

West Africa

228	Mauritania	1031
232	Mali	1031
236	Upper Volta	1031
240	Niger	1031
244	Chad	1031
247	Republic of Cape Verde	1031
248	Senegal	1031
252	Gambia	1031
257	Guinea Bissau	1031
260	Guinea	1031
264	Sierra Leone	1031
268	Liberia	1031
272	Ivory Coast	1031
276	Ghana	1031
280	Togo	1031
284	Benin	1031
288	Nigeria	1031

Central, East and South Africa

302	Cameroon	1031
306	Central African Empire	1031
310	Equatorial Guinea	1031

Zone

Géonomenclature 1980

Geonomenclatura 1980

Geonomenclatuur 1980

EUROPE

Communauté

001	France
002	Belgique et Luxembourg
003	Pays-Bas
004	République fédérale d'Allemagne
005	Italie
006	Royaume-Uni
007	Irlande
008	Danemark

Autres pays d'Europe

024	Islande
025	Iles Féroé
028	Norvège
030	Suède
032	Finlande
036	Suisse
038	Autriche
040	Portugal
042	Espagne
043	Andorre
044	Gibraltar
045	Cité du Vatican
046	Malte
048	Yougoslavie
050	Grèce
052	Turquie
056	Union soviétique
058	République démocratique allemande
060	Pologne
062	Tchécoslovaquie
064	Hongrie
066	Roumanie
068	Bulgarie
070	Albanie

AFRIQUE

Afrique du Nord

202	Iles Canaries
204	Maroc
205	Ceuta et Melilla
208	Algérie
212	Tunisie
216	Libye
220	Égypte
224	Soudan

Afrique occidentale

228	Mauritanie
232	Mali
236	Haute-Volta
240	Niger
244	Tchad
247	République du Cap-Vert
248	Sénégal
252	Gambie
257	Guinée-Bissau
260	Guinée
264	Sierra Leone
268	Libéria
272	Côte-d'Ivoire
276	Ghana
280	Togo
284	Bénin
288	Nigeria

Afrique centrale, orientale et australe

302	Cameroun
306	Empire Centrafricain
310	Guinée équatoriale

EUROPA

Comunità

001	Francia
002	Belgio e Lussemburgo
003	Paesi Bassi
004	Repubblica federale di Germania
005	Italia
006	Regno Unito
007	Irlanda
008	Danimarca

Altri paesi d'Europa

024	Islanda
025	Isole Feroë
028	Norvegia
030	Svezia
032	Finlandia
036	Svizzera
038	Austria
040	Portogallo
042	Spagna
043	Andorra
044	Gibilterra
045	Città del Vaticano
046	Malta
048	Iugoslavia
050	Grecia
052	Turchia
056	Unione Sovietica
058	Repubblica democratica tedesca
060	Polonia
062	Cecoslovacchia
064	Ungheria
066	Romania
068	Bulgaria
070	Albania

AFRICA

Africa settentrionale

202	Isole Canarie
204	Marocco
205	Ceuta e Melilla
208	Algeria
212	Tunisia
216	Libia
220	Egitto
224	Sudan

Africa occidentale

228	Mauritania
232	Mali
236	Alto Volta
240	Niger
244	Ciad
247	Repubblica del Capo Verde
248	Senegal
252	Gambia
257	Guinea-Bissau
260	Guinea
264	Sierra Leone
268	Liberia
272	Costa d'Avorio
276	Ghana
280	Togo
284	Benin
288	Nigeria

Africa centrale, orientale e meridionale

302	Camerun
306	Impero Centrafricano
310	Guinea equatoriale

EUROPA

Gemeenschap

001	Frankrijk
002	België en Luxemburg
003	Nederland
004	Bondsrepubliek Duitsland
005	Italië
006	Verenigd Koninkrijk
007	Ierland
008	Denemarken

Overige Europese Landen

024	IJsland
025	Faeröer
028	Noorwegen
030	Zweden
032	Finland
036	Zwitserland
038	Oostenrijk
040	Portugal
042	Spanje
043	Andorra
044	Gibraltar
045	Vaticaanstad
046	Malta
048	Joegoslavië
050	Griekenland
052	Turkije
056	Sowjetunie
058	Duitse Democratische Republiek
060	Polen
062	Tsjechoslowakije
064	Hongarije
066	Roemenië
068	Bulgarije
070	Albanië

AFRIKA

Noord-Afrika

202	Canarische eilanden
204	Marokko
205	Ceuta en Melilla
208	Algerië
212	Tunesië
216	Libië
220	Egypte
224	Soedan

West-Afrika

228	Mauretanië
232	Mali
236	Opper-Volta
240	Niger
244	Tsjaad
247	Kaapverdische Republiek
248	Senegal
252	Gambia
257	Guinee-Bissau
260	Guinea
264	Sierra Leone
268	Liberia
272	Ivoorkust
276	Ghana
280	Togo
284	Benin
288	Nigeria

Centraal-, Oost- en Zuid-Afrika

302	Kameroen
306	Centraal Afrikaans Keizerrijk
310	Equatoriaal Guinea

Zone

1010
1010
1010
1010
1010
1010
1010
10101021
1022
1021
1021
1021
1021
1021
1021
1022
1022
1022
1022
1022
1022
1022
1041
1041
1041
1041
1041
1041
1041
1041
10411038
1038
1038
1038
1038
1038
1038
10311031
1031
1031
1031
1031
1031
1031
1031
1031
1031
1031
1031
1031
1031
1031
1031
10311031
1031
1031

Dansk		Deutsch		English		Zone
311	São Tomé og Príncipe	311	São Tomé und Príncipe	311	São Tomé and Príncipe	1031
314	Gabon	314	Gabun	314	Gabon	1031
318	Congo	318	Kongo	318	Congo	1031
322	Zaire	322	Zaire	322	Zaire	1031
324	Rwanda	324	Ruanda	324	Rwanda	1031
328	Burundi	328	Burundi	328	Burundi	1031
329	St. Helena og tilhørende områder	329	St. Helena und zugehörige Gebiete	329	St. Helena and dependencies	1033
330	Angola	330	Angola	330	Angola	1038
334	Etiopien	334	Athiopien	334	Ethiopia	1031
338	Djibouti	338	Dschibuti	338	Jibuti	1031
342	Somalia	342	Somalia	342	Somalia	1031
346	Kenya	346	Kenia	346	Kenya	1031
350	Uganda	350	Uganda	350	Uganda	1031
352	Tanzania	352	Tansania	352	Tanzania	1031
355	Seychellerne og tilhørende områder	355	Seychellen und zugehörige Gebiete	355	Seychelles and dependencies	1031
357	Britiske områder i Det indiske Ocean	357	Britisches Gebiet im Indischen Ozean	357	British Indian Ocean Territory	1033
366	Mozambique	366	Mosambik	366	Mozambique	1038
370	Madagaskar	370	Madagaskar	370	Madagascar	1031
372	Réunion	372	Réunion	372	Réunion	1032
373	Mauritius	373	Mauritius	373	Mauritius	1031
375	Comorerne	375	Komoren	375	Comoros	1031
377	Mayotte	377	Mayotte	377	Mayotte	1032
378	Zambia	378	Sambia	378	Zambia	1031
382	Rhodesia	382	Rhodesien	382	Rhodesia	1038
386	Malawi	386	Malawi	386	Malawi	1031
390	Den sydafrikanske Republik og Namibia	390	Republik Südafrika und Namibia	390	Republic of South Africa and Namibia	1028
391	Botswana	391	Botswana	391	Botswana	1031
393	Swaziland	393	Swasiland	393	Swaziland	1031
395	Lesotho	395	Lesotho	395	Lesotho	1031
AMERIKA		AMERIKA		AMERICA		
Nordamerika		Nordamerika		North America		
400	USA	400	Vereinigete Staaten von Amerika	400	United States of America	1023
404	Canada	404	Kanada	404	Canada	1023
406	Grønland	406	Grönland	406	Greenland	1032
408	St. Pierre og Miquelon	408	St. Pierre und Miquelon	408	St. Pierre and Miquelon	1032
Mellem- og Sydamerika		Mittel- und Südamerika		Central and South America		
412	Mexico	412	Mexiko	412	Mexico	1038
413	Bermudaøerne	413	Bermuda	413	Bermuda	1033
416	Guatemala	416	Guatemala	416	Guatemala	1038
421	Belize	421	Belize	421	Belize	1033
424	Honduras	424	Honduras	424	Honduras	1038
428	El Salvador	428	El Salvador	428	El Salvador	1038
432	Nicaragua	432	Nicaragua	432	Nicaragua	1038
436	Costa Rica	436	Costa Rica	436	Costa Rica	1038
440	Panama	440	Panama	440	Panama	1038
444	Panama-Kanalzone	444	Panamakanal-Zone	444	Panama Canal Zone	1038
448	Cuba	448	Kuba	448	Cuba	1048
451	Vestindien	451	Westindien	451	West Indies	1033
452	Haiti	452	Haiti	452	Haiti	1038
453	Bahamaøerne	453	Bahamas	453	Bahamas	1031
454	Turks- og Caicosøerne	454	Turks- und Caicosøerne	454	Turks and Caicos Islands	1033
456	Den dominikanske Republik	456	Dominikanske Republik	456	Dominican Republic	1038
457	De amerikanske Jomfruøer	457	Amerikanske Jungfernsøer	457	Virgin Islands of the United States	1038
458	Guadeloupe	458	Guadeloupe	458	Guadeloupe	1032
460	Dominica	460	Dominica	460	Dominica	1031
462	Martinique	462	Martinique	462	Martinique	1032
463	Caymanøerne	463	Kaimanøerne	463	Cayman Islands	1033
464	Jamaica	464	Jamaica	464	Jamaica	1031
465	St. Lucia	465	St. Lucia	465	St. Lucia	1031
467	St. Vincent	467	St. Vincent	467	St. Vincent	1031
469	Barbados	469	Barbados	469	Barbados	1031
472	Trinidad og Tobago	472	Trinidad und Tobago	472	Trinidad and Tobago	1031
473	Grenada	473	Grenada	473	Grenada	1031
476	De hollandske Antiller	476	Niederländische Antillen	476	Netherlands Antilles	1033
480	Colombia	480	Kolumbien	480	Colombia	1038
484	Venezuela	484	Venezuela	484	Venezuela	1038
488	Guyana	488	Guayana	488	Guyana	1031
492	Surinam	492	Surinam	492	Surinam	1031
496	Fransk Guyana	496	Französisch-Guyana	496	French Guiana	1032
500	Ecuador	500	Ecuador	500	Ecuador	1038
504	Peru	504	Peru	504	Peru	1038
508	Brasilien	508	Brasilien	508	Brazil	1038
512	Chile	512	Chile	512	Chile	1038
516	Bolivia	516	Bolivien	516	Bolivia	1038
520	Paraguay	520	Paraguay	520	Paraguay	1038
524	Uruguay	524	Uruguay	524	Uruguay	1038
528	Argentina	528	Argentinien	528	Argentina	1038
529	Falklandsøerne og tilhørende områder	529	Falklandøerne og tilhørende Gebiete	529	Falklands Islands and dependencies	1033

Français

311	São Tomé et Príncipe
314	Gabon
318	Congo
322	Zaire
324	Rwanda
328	Burundi
329	Sainte-Hélène et dépendances
330	Angola
334	Éthiopie
338	Djibouti
342	Somalie
346	Kenya
350	Ouganda
352	Tanzanie
355	Seychelles et dépendances
357	Territoire britannique de l'océan Indien
366	Mozambique
370	Madagascar
372	Réunion
373	Maurice
375	Comores
377	Mayotte
378	Zambie
382	Rhodésie
386	Malawi
390	République d'Afrique du Sud et Namibie
391	Botswana
393	Swaziland
395	Lesotho

AMÉRIQUE

Amérique du Nord

400	États-Unis d'Amérique
404	Canada
406	Groenland
408	Saint-Pierre et Miquelon

Amérique centrale et du Sud

412	Mexique
413	Bermudes
416	Guatemala
421	Belize
424	Honduras
428	El Salvador
432	Nicaragua
436	Costa Rica
440	Panama
444	Zone du Canal de Panama
448	Cuba
451	Indes occidentales
452	Haiti
453	Bahamas
454	Iles Turks et Caicos
456	République Dominicaine
457	Iles Vierges des États-Unis
458	Guadeloupe
460	Dominique
462	Martinique
463	Iles Cayman
464	Jamaïque
465	Sainte-Lucie
467	Saint-Vincent
469	La Barbade
472	Trinidad et Tobago
473	Grenada
476	Antilles néerlandaises
480	Colombie
484	Venezuela
488	Guyana
492	Surinam
496	Guyane française
500	Équateur
504	Pérou
508	Brésil
512	Chili
516	Bolivie
520	Paraguay
524	Uruguay
528	Argentine
529	Iles Falkland et dépendances

Italiano

311	São-Tomé e Príncipe
314	Gabon
318	Congo
322	Zaire
324	Ruanda
328	Burundi
329	Sant'Elena e dipendenze
330	Angola
334	Etiopia
338	Gibuti
342	Somalia
346	Kenia
350	Uganda
352	Tanzania
355	Seychelles e dipendenze
357	Territorio britannico dell'Oceano Indiano
366	Mozambico
370	Madagascar
372	Riunione
373	Maurizio
375	Comore
377	Mayotte
378	Zambia
382	Rhodesia
386	Malawi
390	Repubblica del Sudafrica e Namibia
391	Botswana
393	Swaziland
395	Lesotho

AMERICA

America settentrionale

400	Stati Uniti d'America
404	Canada
406	Groenlandia
408	Saint-Pierre e Miquelon

America centrale e del sud

412	Messico
413	Bermude
416	Guatemala
421	Belize
424	Honduras
428	El Salvador
432	Nicaragua
436	Costarica
440	Panama
444	Zona del Canale di Panama
448	Cuba
451	Indie occidentali
452	Haiti
453	Bahamas
454	Isole Turks e Caicos
456	Repubblica Dominicana
457	Isole Vergini degli Stati Uniti
458	Guadalupa
460	Dominica
462	Martinica
463	Isole Cayman
464	Giamaica
465	Santa Lucia
467	San Vincenzo
469	Barbados
472	Trinidad e Tobago
473	Grenada
476	Antille olandesi
480	Colombia
484	Venezuela
488	Guyana
492	Suriname
496	Guyana francese
500	Ecuador
504	Perù
508	Brasile
512	Cile
516	Bolivia
520	Paraguay
525	Uruguay
528	Argentina
529	Isole Falkland e dipendenze

Nederlands

311	São Tome en Príncipe
314	Gaboen
318	Kongo
322	Zaire
324	Rwanda
328	Boeroendi
329	St. Helena en onderhorigheden
330	Angola
334	Ethiopië
338	Djibouti
342	Somalia
346	Kenia
350	Oeganda
352	Tanzania
355	Seychellen en onderhorigheden
357	Brits gebied in de Indische Oceaan
366	Mozambique
370	Madagascar
372	Réunion
373	Mauritius
375	Comoren
377	Mayotte
378	Zambia
382	Rhodesië
386	Malawi
390	Republiek Zuid-Afrika en Namibië
391	Botswana
393	Swaziland
395	Lesotho

AMERIKA

Noord-Amerika

400	Verenigde Staten van Amerika
404	Canada
406	Groenland
408	St. Pierre en Miquelon

Midden- en Zuid-Amerika

412	Mexico	1038
413	Bermuda	1033
416	Guatemala	1038
421	Belize	1033
424	Honduras	1038
428	El Salvador	1038
432	Nicaragua	1038
436	Costa Rica	1038
440	Panama	1038
444	Panamakanaalzone	1038
448	Cuba	1048
451	West-Indië	1033
452	Haiti	1038
453	Bahamas	1031
454	Turks- en Caicos-eilanden	1033
456	Dominicaanse Republiek	1038
457	Maagdeneilanden behorende tot de Verenigde Staten	1038
458	Guadeloupe	1032
460	Dominica	1031
462	Martinique	1032
463	Cayman-eilanden	1033
464	Jamaica	1031
465	St. Lucia	1031
467	St. Vincent	1031
469	Barbados	1031
472	Trinidad en Tobago	1031
473	Grenada	1031
476	Nederlandse Antillen	1033
480	Columbia	1038
484	Venezuela	1038
488	Guyana	1031
492	Suriname	1031
496	Frans-Guyana	1032
500	Ecuador	1038
504	Peru	1038
508	Brazilië	1038
512	Chili	1038
516	Bolivia	1038
520	Paraguay	1038
524	Uruguay	1038
528	Argentinië	1038
529	Falklandeilanden en onderhorigheden	1033

Zone

ASIE	ASIE	ASIA	Zone
Nær- og Mellemøsten	Nahe und Mittlerer Osten	Near and Middle East	
600 Cypern	600 Zypern	600 Cyprus	1038
604 Libanon	604 Libanon	604 Lebanon	1038
608 Syrien	608 Syrien	608 Syria	1038
612 Irak	612 Irak	612 Iraq	1038
616 Iran	616 Iran	616 Iran	1038
624 Israel	624 Israel	624 Israel	1038
628 Jordan	628 Jordanien	628 Jordan	1038
632 Saudi-Arabien	632 Saudi-Arabien	632 Saudi Arabia	1038
636 Kuwait	636 Kuwait	636 Kuwait	1038
640 Bahrain	640 Bahrain	640 Bahrain	1038
644 Qatar	644 Katar	644 Qatar	1038
647 De forenede arabiske Emirater	647 Vereinigte Arabische Emirate	647 United Arab Emirates	1038
649 Oman	649 Oman	649 Oman	1038
652 Nordjemen	652 Nordjemen	652 North Yemen	1038
656 Sydyemen	656 Südjemen	656 South Yemen	1038
Øvrige Asien	Übrige Länder Asiens	Other Asian Countries	
660 Afghanistan	660 Afghanistan	660 Afghanistan	1038
662 Pakistan	662 Pakistan	662 Pakistan	1038
664 Indien	664 Indien	664 India	1038
666 Bangladesh	666 Bangladesh	666 Bangladesh	1038
667 Maldiverne	667 Malediven	667 Maldives	1038
669 Sri Lanka	669 Sri Lanka	669 Sri Lanka	1038
672 Nepal	672 Nepal	672 Nepal	1038
675 Bhutan	675 Bhutan	675 Bhutan	1038
676 Burma	676 Birma	676 Burma	1038
680 Thailand	680 Thailand	680 Thailand	1038
684 Laos	684 Laos	684 Laos	1038
690 Vietnam	690 Vietnam	690 Vietnam	1048
696 Kamputchea (Cambodia)	696 Kamputshea (Kambodscha)	696 Kampuchea (Cambodia)	1038
700 Indonesien	700 Indonesien	700 Indonesia	1038
701 Malaysia	701 Malaysia	701 Malaysia	1038
703 Brunei	703 Brunei	703 Brunei	1033
706 Singapore	706 Singapur	706 Singapore	1038
708 Philippinerne	708 Philippinen	708 Philippines	1038
716 Mongoliet	716 Mongolei	716 Mongolia	1048
720 Kina	720 China	720 China	1048
724 Nordkorea	724 Nordkorea	724 North Korea	1048
728 Sydkorea	728 Südkorea	728 South Korea	1038
732 Japan	732 Japan	732 Japan	1028
736 Taiwan	736 Taiwan	736 Taiwan	1038
740 Hongkong	740 Hongkong	740 Hong Kong	1038
743 Macao	743 Macao	743 Macao	1038
AUSTRALIEN, OCEANIEN OG ANDRE OMRÅDER	AUSTRALIEN, OZEANIEN UND ÜBRIGE GEBIETE	AUSTRALASIA, OCEANIA AND OTHER TERRITORIES	
800 Australien	800 Australien	800 Australia	1028
801 Papua Ny Guinea	801 Papua Neuguinea	801 Papua New Guinea	1031
802 Australisk Oceanien	802 Australisch-Ozeanien	802 Australian Oceania	1038
803 Nauru	803 Nauru	803 Nauru	1038
804 New Zealand	804 Neuseeland	804 New Zealand	1028
806 Salomonøerne	806 Salomonen	806 Solomon Islands	1031
807 Tuvalu	807 Tuvalu	807 Tuvalu	1031
808 Amerikansk Oceanien	808 Amerikanisk-Ozeanien	808 American Oceania	1038
809 Ny Caledonien og tilhørende områder	809 Neukaledonien und zugehörige Gebiete	809 New Caledonia and dependencies	1033
810 Kiribati (tidligere Gilbertøerne) og Pitcairnøerne	810 Kiribati (ehem. Gilbert-Inseln) und Pitcairn-Inseln	810 Kiribati (form. Gilbert Islands) and Pitcairn	1031
811 Wallis og Futuna	811 Wallis und Futuna	811 Wallis and Futuna Islands	1033
814 New Zealandsk Oceanien	814 Neuseeländisch-Ozeanien	814 New Zealand Oceania	1038
815 Fiji	815 Fidschi	815 Fiji	1031
816 Ny Hebriderne	816 Neue Hebriden	816 New Hebrides	1033
817 Tonga	817 Tonga	817 Tonga	1031
819 Vest Samoa	819 Westsamoa	819 Western Samoa	1031
822 Fransk Polynesien	822 Französisch-Polynesien	822 French Polynesia	1033
890 Polarområder	890 Polargebiete	890 Polar Regions	1038
I ØVRIGT	VERSCHIEDENES	MISCELLANEOUS	
950 Proviantering og bunkring	950 Schiffs- und Luftfahrzeugbedarf	950 Stores and provisions	1090
958 Ikke nærmere angivet land eller område	958 Nicht ermittelte Länder und Gebiete	958 Countries and territories not determined	1090
977 Lande og områder, for hvilke der ikke offentliggøres oplysninger	977 Aus wirtschaftlichen oder militärischen Gründen nicht nachgewiesene Länder und Gebiete	977 Countries and territories not disclosed for commercial or military reasons	1090

Français

Italiano

Nederlands

ASIE

ASIA

AZIË

Zone

Proche et Moyen-Orient

Vicino e Medio Oriente

Nabije en Midden-Oosten

600	Chypre
604	Liban
608	Syrie
612	Irak
616	Iran
624	Israël
628	Jordanie
632	Arabie Saoudite
636	Koweït
640	Bahrein
644	Qatar
647	Émirats arabes unis
649	Oman
652	Yémen du Nord
656	Yémen du Sud

600	Cipro
604	Libano
608	Siria
612	Irak
616	Iran
624	Israele
628	Giordania
632	Arabia Saudita
636	Kuwait
640	Bahrein
644	Qatar
647	Emirati arabi uniti
649	Oman
652	Yemen del Nord
656	Yemen del Sud

600	Cyprus	1038
604	Libanon	1038
608	Syrië	1038
612	Irak	1038
616	Iran	1038
624	Israël	1038
628	Jordanië	1038
632	Saoedi-Arabië	1038
636	Koeweït	1038
640	Bahrein	1038
644	Katar	1038
647	Verenigde Arabische Emiraten	1038
649	Oman	1038
652	Noord-Jemen	1038
656	Zuid-Jemen	1038

Autres pays d'Asie

Altri paesi d'Asia

Overige Aziatische landen

660	Afghanistan
662	Pakistan
664	Inde
666	Bangla Desh
667	Maldives
669	Sri Lanka
672	Népal
675	Bhoutan
676	Birmanie
680	Thaïlande
684	Laos
690	Vietnam
696	Kampuchéa (Cambodge)
700	Indonésie
701	Malaysia
703	Brunei
706	Singapour
708	Philippines
716	Mongolie
720	Chine
724	Corée du Nord
728	Corée du Sud
732	Japon
736	T'ai-wan
740	Hong-kong
743	Macao

660	Afganistan
662	Pakistan
664	India
666	Bangladesh
667	Maldive
669	Sri Lanka
672	Nepal
675	Bhutan
676	Birmanie
680	Taïlandia
684	Laos
690	Vietnam
696	Campucea (Cambogia)
700	Indonesia
701	Malaysia
703	Brunei
706	Singapore
708	Filippine
716	Mongolia
720	Cina
724	Corea del Nord
728	Corea del Sud
732	Giappone
736	Taiwan
740	Hong Kong
743	Macao

660	Afghanistan	1038
662	Pakistan	1038
664	India	1038
666	Bangla Desh	1038
667	Malediven	1038
669	Sri Lanka	1038
672	Nepal	1038
675	Bhoetan	1038
676	Birma	1038
680	Thailand	1038
684	Laos	1038
690	Vietnam	1048
696	Kampoetsjea (Kambodja)	1038
700	Indonesië	1038
701	Maleisië	1038
703	Brunei	1033
706	Singapore	1038
708	Filippijnen	1038
716	Mongolië	1048
720	China	1048
724	Noord-Korea	1048
728	Zuid-Korea	1038
732	Japan	1028
736	Taiwan	1038
740	Hong Kong	1038
643	Macao	1038

AUSTRALIE, OCÉANIE ET AUTRES TERRITOIRES

AUSTRALIA, OCEANIA ED ALTRI TERRITORI

AUSTRALIË, OCEANIË EN OVERIGE GEBIEDEN

800	Australie
801	Papouasie-Nouvelle-Guinée
802	Océanie australienne
803	Nauru
804	Nouvelle-Zélande
806	Iles Salomon
807	Tuvalu
808	Océanie américaine
809	Nouvelle-Calédonie et dépendances
810	Kiribati (anc. îles Gilbert) et îles Pitcairn
811	Iles Wallis et Futuna
814	Océanie néo-zélandaise
815	Fidji
816	Nouvelles-Hébrides
817	Tonga
819	Samoa occidentales
822	Polynésie française
890	Régions polaires

800	Australia
801	Papouasia-Nuova Guinea
802	Oceania australiana
803	Nauru
804	Nuova Zelanda
806	Isole Salomone
807	Tuvalu
808	Oceania americana
809	Nuova Caledonia e dipendenze
810	Kiribati (ex isole Gilbert) e isole Pitcairn
811	Isole Wallis e Futuna
814	Oceania neozelandese
815	Figi
816	Nuove Ebridi
817	Tonga
819	Samoa occidentali
822	Polinesia francese
890	Regioni polari

800	Australië	1028
801	Papoea Nieuw-Guinea	1031
802	Australisch Oceanië	1038
803	Nauroe	1038
804	Nieuw-Zeeland	1028
806	Salomonseilanden	1031
807	Tuvalu	1031
808	Amerikaans Oceanië	1038
809	Nieuw-Caledonië en onderhorigheden	1033
810	Kiribati (voormalige Gilbert-eilanden) en Pitcairn-eilanden	1031
811	Wallis- en Futuna-eilanden	1033
814	Nieuwzeelands Oceanië	1038
815	Fidzji-eilanden	1031
816	Nieuwe Hebriden	1033
817	Tonga	1031
819	West-Samoa	1031
822	Frans Polynesië	1033
890	Poolgebieden	1038

DIVERS

DIVERSI

OVERIGE

950	Avitaillement et soutage
958	Pays et territoires non déterminés
977	Pays et territoires non précisés pour des raisons commerciales ou militaires

950	Provviste e dotazioni di bordo
958	Paesi e territori non determinati
977	Paesi e territori non precisati per ragioni commerciali o militari

950	Boordprovisie en -benodigheden alsmede bunkermateriaal	1090
958	Niet nader bepaalde landen en gebieden	1090
977	Om commerciële of militaire redenen niet nader aangegeven landen en gebieden	1090

Dansk	Deutsch	English	Zone
ØKONOMISKE ZONER	WIRTSCHAFTSRÄUME	ECONOMIC ZONES	
Grand total Samtlige oprindelses- og bestemmelseslande	Grand total Insgesamt der Ursprungs- oder Bestimmungs-länder	Grand total Grand total of importing or exporting countries	1000
Intra-EC (EUR 9) EF-medlemsstaterne	Intra-EC (EUR 9) Mitgliedstaaten der EG	Intra-EC (EUR 9) Member States of the EC	1010
Extra-EC (EUR 9) Samtlige lande minus EF-medlemsstaterne	Extra-EC (EUR 9) Insgesamt auschl. der EG-Mitgliedstaaten	Extra-EC (EUR 9) Grand total less Member States	1011
Class 1 Industrialiserede vestlige tredjelande	Class 1 Industrialisierte westliche Drittländer	Class 1 Western industrialized third countries	1020
EFTA Europæiske Frihandelsområde	EFTA Europäische Freihandelsvereinigung	EFTA European Free Trade Area	1021
Oth. West. Europe Andre vesteuropæiske lande	Oth. West. Europe Andere westeuropäische Länder	Oth. West. Europe Other Western European countries	1022
USA and Canada Amerikas Forenede Stater og Canada	USA and Canada Vereinigte Staaten von Amerika und Kanada	USA and Canada United States of America and Canada	1023
Others Class 1 Andre industrialiserede vestlige tredjelande	Others Class 1 Andre industrialisierte westliche Drittländer	Others Class 1 Other Western industrialized third countries	1028
Class 2 Udviklingslande	Class 2 Entwicklungsländer	Class 2 Developing countries	1030
ACP ¹⁾ Staterne i Afrika, Vestindien og Stillehavet - Lomé-konventionen	ACP ¹⁾ Länder Afrikas, der Karibik und des Pazifiks - Abkommen von Lomé	ACP ¹⁾ Countries of Africa, the Caribbean and the Pacific - Lomé Convention	1031
DOM Oversøiske landsdele af EF	DOM Überseeische Departements der EG	DOM Overseas administrative areas of the EC	1032
TOM Oversøiske områder, associeret med EF	TOM Assoziierte überseeische Gebiete der EG	TOM Overseas territories affiliated to the EC	1033
Others Class 2 Andre udviklingslande	Others Class 2 Andre Entwicklungsländer	Others Class 2 Other developing countries	1038
Class 3 Statshandelslande	Class 3 Statshandelsländer	Class 3 Countries with State-trade	1040
Eastern Europe Europæiske statshandelslande	Eastern Europe Europäische Staatshandelsländer	Eastern Europe European countries with State-trade	1041
Other Class 3 Andre statshandelslande	Others Class 3 Andre Staatshandelsländer	Others Class 3 Other countries with State-trade	1048
Miscellaneous I øvrigt	Miscellaneous Verschiedenes	Miscellaneous Miscellaneous	1090

Français	Italiano	Nederlands	Zone
ZONES ÉCONOMIQUES	ZONE ECONOMICHE	ECONOMISCHE ZONES	
Monde	Monde	Monde	1000
Total général des pays d'origine ou de destination	Totale generale dei paesi di origine o di destinazione	Algemeen totaal van de landen van oorsprong of bestemming	
Intra-CE (EUR 9)	Intra-CE (EUR 9)	Intra-CE (EUR 9)	1010
États membres de la CE	Stati membri della CE	Lid-Staten van de EG	
Extra-CE (EUR 9)	Extra-CE (EUR 9)	Extra-CE (EUR 9)	1011
Total général moins les États membres de la CE	Totale generale meno gli Stati membri della CE	Algemeen totaal min de Lid-Staten van de EG	
Classe 1	Classe 1	Classe 1	1020
Pays tiers industrialisés occidentaux	Paesi terzi occidentali industrializzati	Geïndustrialiseerde westerse derde landen	
AELE	AELE	AELE	1021
Association Européenne de Libre-Échange	Associazione Europea di Libero Scambio	Europese Vrijhandelsassociatie	
Aut. Eur. occid.	Aut. Eur. occid.	Aut. Eur. occid.	1022
Autres pays de l'Europe occidentale	Altri paesi dell'Europa occidentale	Andere Westeuropese landen	
USA et Canada	USA et Canada	USA et Canada	1023
États-Unis d'Amérique et Canada	Stati Uniti d'America e Canada	Verenigde Staten van Amerika en Canada	
Aut. Classe 1	Aut. Classe 1	Aut. Classe 1	1028
Autres pays tiers industrialisés occidentaux	Altri paesi terzi occidentali industrializzati	Andere geïndustrialiseerde westerse derde landen	
Classe 2	Classe 2	Classe 2	1030
Pays en voie de développement	Paesi in via di sviluppo	Ontwikkelingslanden	
ACP ¹⁾	ACP ¹⁾	ACP ¹⁾	1031
Pays d'Afrique, des Caraïbes et du Pacifique - Convention de Lomé	Paesi d'Africa, dei Caraibi e del Pacifico - convenzione di Lomé	Landen in Afrika, het Caraïbisch gebied en de Stille Oceaan - Overeenkomst van Lomé	
DOM	DOM	DOM	1032
Départements d'Outre-Mer de la CE	Dipartimenti d'Oltremare della CE	Departementen overzee van de EG	
TOM	TOM	TOM	1033
Territoires d'Outre-Mer associés à la CE	Territori d'Oltremare associati alla CE	Gebieden overzee geassocieerd met de EG	
Aut. Classe 2	Aut. Classe 2	Aut. Classe 2	1038
Autres pays en voie de développement	Altri paesi in via di sviluppo	Andere ontwikkelingslanden	
Classe 3	Classe 3	Classe 3	1040
Pays à commerce d'État	Paesi a commercio di Stato	Staatshandellanden	
Europe orientale	Europe orientale	Europe orientale	1041
Pays européens à commerce d'État	Paesi europei a commercio di Stato	Europese Staatshandellanden	
Aut. Classe 3	Aut. Classe 3	Aut. Classe 3	1048
Autres pays à commerce d'État	Altri paesi a commercio di Stato	Andere Staatshandellanden	
Divers non classé	Divers non classé	Divers non classé	1090
Divers n.d.a.	Diversi n.n.a.	Overige, n.a.g.	

**Salgs- og abonnementskontorer · Vertriebsbüros · Γραφεία πωλήσεως ·
Sales Offices · Bureaux de vente · Uffici di vendita · Verkoopkantoren**

Belgique - België

Moniteur belge -- Belgisch Staatsblad
Rue de Louvain 40-42 —
Leuvensestraat 40-42
1000 Bruxelles — 1000 Brussel
Tél. 512 00 26
CCP 000-2005502-27
Postrekening 000-2005502-27

Sous-dépôts — Agentschappen:

Librairie européenne — Europese
Boekhandel
Rue de la Loi 244 — Wetstraat 244
1040 Bruxelles — 1040 Brussel

CREDOC

Rue de la Montagne 34 - Bte 11 —
Bergstraat 34 - Bus 11
1000 Bruxelles — 1000 Brussel

Danmark

J.H. Schultz — Boghandel

Møntergade 19
1116 København K
Tlf. (01) 14 11 95
Girokonto 200 1195

Underagentur:

Europa Bøger
Gammel Torv 6
Postbox 137
1004 København K
Tlf. (01) 15 62 73
Telex: 19280 euroin dk

BR Deutschland

Verlag Bundesanzeiger

Breite Straße — Postfach 10 80 06
5000 Köln 1
Tel. (0221) 21 03 48
(Fernschreiber: Anzeiger Bonn
8 882 595)
Postscheckkonto 834 00 Köln

Ελλάς

Γ.Κ. Έλευθερουδάκης Α.Ε.

Νίκης 4,
Αθήνα 126
Τηλ. 3226323

France

*Service de vente en France des publica-
tions des Communautés européennes*

Journal officiel

26, rue Desaix
75732 Paris Cedex 15
Tél. (1) 578 61 39 — CCP Paris 23-96

« Service de documentation »

D.E.P.P.
Maison de l'Europe
37, rue des Francs-Bourgeois
75004 Paris
Tél. 887 96 50

Ireland

Government Publications

Sales Office
G.P.O. Arcade
Dublin 1

or by post from

Stationery Office

Dublin 4
Tel. 78 96 44

Italia

Libreria dello Stato

Piazza G. Verdi 10
00198 Roma — Tel. (6) 8508
Telex 62008
CCP 387001

**Grand-Duché
de Luxembourg**

*Office des publications officielles
des Communautés européennes*

5, rue du Commerce
Boîte postale 1003 — Luxembourg
Tél. 49 00 81 — CCP 19190-81
Compte courant bancaire:
BIL 8-109/6003/300

Nederland

Staatsdrukkerij- en uitgeverijbedrijf

Christoffel Plantijnstraat, 's-Gravenhage
Postbus 20014
2500EA 's-Gravenhage
Tel. (070) 78 99 11
Postgiro 42 53 00

United Kingdom

H.M. Stationery Office

P.O. Box 569
London SE1 9NH
Tel. (01) 928 69 77, ext. 365
National Giro Account 582-1002

United States of America

*European Community Information
Service*

2100 M Street, N.W.
Suite 707
Washington, D.C. 20 037
Tel. (202) 862 95 00

Schweiz - Suisse - Svizzera

Librairie Payot

6, rue Grenus
1211 Genève
Tél. 31 89 50
CCP 12-236 Genève

Sverige

Librairie C.E. Fritze

2, Fredsgatan
Stockholm 16
Postgiro 193, Bankgiro 73/4015

España

Libreria Mundi-Prensa

Castelló 37
Madrid 1
Tel. 275 46 55

Andre lande · Andere Länder · Άλλες χώρες · Other countries · Autres pays · Altri paesi · Andere landen

Kontoret for De europæiske Fællesskabers officielle Publikationer · Amt für amtliche Veröffentlichungen der Europäischen Gemein-
schaften · Γραφείο επίσημων εκδόσεων των Ευρωπαϊκών Κοινοτήτων · Office for Official Publications of the European Commu-
nities · Office des publications officielles des Communautés européennes · Ufficio delle pubblicazioni ufficiali delle Comunità europee
Bureau voor officiële publikaties der Europese Gemeenschappen

Luxembourg 5, rue du Commerce Boîte postale 1003 Tél. 49 00 81 · CCP 19 190-81 Compte courant bancaire BIL 8-109/6003/300

Pris i Luxembourg (moms ikke medregnet) ● Öffentliche Preise in Luxemburg (ohne MwSt.) ● Price (excluding VAT) in Luxembourg ● Prix publics au Luxembourg, TVA exclue ● Prezzi pubblici nel Lussemburgo, IVA esclusa ● Vastgestelde prijzen in Luxemburg (exclusief BTW).

	ECU	BFR	DKR	DM	DR	FF	IRL	LIT	HFL	UKL	USD
Pris pr. hæfte Einzelpreis Single copy Prix par numéro Prezzo unitario Prijs per nummer	4,95	200	39	12,50	300	29	3.35	5 600	13,60	2.90	7
Abonnement 1981 Subscription 1981 Abbonamento 1981	43,90	1 800	347	113	2 700	261	30.60	54 000	122	27	63



KONTORET FOR DE EUROPÆISKE FÆLLESSKABERS OFFICIELLE PUBLIKATIONER
 AMT FÜR AMTLICHE VERÖFFENTLICHUNGEN DER EUROPÄISCHEN GEMEINSCHAFTEN
 OFFICE FOR OFFICIAL PUBLICATIONS OF THE EUROPEAN COMMUNITIES
 OFFICE DES PUBLICATIONS OFFICIELLES DES COMMUNAUTÉS EUROPÉENNES
 UFFICIO DELLE PUBBLICAZIONI UFFICIALI DELLE COMUNITÀ EUROPEE
 BUREAU VOOR OFFICIELE PUBLIKATIES DER EUROPESE GEMEENSCHAPPEN

ISSN 0378-3723

Boîte postale 1003 - Luxembourg

Kat./cat.: CA-AR-81-002-6A-C