



Månedlige bulletin over udenrigshandelen

Monatsbulletin der Außenhandelsstatistik

Monthly external trade bulletin

Bulletin mensuel du commerce extérieur

Bollettino mensile del commercio estero

Maandbulletin van de buitenlandse handel



DE EUROPÆISKE FÆLLESSKABERS STATISTISKE KONTOR
STATISTISCHES AMT DER EUROPÄISCHEN GEMEINSCHAFTEN
STATISTICAL OFFICE OF THE EUROPEAN COMMUNITIES
OFFICE STATISTIQUE DES COMMUNAUTÉS EUROPÉENNES
ISTITUTO STATISTICO DELLE COMUNITÀ EUROPEE
BUREAU VOOR DE STATISTIEK DER EUROPESE GEMEENSCHAPPEN

Luxembourg-Kirchberg, Boîte postale 1907 — Tél. 43011 — Téléx: Comeur Lu 3423
1049 Bruxelles, Bâtiment Berlaymont, Rue de la Loi 200 (Bureau de liaison) — Tél. 735 80 40

Denne publikation kan fås gennem de salgssteder, som er nævnt på omslagets tredje side i dette hæfte.

Diese Veröffentlichung ist bei den auf der dritten Umschlagseite aufgeführten Vertriebsbüros erhältlich.

This publication is obtainable from the sales offices mentioned on the inside back cover.

Pour obtenir cette publication, prière de s'adresser aux bureaux de vente dont les adresses sont indiquées à la page 3 de la couverture.

Per ottenere questa pubblicazione, si prega di rivolgersi agli uffici di vendita i cui indirizzi sono indicati nella 3^a pagina della copertina.

Deze publikatie is verkrijgbaar bij de verkoopkantoren waarvan de adressen op blz. 3 van het omslag vermeld zijn.

**MÅNEDLIG BULLETIN OVER UDENRIGSHANDELEN
MONATSBULLETIN DER AUSSENHANDELSSTATISTIK
MONTHLY EXTERNAL TRADE BULLETIN
BULLETIN MENSUEL DU COMMERCE EXTÉRIEUR
BOLLETTINO MENSILE DEL COMMERCIO ESTERO
MAANDBULLETIN VAN DE BUITENLANDSE HANDEL**

2 - 1980

Manuskript afsluttet i februar 1980
Manuskript abgeschlossen im Februar 1980
Manuscript completed in February 1980
Manuscrit terminé en février 1980
Manoscritto terminato in febbraio 1980
Manuscript in februari 1980 afgesloten

MANEDELN...
MONATLICH...
MONTHLY...
PUBLISHED...
BOETEN...
MANUSCRIPT...

1980 - 2

Indholdsgengivelse kun tilladt med angivelse af kilde
Inhaltswiedergabe nur mit Quellennachweis gestattet
Reproduction of the contents of this publication is subject to acknowledgment of the source
La reproduction des données est subordonnée à l'indication de la source
La riproduzione del contenuto è subordinata alla citazione della fonte
Het overnemen van gegevens is toegestaan mits duidelijke bronvermelding

Printed in Belgium 1980

Kat./cat.: CA-AR-80-002-6A-C

Manuskript afleveret i februar 1980
Manuskript afleveret i februar 1980
Manuskript afleveret i februar 1980
Manuskript afleveret i februar 1980
Manuskript afleveret i februar 1980

HENVISNING

Med øjeblikkelig virkning offentliggøres statistikkerne over Fællesskabets udenrigshandel og over samhandel mellem dets medlemsstater i europæiske regningsenheder (ECU), svarende til den, ved Kommissionens beslutning nr. 3289/75/EKSF af 18.12.1975, fastlagte definition. (EFT L 327 af 19.12.1975, side 4).

HINWEIS

Ab sofort werden die Statistiken des Außenhandels der Gemeinschaft und des Handels zwischen ihren Mitgliedstaaten veröffentlicht in Europäischen Rechnungseinheiten (ECU), entsprechend der durch Entscheidung der Kommission Nr. 3289/75/EGKS vom 18.12.1975 festgelegten Definition (Amtsblatt Nr. L 327 vom 19.12.1975, Seite 4).

NOTE

In future the External Trade Statistics of the Community and statistics of trade between Member States will be published in European Units of Account (ECU) as defined in Commission Decision No 3289/75/ECSC of 18 December 1975 (OJ L 327 of 19.12.1975, p. 4).

AVERTISSEMENT

Dorénavant les statistiques du commerce extérieur de la Communauté et du commerce entre ses États membres seront publiées en unités de compte européennes (Écu) selon la définition fixée par la décision de la Commission n° 3289/75/CECA du 18 décembre 1975 (JO n° L 327 du 19.12.1975, p. 4).

AVVERTENZA

D'ora in poi le statistiche del commercio estero della Comunità e del commercio fra gli Stati membri di essa saranno pubblicati in Unità di Conto Europee (ECU) secondo la definizione fissata dalla decisione della Commissione n. 3289/75/CECA del 18 dicembre 1975 (GU n. L 327 del 19.12.1975, p. 4).

BEMERKING

Van nu af aan worden de statistieken van de buitenlandse handel van de Gemeenschap en van de handel tussen de Lid-Staten gepubliceerd in Europese rekeneenheden (Ecu), overeenkomstig de bepaling begrepen in de beslissing van de Commissie nr. 3289/75/EGKS van 18 december 1975 (Publikatieblad nr. L 327 van 19.12.1975, blz. 4).

Forord

1. *Ensartede metoder for udarbejdelsen af statistikken over Fællesskabets udenrigshandel og over samhandelen mellem dets medlemsstater*

Siden 1. januar 1978 finder bestemmelserne i Rådets forordning (EØF) nr. 1736/75 om statistik over Fællesskabets udenrigshandel og over samhandelen mellem dets medlemsstater anvendelse i alle medlemsstater. Fra dette tidspunkt er alle statistikker over udenrigshandelen, som publiceres af EUROSTAT i modsætning til tidligere praksis i overensstemmelse med fælles principper (med undtagelse af nogle få særlige varebevægelser, der endnu ikke er harmoniseret, som f. eks. proviant, returgoods, international fællesproduktion, postforsendelser, sortimenter o.l.). Harmoniseringen af begreber og definitioner fører uundgåeligt til en ændring af statistikkenes kildeværdi og samtidig til, at tidsrækkernes ensartethed i et vist omfang afbrydes — et forhold, der især er vigtigt ved analyser over længere tidsrum.

2. *Kilder*

Eneste kilde for fællesskabsstatistikken er de resultater, som medlemsstaterne tilsender EUROSTAT i standardiseret form.

3. *Referenceperiode*

Kalendermåneden gælder principielt som referenceperiode.

4. *Indhold*

Statistikken over Fællesskabets udenrigshandel og over samhandelen mellem dets medlemsstater omfatter alle varer, der

- tilføres eller fraføres Fællesskabets statistikområde,
- bevæger sig mellem medlemsstaternes statistikområder.

5. *Registreringssystem*

Resultaterne af fællesskabsstatistikken vedrører specialhandelen.

Denne omfatter

- dels direkte indførsler og indførsler fra toldoplæg til fri omsætning samt indførsler til aktiv forædling og efter passiv forædling efter tilladelse fra toldmyndighederne.
- dels udførsler fra fri omsætning efter aktiv forædling og til passiv forædling efter tilladelse fra toldmyndighederne.

6. *Fritagelser og forenklinger*

Fællesskabsstatistikken indeholder ingen oplysninger om varer,

- der er opført på fritagelseslisten i bilag B til ovennævnte forordning (f. eks. legale betalingsmidler, varer til diplomatiske repræsentationer og lignende, visse ind- og udførsler af midlertidig karakter osv.)
- hvis værdi eller vægt ikke når op på den nationale statistiske tærskel, der er fastlagt i henhold til artikel 24,
- for hvilke der gælder særlige bestemmelser (f. eks. visse reparationer, forsendelser til og fra egne eller fremmede væbnede styrker, monetært guld osv.).

7. *Statistikområde*

Fællesskabets statistikområde omfatter Fællesskabets toldområde med undtagelse af de oversøiske franske departementer og Grønland. Forbundsrepublikken Tysklands statistik og dermed fællesskabsstatistikken omfatter også Vestberlin.

Handelen mellem Forbundsrepublikken Tyskland og Den tyske demokratiske Republik registreres ikke i Forbundsrepu-

blikken Tysklands statistik over udenrigshandelen og altså heller ikke i fællesskabsstatistikken. Kontinentalsoklen regnes med til territoriet i den stat, der gør krav på den.

8. *Varefortegnelser.*

I nærværende publikation er resultaterne, alt efter det enkelte tilfælde, opdelt i dele (eller sammengrupperede dele), afdelinger eller grupper i henhold til den internationale varefortegnelse for udenrigshandelen (SITC, rev. 2).

I de årlige publikationer »analytiske tabeller NIMEXE« og »analytiske tabeller SITC« vil man finde mere detaljerede opdelinger i henhold til den statistiske varefortegnelse for Fællesskabets udenrigshandel og for samhandelen mellem dets medlemsstater (NIMEXE) og i henhold til standardklassifikationen for international handel (SITC).

9. *Oprindelses- og bestemmelsesområde*

Ved indførsel angives:

- oprindelseslandet for varer med oprindelse i tredjelande, der ikke frit kan omsættes i Fællesskabet;
- forsendelseslandet for varer med oprindelse i andre medlemsstater (dvs. varer, der er fremstillet eller frit kan omsættes dér);

Ved udførsel angives bestemmelseslandet.

10. *Landefortegnelse*

Fællesskabsresultaterne opdeles efter oprindelses-, forsendelses- og bestemmelsesland på grundlag af den statistiske landefortegnelse for Fællesskabets udenrigshandel og for samhandelen mellem dets medlemsstater: GEONOM.

11. *Værdi*

Ved indførsel er den statistiske værdi lig med toldværdien eller (f. eks. ved indførsel fra andre medlemsstater) lig med en værdi, der fastsættes på samme måde som toldværdien (cif).

Ved udførsel er varernes statistiske værdi lig med den værdi, som varerne har på det sted eller det tidspunkt, hvor de udføres fra udførselsmedlemsstatens statistikområde (fob).

Priserne er angivet i europæiske regningsenheder (ECU) svarende til den ved Kommissionens beslutning nr. 3289/75/EKSF af 18.12.1975, fastlagte definition (EFT L 327 af 19.12.1975, s. 4). Sidst i hæftet findes en tabel med de anvendte omregningskurser.

12. *Kvantum*

Nettovægten angives for alle varer.

13. *Tidsskrift*

»Månedlig Bulletin over Udenrigshandelen« har til formål at give hurtig oplysning om den kortfristede udvikling af Fællesskabets udenrigshandel, samt om samhandelen mellem dets medlemsstater, såvel som om Fællesskabets stilling i handelen med tredjelande.

Der offentliggøres her måneds- og kvartalsresultater, opdelt efter oprindelseslande i henhold til artikel 9 (efter afsendelsesland for Benelux-staterne indtil 31. december 1976 og for Irland og Danmark indtil 31. december 1977) og bestemmelsesland, dels efter varer eller efter landområder og varekategorier. Årsresultaterne offentliggøres i særlige årbøger eller i tillæg til månedshæfterne. Alle værdiangivelser vedrører specialhandelen (indtil 31. december 1977 henfører de dog til den almindelige handel for Det forenede Kongeriges, Danmarks og Irlands vedkommende).

Vorbemerkungen

1. *Einheitliche Methodologie in der Statistik des Außenhandels der Gemeinschaft und des Handels zwischen ihren Mitgliedstaaten*

Seit 1. Januar 1978 wenden sämtliche Mitgliedstaaten die in der Verordnung (EWG) Nr. 1736/75 des Rates über die Statistik des Außenhandels der Gemeinschaft und des Handels zwischen ihren Mitgliedstaaten festgelegten Vorschriften an. Die von diesem Zeitpunkt ab durch EUROSTAT veröffentlichten Außenhandelsstatistiken folgen somit, im Unterschied zur bisherigen Praxis (bis auf wenige, noch nicht harmonisierte, besondere Warenbewegungen wie Schiffs- und Luftfahrzeugbedarf, Rückwaren, internationale Gemeinschaftsproduktionen, Postpakete, Sortimente und ähnliches), einheitlichen Grundsätzen. Unvermeidlicherweise führt die Harmonisierung der Begriffe und Definitionen zu einer Änderung des Aussagewertes der Statistik und mithin in gewissem Umfang zu einer Unterbrechung der Homogenität der Zeitreihen — ein Sachverhalt, der besonders bei Analysen über längere Zeiträume zu beachten ist.

2. *Quellen*

Ausschließliche Quelle für die Gemeinschaftsstatistik sind die Ergebnisse, die EUROSTAT durch die Mitgliedstaaten in standardisierter Form übermittelt werden.

3. *Berichtszeitraum*

Berichtszeitraum ist grundsätzlich der Kalendermonat.

4. *Gegenstand*

Gegenstand der Statistik des Außenhandels der Gemeinschaft und des Handels zwischen ihren Mitgliedstaaten sind alle Waren, die

- a) in das statistische Erhebungsgebiet der Gemeinschaft gelangen oder es verlassen,
- b) aus dem statistischen Erhebungsgebiet eines Mitgliedstaates in das eines anderen verbracht werden.

5. *Erfassungssystem*

Die Ergebnisse der Gemeinschaftsstatistik beziehen sich auf den Spezialhandel.

Dieser umfaßt

- einerseits die unmittelbare Einfuhr und die Einfuhr aus Lager in den freien Verkehr, die Einfuhr zur zollamtlich bewilligten aktiven Veredlung und die Einfuhr nach zollamtlich bewilligter passiver Veredlung,
- andererseits die Ausfuhr aus dem freien Verkehr, nach zollamtlich bewilligter aktiver Veredlung und zur zollamtlich bewilligten passiven Veredlung.

6. *Befreiungen und Vereinfachungen*

In der Gemeinschaftsstatistik werden keine Angaben aufbereitet für Waren,

- a) die in der Befreiungsliste des Anhangs B der genannten Verordnung aufgeführt sind (z. B. gesetzliche Zahlungsmittel, Waren für diplomatische und ähnliche Zwecke, bestimmte Ein- und Ausfuhr vorübergehenden Charakters usw.),
- b) deren Wert oder Gewicht die aufgrund von Artikel 24 derselben Verordnung definierte nationale Schwelle nicht erreichen,
- c) für welche besondere Bestimmungen gelten (z. B. bestimmte Reparaturen, bestimmte Transaktionen eigener oder ausländischer Streitkräfte, Währungsgold usw.).

7. *Erhebungsgebiet*

Das statistische Erhebungsgebiet der Gemeinschaft umfaßt das Zollgebiet der Gemeinschaft, mit Ausnahme der französischen Überseedepartements und Grönlands. Das statistische Erhebungsgebiet der Bundesrepublik Deutschland und mithin der Gemeinschaft schließt das Gebiet von West-Berlin ein.

Der Handel zwischen der Bundesrepublik Deutschland und der Deutschen Demokratischen Republik ist in der Außenhandelsstatistik der Bundesrepublik Deutschland und mithin in der Gemeinschaftsstatistik nicht erfaßt.

Der Festlandssockel wird zum statistischen Erhebungsgebiet des Staates gerechnet, der ihn beansprucht.

8. *Warenverzeichnis*

In der vorliegenden Veröffentlichung sind die Ergebnisse nach Teilen, Abschnitten oder Gruppen des Internationalen Warenverzeichnisses für den Außenhandel (SITC, Rev. 2) aufgegliedert enthalten.

Detailliertere Aufgliederungen nach dem Warenverzeichnis für die Statistik des Außenhandels der Gemeinschaft und des Handels zwischen den Mitgliedstaaten (NIMEXE) und nach den Untergruppen des Internationalen Warenverzeichnisses für den Außenhandel (SITC) finden sich in den jährlichen Veröffentlichungen „Analytische Übersichten NIMEXE“ und „Analytische Übersichten SITC“.

9. *Bezugs- und Absatzgebiet*

— Nachgewiesen wird bei der Einfuhr für die aus dritten Ländern stammenden Waren, die sich in der Gemeinschaft nicht im freien Verkehr befinden, das Ursprungsland;

— für die aus dritten Ländern oder aus Mitgliedstaaten stammenden Waren, die sich im freien Verkehr der Gemeinschaft befinden, das Herkunftsland;

— bei der Ausfuhr das Bestimmungsland.

10. *Länderverzeichnis*

Die Gemeinschaftsergebnisse werden nach Ursprungs-, Versendungs- und Bestimmungsländern aufgegliedert aufgrund des Länderverzeichnisses für die Statistik des Außenhandels der Gemeinschaft und des Handels zwischen ihren Mitgliedstaaten: GEONOM.

11. *Wert*

Bei der Einfuhr ist der statistische Wert gleich dem Zollwert oder gleich einem Wert, der analog zum Zollwert bestimmt wird (z. B. bei der Einfuhr aus anderen Mitgliedstaaten) (cif).

Bei der Ausfuhr ist der statistische Wert gleich dem Wert, den die Waren am Ort und zum Zeitpunkt ihres Verbringens aus dem statistischen Erhebungsgebiet des Ausfuhrmitgliedstaates haben (fob).

Die Werte werden in Europäischen Rechnungseinheiten (ECU) in der durch die Entscheidung Nr. 3289/75/EGKS der Kommission vom 18. Dezember 1975 festgelegten Definition (ABl. L 327 vom 19.12.1975, S. 4) ausgedrückt. Eine Tabelle mit den verwendeten Umrechnungskursen befindet sich am Ende des Heftes.

12. *Mengen*

Nachgewiesen wird das Eigen- bzw. Reingewicht der Waren.

13. *Veröffentlichung*

Das „Monatsbulletin der Außenhandelsstatistik“ dient der möglichst schnellen Berichterstattung über die kurzfristige Entwicklung des Außenhandels der Gemeinschaft und des Handels zwischen ihren Mitgliedstaaten sowie über die Stellung der Gemeinschaft im Handel der-Drittländer.

Ausgewiesen werden Monats- und Vierteljahresergebnisse aufgegliedert nach Ursprungsländern gemäß Artikel 9 (für die Benelux-Staaten bis 31.12.1976 und für Irland und Dänemark bis 31.12.1977 nach Herkunftsländern) und Bestimmungsländern, nach Waren und nach Zonen und Warenkategorien. Jahreszahlen bleiben besonderen Jahrbüchern oder Beilagen zum Monatsheft vorbehalten. Alle Angaben beziehen sich auf den Spezialhandel (für das Vereinigte Königreich, Dänemark und Irland jedoch bis zum 31.12.1977 auf den Generalhandel).

Foreword

1. *Standard methodology in the external trade statistics of the Community and statistics of trade between Member States*

Since 1 January 1978, the provisions of Council Regulation (EEC) No 1736/75 on the external trade statistics of the Community and statistics of trade between Member States have been implemented by all Community countries. On this date therefore, EUROSTAT amended its procedures and now publishes all external trade statistics in accordance with uniform principles (with the exception of a few special movements of goods such as those for bunker supplies and ships' stores, returned consignments, joint production, postal consignments, mixed consignments, etc., which have not yet been standardized). The harmonization of concepts and definitions leads inevitably to a change in the information content of the statistics and thus to a certain extent to a break in the homogeneity of the time series — a state of affairs to be noted, particularly with regard to analyses covering long periods.

2. *Sources*

The sole source for the Community statistics are the results communicated to EUROSTAT by the Member States in standard form.

3. *Reporting period*

The reporting period is normally the calendar month.

4. *Scope*

The external trade statistics of the Community and statistics of trade between Member States include all goods which:

- (a) enter or leave the statistical territory of the Community;
- (b) circulate between the statistical territories of the Member States.

5. *System of recording*

The results of Community statistics refer to special trade. This is taken to mean:

- (a) the immediate import and the import from warehouses for free circulation, the import for inward processing and the import after outward processing (customs procedures);
- (b) the export of goods from free circulation, the export after inward processing and the export for outward processing (customs procedures).

6. *Exceptions and simplified procedures*

No data are processed in the Community statistics for goods:

- (a) contained in the List of Exceptions in Annex B of the abovementioned Regulation (e.g. legal tender, goods for diplomatic and similar purposes, certain temporary imports and exports, etc.);
- (b) the value or weight of which do not attain the national statistical threshold defined in Article 24 of the Regulation;
- (c) to which special provisions apply (e.g. certain types of repairs, certain transactions by the armed forces of a Member State or foreign armed forces stationed on its territory, gold specie etc.).

7. *Survey area*

The statistical territory of the Community comprises the customs territory of the Community with the exception of the French overseas departments and Greenland. The statistical

territory of the Federal Republic of Germany and hence of the Community include the territory of West Berlin. Trade between the Federal Republic of Germany and the German Democratic Republic is not contained in the external trade statistics of the Federal Republic of Germany and thus not in the Community statistics. The continental shelf is included in the statistical territory of that State which lays claim to it.

8. *Goods nomenclature*

In this publication, the results are broken down into sections, divisions or groups of the Standard International Trade Classification (SITC, Revision 2).

More detailed analyses following the Nomenclature of Goods for the External Trade Statistics of the Community and Statistics of Trade between Member States (NIMEXE), and the subgroups of the Standard International Trade Classification (SITC) can be found in the annual publications: 'NIMEXE analytical tables' and 'SITC analytical tables'.

9. *Reference and marketing area — Partner countries*

For the import of goods originating in third countries and which are not in free circulation in the Community, the country of origin is recorded; for goods originating in third countries or in Member States (and which are in free circulation in the Community), the country of consignment; in the case of exports, the country of destination.

10. *Country nomenclature*

Community results are broken down by countries or origin, consignment and destination in accordance with the Country Nomenclature for External Trade Statistics of the Community and Statistics of Trade between Member States: GEONOM.

11. *Value*

The statistical value of imported goods is equal to the dutiable value or equal to a value determined on the basis of the concept of dutiable value (e.g. for imports from other Member States) (cif).

The statistical value of exported goods is equal to the value of the goods at the place and at the time they leave the statistical territory of the exporting Member State (fob).

The value is expressed in European Units of Account (ECU) in accordance with the definition laid down in Commission Decision No 3289/75/ECSC of 18 December 1975 (OJ L 327 of 19.12.1975, p. 4). A table listing the rates of conversion used can be found at the end of the brochure.

12. *Quantities*

The net weight of all goods is recorded.

13. *Publication*

The 'Monthly External Trade Bulletin' aims to provide the most rapid possible information on the short-term development of Community foreign trade and trade between Member States, and on the position of the Community in trade between third countries.

It records monthly and quarterly results broken down by country of origin according to paragraph 9 (dispatching country for the Benelux countries until 31 December 1976 and for Ireland and Denmark until 31 December 1977) and of destination, by products, and by zones and categories of products. Annual figures are reserved for special yearbooks or supplements to the monthly Bulletin. All the figures refer to special trade (though to general trade until 31 December 1977 for the United Kingdom, Denmark and Ireland).

Avant-propos

1. *Méthodologie uniforme des statistiques du commerce extérieur de la Communauté et du commerce entre ses États membres*

Depuis le 1^{er} janvier 1978, tous les États membres appliquent les dispositions du règlement (CEE) n° 1736/75 du Conseil sur les statistiques du commerce extérieur de la Communauté et du commerce entre ses États membres. Contrairement à l'usage antérieur, les statistiques du commerce extérieur publiées à partir de cette date par EUROSTAT respectent ainsi des principes uniformes (mis à part quelques mouvements de marchandises particuliers non encore harmonisés tels, entre autres, l'avitaillement des navires et des avions, les marchandises en retour, les fabrications coordonnées, les colis postaux et les assortiments). L'harmonisation des notions et des définitions a pour conséquence inévitable de modifier la portée de la statistique et, partant, d'interrompre dans une certaine mesure l'homogénéité des séries chronologiques (effet dont il y a lieu de tenir compte particulièrement dans les analyses couvrant des périodes prolongées).

2. *Sources*

Les résultats que les États membres transmettent à EUROSTAT sous forme normalisée constituent l'unique source des statistiques communautaires.

3. *Période de référence*

En principe, la période de référence est le mois calendaire.

4. *Objet*

Toutes les marchandises:

- (a) qui pénètrent sur le territoire statistique de la Communauté ou qui le quittent;
- (b) qui circulent entre les territoires statistiques des États membres, font l'objet des statistiques du commerce extérieur de la Communauté et du commerce entre ses États membres.

5. *Portée du relevé*

Les résultats des statistiques communautaires se rapportent au commerce spécial. Celui-ci comprend:

- (a) d'une part, les importations de marchandises mises en libre pratique à leur arrivée ou à la sortie des entrepôts, les importations en perfectionnement actif et les importations après perfectionnement passif (régimes douaniers);
- (b) d'autre part, les exportations de marchandises en libre pratique, les exportations après perfectionnement actif et les exportations pour perfectionnement passif (régimes douaniers).

6. *Exclusions et simplifications*

Les statistiques communautaires n'élaborent pas de données relatives aux marchandises:

- (a) qui sont reprises dans la liste des exclusions figurant à l'annexe B du règlement précité (p.ex., moyens de paiement ayant cours légal, marchandises à usage diplomatique et similaire, importations et exportations à caractère passager, etc.);
- (b) dont la valeur ou le poids n'atteint pas le seuil statistique national défini conformément à l'article 24 dudit règlement;
- (c) auxquelles s'appliquent des dispositions particulières (p.ex. certaines réparations, certaines transactions effectuées par les forces armées nationales ou étrangères, or monétaire, etc.).

7. *Territoire statistique*

Le territoire statistique de la Communauté comprend le territoire douanier de la Communauté à l'exception des départements français d'outre-mer et du Groenland. Le territoire statistique de la république fédérale d'Allemagne et,

par conséquent celui de la Communauté, incluent le territoire de Berlin-Ouest. Le commerce entre la république fédérale d'Allemagne et la République démocratique allemande n'est pas repris dans les statistiques du commerce extérieur de la république fédérale d'Allemagne ni, par conséquent, dans celles de la Communauté. Le plateau continental est attribué au territoire statistique de l'État qui le revendique.

8. *Nomenclature des produits*

Dans la présente publication, les résultats sont ventilés en sections, divisions ou groupes de la classification type pour le commerce international (CTCI, rev. 2).

On trouvera des ventilations plus détaillées selon la nomenclature des marchandises pour les statistiques du commerce extérieur de la Communauté et du commerce entre ses États membres (NIMEXE) et selon les rubriques de la classification type pour le commerce international (CTCI) dans les publications annuelles consacrées aux «Tableaux analytiques NIMEXE» et aux «Tableaux analytiques CTCI».

9. *Pays partenaires*

À l'importation, pour les marchandises originaires de pays tiers qui ne se trouvent pas en libre pratique dans la Communauté, les statistiques communautaires mentionnent le pays d'origine; pour les marchandises qui, originaires de pays tiers ou des États membres, se trouvent en libre pratique dans la Communauté, elles mentionnent le pays de provenance. À l'exportation, elles mentionnent le pays de destination.

10. *Nomenclature des pays*

Les résultats communautaires sont ventilés par pays d'origine, de provenance et de destination, conformément à la nomenclature des pays pour les statistiques du commerce extérieur de la Communauté et du commerce entre ses États membres (GEONOM).

11. *Valeur*

À l'importation, la valeur statistique est égale à la valeur en douane ou à une valeur déterminée par référence à la notion de valeur en douane (dans le cas, par exemple, des importations en provenance d'autres pays membres) (cif).

À l'exportation, la valeur statistique des marchandises s'entend de la valeur des marchandises au lieu et au moment où elles quittent le territoire statistique de l'État membre exportateur (fob).

La valeur est exprimée en unités de compte européennes (Écu) selon la définition fixée par la décision de la Commission n° 3289/75/CECA du 18 décembre 1975 (JO n° L 327 du 19.12.1975, p. 4). Un tableau avec les taux de conversion utilisés se trouve à la fin de la brochure.

12. *Quantité*

Les statistiques mentionnent pour les marchandises le poids net.

13. *Publication*

Le « Bulletin mensuel du commerce extérieur » a pour but de fournir dans les plus courts délais des données sur l'évolution à court terme du commerce extérieur de la Communauté et du commerce entre ses États membres, ainsi que sur la position de la Communauté dans le commerce des pays tiers.

Il y est rendu compte de résultats mensuels et trimestriels, ventilés par pays d'origine au sens du § 9 (par pays de provenance, pour les États membres du Benelux, jusqu'au 31 décembre 1976 et pour l'Irlande et le Danemark, jusqu'au 31 décembre 1977) et par pays de destination, par produits et par zones et catégories de produits. Les chiffres annuels sont réservés à des annuaires spéciaux ou à des suppléments du Bulletin mensuel. Toutes les données concernent le commerce spécial (jusqu'au 31 décembre 1977, elles se rapportent toutefois au commerce général, pour le Royaume-Uni, le Danemark et l'Irlande).

Prefazione

1. *Metodologia uniforme per le statistiche del commercio estero della Comunità e del commercio tra gli Stati membri della stessa*

Dal 1° gennaio 1978 tutti gli Stati membri applicano le norme stabilite dal regolamento (CEE) n. 1736/75 del Consiglio, relativo alle statistiche del commercio estero della Comunità e del commercio tra gli Stati membri della stessa. A partire da tale data, contrariamente alla prassi precedentemente seguita, le statistiche del commercio estero pubblicate dall'EUROSTAT rispettano pertanto criteri comuni (ad eccezione di quelle, non ancora armonizzate, relative ad alcuni movimenti particolari di merci, come le provviste di stiva e di bordo, le merci di ritorno, le coproduzioni internazionali, le spedizioni postali, gli assortimenti e simili). È inevitabile tuttavia che l'armonizzazione dei concetti e delle definizioni comporti una variazione dell'attendibilità delle statistiche quindi, in una certa misura, un'interruzione dell'omogeneità delle serie cronologiche, il che va tenuto presente specialmente nel caso di analisi su tempi lunghi.

2. *Fonti*

L'unica fonte per le statistiche comunitarie sono i risultati che gli Stati membri trasmettono all'EUROSTAT in forma standardizzata.

3. *Periodo di riferimento*

In linea di massima il periodo di riferimento è il mese civile.

4. *Oggetto*

Sono oggetto delle statistiche del commercio estero della Comunità e del commercio tra gli Stati membri della stessa tutte le merci:

- (a) che entrano nel territorio statistico della Comunità o che ne escono;
- (b) che circolano tra i territori statistici degli Stati membri.

5. *Sistema di rilevamento*

I risultati delle statistiche comunitarie si riferiscono al commercio speciale.

Questo comprende, da un lato le importazioni dirette e quelle in libera pratica, effettuate direttamente o da un magazzino o deposito, le importazioni in perfezionamento attivo e dopo perfezionamento passivo autorizzate dalla dogana, e dall'altro le esportazioni di merci in libera pratica, le esportazioni dopo perfezionamento attivo e perfezionamento passivo autorizzate dalla dogana.

6. *Esclusioni e semplificazioni*

Non vengono elaborati dati statistici comunitari per le merci:

- (a) che sono enumerate nell'elenco delle esclusioni riportato nell'allegato B del regolamento citato (per esempio: mezzi di pagamento aventi corso legale, merci destinate ad usi diplomatici e simili, determinate importazioni o esportazioni a carattere provvisorio, ecc.);
- (b) il cui valore e peso sono inferiori al limite statistico nazionale definito a norma dell'articolo 24 dello stesso regolamento;
- (c) alle quali si applicano disposizioni particolari (per esempio: merci destinate a talune riparazioni, determinate merci acquistate o cedute dalle forze armate nazionali o straniere, oro monetario, ecc.).

7. *Territorio statistico*

Il territorio statistico della Comunità comprende il territorio doganale della Comunità, ad eccezione dei dipartimenti francesi d'oltremare e della Groenlandia.

Berlino Ovest fa parte del territorio statistico della Repubblica federale di Germania e quindi di quello comunitario.

Il commercio tra la Repubblica federale di Germania e la Repubblica democratica tedesca non rientra nelle statistiche del commercio estero della Repubblica federale di Germania e quindi nelle statistiche della Comunità.

La piattaforma continentale è attribuita al territorio statistico dello Stato che la rivendica.

8. *Nomenclature delle merci*

Nella presente pubblicazione i risultati sono suddivisi in sezioni (o raggruppamenti di sezioni), divisioni o gruppi della classificazione tipo per il commercio internazionale (CTCI, rev. 2).

Ripartizioni più particolareggiate secondo la nomenclatura delle merci per le statistiche del commercio con l'estero della Comunità e del commercio fra gli Stati membri della CE (NIMEXE) e secondo le rubriche della classificazione tipo per il commercio internazionale (CTCI) figurano nelle pubblicazioni annuali dedicate alle «Tabelle analitiche NIMEXE» e alle «Tabelle analitiche CTCI».

9. *Zone di origine o provenienza e di destinazione*

Sono indicati:

- per le importazioni: a) il paese di origine, per le merci originarie di paesi terzi e che non si trovano in libera pratica nella Comunità; b) il paese di provenienza per le merci originarie di paesi terzi o di Stati membri che si trovano in libera pratica nella Comunità;
- per le esportazioni: il paese di destinazione.

10. *Nomenclatura dei paesi*

I risultati comunitari sono ripartiti secondo i paesi di origine o provenienza e i paesi di destinazione, sulla base della nomenclatura dei paesi per le statistiche del commercio estero della Comunità e del commercio tra gli Stati membri della stessa: GEONOM.

11. *Valore*

All'importazione, il valore statistico delle merci è il valore in dogana o un valore determinato facendo riferimento alla nozione del valore in dogana (per esempio nel caso d'importazione da altri Stati membri) (cif). All'esportazione, il valore statistico delle merci è il valore delle merci nel luogo e nel momento in cui esse escono dal territorio statistico dello Stato membro esportatore (fob). Il valore è espresso in unità di conto europee (ECU), secondo la definizione fissata dalla decisione della Commissione n. 3289/75/CECA del 18 dicembre 1975 (GU n. L 327 del 19.12.1975, pag. 4). In fondo alla pubblicazione sono riportati, in un'apposita tabella, i tassi di conversione utilizzati.

12. *Quantitativi*

Per ogni merce è indicato il peso netto.

13. *Pubblicazione*

Scopo del «Bollettino mensile del commercio estero» è fornire con la massima tempestività possibile dati sull'andamento a breve termine del commercio estero della Comunità e del commercio tra gli Stati membri, nonché sulla posizione che la Comunità occupa nel commercio dei paesi terzi.

La pubblicazione contiene i risultati mensili e trimestrali, suddivisi per paese di origine ai sensi dell'articolo 9 (o per paese di provenienza, limitatamente agli Stati membri del Benelux fino al 31 dicembre 1976, e all'Irlanda e alla Danimarca fino al 31 dicembre 1977) e per paese di destinazione, per prodotti, zone e categorie di prodotti. I dati annuali sono pubblicati in annuari speciali o in supplementi al Bollettino mensile. Tutti i dati si riferiscono al commercio speciale (tuttavia, per il Regno Unito, la Danimarca e l'Irlanda riguardano, fino al 31 dicembre 1977, il commercio generale).

Voorbericht

1. *Uniforme methodologie in de statistieken van de buitenlandse handel van de Gemeenschap en van de handel tussen de Lid-Staten*

Sedert 1 januari 1978 passen alle Lid-Staten de voorschriften toe die in verordening (EEG) 1736/75 van de Raad betreffende de statistieken van de buitenlandse handel van de Gemeenschap en van de handel tussen de Lid-Staten zijn vastgesteld. In tegenstelling tot de tot dusver gangbare praktijk, worden de vanaf dit tijdstip door EUROSTAT gepubliceerde statistieken van de buitenlandse handel derhalve volgens uniforme grondregels opgesteld (uitgezonderd enkele bijzondere goederenbewegingen die nog niet zijn geharmoniseerd, zoals boordprovisie, retourzendingen, internationale gemeenschappelijke produkties, postpakketten, assortimenten e.d.). De harmonisering van de begrippen en definities leidt onvermijdelijk tot veranderingen in de informatieve waarde van de statistieken, waardoor ook de homogeniteit van de tijdreeksen tot op elke hoogte wordt verstoord; met name bij analyses over langere perioden moet met deze factor rekening worden gehouden.

2. *Bronnen*

De enige bron voor de gemeenschappelijke statistieken zijn de resultaten die de Lid-Staten in gestandaardiseerde vorm aan EUROSTAT toezenden.

3. *Verslagperiode*

De verslagperiode is in beginsel de kalendermaand.

4. *Betrokken goederen*

Onder de statistieken van de buitenlandse handel van de Gemeenschap en van de handel tussen de Lid-Staten vallen alle goederen die:

- (a) het statistische registratiegebied van de Gemeenschap binnenkomen of verlaten;
- (b) tussen de statistische registratiegebieden van de Lid-Staten circuleren.

5. *Registratiestelsel*

De resultaten van de gemeenschappelijke statistieken hebben betrekking op de bijzondere handel.

Hiertoe behoren enerzijds de directe invoer en de invoer uit entrepots in het vrije verkeer, alsook de invoer voor door de douane goedgekeurde actieve veredeling en na door de douane goedgekeurde passieve veredeling, en anderzijds de uitvoer uit het vrije verkeer alsook de uitvoer na door de douane goedgekeurde actieve veredeling en voor door de douane goedgekeurde passieve veredeling.

6. *Uitzonderingen en vereenvoudigingen*

In de gemeenschappelijke statistieken worden geen gegevens uitgewerkt voor goederen:

- (a) die zijn vermeld in de lijst van uitzonderingen in bijlage B van de bovengenoemde verordening (b.v. wettige betaalmiddelen, goederen voor diplomatieke en soortgelijke doeleinden, bepaalde gevallen van invoer en uitvoer van tijdelijke aard, enz.);
- (b) waarvan de waarde en het gewicht beneden de op grond van artikel 24 van dezelfde verordening gedefinieerde nationale statistische drempel blijven;
- (c) waarvoor bijzondere bepalingen gelden (b.v. bepaalde reparaties, bepaalde transacties van eigen of buitenlandse strijdkrachten, monetair goud, enz.).

7. *Registratiegebied*

Het statistische registratiegebied van de Gemeenschap omvat het douanegebied van de Gemeenschap met uitzondering van de Franse departementen overzee en Groenland. Het statistische registratiegebied van de Bondsrepubliek Duitsland en derhalve van de Gemeenschap omvat eveneens het gebied West-Berlijn.

De handel tussen de Bondsrepubliek Duitsland en de Duitse Democratische Republiek is niet in de statistieken van de buitenlandse handel van de Bondsrepubliek Duitsland en dus niet in die van de Gemeenschap begrepen.

Het continentaal plat wordt gerekend tot het statistische registratiegebied van de staat die aanspraak op dit plat maakt.

8. *Goederennomenclaturen*

De gegevens in deze publikatie zijn ingedeeld in secties (of groepen secties), afdelingen of groepen van de type classificatie voor de internationale handel (TCIH, herz. 2).

Gedetailleerdere indelingen volgens de goederennomenclatuur voor de statistieken van de buitenlandse handel van de Gemeenschap en van de handel tussen de Lid-Staten (NIMEXE) en volgens de subgroepen van de type classificatie voor de internationale handel (TCIH) zijn te vinden in de jaarlijkse publikaties „Analytische tabellen NIMEXE” en „Analytische tabellen TCIH”.

9. *Partnerlanden*

Bij de invoer van goederen van oorsprong uit derde landen die zich in de Gemeenschap niet in het vrije verkeer bevinden, wordt het land van oorsprong aangegeven:

- bij de invoer van goederen van oorsprong uit derde landen of uit andere Lid-Staten die zich in de Gemeenschap in het vrije verkeer bevinden wordt het land van herkomst aangegeven;
- bij uitvoer wordt het land van bestemming vermeld.

10. *Landennomenclatuur*

De gemeenschappelijke resultaten worden op basis van de landennomenclatuur voor de statistieken van de buitenlandse handel van de Gemeenschap en van de handel tussen de Lid-Staten, GEONOM, ingedeeld per land van oorsprong, van herkomst en van bestemming.

11. *Statistische waarde*

Bij de invoer is de statistische waarde van de goederen gelijk aan de douanewaarde of een op grond van het begrip douanewaarde bepaalde waarde (b.v. bij de invoer uit andere Lid-Staten) (cif). Bij de uitvoer is de statistische waarde van de goederen gelijk aan de waarde die de goederen hebben op de plaats en het tijdstip waarop zij het statistische registratiegebied van de uitvoerende Lid-Staat verlaten (fob).

De waarde wordt uitgedrukt in Europese rekeneenheden (ecu), als gedefinieerd in Beschikking 3289/75/EGKS van de Commissie van 18 december 1975 (PB L327 van 19.12.1975, blz. 4). Een tabel met de omrekeningskoersen bevindt zich aan het einde van de brochure.

12. *Hoeveelheden*

Voor alle goederen worden het netto-gewicht aangegeven.

13. *Publikatie*

Het „Maandbulletin van de buitenlandse handel” dient tot bevordering van een zo snel mogelijke voorlichting over de ontwikkeling op korte termijn van de buitenlandse handel van de Gemeenschap en van de handel tussen de Lid-Staten onderling, alsmede over de relatieve positie van de Gemeenschap in de handel van derde landen.

In dit bulletin worden resultaten per maand en per kwartaal gepubliceerd, ingedeeld naar land van oorsprong overeenkomstig artikel 9 (tot 31 december 1976 voor de Beneluxlanden en tot 31 december 1977 voor Ierland en Denemarken het land van herkomst), en land van bestemming, naar produkten, zones en produktencategorieën. Jaarcijfers worden uitsluitend in speciale jaarboeken of supplementen bij het maandbulletin vermeld. Alle gegevens hebben betrekking op de speciale handel (voor het Verenigd Koninkrijk, Ierland en Denemarken tot 31 december 1977 echter nog op de algemene handel).

Dansk	Deutsch	English	Side Seite Page
Indholdsfortegnelse	Inhaltsverzeichnis	Table of Contents	
Forord	Vorbemerkungen	Foreword	IV
Fodnoter	Fußnoten	Footnotes	XIV
GRAFISK FREMSTILLING	GRAPHISCHE DARSTELLUNGEN	CHARTS	
Verdenshandelen	Welthandel	World trade	1
EF's handel fordelt efter vigtige oprindelses- og bestemmelsesområder	Handel der EG nach Ursprungs- und Bestimmungsräumen	Trade of the EC by major areas of origin and destination	2
DE EUROPÆISKE FÆLLESSKABERS HANDEL	HANDEL DER EUROPÄISCHEN GEMEINSCHAFT	TRADE OF THE EUROPEAN COMMUNITY	
Tab. 1	Tab. 1	Tab. 1	
Summariske tal for handelen på lande:	Gesamtüberblick des Handels nach Ländern:	General summary of trade by country:	
Kvartalsoplysninger: import, eksport, handelsbalance	Vierteljährlich: Einfuhr, Ausfuhr, Handelsbilanz	Quarterly data: import, export, trade balance	4
Månedsoplysninger: Import	Monatlich: Einfuhr	Monthly data: Import	5
Eksport	Ausfuhr	Export	6
Handelsbalance	Handelsbilanz	Trade balance	7
Tab. 2	Tab. 2	Tab. 2	
Summariske tal for handelen fordelt på varer:	Gesamtüberblick des Handels nach Waren:	General summary of trade by commodities:	
EF total	EG	EC	8
De enkelte medlemslande	Mitgliedstaaten	Member countries	
Tab. 3	Tab. 3	Tab. 3	
Indeks:	Indices:	Indices:	
Kvantumindeks og værdiindeks	Indices des Volumens und der tatsächlichen Werte	Indices of volume and value	12
Indeks for enhedsværdier, bytteforholdet mellem kvantumindekset for importen og eksporten	Indices der Durchschnittswerte, Terms of Trade und der Volumenverhältnisse	Index of unit value, terms of trade and ratio of volume	13
Tab. 4	Tab. 4	Tab. 4	
Udviklingen i handelen, i alt, intra- og extra-EF:	Entwicklung des Handels, Insgesamt, Intra- und Extra-EG:	Trends in trade, total, intra and extra-EC:	
I alt	Insgesamt	Total trade	14
Intra-EF (EUR 9)	Intra-EG (EUR 9)	Intra-EC (EUR 9)	15
Extra-EF (EUR 9)	Extra-EG (EUR 9)	Extra-EC (EUR 9)	16
Handelsbalance (EUR 9)	Handelsbilanz (EUR 9)	Trade balance (EUR 9)	17
Intra-EF fordelt på medlemslandene	Intra-EG nach Mitgliedstaaten	Intra-EC by member countries	18
Tab. 5	Tab. 5	Tab. 5	
Udviklingen i handelen med de vigtigste landområder:	Entwicklung des Handels mit den wichtigsten Gebieten:	Trends in trade with major areas:	
Lande i klasse 1	Länder der Klasse 1	Class 1 countries	22
EFTA	EFTA	EFTA	23
USA	Vereinigte Staaten	United States	24
Lande i klasse 2	Länder der Klasse 2	Class 2 countries	25
ACP	ACP	ACP	26
Østeuropa	Osteuropa	Eastern Europe	27
OPEC-landene	OPEC-Länder	OPEC countries	28
ASEAN-landene	ASEAN-Länder	ASEAN countries	29
Tab. 6	Tab. 6	Tab. 6	
Handelen fordelt på oprindelseslande og bestemmelseslande:	Handel nach Ursprung und Bestimmung:	Trade by origins and destinations:	
Akkumulerede tal	Jahresteil	Cumulative	
Månedstal	Monatlich	Monthly	

Table des matières

Indice

Inhoudsopgave

Avertissement

Premessa

Voorafgaande opmerkingen

V

Notes

Note

Voetnoten

XIV

GRAPHIQUES

GRAFICI

GRAFIEKEN

Commerce mondial

Commercio mondiale

Wereldhandel

1

Commerce de la CE par zones d'origine et de destination

Commercio della CE per zone di origine e di destinazione

Handel van de EG naar zones van oorsprong en bestemming

2

COMMERCE DE LA COMMUNAUTÉ
EUROPÉENNE (CE)COMMERCIO DELLA COMUNITÀ
EUROPEA (CE)HANDEL VAN DE EUROPESE
GEMEENSCHAP (EG)

Tab. 1

Tab. 1

Tab. 1

Résumé général du commerce par pays :

Riepilogo generale del commercio per paesi :

Algemeen overzicht van de handel volgens landen :

Chiffres trimestriels : import, export, balance commerciale

Dati trimestrali : importazione, esportazione, bilancia commerciale

Trimestrieel : invoer, uitvoer, handelsbalans

4

Chiffres mensuels : Import

Dati mensili : Importazione

Maandelijks : Invoer

5

Export

Esportazione

Uitvoer

6

Balance commerciale

Bilancia commerciale

Handelsbalans

7

Tab. 2

Tab. 2

Tab. 2

Résumé général du commerce par produits :

Riepilogo generale del commercio per prodotti :

Algemeen overzicht van de handel volgens goederen :

CE

CE

EG

8

Pays membres

Paesi membri

Lid-Staten

Tab. 3

Tab. 3

Tab. 3

Indices :

Indici :

Indexcijfers :

Indices de volume et de valeur courante

Indici dei volumi e dei valori correnti

Hoeveelheids- en waarde-indexcijfers

12

Indices de la valeur moyenne, des termes de l'échange et du rapport des volumes

Indice del valore medio, termini dello scambio e rapporto dei volumi

Indexcijfers van de gemiddelde waarde, van de ruilvoet en van de volumeverhouding

13

Tab. 4

Tab. 4

Tab. 4

Évolution du commerce, total, intra- et extra-CE :

Evoluzione del commercio, totale, intra- e extra-CE :

Ontwikkeling van de handel, totaal, intra- en extra-EG :

Total

Totale

Totaal

14

Intra-CE (EUR 9)

Intra-CE (EUR 9)

Intra-EG (EUR 9)

15

Extra-CE (EUR 9)

Extra-CE (EUR 9)

Extra-EG (EUR 9)

16

Balance commerciale (EUR 9)

Bilancia commerciale (EUR 9)

Handelsbalans (EUR 9)

17

Intra-CE par pays membres

Intra-CE per paesi membri

Intra-EG handel volgens de Lid-Staten

18

Tab. 5

Tab. 5

Tab. 5

Évolution du commerce avec les principales zones :

Evoluzione del commercio con le principali zone :

Ontwikkeling van de handel met de belangrijkste gebieden :

Pays de la classe 1

Paesi della classe 1

Landen van de klasse 1

22

AELE

EFTA

EVA

23

États-Unis

Stati Uniti

Verenigde Staten van Amerika

24

Pays de la classe 2

Paesi della classe 2

Landen van de klasse 2

25

ACP

ACP

ACP

26

Europe orientale

Europa orientale

Oost-Europa

27

Pays de l'OPEP

Paesi OPEP

OPEC-landen

28

Pays de l'ANASE

Paesi ASEAN

ASEAN-landen

29

Tab. 6

Tab. 6

Tab. 6

Commerce par origine et destination :

Commercio per origine e destinazione :

Handel volgens oorsprong en bestemming :

Chiffres cumulés

Cumulato

Cumulatief

30

Chiffres mensuels

Mensile

Maandelijks

38

Dansk	Deutsch	English	
Tab. 7	Tab. 7	Tab. 7	
Udviklingen i handelen fordelt på varegrupper:	Entwicklung des Handels nach Warenklassen:	Trends in trade by commodity groups:	
0,1: Nærings- og nydelsesmidler	0,1: Nahrungs- und Genußmittel	0,1: Food, beverages and tobacco	30
3: Brændselsstoffer	3: Brennstoffe	3: Fuel products	32
2,4: Råstoffer	2,4: Rohstoffe	2,4: Raw materials	34
7: Maskiner og transportmidler	7: Maschinen und Fahrzeuge	7: Machinery and transport equipment	36
5,6,8: Andre industriprodukter	5,6,8: Andere industrielle Erzeugnisse	5,6,8: Other industrial products	38
5: Kemiske produkter	5: Chemische Erzeugnisse	5: Chemicals	40
6: Bearbejdede varer fordelt efter materialets art	6: Bearbeitete Waren, nach Beschaffenheit gegliedert	6: Manufactured goods classified by material	42
8: Forskellige bearbejdede varer	8: Verschiedene bearbeitete Waren	8: Miscellaneous manufactured articles	44

Tab. 8	Tab. 8	Tab. 8	
Handelen fordelt på varer, månedstal	Handel nach Waren, monatlich	Trade by products, monthly	46

TREDJELANDENES HANDEL	HANDEL DER DRITTEN LÄNDER	TRADE OF NON-COMMUNITY COUNTRIES	
Tab. 9	Tab. 9	Tab. 9	
Udviklingen i de vigtigste tredjelands samlede handel og handel med EF (EUR 9)	Entwicklung des Handels der wichtigsten Drittländer insgesamt und mit der EG (EUR 9)	Trends in total trade and trade with the EC (EUR 9) (major countries)	82
OMREGNINGSKURSER	UMRECHNUNGSKURSE	EXCHANGE RATES	86
GEONOMENKLATUR 1979	GEONOMENKLATUR 1979	GEONOMENCLATURE 1979	88

Specialtabeller	Sonderübersichten	Special Tables		
offentliggjort i tidligere hæfter	in früheren Heften veröffentlicht	published in previous issues	År Jahr Year	Nr. Nr. No
EF-landenes handel fordelt på varegrupper, zoner og efter oprindelseslande og bestemmelseslande	Handel der Mitgliedstaaten der EG nach Warenklassen, Zonen und nach Ursprung und Bestimmung	EC countries and trade by product groups, areas as well as by country of origin and destination		
januar-juni 1979	Januar-Juni 1979	January-June 1979	1979	11
januar-marts 1979	Januar-März 1979	January-March 1979	1979	9
januar-december 1978	Januar-Dezember 1978	January-December 1978	1979	6
januar-september 1978	Januar-September 1978	January-September 1978	1979	1
januar-juni 1978	Januar-Juni 1978	January-June 1978	1978	11
januar-marts 1978	Januar-März 1978	January-March 1978	1978	9
januar-december 1977	Januar-Dezember 1977	January-December 1977	1978	5
januar-december 1976	Januar-Dezember 1976	January-December 1976	1977	4
januar-december 1975	Januar-Dezember 1975	January-December 1975	1976	5
januar-december 1973/1974	Januar-Dezember 1973/1974	January-December 1973-1974	1975	9
EF's andel og vigtigste extra-EF handelspartners andel i handelen med de enkelte lande	Anteil der EG und des Hauptpartners Extra-EG am Handel der einzelnen Länder	Proportion of each country's trade with EC and with its main non-EC trading partner	1973	11
			1971	7
EF's handel med landbrugsprodukter:	Handel der EG mit landwirtschaftlichen Erzeugnissen:	Trade of the EC with agricultural products:		
A: Samlet oversigt over udviklingen fra 1976-1978	A: Gesamtüberblick der Entwicklung 1976-1978	A: Summary of trends 1976-1978	1979	6
B: De vigtigste varekategorier	B: Wichtige Warenkategorien	B: Main product groups	1979	11
			1979	5
			1979	4
C: Varer underkastet reglerne for de fælles landbrugsordninger	C: Erzeugnisse, die den Gemeinschaftlichen Agrarverordnungen unterliegen	C: Products subject to common agricultural policy regulations	1979	11
			1979	5
			1979	4

Français

Tab. 7

Évolution du commerce par classes de produits:

0,1:	Produits alimentaires, boissons et tabacs
3:	Produits énergétiques
2,4:	Matières premières
7:	Machines et matériel de transport
5,6,8:	Autres produits industriels
5:	Produits chimiques
6:	Articles manufacturés classés par matières
8:	Articles manufacturés divers

Tab. 8

Commerce par produits, mensuel

COMMERCE DES PAYS TIERS

Tab. 9

Évolution du commerce des principaux pays tiers, global et avec la CE (EUR 9)

TAUX DE CONVERSION

GÉONOMENCLATURE 1979

Italiano

Tab. 7

Evoluzione del commercio per classe di prodotti:

0,1:	Prodotti alimentari, bevande e tabacchi
3:	Combustibili
2,4:	Materie prime
7:	Macchine e apparecchi
5,6,8:	Altri prodotti industriali
5:	Prodotti chimici
6:	Articoli manufatti classificati per materia
8:	Articoli manufatti diversi

Tab. 8

Commercio per prodotti, mensile

COMMERCIO DEI PAESI TERZI

Tab. 9

Evoluzione del commercio globale e con la CE (EUR 9) (paesi principali)

TASSO DI CONVERSIONE

GEONOMENCLATURA 1979

Nederlands

Tab. 7

Ontwikkeling van de handel volgens goederenklassen:

0,1:	Voedingswaren, dranken en tabak	30
3:	Brandstoffen	32
2,4:	Grondstoffen	34
7:	Machines en voertuigen	36
5,6,8:	Andere industriële goederen	38
5:	Chemische producten	40
6:	Fabrikaten, gerangschikt naar de grondstof	42
8:	Diverse fabrikaten, n.e.g.	44

Tab. 8

Handel volgens goederen, maandelijks

HANDEL VAN DE DERDE LANDEN

Tab. 9

Ontwikkeling van de totale handel en van de handel met de EG (EUR 9) (voornaamste derde landen)

OMREKENINGSKOERSEN

GEONOMENCLATUUR 1979

Tableaux spéciaux

parus dans les précédents numéros

Commerce des pays de la CE par classes de produits, zones et par origines et destinations

Janvier-juin 1979
Janvier-mars 1979
Janvier-décembre 1978
Janvier-septembre 1978
Janvier-juin 1978
Janvier-mars 1978
Janvier-décembre 1977
Janvier-décembre 1976
Janvier-décembre 1975
Janvier-décembre 1973-1974

Part de la CE et du principal partenaire extra-CE dans le commerce de chaque pays

Commerce de la CE en produits agricoles:

A: Résumé de l'évolution 1976-1978

B: Principales catégories de produits

C: Produits soumis aux règlements de la politique agricole commune

Tabelle speciali

pubblicate nei numeri precedenti

Commercio dei paesi della CE per categorie di prodotti, zona, origine e destinazione

Gennaio-giugno 1979
Gennaio-marzo 1979
Gennaio-dicembre 1978
Gennaio-settembre 1978
Gennaio-giugno 1978
Gennaio-marzo 1978
Gennaio-dicembre 1977
Gennaio-dicembre 1976
Gennaio-dicembre 1975
Gennaio-dicembre 1973-1974

Aliquota CE e del partner principale extra-CE nel commercio di ciascun paese

Commercio della CE dei prodotti agricoli:

A: Riepilogo dell'evoluzione 1976-1978

B: Principali categorie di prodotti

C: Prodotti soggetti ai regolamenti della politica agricola comune

Bijzondere overzichten

verschenen in de vorige nummers

Handel van de landen van de EG naar groepen van produkten, gebieden en naar oorsprong en bestemming

Januari-juni 1979	1979	11
Januari-maart 1979	1979	9
Januari-december 1978	1979	6
Januari-september 1978	1979	1
Januari-juni 1978	1978	11
Januari-maart 1978	1978	9
Januari-december 1977	1978	5
Januari-december 1976	1977	4
Januari-december 1975	1976	5
Januari-december 1973-1974	1975	9

Aandeel van de EG en van de belangrijkste handelspartners buiten de EG in de handel van ieder land

Handel van de EG in landbouwprodukten:

A: Algemeen overzicht van de ontwikkeling 1976-1978

B: Voornaamste categorieën van produkten

C: Produkten die onderworpen zijn aan de verordeningen van het gemeenschappelijk landbouwbeleid

Année
Anno
Jaar

N°
N.
Nr.

Dansk

Fodnoter

Tab.	Note	
1	1	- = Merindførel
	2	Inkl. Finland fra 1.1.1977
	3	Uden Finland fra 1.1.1977
	4	Alle oplysninger i denne publikation, der omhandler handelen mellem Forbundsrepublikken Tyskland og EF, omfatter ikke den i denne tabel anførte interzonehandel, dvs. handelen mellem BR Tyskland og Den tyske demokratiske Republik og Østberlin
3	1	Basis for de i tabel 3 angivne kvantums- og enheds værdiindekser for medlemsstaterne er de nationale indekser (for Belgien-Luxembourg og Danmarks vedkommende enhedsværdiindekser, for de andre medlemsstater kvantumsindekser), som er omregnet til ECU med 1975 som basis. For Belgien-Luxembourg og Danmarks vedkommende er mængdeindekset udregnet som kvotienten mellem værdi- og enhedsværdiindekset, for de øvrige landes vedkommende er enhedsværdiindekset udregnet som kvotienten mellem værdi- og kvantumsindekset. Indekserne for Fællesskabet (EUR 9) fremtræder som et vægtet gennemsnit af medlemsstaternes indekser.
4	1	- = Merindførel
	2	På basis af indførelsen
5	1	Inkl. Finland fra 1.1.1977
	2	Se note 4 til tabel 1
7	1	Månedstallene omfatter ikke fortrolige forsendelser
		ECU er en regningsenhed baseret på en »kurv af valutaer« i form af en vis mængde af hver af Fællesskabets valutaer; sammenvejeningen er foretaget på grundlag af hver medlemsstats gennemsnitlige bruttonationalindkomst og samhandel med de øvrige medlemsstater i 5-årsperioden 1969-1973. I sammenvejeningen indgår desuden for hver valuta det pågældende lands andel i Fællesskabets kortfristede monetære støtte mellem centralbankerne (Jf. SKEF, Almen Statistik, tabel nr. 753)
		Omregningskurser anvendt af De forenede Nationers Statistiske Kontor. (Vægtet gennemsnit hvis der anvendes forskellige kurser ved import og eksport).

Deutsch

Fußnoten

- = Einfuhrüberschuß
Einschl. Finnland vom 1.1.1977 an
Ohne Finnland vom 1.1.1977 an
Alle Angaben dieser Veröffentlichung über den Handel der Bundesrepublik Deutschland und der EG enthalten nicht den in dieser Tabelle aufgeführten Interzonenhandel, d.h. den Handel der BR Deutschland mit der Deutschen Demokratischen Republik und Berlin (Ost)
Basis für die Volumen- und Durchschnittswertindizes der Mitgliedstaaten in Tab. 3 sind die nationalen Indizes (für Belgien-Luxemburg und Dänemark Durchschnittswertindizes, für die anderen Mitgliedstaaten Volumenindizes), die in ECU umgerechnet und auf das Jahr 1975 umbasiert werden. Für Belgien-Luxemburg und Dänemark errechnet sich der Volumenindex als Quotient aus Wert- und Durchschnittswertindex, für die übrigen Länder errechnet sich der Durchschnittswertindex als Quotient aus Wert- und Volumenindex. Die Indizes für die Gemeinschaft (EUR 9) ergeben sich als gewogenes Mittel der Indizes der Mitgliedstaaten.
- = Einfuhrüberschuß
Auf Basis der Einfuhr
Einschl. Finnland vom 1.1.1977 an
Siehe Note 4 der Tabelle 1
In den Monatszahlen sind vertrauliche Angaben nicht enthalten
Die ECU ist eine „Währungskorb“-Einheit auf der Grundlage fester Beträge für jede Gemeinschaftswährung; als Wägungselemente dienen Fünfjahresdurchschnitte (1969-1973) des Bruttosozialprodukts und des innergemeinschaftlichen Handels jedes Mitgliedstaates. Diese Wägung berücksichtigt für die einzelnen Währungen auch den Anteil des betreffenden Landes an dem kurzfristigen monetären Beistand zwischen den Zentralbanken der Gemeinschaft (s. SAEG Allgemeine Statistik, Tabelle 753)
Umrechnungskurse des Statistischen Amtes der Vereinten Nationen. (Bei unterschiedlichen Kursen für Ein- und Ausfuhr gewogene Durchschnitte.)

English

Footnotes

- = Import surplus
Including Finland from 1.1.1977
Excluding Finland from 1.1.1977
Figures for trade by the Federal Republic of Germany with the German Democratic Republic and the Soviet sector of Berlin are given at the bottom of this table, but are not included in any of the data given elsewhere in this publication on trade by the Federal Republic of Germany and the European Communities
In Table 3, the indices of volume and average values for each Member State are based on national indices (average value indices for Belgium-Luxembourg and Denmark, and volume indices for the other Member States), converted into ECU and re-based on the year 1975. For Belgium-Luxembourg and Denmark, the volume index is calculated as the quotient of value and average value indices; for the other countries, the average value index is the quotient of value and volume indices. The indices for the Community as a whole (EUR 9) are the weighted averages of the Member States' indices.
- = Import surplus
On basis of import
Including Finland from 1.1.1977
Refer to note 4 of Table 1
The monthly figures do not include confidential data
The ECU is a 'basket' unit, based on a certain quantity of each Community currency, weighted on the basis of the 5 years (1969-1973) average of the gross national product (GNP) and of the intra-Community trade of each Member State. This weighting also takes account, for each currency, of the share of the country concerned in the short-term monetary support between the central banks of the Community (cf. SOEC. General Statistics, Table No 753).
Conversion rates as used by the Statistical Office of the United Nations. (Weighted averages if the rates are different for imports and exports.)

Tegn og forkortelser

—	Nul
0	Mindre end det halve af den anvendte enhed
:	Oplysning foreligger ikke
Ø	Gennemsnit pr. måned
*	Skønsmæssigt angivet af Eurostat
r	Korrigerede tal
Mio	Million
Mrd	Milliard
kWh	Kilowatt time
EUA-UCE =	Europæiske Fællesskabers Regningsenhed
ECU	
\$	US-dollars
EC-CE	De europæiske Fællesskaber
EUR 6	De seks oprindelige EF-medlemsstater i alt
EUR 9	EF-medlemsstaterne i alt
Belg.-Lux.	BLØU — Belgisch-Luxembourgske Økonomiske Union
EUROSTAT	De europæiske Fællesskabers statistiske Kontor
SITC/CTCI	International varefortegnelse for udenrigshandelen
G	Generalhandel
N	Eksport af nationalt producerede varer
NS	Ikke betydende værdi

Zeichen und Abkürzungen

Null (nichts)
Weniger als die Hälfte der verwendeten Einheit
Kein Nachweis vorhanden
Monatsdurchschnitt
Vom Eurostat vorgenommene Schätzung
Berichtigte Angabe
Million
Milliarde
Kilowattstunde
Europäische Rechnungseinheit
US-Dollar
Europäische Gemeinschaft
Summe der sechs ursprünglichen Mitgliedstaaten
Summe der Mitgliedstaaten der EG
BLWU — Belgisch-Luxemburgische Wirtschaftsunion
Statistisches Amt der Europäischen Gemeinschaften
Internationales Warenverzeichnis für den Außenhandel
Generalhandel
Ausfuhr heimischer Waren
Ohne Aussagewert

Symbols and Abbreviations used

Nil
Data less than half the unit used
No data available
Monthly average
Estimate made by Eurostat
Revised data
Million
'000 millions
Kilowatt hour
European Unit of Account
US dollar
European Community
Total of the first six member countries of the EC
Total of the member countries of the EC
BLEU — Belgo-Luxembourg Economic Union
Statistical Office of the European Communities
Standard International Trade Classification
General trade
Exports of national goods
Unsignificant

Français

Notes

Tab.	Note	
1	1	- = Excédent d'importations
	2	Y compris la Finlande à partir du 1.1.1977
	3	Non compris la Finlande à partir du 1.1.1977
	4	Le commerce de la république fédérale d'Allemagne avec la République démocratique allemande et le secteur soviétique de Berlin, figurant au bas du tableau, est exclu dans toutes les autres données de cette publication relatives au commerce de la R.F. d'Allemagne et de la CE
3	1	Les indices de volume et de valeur moyenne des pays membres du tableau 3 reposent sur les indices nationaux (pour l'UEBL et le Danemark indices de valeur moyenne, pour les autres pays membres indices de volume) convertis en Écus et recalculés sur la base de 1975. Pour l'UEBL et le Danemark, l'indice de volume calculé est le quotient de l'indice de valeur par l'indice de valeur moyenne, pour les autres pays l'indice de valeur moyenne calculé est le quotient de l'indice de valeur par l'indice de volume. Les indices pour la Communauté (EUR 9) sont une moyenne pondérée des indices des pays membres.
4	1	- = Excédent d'importations
	2	Sur la base des importations
5	1	Y compris la Finlande à partir du 1.1.1977
	2	Voir note 4 du tableau 1
7	1	Les chiffres mensuels ne comprennent pas les données confidentielles
		L'Écu est une unité de type « panier », basée sur une certaine quantité de chacune des monnaies communautaires, selon une pondération qui fait intervenir la moyenne sur 5 ans (1969-1973) du produit national brut et du commerce intra-communautaire de chaque État membre. Cette pondération tient également compte, pour chaque monnaie de la part du pays concerné dans le soutien monétaire à court terme entre banques centrales de la Communauté (Cf. OSCE, Statistiques générales, tableau 753)
		Taux de conversion utilisés par l'Office Statistique des Nations unies. (Moyennes pondérées s'il existe des taux différents pour les importations et les exportations.)

Italiano

Note

- = Eccedente all'importazione
Finlandia inclusa a partire dal 1.1.1977
Finlandia esclusa a partire dal 1.1.1977
Il commercio della Repubblica federale di Germania con la Repubblica democratica tedesca e il settore sovietico di Berlino, che figura in calce alla tabella, è escluso in tutti gli altri dati relativi al commercio della R.F. di Germania e della CE della presente pubblicazione
Gli indici di volume e di valore medio degli Stati membri di cui alla tabella 3 si basano sugli indici nazionali (indici di valore medio per Belgio-Lussemburgo e Danimarca, di volume per gli altri Stati membri), convertiti in ECU su base 1975. Per il Belgio-Lussemburgo e la Danimarca l'indice di volume è dato dal rapporto tra indice di valore e indice di valore medio; per gli altri paesi l'indice di valore medio è dato dal rapporto tra indice di valore e indice di volume. Gli indici per la Comunità (EUR 9) si ricavano dalla media ponderata degli indici Stati membri.
- = Eccedente all'importazione
Sulla base delle importazioni
Finlandia inclusa a partire dal 1.1.1977
Vedere nota 4 della tabella 1
I dati mensili non includono i dati confidenziali
L'ECU è un'unità di tipo « panier » basata su una certa quantità di ciascuna delle monete comunitarie; essa è calcolata secondo una ponderazione che fa intervenire la media quinquennale (1969-1973) relativa al prodotto nazionale lordo e al commercio intra-europeo di ogni Stato membro. Questa ponderazione tiene anche conto, per ogni moneta, della quota dei singoli Paesi nel sostegno monetario a breve termine tra le banche centrali della Comunità (Cf. ISCE, Statistiche generali, tabella 753)
Tassi di conversione utilizzati dall'Ufficio Statistico delle Nazioni Unite. (Medie ponderate se esistono dei tassi diversi per le importazioni e le esportazioni.)

Nederlands

Voetnoten

- = Invoeroverschot
Incl. Finland van 1.1.1977
Excl. Finland van 1.1.1977
De handel van de Bondsrepubliek Duitsland met de Duitse Democratische Republiek en met Oost-Berlijn, die onderaan de tabel is vermeld, is in alle andere gegevens van deze publicatie betreffende de handel van de BR Duitsland en de EG niet begrepen
Als grondslag voor de in tabel 3 voorkomende hoeveelheidsindexcijfers en indexcijfers van de gemiddelde waarde van de Lid-Staten gelden de nationale in ecu omgerekende en tot het jaar 1975 herleide indexcijfers (voor België-Luxemburg en Denemarken de indexcijfers van de gemiddelde waarde, voor de overige Lid-Staten de hoeveelheidsindexcijfers). Voor België-Luxemburg en Denemarken is het hoeveelheidsindexcijfer het quotiënt uit deling van de indexcijfers van de waarde en de gemiddelde waarde, voor de overige landen wordt het indexcijfer van de gemiddelde waarde berekend door deling van het waarde- en het hoeveelheidsindexcijfer. De indexcijfers van de Gemeenschap (EUR 9) zijn het gewogen gemiddelde van de indexcijfers van de Lid-Staten.
- = Invoeroverschot
Op basis van de invoer
Incl. Finland van 1.1.1977
Zie noot 4 van de tabel 1
In de maandgegevens zijn de vertrouwelijke gegevens niet begrepen
De ecu is een „pakketrekenenheid”, die gebaseerd is op een bepaalde hoeveelheid van elk van de communautaire munteenheden en verkregen wordt door weging op grond van het gemiddelde van het bruto nationaal produkt en de intracommunautaire handel van elke Lid-Staat over een periode van 5 jaar (1969-1973). Bij deze weging wordt voor elke valuta tevens rekening gehouden met het aandeel van het betrokken land in het systeem van monetaire bijstand op korte termijn tussen de centrale banken van de Gemeenschap (zie Algemene Statistiek, tabel 753; BSEG)
Omrekeningskoersen aangewend door het Statistisch Bureau van de Verenigde Naties. (Gewogen gemiddelden zo de bedragen voor in- en uitvoer verschillen.)

Abréviations et signes employés

—	Néant
0	Donnée inférieure à la moitié de l'unité utilisée
:	Donnée non disponible
Ø	Moyenne mensuelle
*	Estimation de l'Eurostat
r	Donnée révisée
Mio	Million
Mrd	Milliard
kWh	Kilowattheure
EUA-UCE =	Unité de compte européenne
ECU	
\$	Dollar US
EC-CE	Communauté européenne
EUR 6	Ensemble des six premiers États membres de la CE
EUR 9	Ensemble des États membres de la CE
Belg.-Lux.	UEBL — Union Économique Belgo-Luxembourgeoise
EUROSTAT	Office Statistique des Communautés Européennes
SITC/CTCI	Classification type pour le commerce international
G	Commerce général
N	Exportations de produits nationaux
NS	Non significatif

Segni e abbreviazioni convenzionali

Il fenomeno non esiste
Dato inferiore alla metà dell'unità indicata
Dato non disponibile
Media mensile
Stima dell'Eurostat
Dato riveduto
Milione
Miliardo
Kilowattora
Unità di conto delle Comunità Europee
Dollaro USA
Comunità Europee
Insieme dei primi sei paesi membri delle Comunità Europee
Insieme dei paesi delle Comunità Europee
UEBL — Unione Economica Belgo-Lussemburghese
Istituto Statistico delle Comunità Europee
Classificazione tipo per il commercio internazionale
Commercio generale
Esportazione dei prodotti nazionali
Non significativi

Tekens en afkortingen

Nul
Minder dan de helft van de gebruikte eenheid
Geen gegevens beschikbaar
Maandgemiddelde
Schatting van Eurostat
Herzien cijfer
Miljoen
Miljard
Kilowattuur
Rekenenheid van de Europese Gemeenschappen
US dollar
Europese Gemeenschap
Totaal van de zes eerste Lid-Staten van de EG
Totaal van de Lid-Staten van de EG
BLEU — Belgisch-Luxemburgse Economische Unie
Bureau voor de Statistiek der Europese Gemeenschappen
Type Classificatie voor de Internationale Handel
Algemene handel
Uitvoer van nationale goederen
Onbeduidend

WORLD TRADE COMMERCE MONDIAL

— import — export

Mrd. \$

WORLD · MONDE

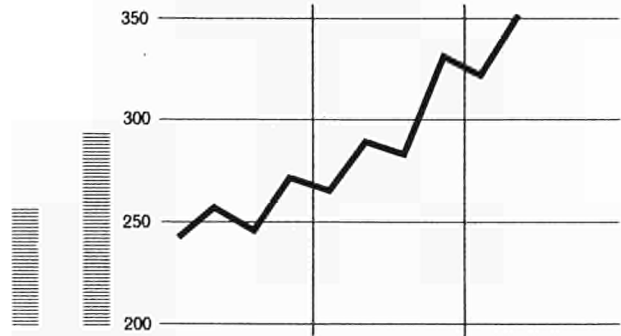

EUR - 9

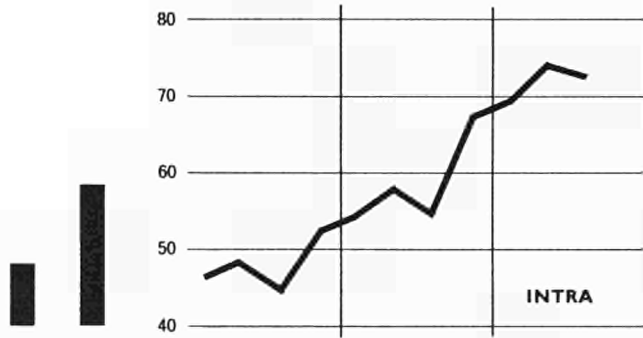

EFTA · AELE

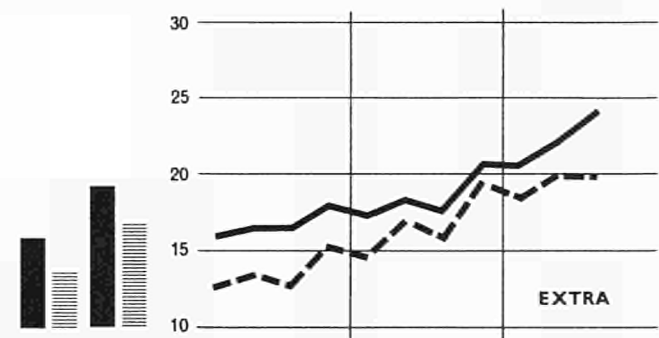
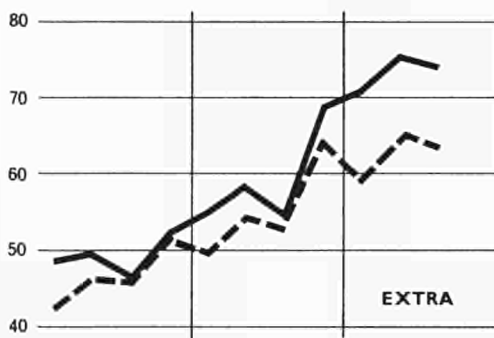
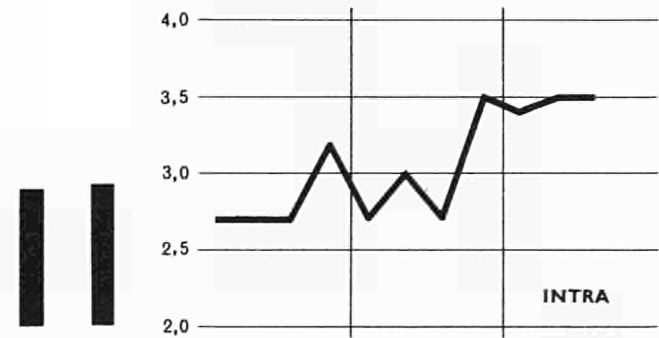

USA

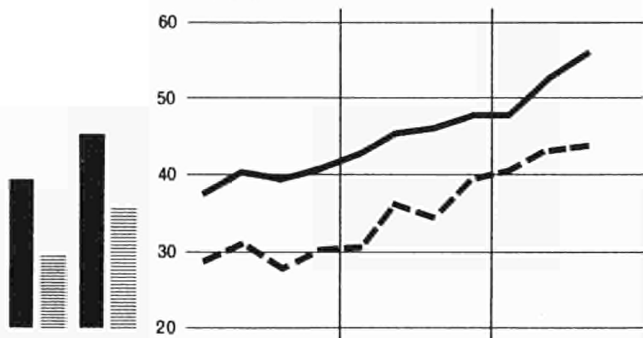

URSS

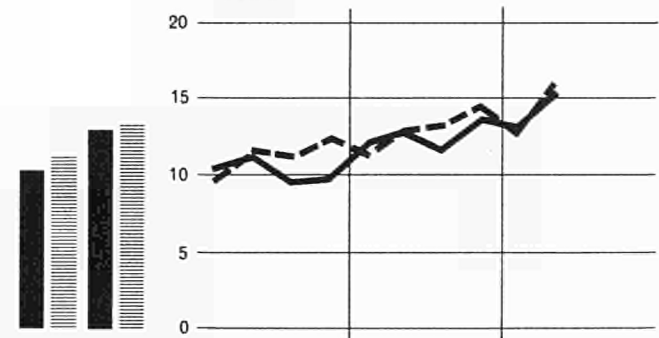

CANADA

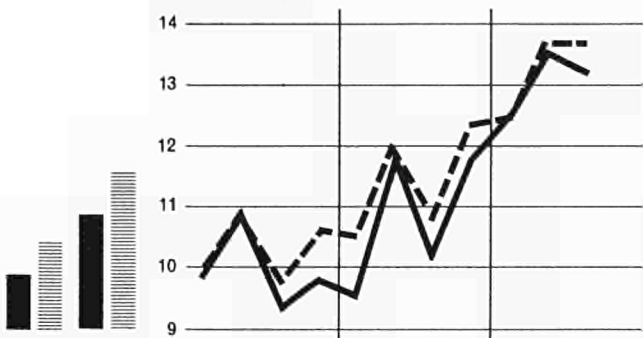

JAPAN · JAPON

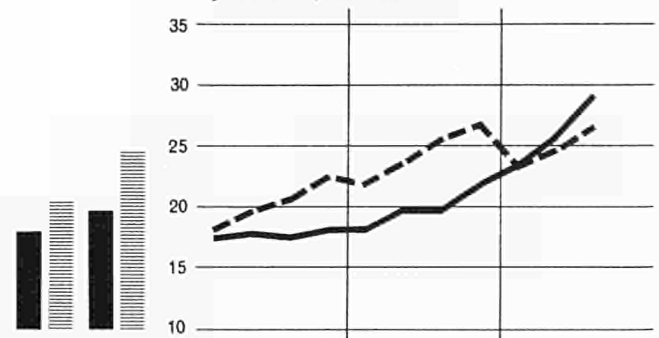

1977 Ø 1978

• 1977 • 1978 • 1979 •

1976 Ø 1977

• 1977 • 1978 • 1979 •

Trade of the EC by major areas of origin and destination

Mio ECU

18 000

EXTRA-EC (EUR - 9)

EXTRA-CE (EUR - 9)

16 000

14 000

12 000

4000

EFTA (including Finland)

AELE (y compris la Finlande)

3000

2000

1000

3000

UNITED STATES

ETATS-UNIS

2500

2000

1500

1000

1978

1979



import

21238

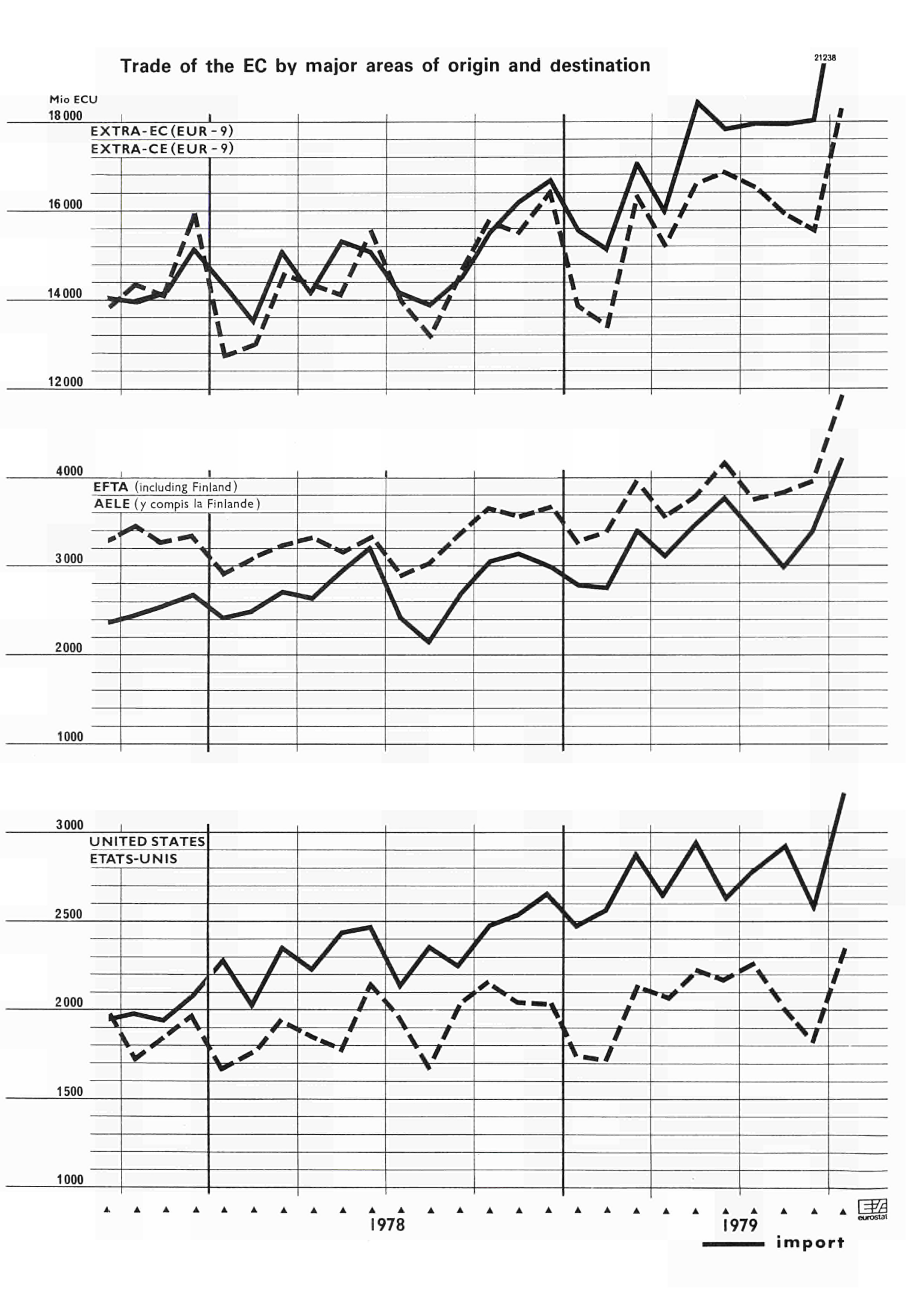

Commerce de la CE par zones d'origine et de destination

Mio ECU

8000

CLASS 2
CLASSE 2

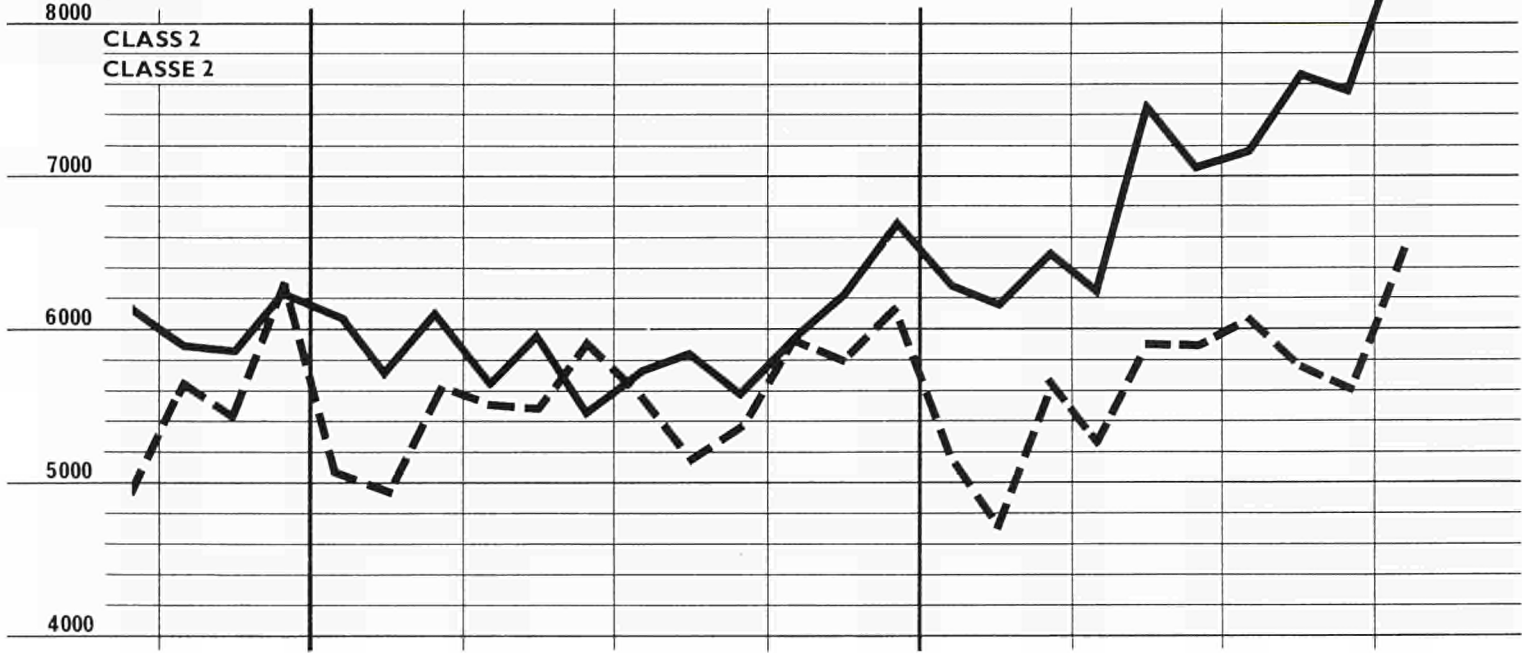

1500

A C P

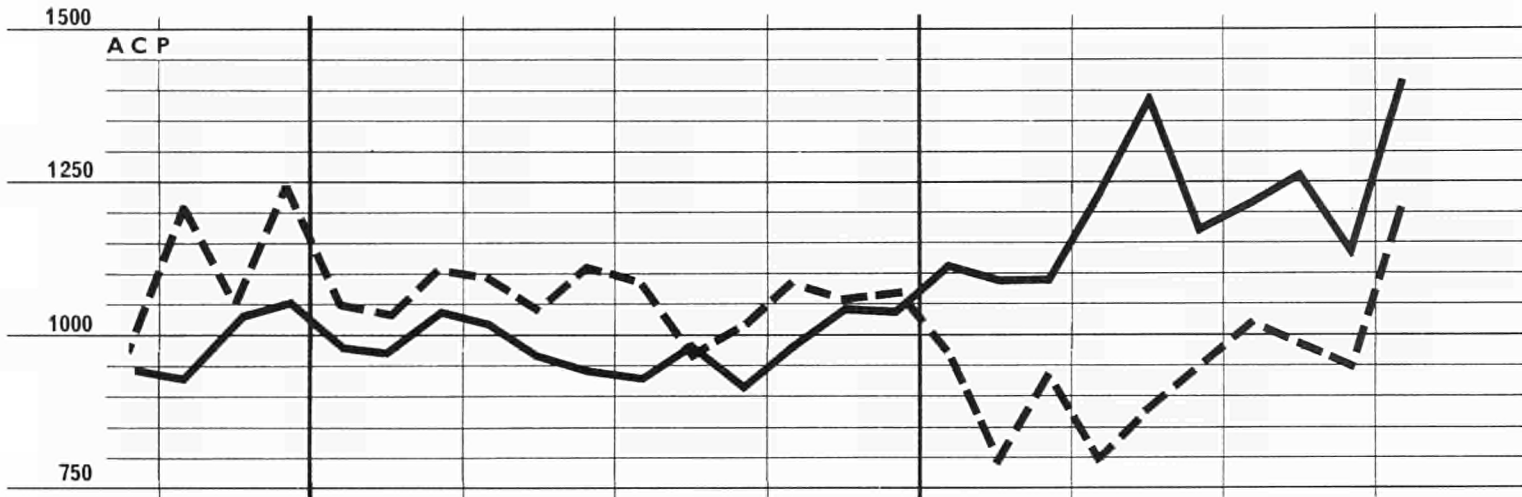

2000

EASTERN EUROPE
EUROPE ORIENTALE

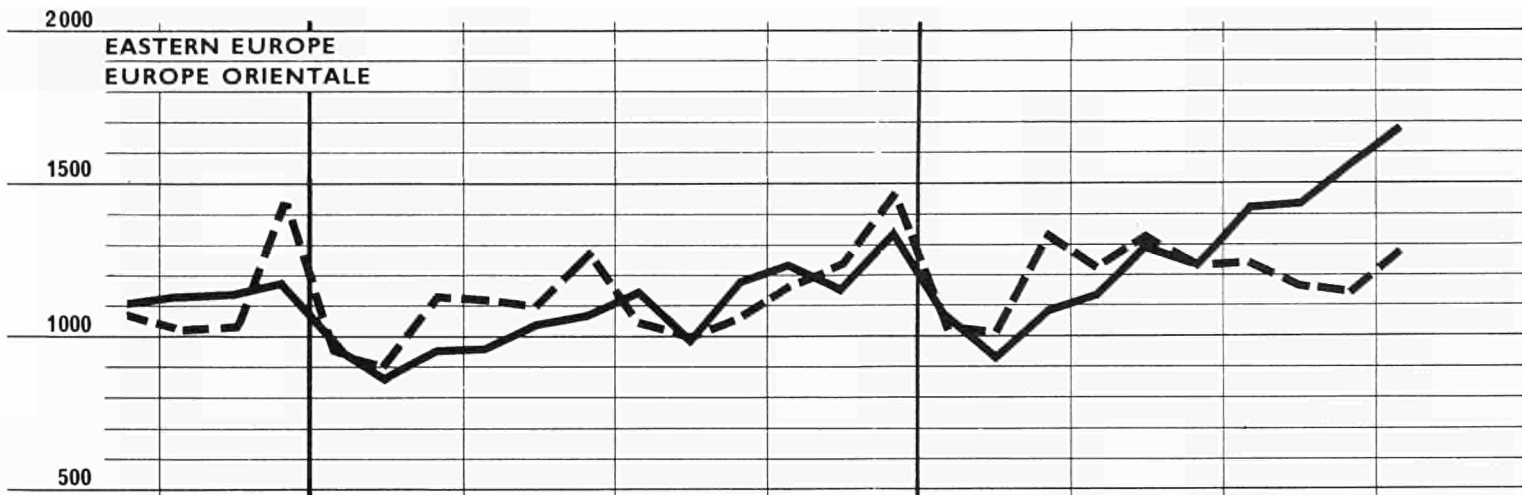

--- export

1978

1979

TRENDS IN EC TRADE
INTRA-EC, EXTRA-EC

TAB. 4

value in Mio ECU

Period Période	EUR 9	Deutsch- land	France	Italia	Nederland	Belg.-Lux.	United Kingdom	Ireland	Danmark	
GRAND TOTAL										
		import				MONDE				
1977	III	79 982,9	21 736,6	14 111,0	9 227,6	9 479,7	8 114,2	13 386,7	1 151,0	2 783,0
	IV	88 076,2	23 613,1	15 767,7	1 666,5	10 107,9	9 014,7	13 772,2	1 228,6	2 905,5
1978	I	86 905,2	22 813,9	15 968,2	9 086,1	10 104,5	9 530,7	15 304,7	1 317,9	2 779,2
	II	91 301,7	24 075,4	16 539,7	10 839,9	10 465,3	9 544,9	15 554,1	1 458,0	2 824,3
	III	85 284,3	22 769,2	14 590,6	10 024,9	9 893,5	8 752,3	15 177,6	1 381,1	2 695,1
	IV	98 664,6	25 789,1	17 096,7	14 181,0	11 083,4	10 327,7	15 590,6	1 426,1	3 170,1
1979	I	99 151,0	26 486,9	18 273,9	11 879,7	11 186,7	10 263,4	16 263,1	1 640,6	3 156,7
	II	108 065,9	28 391,9	19 195,6	13 500,6	12 088,7	10 972,3	18 769,7	1 880,8	3 266,4
	III	107 326,7	28 879,7	18 532,1	12 842,4	12 025,0	10 274,0	19 591,1	1 816,4	3 366,5
1978	J	28 579,0	7 605,8	5 016,8	3 896,9	3 164,6	2 643,9	5 039,3	455,8	776,6
	A	26 855,9	7 315,5	4 324,5	2 657,2	3 264,6	2 978,5	4 893,2	455,2	967,2
	S	29 761,0	7 849,2	5 248,6	3 480,4	3 470,1	3 132,2	5 139,3	470,0	971,1
	O	32 138,7	8 686,4	5 637,4	3 803,2	3 815,3	3 388,5	5 256,5	499,6	1 051,8
	N	32 760,2	8 669,4	5 755,4	3 917,0	3 814,0	3 241,3	5 724,7	550,4	1 088,0
	D	33 287,5	8 433,5	5 703,4	6 428,3	3 518,9	3 109,4	4 688,3	376,6	1 029,1
1979	J	30 576,0	8 387,6	5 775,6	3 251,4	3 505,8	2 978,0	5 140,3	538,6	998,7
	F	31 438,9	8 304,1	5 930,2	3 887,0	3 513,0	3 239,1	5 106,4	499,5	959,6
	M	36 802,8	9 793,8	6 566,6	4 735,9	4 170,5	3 720,9	6 025,5	602,6	1 187,0
	A	33 397,4	8 934,1	6 045,8	3 814,0	3 765,1	3 349,9	5 849,4	579,0	1 060,1
	M	38 045,2	9 908,3	6 811,8	5 076,0	4 223,9	3 804,3	6 358,4	695,5	1 164,4
	J	36 339,2	9 540,8	6 330,8	4 616,8	4 105,9	3 479,6	6 619,7	603,4	1 042,3
	J	36 288,4	10 236,5	6 519,6	4 193,1	3 816,4	3 035,0	6 830,7	615,2	1 041,7
	A	34 341,3	9 377,7	5 515,4	3 930,2	4 106,5	3 482,5	6 192,6	590,7	1 145,7
	S	35 526,3	9 267,6	6 499,5	4 719,0	4 189,7	3 300,4	5 849,5	604,9	1 095,6
	O	42 521,4	11 306,5	7 642,6	5 003,1	4 717,7	4 292,7	7 527,5	712,4	1 318,9
	N		10 969,0			4 633,5		6 804,7	680,4	
		export								
1977	III	79 382,7	24 747,5	12 689,2	9 558,8	9 027,1	7 486,8	12 784,5	1 045,3	2 043,5
	IV	89 039,5	28 261,3	14 830,6	10 940,2	9 955,1	8 568,9	13 052,7	1 095,6	2 335,1
1978	I	84 764,3	26 196,1	14 418,1	8 712,3	9 956,9	8 698,5	13 598,7	1 022,6	2 161,1
	II	91 352,8	28 072,3	15 865,1	11 053,5	9 863,1	8 807,5	14 198,6	1 089,8	2 402,8
	III	84 326,1	26 499,4	13 799,5	9 929,5	9 195,3	8 048,6	13 561,1	1 140,0	2 152,7
	IV	99 293,7	30 633,1	16 036,2	14 114,4	10 290,8	9 784,1	14 700,2	1 200,9	2 533,9
1979	I	95 593,1	29 602,6	16 768,4	11 252,5	11 077,9	9 726,6	13 511,3	1 107,5	2 546,2
	II	105 134,0	31 187,5	18 192,2	12 932,9	11 537,8	10 311,0	17 127,2	1 246,4	2 592,0
	III	101 079,2	30 256,9	16 651,6	12 642,9	11 147,3	9 485,8	16 937,5	1 377,8	2 579,4
1978	J	27 959,6	8 281,6	5 102,1	3 545,5	2 862,3	2 606,6	4 599,9	385,8	575,8
	A	26 058,8	8 528,0	3 719,0	2 976,0	2 950,6	2 352,0	4 461,3	326,9	744,9
	S	30 359,7	9 696,6	4 979,1	3 413,8	3 381,9	3 091,4	4 537,7	427,3	831,9
	O	33 254,0	10 598,5	5 459,6	4 015,4	3 508,4	3 429,0	4 995,3	390,2	857,6
	N	32 645,4	10 079,1	5 319,5	4 128,0	3 529,9	3 113,3	5 176,0	459,9	839,7
	D	33 145,7	9 955,9	5 257,6	5 944,2	3 283,1	3 021,0	4 494,9	350,6	838,4
1979	J	29 284,5	9 204,4	5 049,8	2 969,3	3 564,3	2 896,3	4 509,2	321,5	769,7
	F	30 487,2	9 253,5	5 512,2	4 190,2	3 414,8	3 181,9	3 787,6	382,7	764,3
	M	35 815,2	11 142,6	6 203,1	4 088,4	4 129,1	3 613,1	5 224,6	403,2	1 011,1
	A	33 151,0	10 248,5	5 805,2	3 871,2	3 667,5	3 195,3	5 138,6	394,1	830,6
	M	35 933,0	10 702,5	6 177,5	4 452,3	3 923,4	3 561,7	5 820,4	470,8	824,5
	J	35 925,3	10 226,4	6 200,4	4 621,4	3 941,4	3 401,7	6 295,4	378,0	860,8
	J	34 539,1	10 476,6	6 259,2	3 854,2	3 586,9	3 025,9	6 102,3	534,6	699,5
	A	32 292,6	9 763,3	4 578,5	4 443,5	3 658,8	2 944,7	5 661,8	387,8	854,2
	S	34 090,1	10 022,5	5 816,1	4 347,1	3 915,5	3 347,2	5 248,5	459,2	933,9
	O	40 364,6	12 030,5	6 757,4	5 014,5	4 410,4	4 174,6	6 379,5	536,8	1 060,9
	N		11 577,5			4 390,2		6 300,9	541,2	

TAB. 4

ÉVOLUTION DU COMMERCE DE LA CE
INTRA- ET EXTRA-CE

valeurs en Mio ECU

Period Période		EUR 9	Deutsch- land	France	Italia	Nederland	Belg.-Lux.	United Kingdom	Ireland	Danmark
INTRA-EC TRADE (EUR 9)										
ÉCHANGES INTRA-CE (EUR 9)										
import										
1977	III	39 299,3	10 536,0	6 917,0	3 669,6	5 295,4	5 415,7	5 318,0	784,8	1 365,8
	IV	44 636,1	11 542,2	7 857,9	5 321,1	5 774,5	6 190,4	5 643,4	864,4	1 442,2
1978	I	43 961,6	11 453,2	8 124,0	4 048,2	5 663,9	6 609,2	5 754,9	924,4	1 383,8
	II	46 780,4	12 316,8	8 551,5	4 920,8	6 158,0	6 628,8	5 772,8	1 021,6	1 410,2
	III	42 713,2	11 309,0	7 408,8	4 376,0	5 666,8	6 010,9	5 630,9	972,1	1 338,6
	IV	50 384,2	12 777,7	8 935,2	6 391,2	6 347,9	7 100,6	6 225,3	1 052,4	1 553,9
1979	I	51 262,2	13 507,8	9 457,6	5 478,2	6 477,6	7 041,6	6 525,3	1 225,6	1 548,5
	II	55 811,2	14 294,4	9 787,9	6 135,4	6 865,9	7 490,1	8 118,9	1 425,0	1 693,6
	III	52 578,1	13 957,6	8 931,2	5 588,9	6 672,3	6 738,2	7 652,7	1 349,7	1 687,6
1978	J	14 429,8	3 791,2	2 626,8	1 723,4	1 789,5	1 806,1	1 979,2	334,1	389,6
	A	12 992,4	3 589,5	1 998,0	1 144,5	1 803,4	1 978,0	1 684,1	317,3	477,6
	S	15 286,8	3 929,1	2 782,7	1 512,6	2 078,1	2 228,4	1 953,9	330,7	471,3
	O	16 616,7	4 394,9	3 058,7	1 646,2	2 159,5	2 315,2	2 140,5	370,2	531,5
	N	16 598,3	4 334,6	2 998,3	1 760,9	2 164,8	2 152,5	2 254,1	412,4	520,6
	D	16 641,4	4 048,0	2 878,3	2 968,4	2 043,0	2 092,7	1 837,8	269,9	503,3
1979	J	15 009,8	4 181,4	2 869,3	1 421,8	1 913,3	1 982,2	1 798,8	387,4	455,7
	F	16 339,1	4 181,4	3 087,7	1 794,7	2 061,7	2 218,1	2 154,9	370,3	470,3
	M	19 703,1	5 143,9	3 498,8	2 259,2	2 505,4	2 632,3	2 579,0	468,0	616,7
	A	17 512,5	4 487,6	3 139,4	1 768,8	2 181,4	2 343,2	2 630,5	424,9	536,7
	M	19 622,5	5 053,6	3 411,4	2 290,0	2 390,8	2 529,5	2 782,4	545,8	619,0
	J	18 502,3	4 749,3	3 234,1	2 079,1	2 300,8	2 395,9	2 755,1	451,8	536,4
	J	18 316,8	5 068,7	3 338,1	1 875,3	2 146,3	2 044,0	2 837,7	452,0	554,7
	A	16 402,3	4 416,8	2 394,3	1 747,1	2 218,9	2 225,0	2 382,0	442,1	576,1
	S	17 525,2	4 473,5	3 200,0	1 966,2	2 338,0	2 213,7	2 333,6	449,6	550,6
	O	21 283,3	5 599,9	3 878,1	2 074,3	2 659,7	2 915,8	2 951,0	530,9	673,7
	N		5 246,2			2 466,2		2 922,4	537,5	
export										
1977	III	38 948,0	10 734,1	6 272,3	4 397,2	6 082,2	5 231,5	4 519,0	801,1	910,6
	IV	44 778,2	12 377,6	7 318,1	5 172,3	7 049,9	6 069,0	4 905,2	844,0	1 052,0
1978	I	44 352,8	12 235,8	7 667,0	4 240,2	7 106,8	6 222,9	5 022,6	793,8	1 063,7
	II	47 326,1	12 948,0	8 339,6	5 224,7	7 095,7	6 354,2	5 373,8	831,8	1 158,1
	III	42 655,2	11 771,1	7 091,5	4 764,8	6 346,9	5 680,3	5 095,7	885,7	1 019,3
	IV	51 514,1	14 079,6	8 472,6	6 797,0	7 319,8	7 040,0	5 675,4	947,1	1 182,8
1979	I	52 158,9	14 412,8	9 027,9	5 717,8	8 182,3	7 096,6	5 619,7	844,1	1 257,7
	II	56 532,8	15 222,1	9 773,1	6 350,0	8 460,2	7 518,9	7 020,7	965,3	1 276,5
	III	53 125,0	14 311,6	8 551,5	6 229,9	7 916,5	6 830,0	6 952,2	1 076,4	1 256,8
1978	J	13 966,7	3 661,1	2 581,4	1 663,8	1 974,5	1 801,6	1 699,2	297,4	287,6
	A	12 857,4	3 709,2	1 785,5	1 431,5	2 027,1	1 702,1	1 607,6	250,4	344,1
	S	15 841,6	4 404,3	2 722,9	1 671,8	2 344,3	2 177,7	1 795,0	337,9	387,6
	O	17 477,7	4 940,5	2 933,3	2 023,8	2 473,0	2 473,9	1 912,9	313,6	406,8
	N	17 153,2	4 696,2	2 842,6	2 059,8	2 540,7	2 216,4	2 039,2	362,2	396,1
	D	16 721,2	4 442,8	2 697,0	2 702,5	2 323,1	2 197,8	1 705,4	270,6	382,1
1979	J	15 528,7	4 371,7	2 678,3	1 478,2	2 630,4	2 082,7	1 666,2	240,3	381,1
	F	17 147,5	4 601,8	2 976,6	2 172,9	2 525,5	2 354,2	1 822,2	301,5	392,9
	M	19 492,7	5 438,3	3 371,0	2 064,4	3 056,8	2 640,7	2 135,8	302,3	483,5
	A	17 982,1	5 039,2	3 210,0	1 899,4	2 667,1	2 346,1	2 095,5	314,1	410,6
	M	19 367,3	5 316,5	3 247,0	2 158,0	2 909,3	2 570,4	2 405,6	359,8	400,8
	J	19 091,1	4 861,1	3 311,4	2 294,3	2 828,6	2 502,9	2 567,6	288,2	437,0
	J	17 969,2	4 888,1	3 201,2	1 915,3	2 532,1	2 139,4	2 522,7	424,6	345,9
	A	16 418,8	4 438,8	2 218,3	2 184,3	2 589,8	2 108,3	2 166,1	303,7	409,6
	S	18 631,0	4 989,3	3 133,4	2 131,1	2 805,4	2 474,7	2 281,0	352,3	463,8
	O	22 031,2	6 015,5	3 636,7	2 564,2	3 173,5	2 989,9	2 709,6	424,1	517,7
	N		5 534,8			3 211,9		2 842,9	424,1	

TRENDS IN EC TRADE
INTRA-EC, EXTRA-EC

TAB. 4

value in Mio ECU

Period Période	EUR 9	Deutsch- land	France	Italia	Nederland	Belg.-Lux.	United Kingdom	Ireland	Danmark	
EXTRA-EC TRADE (EUR 9)										
import										
1977	III	40 690,6	11 200,6	7 194,1	5 558,0	4 184,3	2 698,5	8 068,7	369,2	1 417,2
	IV	43 440,0	12 070,9	7 909,8	6 345,4	4 333,4	2 824,2	8 128,9	364,2	1 463,3
1978	I	42 943,7	11 360,7	7 844,2	5 038,0	4 440,6	2 921,5	9 549,8	393,5	1 395,4
	II	44 521,3	11 758,7	7 988,2	5 919,1	4 307,3	2 916,1	9 781,4	436,4	1 414,1
	III	42 571,1	11 460,2	7 181,8	5 648,9	4 226,8	2 741,3	9 546,7	409,0	1 356,5
	IV	48 280,4	13 011,4	8 161,4	7 789,8	4 735,5	3 227,1	9 365,3	373,6	1 616,2
1979	I	47 888,8	12 979,1	8 816,3	6 401,5	4 709,2	3 221,8	9 737,8	415,0	1 608,2
	II	52 254,8	14 097,4	9 407,6	7 365,2	5 222,8	3 482,3	10 650,8	455,8	1 572,8
	III	54 748,5	14 921,5	9 600,9	7 253,6	5 352,7	3 535,8	11 938,3	466,8	1 678,9
1978	J	14 149,2	3 814,6	2 390,1	2 173,5	1 375,1	837,1	3 060,0	131,7	367,0
	A	13 863,5	3 726,1	2 326,5	1 512,7	1 461,2	1 000,6	3 209,1	137,9	489,5
	S	14 474,2	3 920,1	2 465,9	1 967,8	1 392,0	903,8	3 185,5	139,3	500,0
	O	15 522,1	4 291,5	2 578,7	2 157,0	1 655,8	1 073,3	3 116,0	129,4	520,4
	N	16 161,9	4 334,8	2 757,0	2 156,1	1 649,1	1 088,8	3 470,6	138,0	567,4
	D	16 646,1	4 385,5	2 825,0	3 460,0	1 475,9	1 016,7	2 850,4	106,7	525,8
1979	J	15 566,2	4 206,2	2 906,3	1 829,6	1 592,6	995,9	3 341,5	151,2	542,9
	F	15 099,8	4 122,7	2 842,6	2 092,3	1 451,3	1 021,0	2 951,5	129,2	489,3
	M	17 099,7	4 649,9	3 067,8	2 476,7	1 665,2	1 088,7	3 446,5	134,7	570,3
	A	15 884,9	4 446,5	2 906,3	2 045,3	1 583,7	1 006,7	3 218,9	154,1	523,5
	M	18 420,0	4 854,6	3 400,4	2 785,9	1 833,1	1 274,8	3 576,0	149,8	545,4
	J	17 836,9	4 791,5	3 096,7	2 537,7	1 805,2	1 083,7	3 864,6	151,6	505,9
	J	17 971,6	5 168,0	3 181,5	2 317,8	1 670,1	990,9	3 993,1	163,2	487,0
	A	17 939,0	4 960,9	3 121,1	2 183,1	1 887,6	1 257,6	3 810,6	148,6	569,6
	S	18 001,1	4 974,1	3 299,5	2 752,8	1 851,7	1 086,8	3 515,9	155,3	545,0
	O	21 238,1	5 706,6		2 928,8	2 057,9	1 376,9	4 576,5	181,5	645,3
	N		5 722,9			2 167,3		3 882,3	142,9	
export										
1977	III	40 434,7	14 013,4	6 416,9	5 161,6	2 944,8	2 255,3	8 265,4	244,3	1 132,9
	IV	44 488,7	15 883,6	7 512,5	5 992,6	2 905,2	2 477,7	8 182,7	249,0	1 284,9
1978	I	40 411,5	13 960,3	6 751,1	4 472,1	2 850,1	2 475,7	8 576,1	228,8	1 097,4
	II	44 026,7	15 124,2	7 525,5	5 828,8	2 767,4	2 453,3	8 824,8	258,0	1 244,7
	III	41 670,9	14 728,3	6 708,0	5 164,7	2 848,4	2 368,3	8 465,4	254,3	1 133,4
	IV	47 779,5	16 553,5	7 563,6	7 317,5	2 971,1	2 744,1	9 024,9	253,7	1 351,1
1979	I	43 434,3	15 189,9	7 740,6	5 534,7	2 895,6	2 630,0	7 891,6	263,4	1 288,5
	II	48 601,2	15 965,4	8 419,1	6 589,8	3 131,6	2 792,1	10 106,5	281,1	1 315,5
	III	47 954,2	15 945,3	8 100,1	6 413,1	3 230,8	2 655,7	9 985,3	301,4	1 322,6
1978	J	13 992,9	4 620,4	2 520,7	1 881,7	887,8	804,9	2 900,7	88,4	288,2
	A	13 201,4	4 818,8	1 933,5	1 544,5	923,5	649,9	2 853,7	76,5	400,9
	S	14 518,1	5 292,3	2 256,2	1 742,0	1 037,6	913,7	2 742,7	89,4	444,2
	O	15 776,3	5 658,0	2 526,3	1 991,7	1 035,4	955,1	3 082,4	76,6	450,8
	N	15 492,2	5 382,9	2 476,9	2 068,1	989,2	897,0	3 136,8	97,7	443,5
	D	16 424,6	5 513,2	2 560,6	3 241,7	960,0	823,3	2 789,5	80,0	456,4
1979	J	13 755,8	4 832,7	2 371,6	1 491,1	933,9	813,7	2 843,0	81,1	388,6
	F	13 339,6	4 651,8	2 535,6	2 017,3	889,3	827,7	1 965,4	81,1	371,4
	M	16 322,6	5 704,3	2 832,1	2 024,0	1 072,3	972,4	3 088,8	100,9	527,7
	A	15 168,9	5 209,3	2 595,2	1 971,8	1 000,3	849,2	3 043,1	79,9	420,0
	M	16 565,7	5 386,0	2 930,5	2 294,4	1 014,1	991,3	3 414,8	111,0	423,8
	J	16 834,2	5 365,3	2 889,0	2 327,0	1 112,8	898,8	3 727,8	89,8	423,7
	J	16 569,9	5 588,5	3 058,0	1 938,9	1 054,8	886,6	3 579,6	110,0	353,6
	A	15 873,8	5 324,5	2 360,2	2 259,1	1 069,0	836,4	3 495,7	84,1	444,6
	S	15 459,1	5 033,2	2 682,6	2 216,1	1 110,2	872,5	2 967,6	106,9	470,1
	O	18 333,4	6 015,0	3 120,7	2 450,3	1 236,9	1 184,7	3 669,9	112,7	543,1
	N		6 042,7			1 178,3		3 458,0	117,1	

TAB. 4

ÉVOLUTION DU COMMERCE DE LA CE
INTRA- ET EXTRA-CE

valeurs en Mio ECU

Period Période	EUR 9	Deutsch- land	France	Italia	Nederland	Belg.-Lux.	United Kingdom	Ireland	Danmark	
INTRA-EC TRADE (EUR 9)		ÉCHANGES INTRA-CE (EUR 9)								
		Trade balance ¹⁾ Balance commerciale ¹⁾								
1977	III	-351,2	198,1	-644,7	727,5	786,9	-184,2	-799,0	-19,3	-455,1
	IV	142,1	835,5	-539,7	-148,9	1 275,4	-131,5	-738,2	-20,3	-390,2
1978	I	391,2	782,6	-457,0	192,1	1 442,9	-386,3	-732,3	-130,6	-320,1
	II	545,7	631,3	-211,9	303,9	937,7	-274,6	-398,9	-189,8	-252,0
	III	-158,0	462,0	-317,7	388,8	680,1	-330,6	-535,0	-186,4	-319,3
	IV	1 129,9	1 301,9	-462,7	405,7	971,9	-60,6	-549,9	-105,2	-371,1
1979	I	896,7	905,0	-429,7	239,6	1 704,7	55,0	-905,5	-381,5	-290,8
	II	721,7	927,7	-14,8	214,7	1 540,3	28,8	-1 098,1	-459,7	-417,1
	III	546,9	354,0	-379,7	641,0	1 244,3	91,9	-700,5	-273,3	-430,8
1978	J	-463,1	-130,1	-45,3	-59,6	185,0	-4,4	-280,0	-26,7	-101,9
	A	-134,9	119,7	-212,5	287,0	223,7	-275,8	-76,5	-66,9	-133,6
	S	554,8	475,2	-59,8	159,2	266,2	-50,7	-158,9	-7,2	-83,7
	O	861,0	545,6	-125,4	377,6	313,4	158,8	-227,6	-56,6	-124,7
	N	554,9	361,6	-155,8	299,0	375,9	63,9	-215,0	-50,2	-124,5
	D	79,7	394,7	-181,4	-265,9	280,1	105,1	-132,4	0,7	-121,2
1979	J	518,9	190,3	-191,0	56,4	717,1	100,5	-132,6	-147,0	-74,7
	F	808,4	420,4	-111,1	378,2	463,8	136,0	-332,7	-68,8	-77,4
	M	-210,4	294,4	-127,8	-194,8	551,4	8,4	-443,2	-165,7	-133,2
	A	469,6	551,6	70,6	130,6	485,7	2,9	-535,0	-110,8	-126,1
	M	-255,2	262,9	-164,4	-132,0	518,5	40,9	-376,8	-185,9	-218,2
	J	588,8	111,9	77,3	215,2	527,8	107,1	-187,5	-163,6	-99,4
	J	-347,6	-180,6	-136,9	40,0	385,8	95,3	-315,0	-27,4	-208,8
	A	16,5	22,0	-176,0	437,2	370,9	-116,7	-215,9	-138,4	-166,5
	S	1 105,8	515,8	-66,5	164,9	467,3	261,0	-52,6	-97,3	-86,8
	O	747,9	415,6	-241,2	489,9	513,9	74,1	-241,3	-106,8	-155,9
	N		288,7			745,4		-179,5	-113,4	
EXTRA-EC TRADE (EUR 9)		COMMERCE EXTRA-CE (EUR 9)								
		Trade balance ¹⁾ Balance commerciale ¹⁾								
1977	III	-256,0	2 812,8	-777,2	-396,4	-1 239,5	-443,2	196,7	-125,0	-284,3
	IV	1 048,6	3 812,7	-397,3	-352,8	-1 428,2	-346,5	53,8	-114,7	-178,4
1978	I	-2 532,1	2 599,6	-1 093,1	-565,9	-1 590,5	-445,9	-973,8	-164,7	-297,9
	II	-494,6	3 365,5	-462,6	-90,4	-1 539,9	-462,8	-956,6	-178,4	-169,4
	III	-900,2	3 268,2	-473,8	-484,1	-1 378,4	-373,0	-1 081,3	-154,7	-223,1
	IV	-500,9	3 542,1	-597,8	-472,4	-1 764,4	-483,0	-340,5	-119,9	-265,1
1979	I	-4 454,6	2 210,7	-1 075,8	-866,8	-1 813,5	-591,8	-1 846,3	-151,5	-319,7
	II	-3 653,6	1 868,0	-988,5	-775,4	-2 091,2	-690,2	-544,3	-174,7	-257,3
	III	-6 794,3	1 023,8	-1 500,8	-1 840,5	-2 122,0	-880,1	-1 953,0	-165,3	-356,4
1978	J	-156,3	805,8	130,6	-291,8	-487,3	-32,2	-159,3	-43,3	-78,8
	A	-662,1	1 092,7	-393,0	318,8	-537,6	-350,7	-355,4	-61,4	-88,6
	S	44,0	1 372,3	-209,7	-225,8	-354,4	9,9	-442,7	-50,0	-55,6
	O	254,3	1 366,5	-52,4	-165,3	-620,4	-118,3	-33,6	-52,8	-69,5
	N	-669,7	1 048,1	-280,1	-88,0	-660,0	-191,8	-333,8	-40,3	-123,9
	D	-221,5	1 127,7	-264,5	-218,3	-515,9	193,5	-60,9	-26,8	-69,4
1979	J	-1 810,4	626,5	-534,8	-338,5	-658,7	-182,2	-498,5	-70,1	-154,3
	F	-1 760,2	529,1	-307,0	-75,0	-562,0	-193,2	-986,1	-48,1	-117,9
	M	-777,1	1 054,4	-235,7	-452,7	-592,9	-116,2	-357,7	-33,7	-42,6
	A	-716,0	762,8	-311,1	-73,4	-583,3	-157,5	-175,7	-74,2	-103,5
	M	-1 854,3	531,3	-469,9	-491,6	-819,0	-283,5	-161,2	-38,8	-121,7
	J	-1 002,7	573,8	-207,7	-210,7	-692,4	-184,9	-324,3	-61,8	-82,1
	J	-1 401,7	420,5	-123,5	-378,9	-615,3	-104,4	-413,5	-53,2	-133,5
	A	-2 065,2	363,6	-760,8	76,1	-818,5	-421,2	-314,9	-64,5	-125,0
	S	-2 542,0	239,1	-616,9	-536,8	-741,5	-214,3	-548,4	-48,4	-74,9
	O	-2 904,7	308,4	-643,8	-478,5	-821,1	-192,2	-906,6	-68,8	-102,1
	N		319,8			-989,1		-424,3	-25,4	

1) - = Import surplus.

1) - = Excédent d'importations.

INTRA-EC TRADE ²⁾

value in Mio ECU

Trading partners Pays partenaires	Period Période	Importing countries - Pays importateur									
		EUR 9	Deutsch- land	France	Italia	Nederland	Belg.-Lux.	United Kingdom	Ireland	Danmark	
Deutschland	1977 III	10 179,6		2 586,7	1 467,6	2 353,2	1 758,9	1 378,8	70,5	563,9	
	IV	12 016,2		2 961,9	2 103,2	2 643,6	2 145,6	1 483,4	79,8	598,6	
	1978 I	11 565,5		2 973,3	1 554,1	2 634,5	2 165,2	1 578,8	91,7	568,1	
	II	12 215,8		3 175,8	1 833,1	2 646,1	2 211,7	1 655,4	101,4	592,2	
	III	11 289,1		2 720,8	1 749,9	2 497,7	2 008,8	1 623,4	100,9	587,4	
	IV	13 546,8		3 324,9	2 526,8	2 770,6	2 380,8	1 798,1	194,6	651,1	
	1979 I	13 342,8		3 459,8	2 128,3	2 828,4	2 257,6	1 918,8	134,6	615,4	
	II	14 468,4		3 535,7	2 340,7	2 955,4	2 459,8	2 388,3	126,8	661,6	
	III	13 539,3		3 207,0	2 256,4	2 844,7	2 260,1	2 208,2	114,9	647,9	
	1978 J	3 748,5		950,2	683,6	754,4	600,6	554,0	33,8	171,8	
	A	3 366,7		741,1	403,6	845,9	647,5	493,9	32,5	202,2	
	S	4 199,4		1 028,9	664,4	917,8	761,3	579,0	34,6	213,4	
	O	4 456,2		1 135,5	649,0	987,2	831,5	594,5	31,5	227,0	
	N	4 449,0		1 115,0	711,6	950,1	775,1	636,0	39,0	223,1	
	D	4 608,4		1 074,3	1 160,0	835,0	746,3	570,8	24,0	198,0	
	1979 J	3 883,3		1 074,1	552,9	856,7	648,3	507,0	56,6	187,6	
	F	4 268,5		1 123,5	713,4	889,0	701,7	629,4	34,3	177,3	
	M	5 135,9		1 261,6	861,0	1 082,3	852,8	785,1	43,5	249,6	
	A	4 617,2		1 122,4	685,6	929,3	809,2	821,2	41,1	208,2	
	M	5 125,4		1 249,4	856,3	1 039,4	834,2	857,9	49,5	238,8	
	J	4 683,2		1 163,0	799,6	985,3	763,5	723,3	36,1	212,3	
	J	4 593,9		1 201,2	738,3	890,0	713,8	802,0	41,1	207,4	
	A	4 197,7		876,6	700,5	972,9	718,4	670,1	36,3	223,0	
	S	4 654,6		1 129,5	817,6	982,3	772,9	698,3	37,5	216,5	
	O	5 370,4		1 365,4	801,2	1 149,7	932,5	816,1	38,7	266,3	
	N					1 088,4		805,5	37,2		
	France	1977 III	6 678,2	2 412,1		1 165,0	662,7	1 206,8	1 051,7	55,8	124,1
		IV	7 901,6	2 775,2		1 695,2	724,9	1 487,7	1 053,4	46,1	119,1
		1978 I	7 713,8	2 739,9		1 300,9	809,0	1 536,4	1 138,6	72,4	116,7
		II	8 430,7	2 891,1		1 714,6	832,5	1 619,7	1 155,0	84,4	133,5
III		7 268,1	2 483,4		1 402,5	677,5	1 368,2	1 166,7	60,2	109,6	
IV		8 997,4	2 980,1		2 011,8	822,4	1 722,5	1 252,4	62,8	145,4	
1979 I		9 067,4	3 246,9		1 733,5	875,1	1 665,7	1 324,0	85,3	136,9	
II		10 071,5	3 389,7		1 990,0	927,1	1 830,1	1 679,4	94,0	161,2	
III		8 743,1	3 060,0		1 668,6	795,7	1 535,4	1 431,4	83,6	168,4	
1978 J		2 668,8	906,9		560,3	237,4	464,1	441,8	21,5	36,7	
A		2 104,6	710,9		423,5	201,7	378,8	334,5	19,5	35,5	
S		2 483,6	865,4		420,3	235,2	525,5	380,7	19,2	37,4	
O		2 933,7	1 020,0		549,6	271,5	591,3	432,7	20,5	48,2	
N		2 929,0	1 023,3		525,8	279,8	567,5	460,5	24,0	48,2	
D		3 106,7	936,7		931,7	272,1	539,5	357,8	18,7	50,2	
1979 J		2 622,9	996,4		483,4	242,4	461,8	369,7	27,0	42,3	
F		2 926,5	1 016,5		573,8	274,2	550,1	445,3	26,8	39,8	
M		3 495,2	1 233,8		675,5	358,4	631,4	510,2	31,5	54,3	
A		3 125,2	1 112,6		570,3	300,3	568,2	497,8	24,7	51,3	
M		3 552,3	1 216,8		742,6	317,0	600,6	580,2	38,0	57,1	
J		3 336,0	1 059,3		678,1	312,4	589,6	612,4	30,7	53,7	
J		3 178,7	1 188,9		552,8	279,8	495,6	576,4	24,6	60,5	
A		2 697,7	904,5		571,5	249,0	458,4	426,5	30,8	57,0	
S		2 793,7	966,8		544,4	267,8	535,5	401,0	28,4	49,8	
O		3 575,4	1 250,5		693,1	312,8	667,6	564,2	29,5	57,7	
N			1 173,1			329,6		557,4	23,1		

²⁾ On basis of import.

TAB. 4

ÉVOLUTION DU COMMERCE DE LA CE
INTRA- ET EXTRA-CEÉCHANGES INTRA-CE ²⁾

valeurs en Mio ECU

Trading partners Pays partenaires	Period Période	Importing countries - Pays importateur								
		EUR 9	Deutsch- land	France	Italia	Nederland	Belg.-Lux.	United Kingdom	Ireland	Danmark
Italia	1977 III	4 849,9	2 045,0	1 381,6		336,7	341,0	610,0	34,0	101,5
	IV	4 975,3	2 034,0	1 506,4		355,3	339,7	609,3	35,7	95,9
	1978 I	5 159,4	2 022,2	1 534,0		383,5	386,3	707,6	37,1	88,7
	II	5 603,6	2 324,2	1 681,8		383,9	367,1	705,5	47,3	93,8
	III	5 423,7	2 296,5	1 529,7		385,1	375,9	698,4	46,2	91,7
	IV	5 963,7	2 446,9	1 772,3		419,0	401,1	786,6	34,5	103,3
	1979 I	6 219,3	2 447,7	1 897,9		481,1	423,6	817,9	38,8	112,3
	II	6 516,3	2 530,2	1 990,1		418,5	443,9	971,6	45,7	116,3
	III	6 432,4	2 562,8	1 847,1		423,6	435,0	1 016,9	39,8	107,4
	1978 J	1 965,3	804,9	608,0		126,6	122,9	261,6	15,7	25,6
	A	1 697,0	763,8	398,8		127,8	131,7	221,7	18,5	34,6
	S	1 763,8	727,5	523,5		131,8	121,3	216,2	12,1	31,4
	O	2 134,3	892,1	622,0		147,2	146,2	277,2	14,4	35,3
	N	2 029,0	819,6	598,9		147,1	128,3	284,8	12,8	37,5
	D	1 794,9	735,2	551,5		124,3	120,3	221,8	7,3	34,5
	1979 J	1 825,5	760,7	561,6		134,7	112,0	217,3	12,0	27,2
	F	2 014,9	773,4	618,6		163,3	141,3	265,3	11,0	42,1
	M	2 374,2	913,4	717,2		183,1	165,2	336,5	15,9	42,8
	A	2 069,3	784,0	648,2		127,6	137,9	327,0	12,9	31,9
	M	2 228,6	867,3	692,0		147,5	140,8	319,3	19,3	42,3
	J	2 207,3	878,4	649,3		143,7	150,3	330,7	13,5	41,4
	J	2 517,6	1 023,7	757,7		148,2	146,8	393,9	14,7	32,7
	A	1 957,4	803,9	480,5		146,2	155,1	317,8	13,6	40,3
	S	1 935,7	734,8	608,9		131,9	126,3	288,4	11,5	33,9
	O	2 689,1	1 042,6	835,7		172,9	192,5	380,0	15,3	50,0
	N		905,9			149,6		353,8	22,1	
	Nederland	1977 III	6 360,5	2 827,3	829,6	329,5		1 344,1	856,1	31,8
IV		7 247,0	3 160,4	968,5	537,3		1 456,8	938,3	33,5	152,2
1978 I		7 367,3	3 203,9	1 070,4	415,5		1 634,3	842,2	39,0	162,0
II		7 255,9	3 280,5	1 025,4	444,8		1 513,7	787,2	38,6	165,7
III		6 565,3	2 948,4	853,3	394,4		1 411,6	779,0	34,1	144,5
IV		7 622,2	3 215,9	1 055,7	598,3		1 696,4	839,9	51,9	164,3
1979 I		8 361,9	3 603,7	1 180,1	556,3		1 790,3	967,5	67,5	196,5
II		8 732,2	3 741,6	1 197,7	550,2		1 772,0	1 163,7	81,3	225,8
III		8 125,5	3 573,7	1 046,8	547,3		1 591,8	1 097,5	64,0	204,4
1978 J		2 072,7	931,0	291,3	151,1		378,4	271,9	12,3	36,7
A		2 134,8	983,1	249,2	101,3		494,8	235,3	10,1	61,0
S		2 356,6	1 034,8	312,7	142,3		539,0	269,3	11,7	46,7
O		2 335,4	1 062,3	340,7	155,6		421,9	277,2	20,1	57,6
N		2 390,8	1 093,9	358,9	174,9		374,9	319,3	18,2	50,7
D		2 426,9	1 059,8	356,1	266,3		429,4	244,3	15,8	57,3
1979 J		2 480,1	1 164,4	367,0	116,1		469,4	273,5	22,8	66,9
F		2 576,5	1 106,0	382,1	171,8		527,5	308,2	20,1	61,0
M		3 189,5	1 333,1	430,8	268,1		678,3	386,9	24,7	67,5
A		2 730,6	1 179,7	398,0	165,9		522,2	359,6	29,4	75,8
M		3 121,7	1 351,2	416,5	210,7		612,1	416,2	32,2	82,8
J		2 812,8	1 209,7	383,0	173,7		570,1	390,6	19,4	66,2
J		2 694,2	1 218,5	372,8	193,8		427,7	381,4	24,9	75,1
A		2 680,0	1 170,6	305,6	152,2		578,1	391,5	18,8	63,2
S		2 620,6	1 185,3	368,6	201,1		457,1	324,8	20,2	63,5
O		3 231,6	1 373,5	431,6	170,8		740,6	415,9	25,4	73,8
N			1 402,1					445,2	27,1	

²⁾ Sur la base des importations.

INTRA-EC TRADE ²⁾

value in Mio ECU

Trading partners Pays partenaires	Period Période	Importing countries - Pays importateur									
		EUR 9	Deutsch- land	France	Italia	Nederland	Belg.-Lux.	United Kingdom	Ireland	Danmark	
Belg.-Lux.	1977 III	5 049,4	1 754,3	1 165,3	278,7	1 113,7		604,9	19,8	112,7	
	IV	5 840,2	1 950,8	1 401,5	384,6	1 271,7		683,3	29,2	119,0	
	1978 I	5 496,7	1 932,3	1 467,9	291,2	1 078,6		593,6	31,7	101,3	
	II	6 161,1	2 119,1	1 562,7	360,2	1 429,8		559,5	28,5	101,3	
	III	5 452,2	1 917,4	1 286,5	309,2	1 280,3		536,8	21,3	100,6	
	IV	6 511,2	2 222,0	1 614,8	513,1	1 441,4		581,6	25,0	113,3	
	1979 I	6 587,3	2 278,5	1 729,2	443,1	1 381,1		608,1	46,2	101,1	
	II	7 247,4	2 423,8	1 749,0	523,8	1 497,6		865,1	49,6	138,5	
	III	6 731,4	2 286,2	1 552,7	432,1	1 434,9		849,3	39,5	136,8	
	1978 J	1 783,9	602,7	440,5	126,0	393,8		184,2	8,4	28,3	
	A	1 562,1	621,3	315,6	79,9	364,3		137,9	6,0	37,1	
	S	2 078,9	693,8	529,6	103,6	507,8		202,0	7,0	35,1	
	O	2 127,6	767,1	561,1	114,4	425,9		216,4	7,8	34,8	
	N	2 162,5	756,1	530,7	152,1	474,8		200,6	10,5	37,6	
	D	2 236,3	698,8	523,0	245,1	549,4		171,5	6,6	42,0	
	1979 J	2 012,5	682,3	536,5	116,0	445,7		181,4	14,4	36,1	
	F	2 064,5	699,5	561,7	146,1	425,9		189,0	13,3	29,0	
	M	2 510,7	896,5	630,6	180,7	510,2		238,3	18,4	35,8	
	A	2 305,0	755,8	556,1	148,7	517,0		273,7	16,6	37,1	
	M	2 452,9	837,4	596,0	199,0	495,5		256,1	18,4	50,5	
	J	2 502,1	830,0	596,4	176,4	489,6		344,6	14,7	50,4	
	J	2 251,8	776,0	558,7	151,8	412,8		301,5	15,9	35,2	
	A	1 969,7	680,8	370,0	126,5	470,5		266,2	10,3	45,4	
	S	2 510,3	830,3	624,4	153,7	556,5		273,0	13,3	59,1	
	O	2 844,5	963,1	713,9	173,7	595,7		335,3	13,6	49,1	
	N		816,5			428,3		341,8	13,4		
	United Kingdom	1977 III	4 469,4	1 084,9	788,8	332,1	698,1	678,3		562,9	315,4
		IV	4 709,1	1 102,0	847,6	459,9	652,5	684,8		632,2	330,0
		1978 I	4 788,9	1 086,0	891,0	375,5	646,1	806,2		642,6	341,5
		II	5 099,9	1 198,6	895,9	429,1	731,5	818,9		710,0	315,9
III		4 819,5	1 200,7	813,1	379,5	672,5	761,4		697,7	294,6	
IV		5 556,3	1 361,7	934,8	579,0	732,2	807,8		772,2	368,6	
1979 I		5 621,9	1 389,1	964,5	469,8	761,4	819,0		839,2	379,0	
II		6 519,1	1 655,9	1 076,4	595,0	910,1	883,6		1 016,1	382,0	
III		6 656,0	1 902,2	1 041,8	504,0	991,3	805,8		996,1	414,8	
1978 J		1 599,6	404,4	270,5	150,0	225,1	213,8		227,6	88,1	
A		1 534,2	369,3	231,6	97,9	214,4	292,3		227,3	101,5	
S		1 706,3	427,2	310,7	132,1	233,3	255,4		242,8	104,4	
O		1 855,4	443,6	315,5	141,5	269,4	287,6		271,8	126,0	
N		1 894,9	462,7	319,3	150,0	259,3	279,1		303,9	120,6	
D		1 798,6	455,4	300,1	285,8	211,7	230,5		196,4	118,9	
1979 J		1 608,5	415,4	263,8	129,1	191,2	265,9		249,4	93,7	
F		1 811,9	429,2	327,3	142,1	262,2	271,4		261,1	118,7	
M		2 190,0	544,3	373,1	198,3	310,5	271,1		328,9	163,6	
A		1 944,5	481,8	342,0	155,1	260,5	279,1		296,5	129,5	
M		2 358,9	584,6	374,2	228,5	335,6	306,9		384,2	144,9	
J		2 204,0	588,8	359,6	211,9	315,4	285,1		333,7	109,7	
J		2 233,8	661,2	366,1	168,7	343,1	227,0		326,1	141,6	
A		2 186,7	673,9	293,2	146,3	322,9	277,4		328,5	144,5	
S		2 232,9	566,9	382,7	188,9	347,5	286,6		335,2	125,0	
O	2 615,8	715,9	433,9	181,7	365,0	342,9		403,1	173,4		
N		719,2			401,9			408,2			

²⁾ On basis of import.

TAB. 4

ÉVOLUTION DU COMMERCE DE LA CE
INTRA- ET EXTRA-CEÉCHANGES INTRA-CE ²⁾

valeurs en Mio ECU

Trading partners Pays partenaires	Period Période	Importing countries - Pays importateur								
		EUR 9	Deutsch- land	France	Italia	Nederland	Belg.-Lux.	United Kingdom	Ireland	Danmark
Ireland	1977 III	788,2	88,3	80,1	15,5	53,2	37,1	507,8		6,1
	IV	870,0	102,5	72,2	22,4	49,1	33,7	560,9		28,3
	1978 I	795,7	82,2	76,4	14,7	39,0	35,3	542,7		5,5
	II	847,9	93,5	97,4	24,6	44,8	48,9	531,0		7,7
	III	850,5	85,8	114,2	19,6	70,8	44,2	505,6		10,2
	IV	974,0	114,6	115,1	33,4	65,0	44,0	594,0		7,9
	1979 I	845,7	98,9	93,2	20,2	54,4	33,1	538,7		7,3
	II	1 001,8	120,0	113,6	29,0	63,8	52,0	615,1		8,2
	III	1 045,1	118,5	118,2	29,7	76,3	62,9	631,7		7,8
	1978 J	280,9	28,1	38,5	6,4	26,2	15,1	164,3		2,2
	A	265,7	25,4	33,9	5,2	22,3	17,3	156,0		5,6
	S	312,2	32,3	41,8	8,0	22,3	11,8	193,7		2,3
	O	356,0	45,6	44,2	6,9	22,6	20,4	213,7		2,6
	N	346,2	35,1	35,9	10,1	22,5	12,7	226,9		2,9
	D	271,6	33,8	35,1	16,3	19,8	10,5	153,7		2,4
	1979 J	238,4	29,0	26,4	6,0	15,0	8,5	151,6		1,9
	F	303,7	28,0	32,0	7,5	20,1	9,5	204,2		2,5
	M	303,4	41,9	34,8	6,8	19,2	14,8	183,0		3,0
	A	308,9	33,5	31,7	8,1	17,8	11,9	203,1		2,8
	M	347,0	42,3	39,5	10,8	23,6	18,7	209,5		2,6
	J	348,7	44,2	42,3	10,2	22,3	20,6	206,4		2,8
	J	399,2	52,1	43,4	11,5	30,1	20,5	239,3		2,2
	A	299,1	29,8	33,6	9,4	25,0	21,3	177,3		2,7
	S	338,2	36,6	41,2	8,7	21,1	18,1	209,6		2,8
	O	423,8	48,4	48,1	16,3	18,4	19,6	269,6		3,4
	N		41,6			18,7		266,7		
Danmark	1977 III	924,2	324,0	84,9	81,3	77,8	40,5	308,8	6,9	
	IV	1 076,7	417,3	99,7	117,6	77,4	42,1	314,9	7,8	
	1978 I	1 074,2	386,7	111,0	96,4	73,3	45,4	351,5	10,0	
	II	1 165,4	409,8	112,5	114,3	89,5	48,6	379,1	11,6	
	III	1 045,0	376,7	91,1	121,0	82,9	40,7	320,9	11,7	
	IV	1 212,6	436,5	117,7	128,9	97,3	48,1	372,7	11,4	
	1979 I	1 215,8	443,1	133,0	127,1	96,1	52,3	350,3	13,9	
	II	1 254,5	433,2	125,3	106,6	93,3	48,6	435,8	11,6	
	III	1 305,4	454,2	117,6	150,8	105,8	47,2	417,9	11,8	
	1978 J	330,1	113,1	27,7	46,0	26,0	11,1	101,3	4,8	
	A	327,3	115,7	27,9	33,1	26,8	15,5	104,9	3,5	
	S	386,1	148,1	35,5	42,0	30,0	14,0	113,0	3,4	
	O	418,0	164,2	39,7	29,2	35,6	16,4	128,8	4,2	
	N	396,1	143,9	39,6	36,3	31,1	14,9	126,1	4,1	
	D	397,9	128,3	38,3	63,0	30,7	16,3	118,0	3,1	
	1979 J	338,5	133,3	39,8	18,3	27,4	16,3	98,2	5,2	
	F	372,5	128,8	42,5	40,1	27,0	16,7	113,5	3,8	
	M	504,4	180,9	50,6	68,7	41,7	18,6	138,9	4,9	
	A	411,8	140,1	41,0	35,1	29,0	14,7	148,1	3,8	
	M	435,7	154,1	43,9	42,0	32,2	16,1	143,3	4,2	
	J	408,2	138,9	40,4	29,5	32,0	16,6	147,1	3,6	
	J	447,5	148,3	38,1	58,4	42,2	12,6	143,1	4,7	
	A	413,9	153,3	34,8	40,7	32,5	16,3	132,7	3,6	
	S	439,3	152,7	44,7	51,7	31,1	17,2	138,4	3,5	
	O	532,7	205,8	49,0	37,4	45,2	20,1	169,8	5,5	
	N		187,7			49,7		152,1	6,4	

2) Sur la base des importations.

TRENDS IN EC TRADE
major areas

TAB. 5

value in Mio ECU

Period Période	EUR 9	Deutsch- land	France	Italia	Nederland	Belg.-Lux.	United Kingdom	Ireland	Danmark	
CLASS 1 COUNTRIES					PAYS DE LA CLASSE 1					
import										
1977	III	19 053,9	5 650,6	2 715,0	2 023,0	1 760,0	1 229,8	4 500,4	218,3	956,8
	IV	21 292,0	6 284,7	3 208,0	2 540,0	1 884,7	1 361,3	4 870,9	199,9	1 032,5
1978	I	21 778,8	6 033,5	3 345,0	1 975,6	1 931,8	1 436,6	5 808,9	230,3	1 017,0
	II	24 021,6	6 492,9	3 619,7	2 514,3	2 040,0	1 480,3	6 593,2	276,5	1 004,6
	III	21 585,7	6 041,7	3 097,5	2 219,6	1 942,8	1 356,1	5 707,3	264,3	956,4
	IV	25 314,8	7 331,5	3 715,7	3 115,9	2 195,2	1 599,7	5 954,6	245,9	1 156,4
1979	I	25 388,3	7 200,8	3 963,1	2 712,5	2 236,0	1 646,0	6 181,2	279,0	1 169,7
	II	27 250,4	7 560,1	4 326,6	3 082,5	2 315,8	1 907,0	6 669,5	298,4	1 090,4
	III	27 146,6	7 538,6	3 858,6	2 885,5	2 310,8	1 720,4	7 471,0	279,8	1 081,9
1978	J	7 163,0	2 013,7	1 028,7	887,6	611,1	412,9	1 871,0	84,2	253,8
	A	6 929,1	1 926,7	987,4	558,3	626,9	454,3	1 953,7	87,3	334,5
	S	7 552,5	2 101,8	1 081,5	776,1	706,4	489,1	1 936,9	92,9	368,0
	O	8 210,4	2 410,9	1 198,5	882,7	758,3	532,1	1 973,8	84,2	369,9
	N	8 651,5	2 453,6	1 296,8	855,6	776,7	526,5	2 232,9	97,6	411,9
	D	8 463,0	2 467,2	1 220,1	1 371,0	666,9	514,1	1 783,6	64,8	375,3
1979	J	8 087,2	2 249,0	1 266,6	786,5	740,7	461,0	2 088,0	99,3	396,2
	F	7 873,0	2 273,0	1 255,4	849,3	647,8	546,5	1 852,1	94,0	354,9
	M	9 367,4	2 678,3	1 441,4	1 075,5	847,4	581,2	2 243,3	86,0	414,4
	A	8 373,1	2 402,8	1 372,4	919,4	725,0	540,6	1 949,3	100,9	362,6
	M	9 454,8	2 656,1	1 566,0	1 045,1	839,5	680,0	2 177,6	100,5	390,1
	J	9 349,5	2 499,1	1 386,0	1 119,0	750,8	607,5	2 549,1	97,4	340,6
	J	9 188,5	2 622,0	1 352,8	989,7	758,8	481,4	2 586,7	95,3	301,9
	A	8 658,0	2 466,0	1 143,3	841,2	818,1	611,8	2 319,1	92,5	366,0
	S	8 688,5	2 451,7	1 363,1	1 054,3	733,2	531,0	2 099,0	91,9	364,3
	O	10 775,2	2 952,9	1 567,5	1 105,5	902,2	716,5	2 979,6	120,5	430,5
	N		3 095,4			920,9		2 549,8	99,7	
export										
1977	III	21 188,6	8 023,1	2 755,8	2 413,5	1 427,0	1 114,3	4 515,5	141,8	797,7
	IV	22 619,9	8 995,9	3 032,4	2 760,3	1 375,0	1 197,2	4 241,0	150,3	867,7
1978	I	20 863,2	7 971,3	2 825,6	2 119,3	1 363,8	1 178,2	4 460,9	132,6	811,4
	II	22 636,8	8 596,2	3 200,8	2 669,0	1 324,8	1 172,9	4 634,7	154,1	884,2
	III	21 540,8	8 422,9	2 856,6	2 429,9	1 327,8	1 122,9	4 461,8	147,1	773,8
	IV	24 937,5	9 593,3	3 267,7	3 435,0	1 380,6	1 277,1	4 871,2	154,8	958,0
1979	I	23 483,6	9 049,4	3 342,9	2 751,5	1 430,7	1 326,5	4 475,8	151,6	955,0
	II	26 542,3	9 823,1	3 673,7	3 213,1	1 508,1	1 413,2	5 785,7	155,8	969,3
	III	25 651,7	9 410,1	3 424,8	3 131,4	1 557,3	1 379,0	5 642,6	164,7	941,7
1978	J	7 070,2	2 588,9	1 072,9	872,3	383,1	375,6	1 538,5	57,2	181,8
	A	6 736,1	2 714,8	733,1	729,6	417,3	301,1	1 511,0	37,5	291,7
	S	7 743,1	3 121,7	1 050,6	829,4	527,7	444,4	1 416,5	52,4	300,3
	O	8 348,8	3 310,4	1 146,9	951,8	512,0	447,1	1 610,2	47,8	322,6
	N	8 078,1	3 090,7	1 079,3	966,0	460,5	409,8	1 700,0	58,5	313,4
	D	8 455,4	3 192,5	1 041,8	1 509,9	407,9	394,7	1 538,1	48,6	322,0
1979	J	7 244,0	2 764,9	1 015,7	746,9	455,1	388,7	1 541,7	44,7	286,3
	F	7 296,7	2 847,8	1 154,3	977,9	433,5	422,5	1 121,4	48,8	290,6
	M	8 936,8	3 436,0	1 172,5	1 025,6	542,1	507,6	1 817,3	58,1	377,6
	A	8 377,0	3 266,7	1 137,2	980,9	473,0	419,3	1 744,8	50,4	304,7
	M	8 873,0	3 275,5	1 255,2	1 106,0	487,3	486,0	1 888,2	54,8	320,0
	J	9 274,8	3 276,9	1 279,1	1 127,7	546,8	480,6	2 197,7	50,4	315,6
	J	8 866,6	3 264,6	1 369,8	949,7	494,2	462,3	2 024,1	62,3	239,8
	A	8 463,6	3 054,6	936,8	1 159,8	526,8	426,5	1 988,3	42,6	328,3
	S	8 290,8	3 092,4	1 118,5	1 022,4	536,8	463,2	1 649,5	59,9	348,1
	O	10 176,0	3 705,2	1 370,0	1 221,8	609,4	613,5	2 212,2	60,5	383,3
	N		3 602,2			566,1		2 006,8	64,7	

TAB. 5

ÉVOLUTION DU COMMERCE DE LA CE
avec les principales zones

valeurs en Mio ECU

Period Période	EUR 9	Deutsch- land	France	Italia	Nederland	Belg.-Lux.	United Kingdom	Ireland	Danmark	
		EFTA 1)					AELE 1)			
import										
1977	III	6 469,3	2 318,6	712,8	597,0	518,1	343,6	1 298,7	44,5	635,9
	IV	7 742,7	2 631,1	880,7	831,7	607,9	426,7	1 597,4	51,5	715,8
1978	I	7 600,7	2 594,1	966,7	602,1	546,3	439,1	1 665,0	59,9	727,6
	II	8 808,1	2 792,9	1 006,2	796,3	578,2	439,6	2 418,7	67,4	708,8
	III	7 274,6	2 660,9	828,9	668,8	523,7	395,6	1 506,2	61,3	629,2
	IV	9 125,8	3 144,3	1 050,7	1 081,0	664,9	539,3	1 791,1	65,0	789,5
1979	I	8 906,3	3 095,5	1 093,2	818,7	664,5	522,4	1 807,8	75,7	828,5
	II	10 289,1	3 342,0	1 211,1	932,7	683,2	573,0	2 701,5	73,5	772,1
	III	9 823,1	3 345,4	1 052,7	873,3	656,9	565,0	2 485,9	79,3	764,7
1978	J	2 434,4	895,8	289,7	283,7	172,2	127,2	494,3	18,6	152,8
	A	2 143,7	804,1	219,0	159,5	157,9	116,9	457,5	18,4	210,4
	S	2 703,9	961,3	319,9	226,5	193,8	151,6	560,4	24,3	266,0
	O	3 026,8	1 077,1	352,6	303,5	226,2	172,3	622,2	22,2	250,7
	N	3 113,7	1 067,0	365,5	308,8	242,6	175,0	642,6	27,7	284,5
	D	2 993,6	1 000,2	332,7	466,5	199,9	177,5	547,5	15,1	254,3
1979	J	2 766,5	971,1	343,9	231,2	216,0	147,9	552,7	28,5	275,1
	F	2 744,5	964,3	351,0	251,4	193,4	162,9	541,8	26,1	253,6
	M	3 376,7	1 159,9	398,1	335,6	255,0	196,0	715,2	21,4	295,5
	A	3 068,7	1 047,0	375,9	266,4	204,6	158,3	740,5	21,6	254,4
	M	3 446,6	1 165,9	430,7	341,0	246,2	216,6	737,1	26,8	282,1
	J	3 776,8	1 128,1	403,8	325,7	232,5	176,1	1 247,7	25,3	237,6
	J	3 371,0	1 160,1	378,2	290,0	227,9	162,2	925,7	28,0	199,0
	A	2 976,0	1 054,6	276,9	220,7	190,3	182,9	765,3	21,5	263,8
	S	3 364,4	1 131,4	397,8	362,6	238,0	180,5	753,6	29,9	270,6
	O	4 205,0	1 271,9	450,3	370,5	268,8	228,2	1 269,1	29,6	316,5
	N		1 311,3			242,6		999,4	27,5	
export										
1977	III	9 335,3	3 987,1	1 040,7	900,2	668,5	475,1	1 680,2	33,9	549,6
	IV	10 120,3	4 542,6	1 111,1	972,1	643,8	546,9	1 656,8	31,1	616,0
1978	I	9 226,4	3 951,9	1 042,8	757,6	650,3	504,6	1 739,3	28,3	551,6
	II	9 860,4	4 268,8	1 182,5	923,7	601,8	514,1	1 735,9	29,1	604,5
	III	9 275,5	4 114,6	1 049,6	872,1	601,3	478,2	1 620,3	27,6	511,8
	IV	10 839,0	4 669,0	1 205,8	1 173,4	636,6	573,7	1 890,5	37,5	652,5
1979	I	10 575,2	4 600,3	1 249,7	986,3	659,2	623,2	1 788,1	36,6	631,7
	II	11 520,0	4 765,1	1 388,1	1 134,9	714,1	659,7	2 188,7	36,6	632,8
	III	11 567,9	4 778,6	1 307,3	1 151,8	759,7	688,6	2 186,4	43,5	652,2
1978	J	2 900,4	1 209,3	378,1	308,4	153,4	149,6	582,2	11,7	107,6
	A	3 010,1	1 354,0	271,2	263,0	203,5	135,8	573,9	6,7	201,8
	S	3 370,5	1 552,9	400,0	301,1	244,5	192,9	467,6	9,1	202,2
	O	3 673,0	1 640,1	417,4	331,8	235,1	197,1	616,3	11,2	224,0
	N	3 534,7	1 518,0	398,3	348,4	205,3	182,7	646,2	15,1	220,6
	D	3 622,9	1 511,0	390,2	491,0	196,0	186,8	628,6	11,5	207,8
1979	J	3 236,8	1 371,5	384,9	266,0	202,8	175,6	632,0	9,8	194,2
	F	3 347,7	1 468,0	417,7	365,0	202,8	204,4	484,4	11,6	193,8
	M	3 986,3	1 760,4	446,9	355,0	253,7	239,2	672,6	15,1	243,4
	A	3 527,5	1 525,6	432,9	329,1	223,5	203,7	599,7	11,0	202,1
	M	3 784,7	1 640,6	454,3	404,9	229,5	226,6	606,6	13,9	208,4
	J	4 198,2	1 597,8	500,0	401,5	260,4	222,0	999,4	11,7	205,5
	J	3 738,3	1 557,0	497,0	331,9	222,9	216,3	741,1	15,5	156,4
	A	3 827,4	1 560,7	344,3	401,4	251,3	218,8	808,6	8,7	233,7
	S	3 979,5	1 662,4	466,2	418,7	285,6	239,7	640,0	19,2	247,7
	O	4 925,2	1 961,3	514,3	467,7	303,1	319,6	1 061,6	15,0	282,6
	N		1 897,5			296,5		789,8	15,3	

1) Including Finland from 1.1.1977.

1) Y compris la Finlande à partir du 1.1.1977.

value in Mio ECU

Period Période	EUR 9	Deutsch- land	France	Italia	Nederland	Belg.-Lux.	United Kingdom	Ireland	Danmark	
UNITED STATES					ÉTATS-UNIS					
import										
1977	III	5 904,5	1 385,3	955,6	645,5	765,8	469,3	1 418,9	112,4	151,8
	IV	6 096,2	1 563,3	1 007,8	743,9	761,7	509,5	1 270,3	88,4	151,2
1978	I	6 704,0	1 467,5	1 126,8	610,9	840,0	524,1	1 883,9	102,0	148,8
	II	7 197,0	1 646,0	1 186,3	743,8	890,3	561,6	1 910,7	115,4	142,9
	III	6 720,0	1 444,2	1 144,8	742,5	896,6	526,4	1 713,1	122,0	130,5
	IV	7 651,4	1 880,6	1 226,1	893,3	948,7	591,2	1 808,2	115,3	188,0
1979	I	7 948,2	1 852,8	1 420,9	871,0	926,4	659,3	1 907,9	131,1	178,7
	II	8 252,7	1 831,5	1 495,7	948,1	1 009,0	728,9	1 919,9	148,1	171,4
	III	8 591,5	1 738,3	1 384,7	892,0	1 012,9	667,1	2 617,0	126,2	153,4
1978	J	2 123,1	470,5	334,0	262,5	276,0	156,6	541,7	37,9	44,0
	A	2 364,7	492,1	444,5	227,0	292,5	181,5	630,3	46,3	50,5
	S	2 268,9	481,6	366,5	253,4	328,9	188,4	576,2	37,8	36,0
	O	2 480,7	572,5	412,3	269,7	309,7	207,5	618,0	42,2	48,9
	N	2 521,3	611,1	415,8	222,7	340,3	188,7	629,2	41,7	71,7
	D	2 658,9	697,2	398,1	399,1	300,6	185,6	578,6	31,7	68,0
1979	J	2 461,2	546,9	434,4	248,3	303,2	159,2	657,6	46,6	65,2
	F	2 562,1	640,7	464,9	282,2	280,0	241,8	552,5	40,5	59,5
	M	2 892,1	665,1	521,4	340,2	343,2	225,7	698,6	44,1	53,9
	A	2 637,4	595,0	501,8	300,4	315,1	217,8	589,6	56,6	61,2
	M	2 952,0	652,2	530,0	313,5	372,8	259,9	719,9	43,5	60,2
	J	2 635,2	584,0	463,4	334,5	320,3	222,0	612,5	48,3	50,3
	J	2 795,0	608,8	447,4	315,9	328,8	181,0	824,9	41,3	46,9
	A	2 909,1	593,1	464,8	283,6	392,4	258,9	822,7	44,6	48,9
	S	2 561,3	536,4	472,6	292,5	291,5	203,0	679,9	40,2	45,1
	O	3 220,6	753,2	548,0	282,3	406,1	277,5	855,2	43,9	54,4
	N		767,6			438,7		802,6	46,8	
export										
1977	III	5 456,6	1 789,0	789,2	643,4	364,7	352,3	1 328,9	69,0	120,1
	IV	5 500,8	1 987,5	818,8	748,8	309,0	346,4	1 092,5	67,9	129,9
1978	I	5 372,0	1 829,1	799,8	619,9	310,6	379,3	1 230,2	65,3	137,8
	II	5 821,0	1 970,3	853,2	779,5	340,9	348,9	1 320,5	76,7	131,0
	III	5 699,8	1 912,4	840,6	737,4	332,8	367,0	1 320,4	68,7	120,6
	IV	6 250,1	2 149,9	861,0	986,8	316,1	365,1	1 368,6	64,2	138,5
1979	I	5 552,7	1 881,8	776,8	761,1	334,7	352,2	1 254,8	56,9	134,3
	II	6 466,1	2 171,2	924,4	837,4	314,7	396,5	1 626,2	63,6	132,1
	III	6 100,0	1 960,1	833,2	806,5	341,2	373,5	1 602,7	63,7	119,0
1978	J	1 969,0	662,7	315,2	273,4	96,3	137,0	427,9	26,5	30,2
	A	1 697,0	584,1	221,0	225,8	92,6	87,9	423,4	17,0	45,2
	S	2 035,2	665,6	304,5	238,8	144,0	142,0	469,9	25,2	45,2
	O	2 166,7	787,2	284,2	289,6	134,5	141,9	460,7	21,6	47,0
	N	2 032,3	701,8	301,4	275,7	107,4	113,6	468,2	22,2	42,0
	D	2 017,4	660,8	275,3	419,6	74,2	99,6	418,0	20,4	49,5
1979	J	1 728,8	596,2	236,7	222,2	112,2	116,1	390,7	17,6	37,1
	F	1 702,9	585,8	248,9	259,5	100,0	99,7	347,3	19,1	42,5
	M	2 120,7	699,7	291,0	279,1	122,5	135,2	518,4	20,2	54,6
	A	2 076,7	770,5	279,7	242,5	92,8	109,4	520,4	21,0	40,4
	M	2 216,6	673,0	341,8	293,3	103,0	140,0	601,5	22,3	41,8
	J	2 173,6	726,3	302,1	301,8	118,9	142,7	514,7	20,2	46,9
	J	2 271,4	746,0	343,0	268,0	113,7	142,2	602,5	23,0	33,0
	A	2 001,1	628,0	223,0	312,2	125,9	110,7	543,2	19,5	38,4
	S	1 824,5	586,0	267,2	226,4	101,6	113,1	465,3	21,1	43,8
	O	2 349,5	760,3	343,9	300,1	130,2	164,7	577,5	26,7	46,0
	N		776,3			104,4		611,8	24,5	

TAB. 5

ÉVOLUTION DU COMMERCE DE LA CE
avec les principales zones

valeurs en Mio ECU

Period Période		EUR 9	Deutsch- land	France	Italia	Nederland	Belg.-Lux.	United Kingdom	Ireland	Danmark	
		CLASS 2 COUNTRIES					PAYS DE LA CLASSE 2				
		import									
1977	III	18 017,7	4 460,1	3 921,1	2 894,7	2 136,3	1 296,2	2 887,3	105,4	316,6	
	IV	18 155,0	4 459,5	4 073,8	3 073,6	2 202,4	1 290,9	2 637,0	116,2	301,6	
1978	I	17 997,2	4 204,4	3 942,6	2 648,2	2 265,8	1 289,8	3 264,4	118,0	264,0	
	II	17 068,7	4 125,8	3 783,4	2 803,7	2 012,4	1 260,4	2 689,0	123,5	270,4	
	III	17 298,8	4 152,3	3 500,4	2 729,0	2 028,4	1 221,7	3 299,3	98,6	269,1	
	IV	18 810,2	4 249,0	3 820,9	3 873,7	2 204,3	1 435,1	2 839,9	88,5	298,7	
1979	I	18 960,3	4 543,3	4 237,5	3 109,7	2 205,9	1 420,1	3 015,5	100,7	327,6	
	II	20 797,4	5 073,5	4 421,3	3 564,0	2 563,1	1 375,5	3 367,5	113,9	318,6	
	III	22 557,2	5 640,5	4 904,2	3 527,5	2 630,1	1 587,0	3 746,9	130,9	391,2	
1978	J	5 720,1	1 365,5	1 169,1	993,8	691,7	372,2	1 024,8	29,0	74,0	
	A	5 822,9	1 405,9	1 169,6	802,0	750,3	501,0	1 055,0	37,6	101,6	
	S	5 597,7	1 381,0	1 162,5	935,1	586,2	348,4	1 059,1	32,0	93,4	
	O	5 956,3	1 385,9	1 157,0	1 053,0	793,7	470,5	970,8	33,0	92,5	
	N	6 201,3	1 408,3	1 276,7	1 079,4	761,4	507,7	1 033,9	27,8	106,0	
	D	6 694,3	1 454,9	1 386,7	1 732,8	687,7	440,9	863,7	27,6	100,0	
1979	J	6 266,0	1 489,3	1 434,2	880,2	754,6	477,0	1 083,4	40,7	106,6	
	F	6 157,5	1 490,0	1 384,4	1 048,1	731,4	428,4	948,2	23,0	104,0	
	M	6 480,6	1 564,0	1 419,0	1 180,1	719,9	461,7	982,8	37,0	116,1	
	A	6 228,6	1 613,9	1 328,7	953,8	750,8	406,3	1 025,4	39,8	109,7	
	M	7 482,1	1 726,8	1 588,9	1 410,3	887,3	524,8	1 209,3	31,9	102,8	
	J	7 054,4	1 730,7	1 501,9	1 201,9	925,3	411,5	1 136,0	41,4	105,6	
	J	7 178,3	1 920,7	1 546,2	1 064,5	814,3	448,5	1 210,9	51,0	122,1	
	A	7 663,6	1 902,8	1 715,4	1 099,9	914,4	578,9	1 282,8	38,1	131,3	
	S	7 564,6	1 816,7	1 642,9	1 363,5	948,0	468,0	1 160,8	42,6	122,2	
	O	8 553,2	2 085,1	1 852,7	1 568,8	968,5	562,7	1 322,0	47,6	145,9	
	N		1 990,8			1 094,5		1 129,3	27,2		
		export									
1977	III	15 042,2	4 337,7	3 081,0	2 065,9	1 075,2	895,4	3 253,6	84,1	249,1	
	IV	17 446,6	4 993,3	3 841,6	2 526,0	1 099,2	1 022,5	3 568,9	81,7	313,4	
1978	I	15 632,0	4 332,1	3 392,5	1 866,9	1 097,9	1 011,4	3 637,2	75,7	218,4	
	II	16 938,5	4 622,7	3 642,5	2 528,8	1 054,8	985,2	3 743,2	84,4	276,9	
	III	16 072,3	4 572,8	3 245,9	2 155,9	1 125,6	974,2	3 600,0	86,8	311,0	
	IV	17 876,1	4 995,4	3 540,8	3 000,8	1 138,4	1 150,8	3 679,8	81,0	288,2	
1979	I	15 545,4	4 333,3	3 623,8	2 218,3	1 043,4	1 003,1	2 999,3	79,8	244,4	
	II	17 017,9	4 160,1	3 831,0	2 708,1	1 185,6	1 067,0	3 688,4	101,7	276,1	
	III	17 432,3	4 479,7	3 886,7	2 587,0	1 237,5	1 025,8	3 786,5	113,9	315,2	
1978	J	5 579,9	1 483,1	1 231,8	802,1	380,5	342,7	1 222,3	26,3	90,1	
	A	5 147,3	1 529,1	1 017,3	646,6	354,8	262,3	1 213,0	32,8	91,4	
	S	5 377,2	1 561,1	999,0	708,8	390,7	369,2	1 191,0	27,7	129,6	
	O	5 929,8	1 740,0	1 165,8	802,0	375,7	412,4	1 306,8	24,3	102,6	
	N	5 792,1	1 656,5	1 132,9	857,8	380,9	374,6	1 261,4	31,9	96,1	
	D	6 122,1	1 598,9	1 242,1	1 334,3	384,0	331,0	1 118,0	24,8	89,0	
1979	J	5 182,3	1 517,2	1 129,4	599,6	349,1	329,3	1 153,9	25,0	78,9	
	F	4 695,6	1 267,0	1 132,0	837,6	314,6	308,4	746,5	22,6	67,0	
	M	5 659,1	1 548,9	1 361,8	780,3	379,8	358,5	1 099,5	31,9	98,3	
	A	5 210,7	1 303,1	1 181,0	779,7	395,7	317,9	1 120,8	24,2	88,2	
	M	5 899,6	1 395,7	1 348,7	953,3	380,0	396,6	1 293,9	46,7	84,5	
	J	5 898,7	1 461,2	1 299,7	976,6	408,6	334,7	1 300,7	30,6	86,8	
	J	6 050,4	1 590,4	1 401,3	800,3	424,8	351,6	1 345,6	40,5	95,9	
	A	5 773,0	1 533,4	1 181,8	854,7	405,2	317,7	1 349,7	32,3	97,1	
	S	5 599,3	1 355,7	1 304,1	932,2	409,3	330,4	1 127,7	40,0	99,9	
	O	6 542,4	1 688,7	1 488,7	974,0	477,7	464,9	1 276,7	38,4	133,3	
	N		1 699,8			437,6		1 292,2	40,0		

TAB. 5

value in Mio ECU

Period Période	EUR 9	Deutsch- land	France	Italia	Nederland	Belg.-Lux.	United Kingdom	Ireland	Danmark	
ACP (53 COUNTRIES) 2)										
import										
1977	III	3 037,3	648,6	768,8	245,8	444,2	246,0	634,1	20,8	29,1
	IV	3 017,2	777,6	752,8	273,3	440,3	224,1	487,4	22,7	39,0
1978	I	3 032,9	646,6	746,8	232,6	507,6	239,0	604,4	30,7	25,2
	II	2 917,7	684,6	765,7	225,4	424,6	236,7	531,0	28,9	20,9
	III	2 880,1	675,2	686,9	239,8	394,6	210,3	621,1	25,2	27,6
	IV	3 049,0	708,0	657,1	297,6	443,8	378,2	516,1	13,8	34,6
1979	I	3 328,3	772,1	859,8	265,8	502,7	377,2	489,8	24,6	36,3
	II	3 800,9	919,8	854,3	354,0	652,8	338,7	610,7	29,5	41,1
	III	3 657,9	917,4	820,1	354,6	535,5	380,5	593,9	20,3	35,6
1978	J	926,1	198,1	256,0	84,7	144,9	55,7	171,5	7,1	7,4
	A	982,4	237,9	244,8	68,8	139,8	81,2	189,8	11,0	9,1
	S	913,7	239,3	186,8	85,9	109,8	73,3	200,4	7,1	11,1
	O	976,5	204,4	212,6	87,9	168,6	125,0	163,6	5,5	8,8
	N	1 047,3	256,5	208,3	77,5	141,9	153,4	190,9	3,8	14,9
	D	1 042,4	247,0	236,1	131,6	145,9	95,8	170,1	4,4	11,4
	1979	J	1 108,9	234,9	287,5	73,7	173,5	126,5	194,0	9,3
F	1 093,0	291,7	264,6	85,1	184,0	117,0	128,0	3,6	18,9	
M	1 094,6	245,6	307,7	106,9	145,1	101,9	167,7	12,0	7,6	
A	1 228,4	279,6	267,8	148,8	186,6	100,7	212,6	11,0	21,4	
M	1 391,4	307,3	314,8	109,9	253,3	168,3	221,6	8,8	7,4	
J	1 169,8	332,4	271,6	95,6	211,7	55,7	182,2	8,1	12,5	
J	1 216,2	342,7	265,1	102,8	192,2	99,4	190,3	7,0	16,7	
A	1 261,2	290,9	284,5	104,4	182,2	160,6	219,7	7,1	11,7	
S	1 131,9	283,8	270,6	147,4	161,1	84,3	170,3	7,0	7,5	
O	1 418,5	325,4	330,3	134,9	211,5	149,8	233,8	6,5	26,3	
N		287,5			211,0		173,3	4,1		
export										
1977	III	2 984,7	592,0	875,8	280,4	213,4	157,0	809,2	20,6	36,3
	IV	3 530,3	804,8	950,1	354,4	279,6	177,7	894,5	18,5	50,7
1978	I	3 204,5	645,5	881,5	241,3	252,2	165,2	961,5	18,9	38,4
	II	3 251,9	562,1	929,4	311,8	218,3	202,4	964,8	19,3	43,9
	III	3 044,0	582,1	850,8	271,8	219,9	164,3	884,4	17,0	53,7
	IV	3 218,2	614,0	858,0	384,2	219,7	192,1	899,5	14,2	36,5
1979	I	2 697,6	446,6	954,9	232,4	212,2	175,3	636,1	10,5	29,6
	II	2 620,3	420,9	859,5	235,4	250,9	171,9	637,7	19,2	24,9
	III	2 959,3	474,4	884,8	221,8	277,2	186,4	855,8	18,1	40,8
1978	J	1 091,9	177,5	336,0	94,9	73,7	61,1	322,8	6,2	19,2
	A	963,2	205,8	250,0	88,3	65,9	39,6	296,9	4,8	11,9
	S	1 011,3	198,9	265,5	88,8	80,4	63,6	285,4	6,0	22,7
	O	1 086,7	225,7	275,2	116,1	66,0	63,2	322,0	4,9	13,6
	N	1 056,6	200,1	290,2	96,5	95,6	60,4	296,7	5,2	11,9
	D	1 069,3	188,2	292,7	170,8	60,4	60,0	282,1	4,1	11,0
	1979	J	968,4	175,6	318,7	68,3	64,6	62,5	264,3	3,1
F	785,9	125,6	299,3	82,4	68,2	48,9	151,8	3,4	6,4	
M	940,7	145,5	336,9	81,6	79,4	61,7	219,8	3,8	11,9	
A	792,8	114,1	271,1	85,1	81,9	44,7	184,2	4,4	7,4	
M	876,8	132,0	277,1	84,6	91,6	69,3	205,7	8,8	7,7	
J	947,9	174,9	311,4	65,8	77,2	53,0	251,5	5,9	8,2	
J	1 015,9	157,7	327,2	60,8	103,5	59,0	290,1	6,2	11,5	
A	986,4	166,4	283,8	77,3	76,7	57,0	307,1	6,1	12,0	
S	949,2	150,4	273,9	83,8	97,6	64,5	261,5	6,0	11,6	
O	1 209,2	203,0	343,2	111,0	113,3	89,1	336,0	6,0	7,6	
N		231,5			98,3		301,8	5,5		

2) From 1.1.1979: 54 countries.

2) 54 pays à partir du 1.1.1979.

TAB. 5

ÉVOLUTION DU COMMERCE DE LA CE
avec les principales zones

valeurs en Mio ECU

Period Période		EUR 9	Deutsch- land	France	Italia	Nederland	Belg.-Lux.	United Kingdom	Ireland	Danmark
EASTERN EUROPE ³⁾		EUROPE ORIENTALE ³⁾								
		import								
1977	III	3 194,1	988,7	493,8	600,3	259,4	157,9	528,3	29,7	136,1
	IV	3 484,2	1 227,3	546,3	678,3	220,9	155,9	504,3	28,4	122,7
1978	I	2 806,6	1 027,6	476,6	376,0	210,6	172,1	406,3	27,7	109,8
	II	3 044,0	1 035,0	488,8	557,0	223,3	158,9	431,3	19,2	130,6
	III	3 307,1	1 157,4	506,2	651,1	224,3	147,2	467,4	29,1	124,5
	IV	3 695,5	1 309,8	521,8	718,6	298,0	170,4	496,2	26,1	154,7
1979	I	3 077,8	1 116,7	480,7	521,6	239,2	140,9	450,1	23,3	105,3
	II	3 668,2	1 333,9	508,5	644,4	301,4	174,2	520,9	29,5	155,5
	III	4 482,0	1 615,6	684,4	762,5	364,5	205,7	615,9	39,1	194,4
1978	J	1 145,1	400,4	171,4	274,1	62,4	48,3	138,9	12,2	37,3
	A	990,4	356,4	144,0	139,7	75,4	38,3	178,4	7,5	50,8
	S	1 186,0	400,5	190,6	238,1	86,6	60,6	163,6	9,5	36,4
	O	1 219,6	458,4	189,5	204,1	93,7	64,5	145,2	8,3	55,8
	N	1 147,5	422,5	149,0	199,2	99,2	48,8	173,3	8,1	47,2
	D	1 330,3	428,9	183,3	313,8	105,1	55,9	184,9	9,7	48,6
1979	J	1 062,2	427,7	160,8	148,0	90,4	52,6	136,4	7,7	38,6
	F	926,3	323,4	159,5	177,3	61,5	41,5	126,7	7,6	28,8
	M	1 083,6	365,6	160,5	196,1	87,5	41,1	187,6	7,8	37,4
	A	1 124,8	396,2	157,7	148,9	95,2	51,6	219,0	8,9	47,3
	M	1 302,4	428,9	191,7	307,8	94,1	61,6	155,5	12,6	50,2
	J	1 234,9	508,2	158,9	188,4	111,5	56,7	146,1	7,9	57,3
	J	1 420,4	579,7	227,8	241,1	87,0	52,5	160,8	10,7	60,7
	A	1 431,0	547,1	215,7	214,7	135,7	61,1	173,7	13,5	69,4
	S	1 566,5	488,8	240,9	306,7	152,5	80,6	229,0	14,5	53,6
	O	1 682,3	614,7	268,4	226,3	174,2	90,1	236,3	10,5	61,9
	N		580,7			135,9		163,8	10,9	
		export								
1977	III	3 233,8	1 433,2	539,7	502,1	179,8	148,9	362,0	6,4	61,8
	IV	3 472,6	1 656,1	588,0	545,8	176,6	149,1	285,3	6,1	65,6
1978	I	2 991,2	1 362,5	481,1	348,0	178,1	164,6	404,1	7,3	45,6
	II	3 490,7	1 611,7	608,5	479,3	178,9	173,3	361,6	9,4	67,9
	III	3 088,9	1 446,9	535,3	414,4	169,5	146,8	322,8	6,7	46,5
	IV	3 852,5	1 638,4	671,8	652,6	218,4	187,1	380,3	6,6	97,3
1979	I	3 338,8	1 471,3	660,4	397,3	202,9	185,8	316,6	19,8	84,7
	II	3 781,5	1 561,2	835,3	448,4	214,3	200,5	445,7	10,5	65,6
	III	3 564,3	1 607,0	703,5	469,0	189,5	172,7	354,2	8,6	59,7
1978	J	1 037,8	461,0	187,9	158,4	55,6	46,8	110,8	1,9	15,5
	A	995,1	476,9	163,5	126,3	60,6	44,3	104,0	2,2	17,3
	S	1 056,8	509,2	184,0	130,1	53,2	55,7	108,1	2,7	13,8
	O	1 157,4	520,0	191,5	172,6	62,1	60,0	126,7	0,9	23,6
	N	1 228,5	507,1	235,0	178,7	71,2	61,3	140,0	3,3	31,9
	D	1 461,1	611,5	245,2	299,7	85,2	61,1	114,1	2,4	41,9
1979	J	1 006,9	455,0	192,1	101,0	55,1	57,8	116,8	7,4	21,8
	F	1 004,8	433,5	209,8	140,6	71,6	59,6	70,9	5,8	13,1
	M	1 325,8	582,6	258,3	155,5	76,2	67,6	129,2	6,7	49,6
	A	1 212,7	509,3	255,2	146,5	69,4	72,2	133,2	1,0	26,0
	M	1 329,9	558,8	295,7	147,9	77,2	69,6	157,7	5,0	18,0
	J	1 234,2	492,7	283,5	154,2	67,3	52,7	159,6	4,5	19,8
	J	1 242,1	588,6	256,7	124,2	70,3	51,3	132,2	2,4	16,5
	A	1 168,6	544,5	207,7	177,9	61,2	65,4	90,4	3,8	17,7
	S	1 144,8	473,8	239,2	167,1	58,3	51,5	133,1	2,0	19,7
	O	1 263,4	515,8	241,6	188,0	77,7	66,7	142,8	6,8	23,9
	N		557,4			82,9		99,8	5,0	

3) Refer to note 4 of Table 1.

3) Voir note 4 du tableau 1.

TRENDS IN EC TRADE
major areas

TAB. 5

value in Mio ECU

Period Période	EUR 9	Deutsch- land	France	Italia	Nederland	Belg.-Lux.	United Kingdom	Ireland	Danmark	
OPEC									OPEP	
		import								
1977	III	10 016,4	2 217,6	2 510,1	1 837,0	1 319,4	741,5	1 247,7	48,5	94,7
	IV	10 335,3	2 183,3	2 761,4	1 915,3	1 365,2	750,6	1 204,4	56,1	99,0
1978	I	9 653,2	1 863,5	2 467,8	1 763,6	1 280,4	637,7	1 517,2	44,5	78,4
	II	8 805,8	1 805,6	2 248,9	1 768,8	1 105,5	643,3	1 090,2	54,1	89,3
	III	9 352,9	1 862,2	2 194,1	1 813,6	1 158,5	660,2	1 528,9	39,8	95,6
	IV	10 420,4	2 020,8	2 430,2	2 517,7	1 330,5	708,5	1 256,8	47,0	108,7
1979	I	10 028,1	2 110,3	2 619,5	1 975,1	1 264,8	647,4	1 256,5	45,6	109,0
	II	11 190,1	2 544,5	2 730,7	2 238,2	1 535,8	688,5	1 313,4	43,4	95,6
	III	12 433,0	2 852,5	3 205,8	2 129,1	1 633,3	873,1	1 487,9	74,4	132,1
1978	J	3 147,6	611,3	746,1	652,2	419,8	199,4	482,8	11,8	24,1
	A	3 258,6	635,1	741,5	559,3	464,7	301,8	495,3	16,2	44,7
	S	2 836,5	615,9	704,4	602,5	274,2	156,4	444,0	12,0	27,0
	O	3 190,4	649,6	697,4	667,1	499,9	222,4	412,4	17,0	24,6
	N	3 331,4	636,9	797,8	682,4	464,3	239,2	461,4	14,1	35,3
	D	3 931,8	737,8	933,9	1 143,4	405,0	244,1	402,8	15,9	48,9
1979	J	3 375,8	703,1	868,7	574,2	442,0	233,6	492,1	23,8	38,3
	F	3 388,4	703,2	885,6	681,4	467,1	182,5	423,4	7,2	37,9
	M	3 250,4	704,0	865,3	718,7	355,8	220,3	339,1	14,2	33,0
	A	3 513,1	817,4	797,2	787,9	461,9	216,9	382,2	20,2	29,4
	M	3 986,7	842,5	952,4	945,0	512,3	235,8	466,1	1,8	30,9
	J	3 888,3	883,1	972,2	739,6	563,6	227,2	445,7	21,7	35,2
	J	3 735,0	925,7	934,5	615,4	474,2	250,9	455,7	32,0	46,5
	A	4 252,0	954,1	1 180,2	655,4	566,4	317,0	522,8	20,2	35,8
	S	4 366,0	972,8	1 087,6	860,9	637,5	236,3	504,0	22,1	44,8
	O	4 850,7	1 057,1	1 214,6	1 052,0	579,8	326,6	545,8	21,7	53,0
	N		1 047,9			659,1		493,4	12,6	
		export								
1977	III	7 261,2	2 372,3	1 154,6	1 230,5	456,0	384,3	1 527,0	38,2	98,3
	IV	8 078,3	2 600,0	1 433,5	1 423,4	459,6	432,6	1 563,2	38,8	127,2
1978	I	7 263,6	2 232,2	1 270,6	1 102,7	449,2	438,5	1 635,2	39,8	95,4
	II	8 104,3	2 433,5	1 376,3	1 463,1	480,9	422,0	1 782,7	38,6	107,1
	III	7 580,2	2 416,8	1 184,9	1 255,0	518,4	387,9	1 631,2	46,4	139,6
	IV	8 136,2	2 514,8	1 276,4	1 687,9	486,3	464,3	1 558,3	39,3	108,7
1979	I	6 207,2	1 886,5	1 178,3	1 122,1	435,0	378,1	1 074,2	41,7	91,1
	II	7 025,6	1 741,6	1 400,1	1 466,2	499,5	426,6	1 342,2	49,7	99,8
	III	7 117,9	1 930,3	1 047,7	1 281,5	620,9	405,6	1 442,9	52,0	100,3
1978	J	2 653,8	804,6	472,6	451,9	177,6	137,4	559,3	14,7	35,7
	A	2 386,1	782,7	355,1	377,0	166,8	116,9	536,3	16,2	35,1
	S	2 538,0	829,6	355,7	426,6	173,8	128,1	540,5	15,1	68,7
	O	2 756,7	942,9	425,4	462,6	158,5	170,0	552,0	12,1	33,2
	N	2 659,2	837,4	400,0	511,2	158,7	149,4	547,5	13,9	41,1
	D	2 706,4	737,5	451,0	700,8	171,4	133,8	464,3	13,2	34,4
1979	J	2 192,9	718,1	349,1	312,8	152,5	129,6	483,5	15,6	31,7
	F	1 805,9	516,8	365,8	402,2	134,0	121,8	232,4	9,9	23,0
	M	2 204,6	651,6	463,2	406,7	148,5	124,5	357,7	16,2	36,4
	A	2 101,9	546,9	433,9	400,2	168,4	121,5	388,2	11,6	31,3
	M	2 528,4	592,8	531,0	540,3	158,6	182,1	469,7	20,8	33,2
	J	2 393,7	602,0	434,1	526,9	171,5	120,3	491,6	17,2	30,1
	J	2 413,0	689,2	420,8	399,8	222,7	118,2	511,1	17,1	34,1
	A	2 331,9	647,9	374,4	443,8	198,6	126,7	496,9	16,6	27,0
	S	2 356,2	593,1	453,3	469,9	198,4	145,4	443,4	18,3	34,7
	O	2 676,8	703,5	530,1	509,6	216,9	186,5	472,0	14,7	43,1
	N		738,3			188,00		513,1	15,6	

TAB. 5

ÉVOLUTION DU COMMERCE DE LA CE
avec les principales zones

valeurs en Mio ECU

Period Période		EUR 9	Deutsch- land	France	Italia	Nederland	Belg.-Lux.	United Kingdom	Ireland	Danmark	
		ASEAN					ANASE				
		import									
1977	III	982,0	313,4	136,5	71,3	186,5	48,7	171,1	5,0	49,6	
	IV	995,8	307,9	143,7	106,8	188,8	49,8	146,1	5,9	46,8	
1978	I	1 045,1	332,7	166,3	92,1	186,1	59,2	170,7	6,1	32,0	
	II	1 002,2	314,5	147,7	112,7	164,4	54,9	170,6	5,9	31,4	
	III	1 068,3	349,9	144,0	109,9	186,7	53,1	188,3	4,6	31,8	
	IV	1 164,4	350,4	183,3	156,8	201,6	65,0	169,7	4,3	33,2	
1979	I	1 251,8	408,7	197,0	114,3	224,5	69,1	194,1	5,6	38,5	
	II	1 356,8	414,6	217,9	150,8	232,6	75,3	227,6	7,9	30,2	
	III	1 363,2	402,6	200,3	159,7	212,3	74,5	262,7	8,0	43,2	
1978	J	327,6	106,7	43,9	36,5	55,0	13,3	63,0	1,0	8,1	
	A	356,5	124,7	48,5	30,3	64,2	21,0	54,5	2,0	11,3	
	S	382,3	118,5	51,4	43,0	67,5	16,9	70,9	1,7	12,5	
	O	366,4	111,7	57,1	42,9	60,4	21,4	58,1	1,5	13,3	
	N	399,2	124,0	60,9	36,7	73,0	20,1	70,8	1,9	11,8	
	D	395,8	115,1	65,2	75,4	68,6	21,2	41,3	1,0	8,1	
1979	J	407,3	126,0	66,7	30,1	79,0	25,9	63,9	1,5	14,2	
	F	397,1	132,2	60,6	37,0	66,9	18,1	68,9	2,2	11,1	
	M	443,9	150,5	69,7	47,1	78,6	23,4	61,2	0,4	13,0	
	A	448,2	137,2	80,8	50,2	78,2	21,7	68,3	2,2	9,7	
	M	483,1	142,7	81,4	51,3	82,0	30,1	80,0	3,7	11,8	
	J	445,6	134,6	76,2	49,4	72,4	20,9	80,6	2,8	8,6	
	J	484,7	140,2	65,3	67,3	78,8	19,5	97,4	2,8	13,5	
	A	432,3	132,8	65,2	48,1	74,7	27,2	71,3	2,5	10,5	
	S	397,5	106,3	70,0	44,3	59,0	26,7	74,8	2,9	13,5	
	O	515,9	169,4	92,6	48,9	79,7	25,8	84,6	2,5	12,3	
	N		143,4			88,3		79,5	2,1		
		export									
1977	III	856,9	304,0	102,4	57,0	112,2	45,2	216,4	3,5	16,2	
	IV	1 027,0	352,0	160,3	65,7	104,6	45,6	269,4	4,8	24,6	
1978	I	927,4	299,9	146,2	49,6	86,4	46,5	273,1	4,9	20,8	
	II	993,7	320,5	141,1	70,2	86,0	59,1	291,7	3,9	21,2	
	III	940,0	332,7	114,9	59,6	101,1	42,1	260,7	6,3	22,6	
	IV	997,5	363,8	107,1	90,7	86,5	55,5	269,2	3,8	20,7	
1979	I	914,0	309,5	149,0	70,2	82,1	48,8	228,5	4,2	21,7	
	II	1 052,1	348,1	116,8	82,1	92,7	65,4	318,5	4,1	24,0	
	III	1 169,6	356,0	170,2	113,6	138,5	51,7	304,0	7,7	27,9	
1978	J	309,9	106,0	42,9	21,0	29,7	10,5	92,9	1,5	5,3	
	A	318,3	111,3	32,4	15,8	38,8	14,6	95,8	1,9	7,7	
	S	310,5	115,5	39,1	22,8	32,6	14,7	73,4	2,8	9,6	
	O	330,1	124,8	37,4	27,2	25,9	17,1	91,6	1,7	4,3	
	N	331,3	114,8	36,1	22,9	24,0	22,5	100,1	1,4	9,5	
	D	337,8	125,1	33,6	39,6	36,6	15,5	79,8	0,7	6,9	
1979	J	295,4	98,0	35,1	23,2	23,7	15,5	90,7	1,1	8,0	
	F	237,8	94,1	31,3	23,9	20,7	16,4	45,3	1,2	4,8	
	M	380,5	117,4	82,4	23,0	37,6	16,6	92,7	1,9	8,9	
	A	346,3	111,2	40,0	24,6	28,5	25,3	106,4	1,1	9,2	
	M	347,0	113,3	38,4	30,2	30,1	18,6	108,4	1,5	6,4	
	J	360,1	123,4	38,5	27,3	34,0	20,6	107,9	1,5	6,9	
	J	376,1	120,7	46,4	39,8	33,4	16,3	117,6	2,0	7,9	
	A	435,3	130,1	60,2	32,9	79,7	16,9	100,8	2,8	11,9	
	S	346,4	105,2	63,3	40,9	24,9	13,7	88,5	2,9	7,1	
	O	413,9	133,5	85,7	35,8	28,7	22,7	95,0	2,8	9,8	
	N		148,7			37,6		96,0	2,9		

import

value in Mio ECU

Period Période		EUR 9	Deutsch- land	France	Italia 1)	Nederland	Belg.-Lux.	United Kingdom	Ireland	Danmark
0,1: FOOD, BEVERAGES AND TOBACCO										
intra (EUR 9)										
1977	III	5 729,3	1 656,3	865,9	746,9	545,5	676,9	1 017,3	118,5	102,1
	IV	6 457,7	1 697,7	917,0	1 181,2	649,7	847,8	962,5	111,6	90,2
1978	I	6 136,8	1 739,8	929,3	922,6	575,6	781,3	998,5	104,0	85,8
	II	6 838,7	2 043,2	939,7	997,0	709,7	847,3	1 070,4	116,4	114,8
	III	6 245,7	1 790,6	919,6	956,4	657,8	728,2	960,8	116,5	115,8
	IV	6 801,1	1 723,6	1 025,6	1 162,0	707,3	914,1	1 013,7	133,0	121,8
1979	I	6 542,7	1 751,4	932,5	1 097,5	672,7	836,1	993,4	136,7	122,2
	II	7 320,5	2 045,8	992,6	1 009,0	793,1	976,9	1 202,1	159,1	141,9
	III	7 031,3	1 858,2	957,5	1 185,0	761,4	810,8	1 160,3	166,4	131,7
1978	J	2 054,4	565,8	297,9	350,9	220,9	218,5	332,9	35,7	31,8
	A	2 016,5	604,2	285,2	302,9	199,9	242,9	298,7	38,8	43,9
	S	2 145,9	621,3	336,2	302,2	238,2	245,1	324,9	41,5	36,5
	O	2 284,8	612,3	366,6	347,9	231,6	290,3	352,1	45,7	38,3
	N	2 273,5	584,9	340,4	351,7	238,7	268,9	389,9	52,5	46,6
	D	2 171,5	524,1	318,3	457,1	242,1	276,7	277,3	34,9	41,0
	1979	J	1 933,0	560,5	305,1	260,3	189,9	263,6	267,0	46,2
F	2 115,6	546,8	286,5	369,5	215,9	270,2	351,5	40,4	34,7	
M	2 509,0	644,1	340,8	467,2	267,7	316,4	375,8	50,5	46,6	
A	2 302,2	630,0	323,3	323,0	252,8	282,5	400,7	49,1	40,9	
M	2 592,8	758,0	342,7	371,0	271,0	345,6	392,8	61,2	50,6	
J	2 361,4	656,7	326,3	314,9	268,3	282,4	415,4	48,2	49,3	
J	2 384,6	633,7	318,2	373,4	266,5	241,7	457,4	51,1	42,6	
A	2 328,5	629,4	298,8	422,1	245,7	286,5	343,9	55,6	46,5	
S	2 284,3	595,4	340,5	390,6	251,3	250,9	358,8	59,2	37,5	
O	2 621,6	688,0	386,8	369,4	289,4	328,6	447,4	64,4	47,6	
N		646,7	358,3	432,0	290,5		435,7	56,9	52,1	
extra (EUR 9)										
1977	III	5 565,1	1 362,7	953,6	743,2	714,6	267,9	1 271,6	40,6	211,0
	IV	6 096,8	1 593,9	1 144,2	767,4	781,1	300,4	1 265,8	41,2	202,8
1978	I	5 873,2	1 408,0	1 105,2	653,4	821,7	277,1	1 377,1	53,6	177,0
	II	5 766,5	1 388,6	1 145,3	692,3	719,7	289,2	1 285,6	47,2	198,7
	III	5 435,3	1 275,8	911,3	692,5	681,8	273,6	1 372,3	50,3	177,7
	IV	6 105,7	1 468,7	1 129,8	852,0	758,1	308,2	1 353,9	36,6	198,4
1979	I	5 804,3	1 395,0	1 124,8	654,5	762,3	300,2	1 338,5	46,6	182,4
	II	5 998,6	1 362,2	1 098,0	697,1	773,0	331,6	1 478,9	59,8	198,1
	III	5 880,1	1 390,9	949,3	747,9	750,2	315,8	1 486,8	51,5	188,6
1978	J	1 712,0	414,6	286,1	257,2	203,0	76,7	404,8	13,0	56,7
	A	1 851,9	428,8	304,4	211,4	242,0	108,4	473,4	23,5	60,1
	S	1 814,6	432,8	316,8	223,6	238,0	87,8	440,1	14,1	61,4
	O	1 918,6	441,7	354,1	299,6	255,7	106,5	388,6	10,5	61,9
	N	2 164,3	550,2	381,4	246,0	262,0	105,4	526,5	14,4	78,2
	D	2 033,0	478,8	394,0	302,4	240,9	93,9	452,1	11,8	58,2
	1979	J	1 994,2	467,9	403,0	182,8	242,8	89,7	533,0	15,6
F	1 751,9	428,4	345,4	218,6	226,8	105,0	367,0	14,1	46,6	
M	2 048,0	498,7	376,5	252,8	292,5	96,1	437,9	17,5	76,1	
A	1 939,7	430,6	375,0	242,9	224,7	104,6	473,3	22,2	66,5	
M	2 142,0	470,2	394,2	217,6	290,8	133,1	548,2	21,4	66,5	
J	1 913,8	461,4	328,9	236,7	257,2	86,0	462,8	15,5	65,3	
J	1 953,8	492,9	329,9	199,4	237,5	80,4	533,4	17,5	62,8	
A	2 129,1	473,7	306,6	296,2	295,6	139,9	525,4	19,9	71,7	
S	1 805,6	424,2	312,8	252,3	217,6	89,8	436,0	14,8	58,2	
O	2 238,6	562,5	409,8	264,7	262,0	127,2	517,4	21,8	73,2	
N		588,9	422,7	342,8	345,4		485,0	14,7	75,6	

1) The monthly figures do not include confidential data.

TAB. 7

ÉVOLUTION DU COMMERCE DE LA CE
par classes de produits

export

valeurs en Mio ECU

Period Période	EUR 9	Deutsch- land	France	Italia 1)	Nederland	Belg.-Lux.	United Kingdom	Ireland	Danmark	
0,1 PRODUITS ALIMENTAIRES, BOISSONS ET TABACS										
intra (EUR 9)										
1977	III	5 746,6	791,6	1 242,2	533,8	1 416,9	589,9	364,3	368,3	439,6
	IV	6 617,5	822,4	1 481,2	648,7	1 639,7	629,1	520,1	376,0	500,2
1978	I	6 099,3	764,8	1 412,5	368,0	1 562,6	636,6	519,9	355,7	479,1
	II	6 797,5	865,2	1 645,2	492,4	1 763,7	653,5	481,5	348,1	547,8
	III	6 328,8	832,5	1 404,4	456,2	1 570,0	603,5	537,3	429,9	495,0
	IV	6 927,5	889,4	1 567,0	620,7	1 618,3	690,5	621,1	404,2	516,3
1979	I	6 794,9	978,8	1 609,5	552,8	1 720,4	654,9	466,9	304,5	507,1
	II	7 411,3	989,7	1 804,9	601,3	1 863,7	735,4	561,9	331,8	522,7
	III	7 110,1	919,1	1 492,3	696,5	1 654,8	732,2	597,4	450,2	567,6
1978	J	1 959,4	244,5	450,3	145,3	475,3	190,6	165,8	139,2	148,4
	A	2 056,1	296,9	424,0	151,6	531,9	187,3	168,0	131,2	165,2
	S	2 300,0	291,3	527,5	158,8	562,5	218,0	203,5	159,0	179,4
	O	2 397,5	321,2	512,4	239,2	556,3	238,8	226,1	122,8	180,7
	N	2 373,6	306,8	544,4	162,7	566,9	224,1	214,3	177,9	176,5
	D	2 149,4	262,6	509,8	216,1	494,8	222,1	181,2	103,2	159,5
1979	J	2 080,1	300,3	467,5	136,0	559,8	190,2	148,3	95,2	162,8
	F	2 225,8	290,9	551,5	216,3	528,0	223,1	147,9	117,0	151,2
	M	2 488,6	387,5	590,2	180,2	637,6	240,1	171,0	91,7	190,0
	A	2 315,9	319,9	602,5	172,7	566,4	225,0	152,9	114,9	161,5
	M	2 560,2	335,1	599,8	202,3	675,0	273,0	191,7	116,1	167,3
	J	2 513,8	334,5	601,5	226,4	620,8	230,6	221,2	98,5	180,4
	J	2 262,1	341,2	484,5	144,6	544,2	214,2	190,4	186,4	156,6
	A	2 350,5	305,7	442,4	251,0	554,6	267,3	212,3	133,6	183,6
	S	2 473,4	272,2	565,4	301,7	560,2	247,1	197,3	129,4	200,0
	O	2 753,3	360,7	613,9	228,0	640,8	277,3	248,5	176,4	207,7
	N		333,5	619,5	202,5	637,6		222,3	185,2	208,4
extra (EUR 9)										
1977	III	2 639,3	358,3	625,0	234,2	442,0	146,7	480,4	78,9	273,8
	IV	2 808,0	383,0	692,3	322,3	445,1	139,6	475,0	67,2	283,6
1978	I	2 719,6	354,6	728,4	209,1	443,8	149,8	527,9	54,6	251,5
	II	2 938,0	424,4	762,5	261,6	439,8	140,6	551,0	65,0	293,1
	III	2 795,7	357,2	766,1	242,0	414,1	156,3	509,2	78,6	272,4
	IV	2 978,8	371,9	746,9	301,4	465,7	154,9	574,8	60,4	302,8
1979	I	3 069,7	424,0	859,6	292,4	483,6	168,0	454,1	87,9	300,1
	II	3 339,1	428,4	916,3	345,4	501,3	195,1	558,3	87,4	306,9
	III	3 117,1	414,9	819,4	318,9	440,0	164,7	562,9	97,3	299,0
1978	J	919,3	115,9	254,3	76,9	136,5	59,2	173,2	22,9	80,3
	A	899,8	130,0	239,9	56,3	137,3	45,3	164,3	28,4	98,2
	S	977,8	111,4	272,4	108,4	140,8	49,7	171,9	26,9	93,3
	O	1 007,2	131,6	255,7	95,5	152,6	56,9	190,0	20,1	104,8
	N	1 007,3	129,8	240,9	91,0	153,6	52,4	214,8	22,8	102,0
	D	956,6	111,0	250,4	113,8	159,7	36,1	170,2	17,6	97,8
1979	J	948,8	126,5	261,7	74,8	147,7	76,3	142,2	31,3	88,3
	F	930,3	131,1	278,4	109,0	154,4	33,0	115,7	22,1	86,5
	M	1 193,1	166,3	319,4	108,4	181,4	58,0	197,0	34,6	128,1
	A	1 089,9	154,8	294,3	104,0	163,5	69,7	179,7	19,4	104,4
	M	1 169,9	145,4	304,7	132,1	178,3	71,9	197,0	41,9	97,8
	J	1 070,1	128,1	316,9	109,5	159,3	47,5	184,5	25,8	98,5
	J	1 018,7	132,5	290,4	49,6	157,3	65,3	197,6	35,9	90,0
	A	1 047,2	156,5	245,2	114,1	146,3	67,5	188,7	31,2	97,6
	S	1 044,4	126,0	283,8	155,7	138,5	31,4	180,9	30,1	98,1
	O	1 236,1	174,5	319,7	120,5	209,9	81,1	193,1	37,6	99,7
	N		188,2	305,5	117,3	188,8		219,3	34,7	104,4

1) Les chiffres mensuels ne comprennent pas les données confidentielles.

TRENDS IN EC TRADE
by commodity groups

TAB. 7

import

value in Mio ECU

Period Période		EUR 9	Deutsch- land	France	Italia 1)	Nederland	Belg.-Lux.	United Kingdom	Ireland	Danmark
3: FUEL PRODUCTS										
intra (EUR 9)										
1977	III	3 120,8	1 176,0	447,0	112,8	285,5	397,9	385,1	70,4	246,1
	IV	3 139,4	1 216,8	469,9	154,8	199,4	389,9	424,6	80,0	204,0
1978	I	3 154,5	1 306,4	496,3	99,4	198,6	430,1	327,2	86,4	210,3
	II	3 063,3	1 206,3	505,1	183,1	268,1	420,1	194,3	85,5	200,7
	III	2 971,9	1 231,6	449,8	104,4	297,6	397,5	222,1	90,8	178,1
	IV	3 386,5	1 385,9	492,4	157,2	302,6	483,2	254,1	68,0	243,1
1979	I	4 317,9	1 715,9	673,1	143,2	421,7	609,3	372,8	120,3	261,6
	II	4 504,6	1 835,6	616,2	134,8	478,8	562,6	456,2	120,6	299,8
	III	4 920,3	2 074,7	606,0	143,4	664,9	490,7	418,7	127,8	394,1
1978	J	971,1	412,1	162,2	40,6	97,6	105,7	66,9	34,1	52,0
	A	962,8	428,8	151,5	27,5	94,0	93,9	71,6	28,0	67,4
	S	958,2	390,7	135,4	36,5	105,7	138,0	70,1	27,8	54,1
	O	1 021,2	427,8	131,0	52,2	102,9	112,6	96,4	23,6	74,7
	N	1 065,4	449,0	172,7	18,6	102,1	130,1	97,6	24,8	70,4
	D	1 187,5	513,0	188,6	85,5	103,0	129,1	62,0	19,9	86,4
1979	J	1 282,9	602,0	206,0	27,4	100,5	151,3	96,5	35,3	63,9
	F	1 401,5	550,5	240,1	50,1	167,2	155,1	109,1	37,3	92,3
	M	1 538,5	563,5	227,1	65,6	156,5	215,0	168,1	47,8	94,9
	A	1 314,8	543,5	204,4	33,1	118,0	165,9	149,0	23,8	77,2
	M	1 597,7	620,7	222,9	61,6	161,1	182,1	179,6	52,1	117,8
	J	1 572,6	671,0	189,0	40,2	205,3	201,5	125,7	43,7	96,2
	J	1 727,5	820,1	186,3	58,4	211,8	141,4	138,7	35,9	134,9
	A	1 540,5	613,0	193,9	21,1	219,4	169,3	171,8	29,8	122,2
	S	1 621,7	641,1	225,8	64,1	254,7	154,9	108,0	48,0	125,2
	O	1 745,5	703,9	238,1	33,2	201,6	226,2	143,1	79,2	120,2
	N		780,6	278,5	57,9	199,0		176,1	74,7	96,4
extra (EUR 9)										
1977	III	11 797,7	2 604,1	2 783,3	2 404,6	1 423,8	849,3	1 417,7	63,0	251,9
	IV	12 371,3	2 810,0	3 010,6	2 512,8	1 463,9	815,6	1 424,4	70,9	263,0
1978	I	11 626,9	2 552,1	2 783,5	2 157,7	1 390,7	740,2	1 708,5	60,3	233,9
	II	10 830,0	2 399,5	2 563,7	2 304,4	1 291,2	718,1	1 271,6	57,6	223,9
	III	11 368,5	2 582,7	2 484,1	2 369,3	1 293,4	725,9	1 645,0	51,5	216,6
	IV	12 726,0	2 662,0	2 742,5	3 165,8	1 499,5	792,2	1 510,6	64,1	289,3
1979	I	12 348,4	2 732,6	2 954,4	2 528,0	1 478,8	755,0	1 549,8	55,2	294,6
	II	13 974,4	3 479,5	3 097,3	2 836,1	1 821,3	814,9	1 595,4	57,4	272,5
	III	16 216,4	4 112,9	3 747,6	2 965,6	2 047,2	1 059,0	1 790,7	105,7	387,7
1978	J	3 868,3	846,1	850,5	882,1	460,6	229,9	510,6	19,3	69,3
	A	3 835,8	884,2	849,3	662,6	509,2	312,2	507,4	16,2	94,6
	S	3 551,1	852,4	782,1	823,2	324,2	181,8	511,7	16,1	59,6
	O	3 838,3	864,2	781,4	813,0	550,4	248,8	472,3	22,6	85,6
	N	4 056,6	852,5	925,9	856,5	495,0	270,2	536,7	17,9	102,1
	D	4 928,6	1 013,7	1 034,2	1 458,6	494,6	271,0	523,6	23,5	109,5
1979	J	4 094,0	927,8	957,4	725,9	520,4	270,2	568,8	25,7	97,8
	F	4 168,4	907,2	1 049,4	871,3	511,7	218,4	498,2	10,8	101,5
	M	4 073,7	897,7	947,5	929,8	446,8	253,1	481,8	18,2	98,9
	A	4 106,1	1 086,6	910,5	682,5	550,6	251,3	503,8	23,9	97,0
	M	4 960,9	1 146,5	1 110,8	1 221,1	582,0	281,0	529,3	9,9	80,4
	J	4 880,0	1 244,2	1 074,7	934,1	690,4	273,9	533,8	23,7	105,1
	J	4 910,2	1 368,8	1 105,8	861,3	566,5	272,0	577,1	35,7	123,0
	A	5 480,2	1 378,8	1 359,6	857,2	725,4	398,4	591,2	33,0	136,5
	S	5 740,3	1 364,8	1 282,2	1 229,9	809,9	289,4	619,7	36,5	107,9
	O	6 111,6	1 424,3	1 435,9	1 267,0	775,0	368,7	664,6	28,7	147,5
	N		1 490,5	1 415,7	1 430,0	798,7		625,1	25,6	135,1

1) The monthly figures do not include confidential data.

TAB. 7

ÉVOLUTION DU COMMERCE DE LA CE
par classes de produits

export

valeurs en Mio ECU

Period Période		EUR 9	Deutsch- land	France	Italia ¹⁾	Nederland	Belg.-Lux.	United Kingdom	Ireland	Danmark
3: PRODUITS ÉNERGÉTIQUES										
intra (EUR 9)										
1977	III	2 922,4	403,1	246,2	182,9	1 187,4	316,5	569,6	5,4	11,3
	IV	3 040,3	511,4	207,4	164,7	1 427,8	330,8	383,5	8,4	6,3
1978	I	3 135,5	553,6	220,0	157,9	1 531,2	215,7	443,4	3,5	10,3
	II	2 912,0	566,6	227,9	175,2	1 239,1	241,0	451,4	4,1	6,7
	III	3 016,3	561,4	230,5	178,9	1 055,1	333,7	643,1	2,4	11,2
	IV	3 383,7	619,2	240,5	372,3	1 395,2	224,8	513,2	3,1	15,6
1979	I	3 990,2	618,3	263,2	286,4	1 802,5	263,8	736,0	3,0	17,0
	II	4 272,9	666,7	319,7	383,5	1 604,2	385,9	872,6	5,8	34,5
	III	4 698,7	702,6	369,0	338,2	1 587,7	490,4	1 184,5	5,2	21,1
1978	J	894,8	162,3	77,7	69,0	334,4	87,9	158,4	0,8	4,2
	A	1 057,9	199,4	61,7	51,2	344,2	159,0	237,9	0,7	3,7
	S	1 061,9	199,9	91,1	58,6	379,9	82,7	245,4	0,9	3,3
	O	1 178,8	213,5	96,6	109,0	454,1	94,8	204,2	1,0	5,6
	N	1 117,4	203,8	65,9	133,6	438,3	62,0	207,6	0,9	5,3
	D	1 089,5	202,8	77,9	123,3	503,9	65,1	110,6	1,2	4,7
	J	1 324,7	208,7	84,1	52,6	611,2	107,3	255,5	1,0	4,3
1979	F	1 338,3	204,4	80,7	140,1	571,1	70,8	265,7	0,9	4,5
	M	1 325,4	205,1	98,4	93,1	620,2	85,3	214,1	1,0	8,2
	A	1 274,0	236,6	87,7	95,9	507,7	86,3	252,0	1,1	6,6
	M	1 499,6	225,7	117,9	131,0	544,2	151,2	320,1	1,5	7,9
	J	1 495,6	204,1	113,7	156,6	553,4	140,2	304,9	3,2	19,6
	J	1 526,5	234,6	114,7	124,5	527,9	159,2	357,7	2,6	5,3
	A	1 464,6	237,1	145,6	85,1	501,6	154,6	331,8	1,4	7,4
	S	1 706,1	230,9	108,7	128,0	559,1	168,1	503,5	1,2	6,6
	O	1 791,3	246,0	122,1	131,3	642,7	216,3	409,0	3,9	20,0
	N		248,4	138,2	132,3	730,0		525,5	1,1	8,8
extra (EUR 9)										
1977	III	1 790,8	272,0	177,6	407,5	383,7	136,6	354,1	0,4	58,7
	IV	1 728,1	280,8	187,7	370,7	362,0	153,2	324,4	1,0	48,1
1978	I	1 531,7	270,4	185,9	294,0	284,1	121,2	330,1	1,4	44,6
	II	1 781,3	326,6	187,5	442,7	265,0	138,2	368,4	1,5	51,4
	III	1 768,1	335,0	182,0	374,0	310,8	125,7	395,1	1,0	44,5
	IV	1 981,9	334,8	169,8	609,3	265,8	127,9	423,1	1,4	49,8
1979	I	1 959,7	344,6	223,8	473,2	299,1	154,1	403,3	1,1	60,6
	II	2 503,0	365,4	280,0	563,1	409,9	203,3	626,1	0,7	54,6
	III	3 029,9	407,1	432,8	502,9	532,4	290,1	769,5	0,9	94,2
1978	J	554,0	108,8	68,2	119,9	80,6	40,5	123,2	0,6	12,2
	A	566,8	111,2	49,3	81,5	122,5	40,8	143,5	0,0	17,9
	S	644,5	115,0	64,5	171,7	107,5	43,0	128,1	0,3	14,4
	O	657,1	113,8	53,1	184,2	106,9	44,1	136,4	0,5	18,1
	N	596,3	104,4	52,3	144,6	97,8	42,3	137,0	0,7	17,1
	D	731,2	118,7	64,6	269,4	74,2	40,6	148,9	0,2	14,6
	J	633,4	114,4	78,1	97,6	100,6	58,8	160,5	0,6	22,8
1979	F	684,0	120,8	69,9	198,7	97,5	45,2	133,3	0,3	18,2
	M	640,6	109,4	75,7	176,2	101,0	49,5	108,9	0,3	19,5
	A	715,7	100,0	70,1	188,0	117,2	48,5	171,0	0,0	20,9
	M	861,1	124,6	86,4	210,5	108,0	81,5	230,8	0,5	18,9
	J	927,8	140,8	123,1	163,9	183,5	71,0	230,5	0,1	14,9
	J	957,5	134,3	155,7	134,8	163,2	78,6	258,3	0,4	32,2
	A	1 022,1	147,2	158,8	177,8	152,3	100,2	258,6	0,0	27,1
	S	1 036,9	125,5	118,3	183,5	216,5	101,1	261,8	0,4	29,8
	O	920,9	143,0	125,8	178,2	141,3	121,2	179,5	0,1	31,7
	N		123,8	126,2	168,9	157,5		282,4	0,2	35,9

1) Les chiffres mensuels ne comprennent pas les données confidentielles.

import

value in Mio ECU

Period Période		EUR 9	Deutsch- land	France	Italia ¹⁾	Nederland	Belg.-Lux.	United Kingdom	Ireland	Danmark
2.4: RAW MATERIALS										
intra (EUR 9)										
1977	III	1 701,9	480,4	233,5	288,8	205,8	265,5	173,4	32,1	31,4
	IV	2 014,6	550,0	291,6	398,2	207,9	316,2	187,8	26,5	36,3
1978	I	1 978,5	560,4	303,6	344,7	194,1	320,0	194,2	25,7	35,9
	II	2 029,5	575,0	293,4	418,3	209,5	321,9	149,1	28,2	34,1
	III	1 805,9	511,8	252,7	351,2	193,4	272,0	163,1	24,0	37,6
	IV	2 313,4	597,4	321,3	542,3	226,0	349,4	119,7	26,2	51,2
1979	I	2 389,2	633,0	359,4	542,1	205,6	351,0	213,5	32,7	51,7
	II	2 565,1	696,0	346,9	555,7	218,0	414,0	247,5	40,7	46,3
	III	2 238,5	618,5	307,7	438,3	212,2	360,4	226,1	36,0	39,3
1978	J	574,5	156,6	79,4	142,0	56,9	75,9	48,8	7,4	7,5
	A	544,6	163,1	69,4	76,0	66,7	93,4	55,8	7,1	13,0
	S	683,0	192,4	102,9	133,5	70,6	98,1	58,7	9,5	17,2
	O	752,8	211,1	111,6	148,2	81,2	111,3	64,3	8,4	16,7
	N	722,2	198,4	103,2	141,1	73,4	102,5	76,2	10,4	17,1
	D	794,8	186,0	106,4	247,5	71,4	99,5	59,1	7,6	17,5
	1979	J	663,9	173,2	101,2	147,2	65,9	89,1	59,6	9,7
F	752,5	190,6	121,0	178,9	59,1	110,2	68,3	10,0	14,4	
M	959,1	269,1	137,1	215,8	80,5	138,5	85,9	12,9	19,4	
A	829,7	233,0	113,4	175,6	66,0	125,5	86,9	12,0	17,2	
M	908,4	240,5	124,6	205,1	79,1	140,9	86,1	15,6	16,4	
J	814,7	222,2	108,9	175,0	73,2	133,5	75,6	13,3	13,0	
J	729,1	204,4	105,8	149,8	62,4	104,4	80,1	12,4	9,8	
A	725,7	199,6	81,2	140,1	73,4	124,7	71,9	19,9	14,9	
S	785,4	214,7	120,7	150,5	76,5	123,8	72,2	11,9	15,0	
O	967,7	278,3	144,8	172,3	110,9	150,0	80,2	12,0	19,3	
N		227,5	127,5	215,0	86,3		83,1	12,6	18,0	
extra (EUR 9)										
1977	III	5 453,2	1 547,6	884,4	806,3	561,3	332,8	1 178,7	24,4	117,8
	IV	5 488,8	1 576,0	839,4	906,3	566,2	354,2	1 073,6	26,8	146,3
1978	I	5 318,1	1 455,9	926,8	746,8	522,3	366,8	1 090,3	30,0	179,2
	II	5 601,3	1 524,8	965,2	922,1	556,0	363,9	1 103,5	33,7	132,0
	III	5 159,7	1 412,1	808,9	820,7	565,4	328,8	1 081,4	24,4	118,0
	IV	5 885,5	1 561,6	892,1	1 196,4	619,2	394,6	1 027,2	28,5	166,0
1979	I	5 924,5	1 560,0	988,4	1 094,9	608,9	391,3	1 036,4	26,8	217,8
	II	6 826,9	1 763,4	1 154,3	1 213,1	707,2	446,3	1 333,4	38,6	170,7
	III	6 801,1	1 810,5	1 072,8	1 149,0	672,4	443,5	1 473,5	41,0	138,4
1978	J	1 778,2	483,0	272,4	329,2	178,0	102,4	367,3	8,5	37,4
	A	1 645,9	457,3	257,9	232,1	186,0	107,1	357,0	7,6	40,7
	S	1 737,0	472,0	276,1	259,5	201,3	116,7	362,9	8,4	40,2
	O	1 848,9	495,4	278,1	353,9	196,7	123,7	346,8	9,5	44,7
	N	1 957,7	534,3	299,4	328,4	223,8	140,1	369,3	12,7	49,8
	D	2 075,2	533,9	314,6	500,3	199,4	127,9	321,4	6,3	71,5
	1979	J	1 924,8	498,0	352,7	309,9	207,9	117,1	353,0	10,2
F	1 807,8	466,5	281,5	355,4	170,9	123,9	320,2	8,6	80,9	
M	2 181,0	595,4	354,2	429,0	230,2	141,1	363,3	8,1	59,7	
A	2 093,2	545,5	360,5	357,0	208,6	120,6	434,1	9,5	57,4	
M	2 452,7	646,6	410,1	409,4	248,3	168,2	484,7	14,2	71,3	
J	2 269,3	570,6	382,8	446,8	248,7	139,1	423,7	14,9	42,7	
J	2 362,9	632,8	388,3	417,2	220,6	129,6	515,7	15,0	43,6	
A	2 246,9	639,7	314,4	358,7	222,5	145,1	507,6	11,2	47,7	
S	2 127,1	537,7	370,1	374,4	229,5	133,2	419,2	14,9	48,2	
O	2 498,9	689,5	368,7	428,6	270,5	159,4	516,5	15,6	50,1	
N		677,9	393,2	457,7	265,8		446,2	11,4	59,6	

¹⁾ The monthly figures do not include confidential data.

TAB. 7

ÉVOLUTION DU COMMERCE DE LA CE
par classes de produits

export

valeurs en Mio ECU

Period Période		EUR 9	Deutsch- land	France	Italia ¹⁾	Nederland	Belg.-Lux.	United Kingdom	Ireland	Danmark
2.4: MATIÈRES PREMIÈRES										
intra (EUR 9)										
1977	III	1 655,5	354,4	368,9	72,3	401,4	193,6	166,8	35,4	62,7
	IV	1 966,8	389,4	453,6	106,5	451,5	230,7	202,9	39,7	92,7
1978	I	2 046,8	395,4	471,9	91,2	486,4	236,8	206,5	43,1	115,4
	II	2 048,7	417,5	497,0	114,7	440,5	235,0	207,6	40,0	96,6
	III	1 775,1	377,8	409,1	79,7	428,9	194,2	183,3	37,0	65,1
	IV	2 245,1	442,8	523,5	134,9	501,9	258,4	225,2	49,1	109,3
1979	I	2 461,2	488,2	572,8	138,6	551,7	244,4	242,7	52,6	170,1
	II	2 562,3	525,6	595,0	137,0	555,2	273,0	289,6	61,3	125,6
	III	2 238,0	464,9	466,0	109,3	555,6	241,2	259,7	55,0	86,3
1978	J	562,7	116,4	143,3	23,7	116,9	64,2	68,4	12,1	17,6
	A	528,4	124,1	100,0	24,5	145,2	51,8	53,2	10,1	19,4
	S	681,6	137,5	164,2	31,4	167,5	78,4	62,1	14,8	25,7
	O	780,1	155,9	183,3	41,0	176,6	92,8	80,8	14,9	34,8
	N	742,3	150,8	179,9	40,3	173,6	81,7	69,6	18,5	28,0
	D	718,4	136,8	160,0	53,1	152,1	83,3	74,9	15,3	42,8
1979	J	700,3	145,3	152,1	45,0	162,7	62,4	74,2	11,8	46,9
	F	790,6	152,3	185,2	49,5	171,2	84,3	66,7	16,9	64,5
	M	965,6	190,6	235,2	43,9	217,8	97,3	102,2	23,9	54,6
	A	874,9	174,5	209,8	43,9	194,2	86,6	92,5	21,0	52,4
	M	891,1	189,9	199,5	49,1	199,0	95,0	99,8	23,2	35,6
	J	788,1	160,9	185,6	44,1	162,4	88,0	98,9	16,9	31,3
	J	719,9	152,7	174,9	25,4	149,6	82,7	90,5	20,0	24,2
	A	696,8	151,0	124,1	32,2	206,3	66,1	72,5	20,3	24,2
	S	815,3	161,4	167,0	51,8	200,1	91,0	96,1	14,9	33,0
	O	972,6	201,4	211,5	44,9	231,0	103,2	117,2	22,8	40,5
	N		185,4	198,8	44,1	199,9		120,3	21,8	36,5
extra (EUR 9)										
1977	III	921,9	261,2	138,1	74,9	189,1	54,9	151,4	5,9	46,5
	IV	928,6	258,4	151,6	86,9	156,9	58,3	139,5	9,5	67,5
1978	I	937,0	240,4	152,1	78,0	164,2	66,8	144,6	7,5	83,6
	II	1 007,1	268,4	175,9	95,8	142,2	68,8	173,9	7,7	74,6
	III	911,1	240,5	147,5	72,4	178,4	60,8	153,6	6,7	51,0
	IV	1 069,8	264,9	212,7	99,1	180,6	70,5	163,6	6,1	72,3
1979	I	1 108,1	267,7	213,8	94,6	186,8	67,5	167,8	9,1	100,8
	II	1 190,4	295,6	210,7	114,2	174,9	73,2	226,3	8,7	86,7
	III	1 116,8	304,0	184,8	105,2	188,6	65,6	194,1	12,8	61,7
1978	J	273,2	68,5	53,8	24,9	39,9	17,6	55,1	2,5	10,8
	A	301,9	86,3	41,8	17,6	66,5	18,9	51,1	1,6	18,2
	S	330,9	85,8	51,6	30,0	71,9	24,1	48,0	2,6	17,0
	O	347,7	90,0	65,7	27,4	58,4	23,5	60,6	2,5	19,5
	N	358,0	89,4	78,7	30,5	54,9	24,6	57,8	1,4	20,7
	D	359,5	85,0	68,1	40,8	67,4	21,6	45,8	2,4	28,5
1979	J	326,0	76,5	62,9	28,5	58,9	19,1	50,1	2,4	27,7
	F	356,0	84,2	76,9	31,4	60,6	25,2	38,8	4,6	34,5
	M	422,3	107,0	74,0	34,4	67,4	23,1	79,3	2,1	35,2
	A	390,8	94,7	65,8	37,6	66,5	22,5	70,5	2,9	30,4
	M	396,2	104,0	71,1	36,7	56,5	25,1	73,6	3,2	26,1
	J	396,3	96,8	73,8	39,8	51,7	25,0	84,1	2,7	22,3
	J	353,3	102,1	71,6	23,2	46,1	21,1	70,1	4,1	15,0
	A	380,6	104,7	54,0	32,1	72,3	20,6	72,8	4,2	19,9
	S	375,9	97,1	59,2	49,6	70,7	22,9	52,3	4,5	19,5
	O	437,9	119,9	79,8	37,4	71,6	28,8	70,9	4,0	25,6
	N		108,5	75,1	35,7	66,4		62,4	2,2	23,6

1) Les chiffres mensuels ne comprennent pas les données confidentielles.

import

value in Mio ECU

Period Période		EUR 9	Deutsch- land	France	Italia 1)	Nederland	Belg.-Lux.	United Kingdom	Ireland	Danmark
7: MACHINERY AND TRANSPORT EQUIPMENT										
intra (EUR 9)										
1977	III	11 194,9	2 475,7	2 082,2	1 127,7	1 600,2	1 546,5	1 705,4	233,1	424,1
	IV	13 463,2	2 946,6	2 448,9	1 575,3	1 832,5	2 060,9	1 876,0	231,3	491,6
1978	I	12 787,4	2 734,8	2 382,3	1 228,1	1 759,4	1 972,9	1 981,3	292,6	436,1
	II	14 063,6	3 100,9	2 562,6	1 515,9	1 931,7	2 066,8	2 079,4	390,9	465,3
	III	12 324,2	2 597,7	2 144,5	1 354,9	1 667,0	1 838,6	1 973,4	306,6	441,4
	IV	15 138,8	3 272,7	2 720,8	2 033,6	1 886,3	2 228,8	2 166,3	306,0	524,5
1979	I	14 803,1	3 289,6	2 751,4	1 589,0	1 908,4	2 051,4	2 348,0	377,2	488,0
	II	16 440,8	3 440,6	2 833,1	1 937,1	2 053,9	2 227,3	2 974,3	450,0	524,6
	III	14 357,8	3 037,0	2 521,5	1 646,5	1 727,6	1 867,2	2 643,6	371,4	543,0
1978	J	4 296,2	889,5	756,3	535,3	535,3	596,5	731,3	101,6	150,4
	A	3 555,4	751,7	593,4	376,9	520,7	526,3	547,4	102,7	136,4
	S	4 420,9	957,6	788,5	441,7	612,7	666,4	696,0	102,8	155,3
	O	4 809,2	1 107,5	913,2	467,8	602,5	735,3	707,5	111,8	163,6
	N	4 908,6	1 080,4	890,9	557,4	641,9	697,3	758,8	120,0	161,9
	D	5 285,7	1 089,5	915,2	985,5	657,2	705,3	689,0	74,6	169,4
	J	4 251,3	978,5	810,4	401,1	537,0	570,4	672,8	130,4	150,7
1979	F	4 689,3	983,2	906,3	529,2	607,8	649,5	766,1	109,6	137,6
	M	5 804,5	1 327,5	1 034,0	658,0	763,4	774,5	911,4	136,8	198,9
	A	5 286,5	1 096,6	913,8	552,6	686,7	720,0	1 002,0	139,4	175,3
	M	5 752,7	1 240,6	989,9	690,5	723,1	744,7	1 004,8	170,6	188,5
	J	5 360,5	1 102,4	928,6	695,0	642,1	705,6	986,5	138,7	161,5
	J	5 004,8	1 065,3	947,2	546,3	570,1	609,6	962,5	137,3	166,6
	A	4 413,5	960,8	697,9	546,0	568,6	551,5	810,8	118,0	159,9
	S	4 730,9	1 012,2	876,4	554,9	592,7	620,5	815,0	116,4	142,9
	O	5 898,6	1 301,3	1 139,0	573,6	699,1	806,9	1 050,3	130,8	197,5
	N		1 214,4	1 076,5	813,5	653,3		1 051,3	129,2	186,1
extra (EUR 9)										
1977	III	5 773,2	1 611,8	1 014,2	493,9	543,8	347,5	1 327,9	82,3	351,8
	IV	6 404,7	1 794,1	1 226,6	611,9	575,1	396,9	1 387,5	86,5	326,0
1978	I	6 615,8	1 676,3	1 225,2	471,5	627,9	408,9	1 812,0	92,5	301,5
	II	8 127,0	2 084,4	1 320,1	585,2	660,1	443,2	2 569,8	111,7	352,6
	III	6 704,7	1 837,3	1 161,0	527,5	646,2	431,9	1 666,2	109,4	325,2
	IV	8 112,8	2 345,4	1 394,5	822,8	754,2	459,1	1 771,5	110,7	454,8
1979	I	7 783,2	2 177,1	1 410,1	584,7	753,2	487,6	1 920,0	136,2	314,2
	II	8 319,2	2 197,6	1 603,6	676,0	754,4	577,7	2 041,0	140,4	328,5
	III	8 311,1	2 107,1	1 482,2	661,2	736,8	460,0	2 512,7	114,9	236,2
1978	J	2 152,3	616,4	369,9	191,8	186,4	112,8	554,9	36,2	83,9
	A	2 134,6	578,9	403,6	138,3	192,4	132,3	543,7	32,3	113,2
	S	2 409,1	642,4	385,7	197,0	266,7	151,7	597,4	40,9	127,2
	O	2 579,6	770,2	458,8	191,3	247,5	150,8	610,7	39,7	110,6
	N	2 680,7	754,5	486,5	230,3	280,4	140,3	632,9	42,4	113,5
	D	2 726,2	829,8	448,5	391,2	229,4	143,1	544,9	29,2	110,1
1979	J	2 403,3	643,0	454,6	167,7	245,7	129,7	598,9	48,8	115,0
	F	2 412,7	712,8	427,7	182,9	223,6	170,8	563,2	47,6	84,2
	M	2 935,4	821,1	527,6	233,9	283,9	154,2	759,9	39,9	114,9
	A	2 622,1	705,2	519,5	207,9	238,3	157,4	637,8	50,0	106,0
	M	3 001,3	775,7	561,9	234,6	301,4	186,8	777,1	46,6	117,2
	J	2 662,8	716,3	521,1	233,4	214,8	198,1	629,8	43,8	105,5
	J	2 875,8	751,2	503,1	237,6	254,4	139,0	852,9	40,7	96,9
	A	2 626,1	665,9	438,8	196,1	263,3	143,7	774,4	36,3	107,5
	S	2 633,3	690,6	540,3	228,1	219,1	149,1	658,6	37,8	109,7
	O	3 195,2	835,7	565,0	226,9	296,1	236,6	855,3	59,7	120,0
N		905,7	566,9	266,0	312,1		752,4	42,5	120,5	

1) The monthly figures do not include confidential data.

TAB. 7

ÉVOLUTION DU COMMERCE DE LA CE
par classes de produits

export

valeurs en Mio ECU

Period Période		EUR 9	Deutsch- land	France	Italia 1)	Nederland	Belg.-Lux.	United Kingdom	Ireland	Danmark
7: MACHINES ET MATÉRIEL DE TRANSPORT										
intra (EUR 9)										
1977	III	11 132,7	4 292,2	1 851,3	1 157,3	850,1	1 235,4	1 436,3	143,8	166,2
	IV	13 423,9	5 231,3	2 292,2	1 449,5	1 066,1	1 527,6	1 530,8	116,8	209,6
1978	I	12 987,1	4 888,2	2 451,3	1 170,0	1 013,5	1 547,5	1 603,8	102,8	209,9
	II	14 465,9	5 269,3	2 630,9	1 621,5	1 142,1	1 680,6	1 785,2	112,6	223,7
	III	12 108,5	4 677,7	2 095,9	1 261,1	894,8	1 313,8	1 553,1	114,4	197,7
	IV	15 656,7	5 977,7	2 693,7	1 876,3	1 164,9	1 894,7	1 697,4	131,3	238,8
1979	I	15 221,8	5 845,1	2 805,6	1 420,8	1 175,7	1 895,6	1 701,8	131,2	246,1
	II	15 717,4	6 272,9	3 016,0	1 750,1	1 239,7	1 845,3	2 177,7	159,1	256,7
	III	14 445,8	5 456,6	2 567,3	1 513,9	1 072,4	1 401,6	2 006,3	183,0	244,7
1978	J	4 173,4	1 487,4	797,7	461,4	336,7	436,8	563,0	37,3	53,1
	A	3 490,8	1 400,0	458,9	387,7	265,3	403,5	475,8	32,8	66,9
	S	4 514,2	1 792,7	830,3	419,9	366,2	469,3	515,6	44,2	76,2
	O	5 175,2	2 027,2	905,0	534,7	380,2	637,9	565,7	45,1	79,3
	N	5 076,9	1 929,2	906,7	581,3	408,1	560,1	572,9	41,8	76,8
	D	5 316,8	1 982,4	880,8	778,9	376,5	612,8	560,8	43,6	81,0
1979	J	4 515,7	1 760,7	834,2	370,4	401,7	519,0	522,2	34,0	73,5
	F	4 941,5	1 935,7	915,6	484,6	342,1	638,0	506,1	47,7	71,7
	M	5 783,6	2 148,3	1 055,4	565,1	457,4	734,2	675,2	50,0	98,3
	A	5 444,0	2 095,8	1 014,9	505,9	414,2	588,3	691,4	50,8	82,7
	M	5 705,2	2 193,1	974,7	603,8	414,7	609,9	768,6	60,1	80,3
	J	5 552,2	1 981,5	1 025,1	646,6	410,1	624,8	732,5	47,9	83,6
	J	5 042,3	1 830,1	1 020,4	485,9	364,9	398,9	809,2	69,9	62,9
	A	4 301,3	1 654,2	569,2	531,5	322,9	467,6	623,0	51,1	81,8
	S	5 101,1	1 975,8	977,7	498,6	394,7	520,0	577,7	62,4	94,3
	O	6 375,1	2 451,9	1 151,2	730,7	440,9	733,5	705,9	59,5	101,6
	N		2 264,7	1 080,7	655,9	433,9		753,8	65,1	99,4
extra (EUR 9)										
1977	III	17 030,1	7 274,7	2 739,3	1 944,1	821,8	508,7	3 396,7	32,4	312,5
	IV	19 851,7	8 756,9	3 465,5	2 329,0	865,9	615,9	3 363,3	37,2	418,0
1978	I	17 099,0	7 339,4	2 801,3	1 676,8	791,4	521,8	3 622,0	37,9	308,5
	II	18 444,2	7 739,2	3 109,8	2 206,7	761,0	572,4	3 643,0	38,9	373,2
	III	16 754,5	7 377,5	2 589,5	1 865,6	764,9	448,7	3 332,1	34,1	342,1
	IV	19 926,7	8 782,0	3 170,4	2 685,8	836,6	554,6	3 429,3	45,6	422,4
1979	I	17 605,1	7 607,3	3 231,1	1 898,1	800,7	530,0	3 128,2	39,0	370,6
	II	19 236,4	7 888,2	3 383,5	2 279,1	818,2	518,7	3 929,9	42,1	376,7
	III	18 671,4	7 500,4	3 316,5	2 197,6	880,8	471,3	3 894,2	46,1	364,5
1978	J	5 746,8	2 379,6	995,8	693,6	260,3	157,4	1 159,0	11,9	89,2
	A	5 209,9	2 294,1	729,8	617,7	216,1	122,2	1 112,9	10,5	106,7
	S	5 804,6	2 706,2	858,1	552,4	288,9	157,0	1 084,9	11,7	145,7
	O	6 477,0	2 939,8	1 056,7	687,4	284,0	192,1	1 175,9	10,9	130,3
	N	6 379,3	2 798,6	1 020,7	726,8	266,5	160,4	1 250,8	20,2	135,4
	D	7 025,6	3 007,4	1 091,8	1 274,1	286,2	180,5	1 014,7	14,8	156,8
1979	J	5 716,3	2 534,2	970,7	515,3	252,3	154,6	1 162,3	11,3	115,5
	F	5 324,6	2 302,5	1 091,6	623,0	251,4	171,8	771,0	12,5	100,9
	M	6 494,9	2 770,3	1 168,3	699,0	297,0	195,7	1 196,5	15,3	152,8
	A	6 124,8	2 602,9	1 021,0	695,8	280,5	161,9	1 233,7	13,9	115,1
	M	6 563,3	2 629,4	1 224,2	751,5	248,6	173,0	1 399,6	15,4	121,5
	J	6 535,1	2 653,6	1 137,0	836,1	288,7	162,4	1 323,8	12,6	120,8
	J	6 564,3	2 693,9	1 237,0	624,1	302,0	157,3	1 439,0	16,2	94,9
	A	6 031,9	2 436,1	906,2	753,8	277,8	144,3	1 380,5	9,6	123,4
	S	5 928,4	2 371,6	1 173,3	672,4	300,5	159,3	1 105,8	20,5	125,0
	O	6 834,9	2 849,2	1 260,7	809,7	292,2	210,7	1 226,6	16,7	169,2
	N		3 029,0	1 352,9	767,7	308,6		1 336,0	17,0	153,6

1) Les chiffres mensuels ne comprennent pas les données confidentielles.

import

value in Mio ECU

Period Période		EUR 9	Deutsch- land	France	Italia 1)	Nederland	Belg.-Lux.	United Kingdom	Ireland	Danmark
5.6.8: OTHER INDUSTRIAL PRODUCTS										
intra (EUR 9)										
1977	III	17 149,3	4 576,2	3 271,1	1 364,7	2 612,6	2 413,9	1 983,2	376,2	551,3
	IV	18 898,5	4 829,4	3 721,4	1 767,0	2 810,5	2 654,7	2 114,0	393,1	608,6
1978	I	19 307,3	4 888,7	3 987,3	1 440,0	2 860,3	2 930,7	2 191,0	434,3	575,1
	II	20 297,0	5 108,2	4 221,2	1 774,5	2 963,9	2 942,9	2 209,7	483,2	593,5
	III	18 894,9	4 951,1	3 644,9	1 589,1	2 755,9	2 674,5	2 246,4	467,6	565,4
	IV	22 208,2	5 498,0	4 356,1	2 509,8	3 082,2	3 073,3	2 539,6	498,2	651,0
1979	I	22 679,7	5 878,3	4 712,8	2 080,5	3 151,8	3 143,3	2 526,5	548,9	637,5
	II	24 379,9	5 984,4	4 937,4	2 475,0	3 212,1	3 249,0	3 169,9	648,3	703,7
	III	23 333,2	6 077,1	4 503,3	2 141,1	3 189,0	2 985,3	3 131,8	624,2	681,4
1978	J	6 302,5	1 678,7	1 325,7	644,9	841,5	728,9	779,8	153,3	149,7
	A	5 694,8	1 571,1	895,9	357,2	895,5	935,3	685,4	152,3	202,1
	S	6 826,7	1 701,9	1 413,8	588,1	1 024,4	941,1	785,3	162,6	209,5
	O	7 526,1	1 953,4	1 527,2	617,6	1 081,5	1 049,2	894,3	174,0	229,0
	N	7 399,5	1 906,4	1 483,7	682,1	1 050,2	939,7	914,0	198,1	225,2
	D	7 052,5	1 648,1	1 343,9	1 179,8	960,7	868,8	735,1	125,4	190,8
1979	J	6 707,0	1 793,7	1 440,0	574,7	979,5	892,6	682,1	161,4	183,1
	F	7 226,3	1 849,0	1 525,0	660,0	978,5	1 018,2	836,0	169,3	190,3
	M	8 678,7	2 235,1	1 747,0	844,9	1 193,6	1 168,5	1 011,5	218,3	259,7
	A	7 604,7	1 904,1	1 564,8	678,5	1 027,3	1 030,5	971,2	198,8	229,7
	M	8 552,0	2 091,2	1 711,5	951,3	1 112,2	1 098,5	1 093,6	244,0	249,8
	J	8 175,5	1 987,9	1 659,3	847,0	1 076,9	1 049,8	1 130,4	205,6	218,6
	J	8 281,2	2 250,8	1 764,3	741,4	1 004,1	932,8	1 175,7	205,7	206,4
	A	7 194,0	1 908,3	1 113,3	607,2	1 084,9	1 072,5	956,9	212,0	238,8
	S	7 869,7	1 918,5	1 625,7	798,2	1 106,6	1 023,9	957,9	206,7	232,1
	O	9 759,1	2 472,8	1 958,3	913,3	1 320,3	1 362,5	1 205,0	235,6	291,3
	N		2 231,3	1 785,3	1 031,1	1 190,6		1 151,7	255,3	273,6
extra (EUR 9)										
1977	III	11 157,8	3 647,2	1 542,6	912,0	912,3	849,0	2 736,7	77,8	480,2
	IV	11 888,8	3 762,7	1 685,4	1 075,4	898,6	918,7	2 929,0	113,1	505,9
1978	I	12 551,4	3 858,6	1 777,1	836,4	1 008,3	1 023,9	3 416,3	102,3	528,5
	II	13 093,4	3 944,8	1 960,4	1 095,2	1 010,3	993,4	3 434,9	122,4	532,0
	III	12 812,8	3 911,0	1 818,3	1 008,6	966,0	916,0	3 589,7	104,0	499,3
	IV	14 122,0	4 336,3	1 982,2	1 442,3	1 030,0	1 084,3	3 567,0	117,6	662,3
1979	I	14 888,0	4 636,1	2 309,8	1 268,5	1 062,5	1 121,8	3 753,8	136,0	599,5
	II	15 818,3	4 741,2	2 431,3	1 618,6	1 085,7	1 175,2	4 029,2	143,1	594,2
	III	15 901,5	4 867,1	2 328,4	1 415,4	1 087,7	1 103,3	4 379,6	133,4	586,6
1978	J	4 217,4	1 287,8	602,4	400,9	316,6	277,2	1 178,4	34,2	119,9
	A	4 034,7	1 248,7	510,5	244,7	306,3	284,7	1 224,5	34,8	180,5
	S	4 598,1	1 375,2	704,0	364,6	346,3	343,6	1 230,9	35,3	198,2
	O	4 881,3	1 548,6	704,2	376,0	372,8	387,3	1 251,2	42,4	198,8
	N	4 851,9	1 471,1	654,0	396,0	371,8	354,8	1 363,5	44,8	195,8
	D	4 383,0	1 322,3	623,7	654,9	286,9	328,9	969,3	30,3	166,8
1979	J	4 789,9	1 515,7	730,3	357,4	354,6	345,2	1 244,2	46,7	195,9
	F	4 648,1	1 475,6	736,0	395,1	309,3	349,5	1 160,9	42,5	179,1
	M	5 424,2	1 644,6	844,0	515,8	398,7	400,8	1 349,9	46,8	223,7
	A	4 769,3	1 518,4	733,5	466,0	341,4	349,6	1 122,4	43,3	194,7
	M	5 372,9	1 606,8	916,8	585,9	388,5	433,0	1 181,1	52,2	208,5
	J	5 659,9	1 615,0	780,1	568,1	355,4	359,0	1 744,5	47,6	190,3
	J	5 392,8	1 695,1	847,8	504,7	366,0	334,1	1 434,9	47,0	163,1
	A	5 023,8	1 603,6	697,3	397,4	371,4	362,9	1 340,8	42,7	207,9
	S	5 167,4	1 568,9	783,3	514,3	351,8	385,4	1 304,1	43,8	215,7
	O	6 521,9	1 912,7	968,4	555,8	428,6	466,0	1 882,1	51,7	256,6
	N		1 777,3	938,8	609,7	391,0		1 477,7	43,0	239,7

1) The monthly figures do not include confidential data.

TAB. 7

ÉVOLUTION DU COMMERCE DE LA CE
par classes de produits

export

valeurs en Mio ECU

Period Période	EUR 9	Deutsch- land	France	Italia 1)	Nederland	Belg.-Lux.	United Kingdom	Ireland	Danmark	
5,6,8: AUTRES PRODUITS INDUSTRIELS										
intra (EUR 9)										
1977	III	16 955,4	4 673,9	2 483,9	2 441,1	2 203,7	2 799,6	1 899,2	229,3	224,8
	IV	18 962,5	5 130,0	2 804,8	2 698,5	2 442,5	3 224,4	2 139,6	277,8	245,0
1978	I	19 492,7	5 403,8	3 082,1	2 432,1	2 479,1	3 416,9	2 152,4	266,3	260,0
	II	20 557,8	5 546,2	3 294,5	2 797,6	2 551,5	3 390,8	2 378,6	305,7	292,8
	III	18 754,9	5 062,6	2 939,4	2 783,1	2 291,6	3 020,3	2 113,6	278,3	265,1
	IV	22 703,5	5 911,1	3 415,5	3 817,6	2 616,6	3 814,4	2 483,1	336,1	309,1
1979	I	22 957,7	6 231,6	3 737,4	3 300,1	2 895,9	3 759,2	2 380,8	328,9	323,9
	II	24 754,3	6 479,9	4 002,0	3 449,5	3 086,4	3 978,7	3 031,5	381,9	344,5
	III	23 819,0	6 479,6	3 625,7	3 544,7	2 988,1	3 684,1	2 797,8	356,9	342,1
1978	J	6 191,0	1 577,0	1 101,9	960,3	699,7	973,2	715,9	99,9	63,1
	A	5 533,0	1 599,0	732,9	811,5	734,0	839,9	663,1	68,9	83,7
	S	6 987,8	1 889,1	1 099,8	1 006,9	860,9	1 186,7	741,1	109,5	93,8
	O	7 747,8	2 120,9	1 219,6	1 126,9	899,9	1 360,5	802,3	121,0	96,7
	N	7 628,1	2 015,5	1 134,9	1 149,1	942,2	1 237,1	937,6	114,5	97,2
	D	7 237,3	1 759,1	1 060,0	1 536,9	785,5	1 166,5	743,8	99,9	85,6
1979	J	6 674,5	1 887,1	1 129,1	843,1	883,3	1 129,7	627,3	90,3	84,7
	F	7 597,4	1 940,1	1 228,0	1 269,7	901,7	1 242,1	815,6	110,9	89,3
	M	8 634,1	2 403,8	1 379,5	1 174,5	1 110,7	1 376,6	940,8	127,7	120,4
	A	7 795,2	2 115,5	1 283,2	1 071,6	970,3	1 268,2	873,4	116,9	96,0
	M	8 431,1	2 272,2	1 343,7	1 168,8	1 056,5	1 341,0	996,4	150,3	102,4
	J	8 452,5	2 090,4	1 373,3	1 207,9	1 059,3	1 314,7	1 185,0	113,5	108,6
	J	8 145,1	2 230,9	1 394,6	1 130,3	927,7	1 194,7	1 042,3	136,0	88,6
	A	7 352,2	1 989,1	928,0	1 277,8	989,1	1 080,1	897,1	89,1	101,9
	S	8 240,6	2 261,9	1 303,1	1 131,7	1 073,9	1 350,3	870,8	136,0	112,9
	O	9 830,6	2 635,4	1 521,2	1 453,8	1 201,8	1 543,0	1 189,8	152,9	132,5
	N		2 403,5	1 468,1	1 225,4	1 178,4		1 181,7	142,2	125,8
extra (EUR 9)										
1977	III	17 067,7	5 536,6	2 672,5	2 453,7	1 086,8	1 244,0	3 545,8	98,5	429,7
	IV	18 049,2	5 832,2	2 961,7	2 714,4	1 052,6	1 341,6	3 582,2	103,1	461,4
1978	I	17 260,0	5 516,8	2 853,3	2 153,0	1 138,4	1 422,2	3 662,6	98,8	415,0
	II	18 918,4	6 060,8	3 220,9	2 775,9	1 123,1	1 340,8	3 822,0	117,0	458,0
	III	18 490,8	6 096,6	2 980,5	2 578,8	1 126,2	1 384,2	3 791,4	106,1	427,0
	IV	20 693,8	6 463,1	3 213,3	3 615,4	1 177,5	1 588,1	4 040,2	109,9	486,3
1979	I	18 672,4	6 281,7	3 164,7	2 724,9	1 078,6	1 436,2	3 426,4	98,7	461,4
	II	21 142,0	6 612,0	3 574,6	3 243,6	1 199,4	1 509,3	4 397,4	114,1	491,6
	III	20 867,9	7 021,2	3 308,5	3 210,9	1 153,0	1 394,3	4 159,8	111,9	508,3
1978	J	6 202,5	1 866,6	1 130,5	950,2	356,0	460,2	1 302,6	41,2	95,3
	A	5 872,4	2 068,1	857,7	740,5	363,8	362,8	1 295,0	26,2	158,3
	S	6 392,0	2 163,3	992,9	873,1	401,7	547,3	1 202,5	38,5	167,2
	O	6 879,0	2 253,1	1 077,8	984,0	415,3	545,6	1 399,8	32,3	171,2
	N	6 761,5	2 155,3	1 064,1	1 056,2	401,1	531,9	1 351,2	41,9	159,8
	D	6 986,9	2 065,8	1 071,1	1 533,3	362,4	480,0	1 288,5	35,6	150,3
1979	J	5 802,3	1 894,1	980,3	759,3	356,7	421,8	1 228,9	26,1	135,1
	F	5 682,3	1 936,2	1 003,1	968,7	308,5	475,7	824,0	32,6	133,4
	M	7 159,8	2 450,7	1 180,7	975,2	413,3	534,3	1 376,5	39,6	189,5
	A	6 493,4	2 135,6	1 121,3	940,6	366,0	463,8	1 284,7	34,0	147,5
	M	7 135,6	2 257,7	1 228,4	1 137,6	409,2	522,5	1 382,0	40,7	157,5
	J	7 483,2	2 216,7	1 222,6	1 150,1	421,7	500,3	1 768,8	39,3	163,6
	J	7 210,0	2 413,4	1 286,6	1 014,3	377,3	470,4	1 483,5	42,5	121,9
	A	7 029,8	2 395,7	984,7	1 161,3	402,1	423,1	1 460,8	28,4	173,6
	S	6 575,5	2 212,0	1 037,2	1 009,7	374,1	470,7	1 238,5	40,5	192,9
	O	8 461,0	2 628,7	1 312,8	1 293,8	501,2	609,9	1 856,4	42,5	215,6
	N		2 478,8	1 251,1	1 108,5	444,8		1 422,8	51,8	201,5

1) Les chiffres mensuels ne comprennent pas les données confidentielles.

import

value in Mio ECU

Period Période	EUR 9	Deutsch- land	France	Italia 1)	Nederland	Belg.-Lux.	United Kingdom	Ireland	Danmark	
5: CHEMICALS										
intra (EUR 9)										
1977	III	4 236,7	1 055,4	746,1	473,8	584,6	536,0	598,2	99,0	143,6
	IV	4 749,2	1 160,6	889,3	673,1	608,2	587,8	564,4	108,1	157,8
1978	I	4 836,5	1 090,6	968,4	566,1	620,6	660,0	639,5	129,9	161,4
	II	5 050,4	1 183,6	971,4	627,5	661,8	688,1	606,4	134,7	176,7
	III	4 603,8	1 070,5	816,7	586,5	592,9	603,5	665,5	122,1	146,0
	IV	5 529,3	1 194,8	1 034,7	924,5	647,4	696,1	728,9	133,1	169,8
1979	I	5 857,3	1 347,5	1 145,2	805,3	719,4	727,8	751,4	175,0	185,8
	II	6 658,6	1 510,2	1 208,0	922,1	808,9	835,7	960,1	195,9	217,6
	III	6 257,0	1 581,8	1 077,2	836,3	796,6	678,7	932,2	160,6	193,6
1978	J	1 529,1	356,4	292,8	224,4	179,4	175,6	227,2	38,5	34,8
	A	1 388,5	345,3	206,4	129,2	199,6	210,5	203,1	39,6	54,7
	S	1 661,5	369,0	314,4	233,8	216,1	196,6	234,4	44,2	53,0
	O	1 776,5	419,6	351,2	224,2	212,5	223,9	241,2	45,1	58,8
	N	1 837,9	408,2	365,5	250,1	220,4	218,0	266,8	51,7	57,1
	D	1 852,5	368,4	317,6	438,8	216,9	206,5	219,9	36,1	48,3
	1979	J	1 709,7	411,5	367,9	226,2	212,4	199,4	193,1	48,0
F	1 840,7	408,0	356,5	252,2	228,8	238,5	247,7	54,8	54,3	
M	2 284,2	527,8	420,6	326,5	278,1	270,7	311,8	72,3	76,4	
A	2 057,2	476,7	388,2	238,9	249,9	267,4	297,3	65,9	73,0	
M	2 350,1	541,7	411,4	357,8	267,9	281,4	342,2	72,4	75,3	
J	2 231,8	491,2	408,0	326,1	290,7	266,4	327,4	57,5	64,5	
J	2 241,7	555,9	422,7	285,6	260,6	250,2	357,5	54,5	54,8	
A	1 999,2	521,8	269,0	234,5	272,4	281,1	295,5	55,9	68,8	
S	2 129,8	504,0	385,5	317,0	264,7	267,8	274,2	50,1	66,6	
O	2 460,5	598,7	471,7	303,4	315,1	315,4	323,2	55,1	78,1	
N		551,7	459,9	393,9	301,8		306,4	65,5	81,8	
extra (EUR 9)										
1977	III	1 893,2	512,1	378,3	207,6	191,4	150,5	355,3	21,5	76,5
	IV	2 004,8	576,8	433,9	237,2	176,1	147,2	314,6	33,9	85,1
1978	I	2 082,8	578,6	447,8	205,0	179,4	167,5	379,1	31,4	94,0
	II	2 165,8	558,7	459,5	241,4	194,1	173,3	406,6	39,6	92,7
	III	2 062,6	513,4	485,2	227,7	190,4	167,0	357,8	33,9	87,3
	IV	2 415,9	689,0	515,7	328,2	182,6	188,5	372,9	42,5	96,6
1979	I	2 556,9	711,4	613,2	273,6	224,8	191,2	373,5	51,0	118,1
	II	2 723,9	712,6	549,8	398,5	262,7	211,7	433,1	41,3	114,1
	III	2 577,4	661,0	584,1	292,3	249,3	203,0	457,0	31,0	99,7
1978	J	714,1	192,7	151,8	95,0	66,6	48,4	125,9	12,0	21,8
	A	648,7	166,6	148,2	54,0	61,8	57,5	116,2	12,3	32,3
	S	698,7	154,0	185,7	80,8	63,0	56,0	116,6	9,7	32,9
	O	826,2	240,2	200,6	85,0	58,8	69,9	127,0	15,3	29,4
	N	756,7	224,4	149,4	86,4	70,0	52,4	124,9	15,0	34,3
	D	825,1	226,2	165,6	153,3	54,1	59,7	122,0	12,0	32,2
	1979	J	821,3	263,8	169,2	82,6	69,8	52,1	128,2	19,1
F	838,3	243,3	213,0	86,9	68,4	63,1	114,6	14,2	34,6	
M	892,4	204,5	230,8	104,1	86,6	71,4	130,6	17,6	46,8	
A	848,3	244,4	172,1	93,3	80,6	65,8	135,5	15,9	40,7	
M	987,7	213,3	227,8	173,8	95,0	61,3	160,4	14,7	41,4	
J	880,7	254,8	150,1	132,0	86,8	75,2	139,4	10,6	31,9	
J	881,9	240,7	193,9	104,1	84,2	56,4	165,7	10,3	26,6	
A	861,9	225,7	191,5	90,7	92,0	75,6	141,6	10,0	34,9	
S	820,8	194,6	198,7	97,9	74,7	69,7	135,9	10,8	38,5	
O	1 003,4	268,8	239,2	104,3	87,6	72,8	178,0	10,7	42,1	
N		265,4	239,8	132,7	89,3		149,1	8,6	47,1	

1) The monthly figures do not include confidential data.

TAB. 7

ÉVOLUTION DU COMMERCE DE LA CE
par classes de produits

export

valeurs en Mio ECU

Period Période	EUR 9	Deutsch- land	France	Italia 1)	Nederland	Belg.-Lux.	United Kingdom	Ireland	Danmark	
5: PRODUITS CHIMIQUES										
intra (EUR 9)										
1977	III	4 184,9	1 202,5	624,0	242,8	824,1	673,5	518,9	49,6	49,4
	IV	4 745,9	1 400,5	714,0	285,3	893,3	763,0	573,1	67,1	49,6
1978	I	4 999,6	1 472,0	827,7	229,0	946,2	801,3	603,2	63,8	56,5
	II	5 223,0	1 495,8	861,5	280,8	942,2	823,7	673,6	85,5	60,0
	III	4 629,0	1 287,0	826,9	215,0	866,7	705,4	599,7	71,7	56,6
	IV	5 509,8	1 584,3	929,7	329,5	951,7	896,6	661,0	98,5	58,6
1979	I	5 944,8	1 778,0	1 040,5	272,7	1 138,8	817,1	731,2	97,0	69,3
	II	6 736,8	1 932,4	1 181,3	324,6	1 274,1	918,2	924,3	115,0	67,0
	III	6 453,6	1 876,1	1 085,9	305,8	1 269,6	898,9	844,4	102,6	70,3
1978	J	1 536,2	410,7	298,8	72,5	279,4	229,4	203,4	26,8	15,3
	A	1 413,1	400,6	234,9	58,8	266,4	210,2	207,3	17,2	17,8
	S	1 668,5	476,5	293,0	76,3	321,9	264,0	192,2	27,6	16,9
	O	1 913,0	552,6	325,0	95,2	334,5	319,3	228,8	39,9	17,6
	N	1 859,0	552,8	308,6	100,3	327,6	286,0	236,3	31,1	16,3
	D	1 696,4	481,1	295,8	120,3	289,4	271,2	196,9	27,9	13,7
1979	J	1 730,1	544,0	309,8	65,6	335,2	236,7	192,9	28,3	17,5
	F	1 908,6	544,6	339,7	92,3	362,6	265,1	255,8	31,2	17,3
	M	2 280,9	689,2	390,8	103,2	440,8	312,4	283,3	37,4	23,7
	A	2 115,8	645,3	375,6	93,4	393,3	297,7	258,8	33,5	18,1
	M	2 316,7	664,0	394,1	113,1	430,6	313,5	332,6	52,0	16,9
	J	2 277,1	622,3	410,8	107,8	448,8	298,4	339,7	29,5	20,0
	J	2 234,0	669,4	401,3	87,0	419,2	303,1	296,2	38,5	19,4
	A	2 037,7	590,7	313,7	106,3	410,3	282,5	287,7	27,2	19,4
	S	2 146,5	616,3	370,9	103,8	440,3	296,9	263,0	36,7	18,7
	O	2 474,8	727,9	393,5	124,2	478,8	329,0	341,8	55,8	23,8
	N		698,0	405,6	110,4	487,8		343,9	42,9	19,9
extra (EUR 9)										
1977	III	4 838,9	1 779,3	721,6	419,9	485,5	274,1	1 018,1	37,5	102,9
	IV	4 786,3	1 761,7	751,4	461,6	471,4	276,4	906,1	47,6	110,0
1978	I	4 792,0	1 736,0	822,4	355,8	505,3	306,5	914,6	44,1	107,3
	II	5 253,3	1 890,1	949,6	457,4	512,1	295,8	967,5	59,8	121,0
	III	5 067,2	1 863,0	879,9	376,0	549,4	288,1	951,8	56,7	102,3
	IV	5 260,5	1 867,0	835,0	546,4	543,9	346,5	951,5	54,5	115,6
1979	I	5 119,5	2 035,2	868,6	436,1	545,3	315,7	752,5	46,4	119,7
	II	6 035,4	2 144,7	1 065,2	543,4	629,5	326,0	1 143,9	52,0	130,7
	III	6 069,7	2 268,3	1 003,1	526,0	646,3	337,4	1 110,5	57,6	120,5
1978	J	1 665,1	586,0	326,2	130,8	176,1	82,8	311,1	23,2	28,9
	A	1 664,6	654,8	263,2	96,3	191,6	94,4	311,9	13,5	37,0
	S	1 722,4	622,6	290,9	131,0	181,6	110,2	331,0	20,0	35,1
	O	1 731,5	630,1	280,9	160,0	184,4	109,6	310,5	14,9	41,0
	N	1 757,0	622,2	288,8	151,6	176,6	116,8	345,1	21,3	34,8
	D	1 735,6	615,4	265,6	202,9	183,2	113,1	298,7	18,4	38,3
1979	J	1 571,1	607,8	262,7	122,0	169,7	93,0	266,7	12,4	36,7
	F	1 532,4	632,3	282,5	138,3	167,4	108,2	156,0	14,5	33,1
	M	1 994,4	794,9	323,3	155,0	208,2	113,6	330,9	19,1	49,5
	A	1 823,0	673,0	316,1	147,5	192,8	103,0	337,4	16,0	37,1
	M	2 125,8	745,9	389,6	183,7	211,0	112,9	423,1	17,9	41,7
	J	2 063,2	725,2	358,5	192,0	223,5	106,3	396,7	18,1	42,9
	J	2 037,9	763,1	375,5	142,1	207,7	115,4	379,8	20,3	34,0
	A	2 092,8	797,0	313,0	177,3	236,5	114,8	398,0	15,2	41,0
	S	1 910,5	708,1	314,6	178,6	202,0	98,1	344,9	21,5	42,6
	O	2 205,0	814,0	357,9	192,0	247,2	130,2	395,8	21,4	46,4
	N		758,7	325,4	163,1	225,3		371,2	28,8	49,5

1) Les chiffres mensuels ne comprennent pas les données confidentielles.

import

value in Mio ECU

Period Période		EUR 9	Deutsch- land	France	Italia 1)	Nederland	Belg.-Lux.	United Kingdom	Ireland	Danmark
6: MANUFACTURED GOODS CLASSIFIED BY MATERIAL										
intra (EUR 9)										
1977	III	8 319,4	2 195,4	1 677,5	680,4	1 189,7	1 197,5	932,4	175,1	271,5
	IV	9 420,4	2 370,0	1 940,5	832,7	1 346,8	1 390,4	1 048,2	181,9	310,0
1978	I	9 561,6	2 440,6	2 086,6	669,2	1 343,6	1 496,0	1 042,4	202,4	278,9
	II	10 521,1	2 664,5	2 332,5	897,6	1 466,0	1 573,7	1 064,6	225,6	296,7
	III	9 122,6	2 393,0	1 852,6	769,7	1 244,5	1 339,1	1 024,3	215,1	284,2
	IV	10 162,3	2 805,4	2 285,1	1 240,8	1 490,1	1 626,9	1 156,3	219,3	338,4
1979	I	11 089,3	2 934,8	2 434,6	1 015,3	1 433,6	1 602,3	1 127,2	235,4	306,1
	II	12 181,3	3 057,0	2 625,8	1 229,1	1 500,9	1 677,4	1 446,4	295,6	349,1
	III	10 999,3	2 829,6	2 259,5	1 013,9	1 362,7	1 480,5	1 421,1	288,6	334,4
1978	J	3 067,7	824,4	681,9	326,1	380,7	349,7	354,6	73,7	76,7
	A	2 672,1	728,4	417,0	174,9	396,1	474,7	312,2	68,3	100,4
	S	3 346,1	840,8	746,2	269,0	470,0	483,4	356,6	73,4	106,8
	O	3 740,9	974,6	793,6	309,2	504,6	545,9	420,1	75,7	117,1
	N	3 750,3	1 000,1	777,5	336,1	519,0	507,3	403,8	88,4	118,1
	D	3 559,6	836,8	713,4	580,4	471,0	467,5	332,6	55,1	103,0
1979	J	3 340,3	907,9	732,4	271,7	468,7	482,5	312,5	73,3	91,2
	F	3 529,3	916,4	803,0	326,7	440,1	508,0	371,4	71,4	92,2
	M	4 188,6	1 110,2	898,7	416,4	524,7	581,0	444,5	90,7	122,4
	A	3 746,5	965,8	817,4	346,6	468,7	510,9	444,9	83,9	108,3
	M	4 294,9	1 076,6	922,0	479,3	527,0	578,2	472,3	113,3	126,3
	J	4 122,2	1 013,8	885,0	404,0	509,1	556,0	542,1	98,6	113,4
	J	3 893,2	1 059,8	896,1	351,3	408,8	436,4	539,8	99,9	101,2
	A	3 287,8	855,7	517,7	289,1	469,1	506,7	436,5	95,4	117,7
	S	3 773,6	914,9	845,7	378,1	490,4	494,1	442,0	93,4	115,0
	O	4 766,5	1 198,2	1 002,3	480,6	583,6	692,7	556,2	106,7	146,2
N		1 140,2	921,2	514,2	551,8		533,4	114,9	134,6	
extra (EUR 9)										
1977	III	5 936,8	1 761,4	691,6	531,3	379,0	560,6	1 726,6	40,1	246,2
	IV	6 455,7	1 786,1	758,5	630,1	389,6	632,0	1 928,7	53,5	277,2
1978	I	6 820,9	1 854,6	804,6	459,8	465,1	695,8	2 208,0	52,0	280,9
	II	7 195,2	2 005,7	921,3	622,0	469,1	670,7	2 151,4	59,5	295,5
	III	6 841,8	1 812,1	787,5	560,9	401,1	604,4	2 371,0	48,5	256,4
	IV	7 599,4	2 030,3	876,3	818,6	487,2	748,2	2 279,6	54,0	305,3
1979	I	7 985,5	2 200,7	1 023,0	762,6	417,7	774,2	2 428,5	61,3	317,5
	II	8 716,4	2 389,8	1 144,3	927,8	440,3	440,3	2 687,7	72,4	319,5
	III	8 372,2	2 308,9	1 045,5	855,9	421,8	731,4	2 636,5	71,5	300,7
1978	J	2 260,8	610,1	267,8	222,0	133,1	188,8	764,1	15,0	60,0
	A	2 155,5	569,9	206,1	141,7	121,5	174,9	830,6	15,7	95,1
	S	2 445,7	632,6	311,9	196,8	147,6	237,4	800,3	18,0	101,2
	O	2 574,4	714,0	295,3	209,4	178,6	267,1	784,8	19,0	106,3
	N	2 691,9	697,1	305,4	228,8	169,2	253,3	907,7	21,6	108,6
	D	2 331,7	620,8	275,5	371,2	140,4	225,4	595,0	13,4	90,1
1979	J	2 592,0	690,5	339,5	212,0	148,7	243,5	828,9	20,4	108,5
	F	2 446,6	686,0	317,6	232,0	118,6	235,5	741,9	20,9	94,1
	M	2 931,4	824,1	365,8	318,6	150,5	279,8	858,2	19,9	114,5
	A	2 542,8	739,5	337,5	278,7	133,7	227,0	708,1	19,3	99,1
	M	2 896,0	829,5	428,8	317,0	159,2	318,7	703,4	26,7	112,5
	J	3 270,3	820,0	377,2	332,6	147,1	230,8	1 228,5	26,6	107,3
	J	2 879,5	818,6	405,5	299,1	146,0	227,4	870,7	27,3	85,0
	A	2 606,8	749,0	291,0	244,6	136,7	230,6	823,7	22,4	108,9
	S	2 731,6	741,6	349,0	312,6	138,7	260,6	799,5	22,1	107,4
	O	3 606,4	918,8	443,7	338,6	174,6	326,3	1 238,9	29,6	135,8
N		884,4	427,5	366,2	165,7		932,8	24,0	127,5	

1) The monthly figures do not include confidential data.

TAB. 7

ÉVOLUTION DU COMMERCE DE LA CE
par classes de produits

export

valeurs en Mio ECU

Period Période		EUR 9	Deutsch- land	France	Italia ¹⁾	Nederland	Belg.-Lux.	United Kingdom	Ireland	Danmark
6: ARTICLES MANUFACTURÉS CLASSÉS PAR MATIÈRES										
intra (EUR 9)										
1977	III	8 242,5	2 263,2	1 250,5	973,9	949,8	1 669,0	942,6	103,6	89,8
	IV	9 427,5	2 468,2	1 494,1	1 213,5	1 047,8	1 931,6	1 047,9	124,3	100,1
1978	I	9 630,6	2 608,1	1 552,0	1 006,2	1 071,1	2 088,8	1 073,7	121,2	109,5
	II	10 565,3	2 773,1	1 764,9	1 373,6	1 153,0	2 052,5	1 185,2	132,6	130,4
	III	9 094,8	2 448,9	1 437,1	1 187,4	975,7	1 835,4	986,0	114,0	110,5
	IV	11 464,2	2 922,4	1 793,2	1 760,5	1 152,0	2 347,2	1 221,9	133,5	133,5
1979	I	11 278,9	2 956,6	1 905,6	1 409,0	1 227,4	2 388,1	1 123,5	128,9	139,7
	II	12 340,6	3 156,1	2 074,5	1 618,9	1 268,3	2 511,5	1 407,3	145,6	158,5
	III	11 243,3	3 064,5	1 765,0	1 406,2	1 182,5	2 252,8	1 281,1	140,8	150,4
1978	J	3 010,4	773,0	549,1	393,0	293,9	594,3	340,6	39,5	27,0
	A	2 595,5	751,9	339,6	344,1	319,5	492,9	282,6	28,9	36,0
	S	3 471,1	925,2	544,1	452,0	364,1	731,7	365,9	45,7	42,3
	O	3 826,3	1 039,5	626,0	492,6	380,8	827,3	371,4	45,2	43,4
	N	3 928,5	999,7	604,3	544,0	429,6	773,6	484,0	47,6	45,8
	D	3 666,6	866,6	562,1	723,4	342,6	725,4	367,0	40,7	38,7
1979	J	3 354,4	909,9	587,1	385,0	387,2	725,8	287,3	34,5	37,5
	F	3 708,5	913,6	618,1	534,0	379,4	790,2	389,6	44,1	39,5
	M	4 202,5	1 132,8	700,0	489,4	460,8	865,6	448,0	50,5	55,4
	A	3 836,7	1 002,0	661,0	498,4	400,1	789,6	394,2	45,7	45,7
	M	4 205,1	1 122,4	717,2	555,8	439,8	851,8	414,7	52,7	50,8
	J	4 265,4	1 030,8	695,2	569,1	429,8	833,4	610,0	46,6	50,5
	J	3 869,2	1 048,5	688,2	467,0	346,7	730,3	496,1	51,8	40,7
	A	3 351,6	924,3	427,1	498,6	401,4	636,1	383,2	34,1	46,7
	S	3 983,3	1 093,0	649,7	442,5	436,1	849,4	404,3	55,7	52,6
	O	4 850,4	1 278,0	800,8	605,0	487,1	985,3	578,1	53,2	63,0
	N		1 184,3	790,5	554,7	478,3		564,4	56,5	61,4
extra (EUR 9)										
1977	III	8 343,6	2 585,1	1 360,6	1 160,6	452,1	858,5	1 736,6	36,6	153,6
	IV	9 105,9	2 806,4	1 543,1	1 309,6	414,1	948,5	1 881,1	30,5	172,7
1978	I	8 681,3	2 590,8	1 396,6	1 041,2	496,5	1 009,2	1 967,5	30,9	148,7
	II	9 577,9	2 930,3	1 557,1	1 418,3	466,8	944,9	2 063,5	30,2	166,8
	III	9 169,1	2 929,6	1 427,0	1 229,1	425,7	991,0	1 987,4	26,2	153,1
	IV	10 668,5	3 218,0	1 617,3	1 789,5	478,2	1 121,1	2 239,3	29,0	176,2
1979	I	9 300,0	2 902,9	1 568,0	1 291,8	395,5	996,1	1 955,6	28,5	161,7
	II	10 519,6	3 168,9	1 716,3	1 567,5	418,2	1 066,2	2 374,0	31,1	177,2
	III	9 887,3	3 317,1	1 551,5	1 397,2	368,8	943,9	2 107,8	26,6	174,4
1978	J	3 102,7	893,0	532,7	453,4	127,0	341,1	713,8	9,0	32,7
	A	2 868,6	969,1	421,2	362,9	129,7	238,2	681,5	6,3	59,6
	S	3 197,1	1 068,3	472,8	412,6	169,7	399,7	598,7	10,9	64,3
	O	3 598,2	1 134,6	548,1	489,5	174,9	390,4	789,5	9,5	61,7
	N	3 449,6	1 082,9	529,4	512,5	171,0	378,2	704,5	9,8	61,3
	D	3 600,8	1 008,7	539,3	782,0	133,1	330,5	741,3	9,7	56,2
1979	J	2 951,5	887,9	495,7	366,3	141,1	286,9	715,1	8,0	50,4
	F	2 794,3	872,4	484,0	466,6	100,5	327,7	485,6	10,1	47,4
	M	3 555,5	1 142,2	588,0	458,3	154,0	379,0	756,1	10,3	67,5
	A	3 228,4	1 027,9	553,7	450,6	124,2	325,2	682,1	10,3	54,3
	M	3 453,0	1 084,3	583,7	566,4	147,3	370,1	633,3	10,8	57,1
	J	3 838,8	1 055,5	578,1	552,9	146,4	354,4	1 078,2	9,8	63,6
	J	3 474,8	1 156,8	608,6	459,2	125,8	316,6	756,4	10,7	40,8
	A	3 275,0	1 131,4	465,1	489,1	122,4	272,8	726,4	6,9	60,9
	S	3 122,3	1 028,8	477,8	450,9	121,1	334,7	628,3	9,1	71,8
	O	4 342,9	1 249,0	642,8	597,2	197,6	432,2	1 130,0	11,3	82,8
	N		1 198,4	637,7	516,3	164,8		727,6	13,0	73,4

1) Les chiffres mensuels ne comprennent pas les données confidentielles.

import

value in Mio ECU

Period Période		EUR 9	Deutsch- land	France	Italia 1)	Nederland	Belg.-Lux.	United Kingdom	Ireland	Danmark
8: MISCELLANEOUS MANUFACTURED ARTICLES										
intra (EUR 9)										
1977	III	4 593,2	1 325,4	847,5	210,6	838,3	680,4	452,7	102,2	136,1
	IV	4 729,0	1 298,8	891,6	261,2	855,5	676,5	501,4	103,2	140,8
1978	I	4 909,2	1 357,5	930,3	204,7	896,0	774,8	509,1	102,0	134,8
	II	4 725,4	1 260,1	917,1	249,3	836,1	681,2	538,6	122,9	120,1
	III	5 168,5	1 487,5	975,6	232,9	918,5	731,8	556,6	130,3	135,2
	IV	5 516,6	1 497,9	1 036,3	344,5	944,8	750,2	654,4	145,8	142,8
1979	I	5 733,1	1 596,0	1 133,1	260,0	998,8	813,2	647,9	138,4	145,6
	II	5 539,9	1 417,2	1 103,5	323,8	902,3	735,9	763,3	156,8	137,1
	III	6 086,4	1 665,7	1 166,8	291,0	1 029,8	826,1	778,5	175,1	153,4
1978	J	1 705,7	498,0	351,1	94,4	281,4	203,6	198,0	41,1	38,1
	A	1 634,1	497,3	272,4	53,1	299,7	250,0	170,0	44,4	47,1
	S	1 819,1	492,1	353,2	85,4	338,3	261,1	194,4	44,9	49,7
	O	2 008,8	559,2	382,4	84,2	364,3	279,4	233,0	53,1	53,1
	N	1 811,4	498,1	340,7	95,9	310,9	214,4	243,3	58,0	50,0
	D	1 640,4	442,9	312,9	160,6	272,8	194,9	182,6	34,2	39,5
1979	J	1 657,0	474,2	339,7	76,8	298,3	210,7	176,5	40,1	40,7
	F	1 856,2	524,5	365,4	81,1	309,6	271,7	216,9	43,1	43,8
	M	2 205,9	597,1	427,7	102,0	390,8	316,8	255,3	55,3	60,9
	A	1 801,1	461,6	359,2	93,0	308,7	252,2	229,0	49,0	48,4
	M	1 907,0	473,0	378,0	114,2	317,3	238,8	279,1	58,4	48,2
	J	1 821,6	482,9	366,3	116,9	277,1	227,4	260,8	49,4	40,7
	J	2 146,3	635,1	445,6	104,5	334,7	246,3	278,4	51,4	50,4
	A	1 906,9	530,7	326,6	83,5	343,4	284,7	224,9	60,8	52,3
	S	1 966,3	499,6	394,6	103,2	351,5	262,0	241,7	63,2	50,5
	O N	2 532,0	676,0 539,5	484,3 404,2	129,3 123,0	421,6 337,0	354,4	325,6 311,8	73,8 75,0	67,0 57,2
extra (EUR 9)										
1977	III	3 327,8	1 373,6	472,7	173,0	342,0	137,9	654,8	16,2	157,5
	IV	3 428,4	1 399,9	493,0	208,0	332,9	139,5	685,7	25,7	143,6
1978	I	3 647,8	1 425,4	524,6	171,7	363,8	160,6	829,1	18,9	153,6
	II	3 732,4	1 380,3	579,6	231,9	347,1	149,5	876,8	23,3	143,9
	III	3 908,5	1 585,5	545,6	220,1	374,6	144,6	860,9	21,6	155,5
	IV	4 106,8	1 617,1	590,2	295,6	360,2	147,6	914,4	21,2	160,4
1979	I	4 345,5	1 724,0	673,6	232,3	420,0	156,3	951,8	23,6	163,9
	II	4 378,1	1 638,8	737,1	292,4	382,7	169,9	967,4	29,4	160,6
	III	4 951,7	1 897,1	698,8	267,2	416,7	168,9	1 286,1	30,8	186,1
1978	J	1 242,5	485,1	182,8	83,9	117,0	40,1	288,4	7,1	38,1
	A	1 230,4	512,3	156,1	49,0	123,0	52,3	277,7	6,9	53,1
	S	1 453,6	588,5	206,4	87,1	135,7	50,2	313,9	7,6	64,1
	O	1 480,7	594,4	208,3	81,6	135,4	50,4	339,4	8,0	63,1
	N	1 403,3	549,5	199,2	80,8	132,6	49,1	330,9	8,3	52,9
	D	1 226,1	475,4	182,6	130,4	92,4	43,8	252,2	4,9	44,5
1979	J	1 376,7	561,4	221,6	62,8	136,1	49,6	287,1	7,1	50,9
	F	1 363,2	546,4	205,4	76,2	122,3	50,9	304,4	7,3	50,4
	M	1 600,4	616,1	247,4	93,1	161,6	49,6	361,0	9,2	62,4
	A	1 378,2	534,5	223,8	94,0	127,1	56,8	278,8	8,1	55,0
	M	1 489,2	564,0	260,2	95,1	134,3	53,0	317,3	10,7	54,6
	J	1 508,9	540,1	252,7	103,5	121,4	53,0	376,7	10,4	51,0
	J	1 631,3	635,8	248,4	101,4	135,8	50,4	398,5	9,4	51,5
	A	1 555,1	628,9	214,8	62,1	142,6	56,7	375,5	10,4	64,1
	S	1 615,0	632,6	235,6	103,8	138,5	55,1	368,7	10,9	69,9
	O N	1 912,1	725,2 627,5	285,4 271,5	112,9 110,8	166,4 135,9	66,9	465,2 395,8	11,4 10,4	78,7 65,1

1) The monthly figures do not include confidential data.

TAB. 7

ÉVOLUTION DU COMMERCE DE LA CE
par classes de produits

export

valeurs en Mio ECU

Period Période		EUR 9	Deutsch- land	France	Italia 1)	Nederland	Belg.-Lux.	United Kingdom	Ireland	Danmark
8: ARTICLES MANUFACTURÉS DIVERS										
intra (EUR 9)										
1977	III	4 528,1	1 208,1	609,4	1 224,3	429,8	457,0	437,7	76,1	85,6
	IV	4 789,1	1 261,3	596,8	1 199,7	501,3	529,8	518,5	86,3	95,2
1978	I	4 862,5	1 323,7	702,4	1 196,9	461,8	526,9	475,5	81,4	94,0
	II	4 769,5	1 277,3	668,1	1 143,2	456,3	514,7	519,8	87,6	102,4
	III	5 031,2	1 326,7	675,4	1 381,8	449,3	479,5	527,9	92,6	98,1
	IV	5 729,5	1 404,4	692,6	1 727,7	513,0	570,6	600,2	104,1	117,0
1979	I	5 734,1	1 497,0	791,2	1 618,4	529,6	554,0	526,0	102,9	114,9
	II	5 676,9	1 391,5	746,3	1 506,0	544,0	549,0	700,0	121,3	119,0
	III	6 122,4	1 539,1	774,8	1 832,7	536,0	532,4	672,4	113,5	121,5
1978	J	1 644,5	393,3	254,0	494,8	126,5	149,5	172,0	33,6	20,8
	A	1 524,4	446,5	158,5	408,7	148,2	136,8	173,2	22,8	29,8
	S	1 848,2	487,4	262,7	478,6	174,8	190,9	183,0	36,1	34,6
	O	2 008,5	528,7	268,6	539,1	184,6	213,8	202,1	35,8	35,8
	N	1 840,6	462,9	222,0	504,8	185,0	177,5	217,3	35,9	35,1
	D	1 874,3	411,3	202,1	693,2	153,5	169,8	179,9	31,2	33,2
1979	J	1 590,1	433,2	232,2	392,4	160,9	167,2	147,0	27,4	29,7
	F	1 980,3	481,8	270,2	643,5	159,6	186,9	170,1	35,6	32,6
	M	2 150,7	581,8	288,7	581,9	209,1	198,7	209,5	39,7	41,3
	A	1 842,7	468,2	246,6	479,8	176,9	180,9	220,4	37,7	32,1
	M	1 909,4	485,9	232,5	499,8	186,1	175,7	249,2	45,6	34,7
	J	1 910,0	437,3	267,3	531,0	180,7	182,9	235,3	37,4	38,1
	J	2 041,9	513,0	305,1	576,3	161,8	161,4	250,0	45,7	28,5
	A	1 962,9	474,1	187,2	672,9	177,4	161,5	226,2	27,8	35,8
	S	2 110,8	552,5	282,5	585,4	197,5	204,1	203,5	43,5	41,7
	O	2 505,3	629,5	327,0	724,6	235,9	228,8	269,9	43,9	45,7
	N		521,2	272,0	560,4	212,3		273,4	42,8	44,5
extra (EUR 9)										
1977	III	3 885,1	1 172,2	590,4	873,2	149,2	111,3	791,2	24,3	173,3
	IV	4 156,9	1 264,1	667,2	943,2	167,2	116,6	795,0	24,9	178,7
1978	I	3 786,7	1 189,9	634,3	756,0	136,5	106,6	780,5	23,9	159,0
	II	4 087,1	1 240,3	714,2	900,1	144,2	100,2	791,0	27,0	170,2
	III	4 254,5	1 303,9	673,6	973,7	151,1	105,1	852,2	23,3	171,6
	IV	4 764,8	1 378,2	761,0	1 279,6	155,3	120,4	849,4	26,4	194,5
1979	I	4 252,9	1 343,5	728,1	997,0	137,7	124,4	718,3	23,8	180,0
	II	4 587,0	1 298,4	793,0	1 132,7	151,7	117,0	879,5	31,0	183,6
	III	4 910,9	1 435,8	753,9	1 287,7	137,9	113,0	941,5	27,6	213,5
1978	J	1 434,7	387,6	271,5	366,0	52,9	36,3	277,7	9,0	33,6
	A	1 341,2	444,3	173,3	281,3	42,4	30,2	301,6	6,5	61,7
	S	1 472,5	472,5	229,1	329,5	55,8	37,4	272,8	7,7	67,8
	O	1 549,3	488,5	248,7	334,5	56,0	45,5	299,8	7,9	68,5
	N	1 554,9	450,2	245,9	392,2	53,5	37,0	301,6	10,8	63,7
	D	1 650,5	441,7	266,2	548,4	46,1	36,4	248,5	7,5	55,8
1979	J	1 279,8	398,4	221,9	270,9	46,0	41,9	247,1	5,7	47,9
	F	1 355,6	431,5	236,6	363,8	40,6	39,8	182,4	8,0	53,0
	M	1 610,0	513,6	269,5	361,9	51,2	41,7	289,6	10,2	72,5
	A	1 442,0	434,6	251,5	342,5	49,0	35,6	265,1	7,6	56,1
	M	1 556,8	427,6	255,1	387,4	50,8	39,4	325,6	12,1	58,8
	J	1 581,1	436,1	286,0	405,3	51,7	39,7	294,0	11,3	57,1
	J	1 697,2	493,5	302,5	413,1	43,8	38,4	347,3	11,5	47,1
	A	1 662,1	467,3	206,6	495,0	43,3	35,5	336,4	6,3	71,7
	S	1 542,7	475,2	244,8	380,2	51,0	37,9	265,3	9,9	78,5
	O	1 913,1	565,7	312,1	504,6	56,4	47,4	330,6	9,8	86,4
	N		521,7	288,0	429,0	54,8		344,0	10,0	78,6

1) Les chiffres mensuels ne comprennent pas les données confidentielles.

import
EXTRA (EUR-9)

CTCI Rév. 2	Products - Produits	1979	EUR-9	Deutschland	France	Italia	Nederland	Belg.-Lux.	United Kingdom	Ireland	Danmark
286	MINERAIS D'URANIUM, DE THORIUM	1000 ECU SEP OCT	17208 194		17166 165				42 29		
287	MINERAIS DE METAUX COMMUNS, NDA	1000 ECU SEP OCT	195793 284666	55681 111391	32033 35925	13684 13172	24703 45512	21971 21952	47202 50441	5 261	514 1012
	TONNES	SEP OCT	1615974 1831980	484606 699906	409667 348583	306890 245515	123772 116270	67977 107780	212976 288118	5450	10084 20358
288	DECHETS DE METAUX NON FERREUX	1000 ECU SEP OCT	35519 65323	10018 28317	1420 1215	5743 6095	496 1350	9473 16276	7756 11380		613 690
	TONNES	SEP OCT	46952 86702	15195 34164	1726 2178	12730 13127	863 1847	11115 11844	4094 22241		1229 1301
289	MINERAIS METAUX PREC., DECHETS	1000 ECU SEP OCT	19136 51260	2893 5178	830 706	172 145	162	85 1257	14994 43871		103
291	MAT. BRUTES D'ORIG. ANIMALE, NDA	1000 ECU SEP OCT	27476 37568	10044 13703	6896 6796	2202 3799	1110 3256	1125 1302	4177 6640	49 62	1873 2050
	TONNES	SEP OCT	30333 35576	5592 7613	6512 6655	4138 4567	585 1369	2269 2342	5472 9035	15 6	5751 3989
292	MAT. BRUTES D'ORIG. VEGETALE, NDA	1000 ECU SEP OCT	36686 49950	11499 17165	6222 8520	5068 6655	6254 6132	712 1077	5326 7967	192 84	1413 2350
	TONNES	SEP OCT	32805 40941	8718 11176	3817 6467	5988 7799	6688 5947	649 989	5288 5023	79 52	1668 2488
322	HOUILLES, LIGNITES ET TOURBE	1000 ECU SEP OCT	186004 234380	10072 20404	62961 75615	42637 42823	16496 18528	15846 21630	17234 26863	2416 4043	18342 24474
	TONNES	SEP OCT	5160313 6424492	310831 668365	1792776 1966481	1029416 1168749	495995 460109	447725 600014	356269 582720	38751 56533	688550 921521
323	BRIQUETTES, COKES ET SEMI-COKES	1000 ECU SEP OCT	5582 6871	2451 3841	1331	142 232	549 84	1041 1174	11 1441		57 99
	TONNES	SEP OCT	1264550 161530	55056 90135	29215	1615 2872	16092 11360	23752 27349	94 27913		1130 1902
333	HUILES BRUTES DE PETROLE	1000 ECU SEP OCT	4409695 4757569	991742 1014917	1062944 1209263	1011549 1119060	608420 549325	214080 280344	457206 506065	21353 21884	42401 56711
	1000 TONNES	SEP OCT	38416 40522	7934 7884	9440 10333	9140 10223	5281 4441	1855 2298	4202 4680	196 194	367 470
334	PRODUITS RAFFINES DU PETROLE	1000 ECU SEP OCT	769438 836120	207874 245923	106115 106381	95855 85448	169027 193291	41368 53881	97777 91365	12695 2763	38272 57068
	TONNES	SEP OCT	4395768 4693566	926395 1098029	532615 685579	789808 719821	848925 958914	337916 417644	609001 469977	112504 12191	238603 331411
335	PRODUITS RESIDUELS DU PETROLE	1000 ECU SEP OCT	56726 60831	16238 24085	8093 12636	12510 8749	13013 9679	1093 1302	5300 3694	13	469 695
	TONNES	SEP OCT	480703 665343	143556 200090	112131 191948	81524 113899	74682 72232	18012 19542	46899 61834	13	3886 5798
341	GAZ NATURELS ET GAZ MANUFACTUR	1000 ECU SEP OCT		ghelis secret	36241 28298	67246 10707	2377 4141	13686 9628	42122 35144		382 253
351	ENERGIE ELECTRIQUE	1000 ECU SEP OCT	32758 29953	18391 17436	4547 3665			2251 700			7569 8152
	1000 KWH	SEP OCT	2058826 1374403	908110 633545	441423 221964			128450 31120			580843 487774
411	HUILES ET GRAISSES ANIMALES	1000 ECU SEP OCT	29999 39217	7080 9915	1861 3961	600 759	8205 10960	2490 2150	9391 11114	114 6	258 352
	TONNES	SEP OCT	82890 111961	19419 25688	4195 8785	1854 2305	22600 30026	6244 5344	37689 30953	250 6	638 855
423	HUILES VEGETALES FIXES DOUCES	1000 ECU SEP OCT	29624 34562	2075 2868	16490 14755	7674 13247	1304 1180	1506 1389	504 975	30 74	41 74
	TONNES	SEP OCT	37489 41714	3245 4497	21768 18953	7288 12665	2176 2035	2253 2115	669 1241	36 114	54 93
424	AUTRES HUILES VEGETALES FIXES	1000 ECU SEP OCT	52144 77693	13445 22552	5483 7608	373 1624	12406 18380	3504 3794	16000 22147	676 573	257 1015
	TONNES	SEP OCT	84440 137469	22472 38477	8647 12267	538 2912	20788 33931	6213 7426	24084 39670	1325 988	374 1796
431	HUILES ET GRAISSES ELABOREES	1000 ECU SEP OCT	8403 9941	3025 3062	682 1323	303 384	569 963	115 116	3178 3768	84 78	447 247
	TONNES	SEP OCT	16485 20739	7101 6799	1086 2252	300 839	1301 2046	241 189	5374 8113	81 34	1001 467
511	HYDROCARB. ET DERIV. HALOGEN. ETC.	1000 ECU SEP OCT	58745 61639	8253 10819	6052 6612	8405 8722	15385 12600	13869 14519	6425 8123	16 47	340 197
512	ALCOOLS, PHENOL, DERIV. HALOGEN. ETC.	1000 ECU SEP OCT	24374 29262	4740 4772	4725 4894	3832 3794	7043 9965	891 1486	2227 2908	115 186	801 1257
513	ACIDES CARBOXYLIQUES, ETC.	1000 ECU SEP OCT	21431 22944	3575 3376	2934 4297	2609 1849	4181 4862	1996 2179	5022 4980	182 251	932 1150
514	COMPOSES A FONCTIONS AZOTEES	1000 ECU SEP OCT	42641 56623	6137 10924	12733 12921	3197 3063	3159 3359	2294 3819	14702 21339	70 609	349 589
515	COMP. ORGANO-MINER., HETEROCYC.	1000 ECU SEP OCT	53972 58896	9472 13692	16188 17840	7829 7864	2430 3370	2932 3726	11540 9925	3097 1484	484 995
516	AUTRES PROD. CHIM. ORGANIQUES	1000 ECU SEP OCT	13718 16774	3559 4802	2736 3364	1676 1545	1812 1618	845 1289	2813 3399	93 178	184 579
522	PROD. CHIMIQUES INORGANIQUES	1000 ECU SEP OCT	43863 56485	8046 13341	6324 6688	6492 12003	5071 7621	1848 1563	12389 14380	101 46	3592 843
523	AUTRES PROD. CHIM. INORGANIQUES	1000 ECU SEP OCT	27121 32960	7216 10056	3366 5277	3426 3361	2317 1511	885 1575	7865 8336	47 231	1999 2613
524	MAT. RADIO-ACTIVES ET ASSIMIL.	1000 ECU SEP OCT	102681 174933	38060 73898	62369 81204	111 68	246 364	6 41	1864 19264	5 66	20 28
531	COLOR. ORG. SYNT., INDIGO NAT. ETC.	1000 ECU SEP OCT	20635 21570	5655 3636	3716 6126	3294 3543	1590 1855	1219 1293	4107 4240	143 79	911 798
532	EXTRAITS P. TEINT., TANNAGE ETC.	1000 ECU SEP OCT	1689 2797	95 666	215 323	768 1127	327 158	60 56	204 402	11	20 54

import
INTRA (EUR-9)

SITC Rev. 2	Products - Produits	1979	EUR-9	Deutschland	France	Italia	Nederland	Belg.-Lux.	United Kingdom	Ireland	Danmark
533	PIGMENTS, PAINTS, VARNISHES, ETC.	1000 ECU	72077 85263	13943 17252	16631 19958	8836 9317	11456 13806	9497 12106	6753 7439	2049 2012	2852 3373
541	MEDICIN. & PHARMACEUT. PRODUCTS	1000 ECU	138099 166620	34067 44170	16351 21285	18474 18787	19229 23414	20780 26317	15445 17747	8217 8019	5536 6881
551	ESSENT. OILS, PERFUME & FLAV. MAT	1000 ECU	15872 17204	4569 4962	2050 2178	2900 2739	1447 2109	853 977	2876 2993	806 762	371 484
553	PERFUMERY, COSM. & TOILET PREP.	1000 ECU	49364 60645	12728 16193	4399 5738	6270 7644	9572 9198	5710 7650	6429 9823	2620 2676	1636 1723
554	SOAPS; POLISHING & SCOUR. PREP.	1000 ECU	50228 58189	8780 8889	11186 13211	6673 6124	7859 10245	6527 9326	4797 5156	2364 2942	2042 2296
562	FERTILIZERS, MANUFACTURED	1000 ECU	76224 926167	18658 235731	29862 327067	4121 25425	4114 54776	7051 109635	8233 92508	3625 74459	560 4757
		TONS	866391 5976	223489 1206	324106 454	38607 1216	47843 1257	49613 837	82508 450	34468 1046	4757 215
572	EXPLOSIVES	1000 ECU	4634 5976	1317 1206	296 454	1216 1257	632 837	253 450	426 1046	204 511	90 215
582	PRODUCTS OF CONDENSATION, ETC.	1000 ECU	156795 182336	41522 49699	33025 37330	23592 18540	15423 23589	14523 17953	21027 25905	1460 1528	6223 7792
		TONS	131293 160593	38012 49135	28039 33581	15171 12288	13174 19367	20125 26400	11431 13650	1257 1359	4084 4814
583	PRODUCTS OF POLYMERIZAT., ETC.	1000 ECU	423821 478534	104506 123597	77900 93654	69378 66864	45197 50117	38799 47379	58716 64469	9942 10281	19383 22173
		TONS	447450 489629	115054 130845	77035 92129	75936 76660	47749 48601	42370 50060	56469 60564	10295 9621	18941 21149
584	CELLULOSE DERIVATIVES, ETC.	1000 ECU	24886 27624	5457 6507	4097 4678	4791 4273	3207 3961	1974 2819	3245 3042	939 720	1186 1624
		TONS	10977 11747	2803 3287	1468 1817	2486 1766	1319 1832	981 1148	1189 1070	286 255	444 573
585	OTH. ARTIF. RESINS & PLASTIC MAT	1000 ECU	11076 11921	2805 3282	1967 2188	1573 1414	718 897	887 1398	1330 1490	1303 1074	493 478
		TONS	12430 13337	4561 4221	1254 1356	2227 2434	585 769	855 1604	1392 1565	1238 1508	319 380
591	DISINFECTANTS, INSECTICIDES, ETC.	1000 ECU	44531 48931	6984 7757	11228 18295	4202 5793	3386 4138	1783 1917	13592 8425	1989 1131	1307 1475
592	STARCHES, INULIN, GLUTEN, ETC.	1000 ECU	33187 37445	5423 6602	4762 4901	4606 4890	4256 4742	3652 4683	7413 8710	1099 914	1985 2003
598	MISC. CHEMICAL PRODUCTS, NES.	1000 ECU	144532 171557	29155 36550	26623 32036	29988 28241	15581 20134	18479 21662	17265 23412	2845 3580	4596 5942
611	LEATHER	1000 ECU	46829 73702	15857 23973	10716 13507	6298 18725	3649 5591	2193 3542	5427 5766	1119 924	1570 1674
		TONS	4666 6251	1047 1460	1139 1454	1023 1540	406 715	160 223	630 618	115 96	145 146
612	MANUFACTURES OF LEATHER, NES.	1000 ECU	10352 12750	3321 4002	2808 3694	445 456	1517 1520	818 1570	726 829	446 469	271 410
613	FURSKINS, TANNED OR DRESSED	1000 ECU	12374 14277	5068 5850	1164 1729	2641 4458	745 446	884 915	1387 2317	123 115	362 447
621	MATERIALS OF RUBBER	1000 ECU	31011 40577	8139 11588	6643 8380	2122 2742	4537 5386	3703 4939	3867 5339	862 957	1138 1246
		TONS	18668 22250	4703 6132	4014 4419	900 974	3084 3550	2948 3058	1953 2913	573 687	493 519
625	RUBBER TYRES, TYRE CASES, ETC.	1000 ECU	115563 139684	41167 49250	24087 29151	9290 13688	9228 9885	12702 15191	12953 14947	3090 2932	3046 4640
		TONS	58106 69340	19349 23444	12354 14488	6874 7771	4970 5338	5927 7544	5776 7063	1488 1571	1359 2122
628	ARTICLES OF RUBBER, NES.	1000 ECU	28336 34398	7622 10257	5592 7177	2711 2881	4463 4607	3120 4098	2576 2795	824 956	1428 1627
		TONS	5686 7324	1600 2196	1153 1473	362 451	982 1159	732 987	447 548	165 245	246 266
633	CORK MANUFACTURES	1000 ECU	873 1257	247 461	97 99	148 84	161 193	66 160	12 35	101 93	41 132
		TONS	312 447	127 143	21 30	19 16	39 69	17 41	6 21	72 83	13 45
634	veneers, RECONST. WOOD, ETC., NES	1000 ECU	52322 67889	15070 19734	6801 8109	2255 2555	9604 14382	4093 5716	10943 12770	1051 1801	2505 2822
		TONS	157893 184657	37761 42418	24093 27510	9658 7314	31271 44528	8578 11193	38212 40795	3315 5455	5005 5445
635	WOOD MANUFACTURES, NES.	1000 ECU	43492 53494	13530 16903	8708 10509	989 1138	5633 6991	10536 13352	2245 2606	1466 1382	385 613
		TONS	39484 47194	10493 12105	7573 8809	1061 1391	5308 6932	11223 13974	2335 2709	1206 900	286 375
641	PAPER AND PAPERBOARD	1000 ECU	221254 272428	56385 71641	51194 55963	11885 18652	32025 35010	31706 43723	28377 35793	4778 5351	4904 6295
		TONS	356459 432472	90724 112554	86088 93909	18742 26501	52035 58558	53564 72900	43318 53910	6091 7020	5898 7119
642	ART. OF PAPER, PULP, PAPERBOARD	1000 ECU	93130 113526	15876 19662	21755 24825	4228 4976	19988 23335	15329 22152	8174 9736	4778 5142	3002 3698
		TONS	81967 101615	16476 20502	17675 21115	3376 4021	18186 21288	13998 21583	6329 6766	3819 3835	2109 2506
651	TEXTILE YARN	1000 ECU	250448 294857	61175 76664	44049 49061	33939 34364	31591 40493	33808 42370	28846 32127	8226 8857	8814 10921
		TONS	76549 88121	18687 22533	13952 15364	9007 8504	9527 11711	11351 14161	6667 9853	2735 2904	2624 3091
652	COTTON FABR., WOVEN, EX. SPEC. FAB	1000 ECU	96845 123789	23117 28882	24885 29506	12414 15970	8878 10685	10714 16531	11916 16293	2258 2546	2663 3176
		TONS	15194 19574	3437 4084	3901 4681	2451 3322	1419 1717	1701 2675	1608 2326	332 368	345 402

import
EXTRA (EUR-9)

CTCI Rév. 2	Products - Produits	1979	EUR-9	Deutschland	France	Italia	Nederland	Belg.-Lux.	United Kingdom	Ireland	Danmark
533	PIGMENTS, PEINTURES, VERNIS ETC..	1000 ECU SEP OCT	16391 18991	4512 5527	2917 3257	1198 1181	1269 1564	1217 1144	3392 3744	97 351	1789 2223
541	PRODUITS MEDICIN. ET PHARMAC.	1000 ECU SEP OCT	85623 108598	24027 30573	16428 21489	11590 14188	6708 9706	9546 10910	11278 14946	776 714	5270 6072
551	HUILES ESSENT. ET PROD. ARUMAT.	1000 ECU SEP OCT	15851 20912	3684 4053	6633 8364	1106 953	738 1485	208 257	3063 5233	201 338	218 229
553	PARFUMERIE ET PROD. DE BEAUTE	1000 ECU SEP OCT	6913 8691	2107 1850	832 1304	908 934	427 830	159 203	1751 2444	53 82	676 1044
554	SAVONS; PRODUITS D'ENTRETIEN	1000 ECU SEP OCT	10037 11475	2387 2481	2214 2752	1353 1278	1097 1440	697 977	1205 1341	30 21	1054 1185
562	ENGRAIS MANUFACTURES	1000 ECU SEP OCT	59414 54974	9902 9836	11205 12212	16032 14916	1616 1384	7839 4186	5166 4971	3746 3609	3848 3860
		TUNNES	589174 596344	89113 88976	117410 118824	146558 180319	22040 19069	74438 51872	58324 60870	34928 31815	46362 44599
572	EXPLOSIFS	1000 ECU SEP OCT	2571 4442	809 2069	199 426	332 317	265 1107	180 23	576 396	1 1	210 103
582	PRODUITS DE CONDENSATION ETC..	1000 ECU SEP OCT	36913 43589	11701 14002	4910 6687	3343 2649	4491 5376	2344 2683	6480 8321	215 330	3429 3541
		TUNNES	28632 33099	13252 14072	2279 3190	2648 2111	2091 2976	1173 1324	3550 4909	132 256	3509 4261
583	PRODUITS DE POLYMERISATION ETC	1000 ECU SEP OCT	80630 90155	21310 24591	11461 13568	10373 9919	5365 5944	6350 6986	15540 16868	456 771	9775 11508
		TUNNES	84782 86927	20244 22948	9294 10754	14342 13236	4720 5415	5600 6023	19284 15686	235 341	10884 12524
584	CELLULOSE, DERIV. CHIM. DE CELLUL.	1000 ECU SEP OCT	9040 10369	1790 1893	1714 1935	672 925	606 654	949 1826	3117 2381	57 37	135 218
		TUNNES	5694 6463	730 961	814 725	511 680	225 398	1070 1915	2207 1599	14 7	122 179
585	AUT. RESINES ART. ET MAT. PLAST.	1000 ECU SEP OCT	3935 4614	1427 1407	872 845	369 431	400 608	45 99	580 992	121 56	121 176
		TUNNES	1792 2126	785 731	225 394	91 163	200 138	45 124	325 479	36 14	86 83
591	DESINFECTANTS, INSECTICIDES ETC	1000 ECU SEP OCT	21609 17909	2906 3442	4185 3152	953 1305	1091 804	8769 4875	3486 4143	29 35	190 153
592	AMIDONS, GLUTEN, COLLES ETC..	1000 ECU SEP OCT	7105 8552	1682 1910	1545 1452	307 352	593 779	704 1119	1699 2126	32 42	543 772
598	PRODUITS CHIMIQUES DIVERS, NOA	1000 ECU SEP OCT	53904 65218	11576 15167	12129 12258	7682 8013	6466 8605	3886 5961	9445 12260	1157 1086	1563 1868
611	CUIRS ET PEAUX, PREPARES	1000 ECU SEP OCT	71837 85085	13870 14804	10673 15078	26525 30739	3414 3797	988 981	13787 16552	409 388	2171 2746
		TUNNES	11758 14013	1238 1357	1191 1645	5442 6545	1208 1235	124 81	2380 2825	27 52	249 273
612	ARTICLES MANUFACT. EN CUIR, NOA	1000 ECU SEP OCT	10477 12936	4446 5402	2286 2970	565 463	791 795	307 433	1301 1746	91 99	690 1028
613	PELLETERIES TANN. CU APPRETEES	1000 ECU SEP OCT	23838 33049	10746 13991	4955 5600	3123 8297	925 771	574 562	2318 2461	4	1193 1367
621	PRODUITS EN CAOUTCHOUC	1000 ECU SEP OCT	11113 12677	3173 3222	2283 2397	618 683	891 1113	1179 1523	1896 2502	119 121	954 1116
		TUNNES	6195 7131	1994 1729	1188 1227	276 278	518 649	906 1260	814 1406	30 34	469 548
625	PNEUMAT., CHAMBRES A AIR. ETC.	1000 ECU SEP OCT	34107 45318	13132 14581	3574 8141	3062 2794	2397 3855	3197 3207	6642 10139	391 514	1712 2087
		TUNNES	18930 23556	6991 7795	1943 3789	2675 2008	1257 2186	1645 1578	3315 4932	195 242	911 1026
628	OUVRAGES EN CAOUTCHOUC, NOA	1000 ECU SEP OCT	14117 17629	5614 6472	2268 2871	794 793	983 1430	476 752	3011 3958	203 305	774 1048
		TUNNES	3409 3473	1192 1301	521 417	182 138	318 335	107 145	831 868	80 87	180 183
633	OUVRAGES EN LIEGE	1000 ECU SEP OCT	7029 10811	1584 2967	2687 4939	1340 905	191 327	235 247	790 1136	8 12	194 278
		TUNNES	2796 3841	649 1069	968 1436	313 235	172 220	112 165	487 583	12 21	83 111
634	PLACAGES, BOIS ARTIF. ETC., NOA	1000 ECU SEP OCT	92519 107713	21782 28385	8923 11326	7777 7673	10067 14026	5145 5954	33793 31692	1646 1856	3386 6801
		TUNNES	244459 279179	52455 63588	19316 23867	27698 27390	21807 28474	10895 12643	98896 99030	3734 4791	9757 19397
635	ARTICLES MANUFACT. EN BOIS, NOA	1000 ECU SEP OCT	35847 42273	12158 16176	3587 4613	2495 2219	3448 3804	1309 1491	8660 9364	311 632	3879 3974
		TUNNES	41771 48107	16845 20582	3829 3916	2639 2237	3012 3062	978 1214	9986 12116	416 689	4067 4292
641	PAPIERS ET CARTONS	1000 ECU SEP OCT	347896 392173	95378 110110	42315 45717	15227 18006	26845 32912	14261 20276	126717 129252	6171 7391	20982 28509
		TUNNES	873523 957846	235079 266734	106517 111947	46620 52570	71720 88304	34216 49302	314704 303286	12597 16144	52071 69559
642	ARTICLES EN PAPIER OU CARTON	1000 ECU SEP OCT	35858 42624	9324 11171	4887 6374	2458 2167	3076 4368	1798 2428	7043 8225	565 480	6707 7411
		TUNNES	31770 37116	9323 10642	3772 5210	2524 2218	2260 3552	1513 1917	5302 6524	494 341	6583 7014
651	FILS DE MATIERES TEXTILES	1000 ECU SEP OCT	116248 143329	35596 41831	14228 17551	22174 26508	4806 7426	13295 15109	19751 25784	1280 2008	5118 7112
		TUNNES	45787 55750	13270 15338	5575 6447	8242 9882	2285 3303	6236 7110	8017 10570	597 908	1566 2193
652	TISSUS COTON, SF TISSUS SPEC.	1000 ECU SEP OCT	97305 127320	16789 22876	23171 28169	18211 24651	5176 7299	4642 4725	23997 32456	1411 1734	3908 5410
		TUNNES	24610 32693	3439 4718	5768 6935	5019 7140	1350 1889	1189 1158	6506 9205	346 411	994 1237

import
INTRA (EUR-9)

SITC Rev. 2	Products - Produits	1979	EUR-9	Deutschland	France	Italia	Nederland	Belg.-Lux.	United Kingdom	Ireland	Danmark	
844	UNDER GARMENTS, NOT KNITTED	1000 ECU	SEP	18480	3436	2603	179	4751	3762	2175	1241	333
			OCT	24558	5090	3092	380	5445	5299	3355	1426	471
		TONS	SEP	832	137	98	4	201	217	106	52	15
			OCT	1173	269	110	15	263	267	160	71	18
845	OUTERWEAR, KNITTED, NOT ELASTIC	1000 ECU	SEP	162721	69157	23305	2735	31360	18588	9703	5222	2651
			OCT	199921	83636	29240	3627	39325	21460	12073	6685	3875
		TONS	SEP	6643	3008	1045	71	1039	646	479	265	90
			OCT	8868	3946	1391	84	1504	800	597	396	151
846	UNOER GARMENTS, KNITTED	1000 ECU	SEP	40474	9976	6768	1918	8202	6623	3947	1986	1054
			OCT	56869	14317	10354	2759	10404	9684	5318	2559	1474
		TONS	SEP	2496	647	475	84	462	354	305	117	53
			OCT	3727	970	735	86	647	564	501	156	68
847	TEXTILE CLOTHING ACCESSOR., NES	1000 ECU	SEP	24488	6591	5178	1776	3504	2339	2020	1065	1015
			OCT	34231	9659	7031	2709	4754	4420	3065	1233	1360
		TONS	SEP	1206	366	214	73	196	157	83	62	54
			OCT	1711	518	298	75	299	225	143	87	67
848	HEADGEAR, NON TEXT. CLOTH. ACCESS.	1000 ECU	SEP	41736	16675	5732	1260	7131	5531	2848	1144	1415
			OCT	55573	24434	6926	2007	7923	7954	3247	1257	1825
		TONS	SEP	1858	669	314	99	349	168	130	76	52
			OCT	2559	1035	403	139	359	283	189	70	82
851	FOOTWEAR	1000 ECU	SEP	179130	65107	33219	1691	22032	27118	18392	7092	4479
			OCT	233884	86494	43227	2421	29901	32347	26187	6214	7093
871	OPTICAL INSTRUMENTS AND APPAR.	1000 ECU	SEP	11154	3502	2786	1429	1247	548	1243	150	249
			OCT	12521	2927	2798	3215	1289	847	1104	152	189
872	MEDICAL INSTRUMENTS AND APPL.	1000 ECU	SEP	28544	4404	6344	5093	3804	3349	3670	679	1201
			OCT	36740	6061	7732	6099	4030	5282	4923	1169	1444
873	METERS AND COUNTERS, NES	1000 ECU	SEP	8527	1394	1239	2154	1746	834	749	116	295
			OCT	10898	1648	1769	2933	1731	1276	1032	76	433
874	MEASURING, CHECKING, CONTR. INSTR.	1000 ECU	SEP	137853	27430	33379	16500	16441	12376	24570	2798	4359
			OCT	172551	38651	36184	21370	21223	15335	3094	3375	5266
881	PHOTOGRAPH. APPAR. AND EQUIPMENT	1000 ECU	SEP	32560	5881	5818	3567	6458	3528	5223	657	1428
			OCT	45599	9473	8696	4522	6962	4689	9002	520	1735
882	PHOTOGR. & CINEMATOGR. SUPPLIES	1000 ECU	SEP	76609	20069	18724	11685	8089	6668	10372	1277	1725
			OCT	86480	23189	18893	10889	8242	6298	14831	1197	2941
883	DEVELOPED CINEMATOGRAPHIC FILM	1000 ECU	SEP	3657	1461	844	103	436	267	303	103	140
			OCT	4361	1623	835	180	412	393	556	200	162
884	OPTICAL GOODS, NES	1000 ECU	SEP	16968	3313	2358	2530	2884	1758	2884	392	849
			OCT	26008	6160	4020	3016	4412	2475	4379	195	1351
885	WATCHES AND CLOCKS	1000 ECU	SEP	24682	4065	4554	2979	3222	2203	5483	893	1283
			OCT	37501	7711	6158	4532	4614	3788	7597	1174	1927
892	PRINTED MATTER	1000 ECU	SEP	122946	15282	35239	4577	18323	23938	16988	5614	2985
			OCT	151452	17333	48021	5249	19873	32174	19368	5565	3869
893	ARTICLES OF PLASTIC, NES	1000 ECU	SEP	169666	34543	38558	8713	32270	23565	21384	6360	4273
			OCT	209171	44218	45348	9484	36470	32601	28104	7294	5652
894	TOYS, GAMES AND SPORTING GOODS	1000 ECU	SEP	88362	14606	24111	4765	13029	12711	12019	3951	3170
			OCT	124973	28637	31310	8471	16172	15143	16041	5032	4167
895	OFFICE & STATIONERY SUPPS., NES	1000 ECU	SEP	17928	2200	3661	2482	2417	1856	3825	560	927
			OCT	24537	2856	4687	3831	3863	3005	4633	579	1083
896	WORKS OF ART AND ANTIQUES	1000 ECU	SEP	22307	6196	1975	134	1823	1766	9739	182	492
			OCT	44950	8805	2740	58	6486	1532	24755	172	402
897	JEWELLERY, GOLDSMITHS' WARES	1000 ECU	SEP	32546	10137	4144	1321	2057	3102	9828	1074	883
			OCT	55225	18861	5879	873	3221	5699	17708	1336	1648
898	MUSICAL INSTRUMENTS AND PARTS	1000 ECU	SEP	52887	14278	9513	3724	6998	5760	9358	1077	2179
			OCT	72396	18576	12742	3670	13439	9457	10928	1212	2372
899	OTHER MANUFACTURED GOODS, NES	1000 ECU	SEP	40158	10958	7542	3578	5803	4614	4460	1308	1895
			OCT	54888	15915	9768	4519	7374	7815	5365	1786	2346
911	POSTAL PACKAGES, NES.	1000 ECU	SEP	26930		1430		9264	221	10778	5237	
			OCT	32648		2038		18168	213	6094	6135	
931	SPEC. TRANSACT. AND COMMODIT. NES	1000 ECU	SEP	8512				262	1	6245	2004	
			OCT	7588				302		5294	1992	
941	ZOO ANIM., DOGS, CATS & THE LIKE	1000 ECU	SEP	1298	311	481	53	110	166	155	17	5
			OCT	1353	365	446	72	95	187	150	29	9
951	FIREARMS OF WAR & AMMUNITION	1000 ECU	SEP	19575	536	884	114	15289	163	2534		55
			OCT	21647	579	1413	258	8668	417	10193		119
961	COIN, EXCL. GOLD, NOT LEG. TENDER	1000 ECU	SEP	1318	137		1	56	1120	1	245	
			OCT	1320	266			29	780			
971	GOLD, NON-MONETARY	1000 ECU	SEP	50486	3835	8063	3416	31298	1490	1489	218	677
			OCT	36924	7670	7365	5590	11167	1112	2540	436	1044

TAB. 8

COMMERCE DE LA CE
par produitsimport
EXTRA (EUR-9)

CTCI Rév. 2	Products - Produits	1979	EUR-9	Deutschland	France	Italia	Nederland	Belg.-Lux.	United Kingdom	Ireland	Danmark
844	SOUS-VETEMENTS, SF BONNETERIE	1000 ECU	61669	29805	6006	3297	5836	1907	11445	373	3000
		SEP	66046	32045	6261	2752	7217	1939	12276	121	3435
845	VETEM. DESSUS BONNET. NON ELAST.	1000 ECU	5221	2502	495	267	474	166	1349	35	232
		SEP	5505	2629	535	283	568	135	1060	11	285
846	SOUS-VETEMENTS DE BONNETERIE	1000 ECU	98208	47436	7920	1817	8899	2452	25915	404	3305
		SEP	107295	48330	9082	2875	11196	2515	29180	954	3163
847	ACCESS. DU VETEMENT EN TEXT. NOA	1000 ECU	6874	2958	668	145	642	176	2053	30	202
		SEP	7593	3057	706	208	810	182	2377	60	194
848	VET. EN MAT. N. TEXT., COIFFURES	1000 ECU	53004	26058	7701	1501	4628	1470	8513	52	3081
		SEP	64006	29765	9065	1082	6383	1544	12252	64	3851
851	CHAUSSURES	1000 ECU	4549	2349	731	106	382	109	665	6	201
		SEP	5524	2674	853	67	582	120	981	5	243
871	APPAREILS ET INSTR. D'OPTIQUE	1000 ECU	25417	10554	4042	1531	2097	1229	4634	102	1228
		SEP	29945	12033	4967	2346	2387	1193	5365	170	1484
872	INSTRUM. ET APP. MEDICO-CHIRURG.	1000 ECU	2663	954	368	122	273	130	685	7	125
		SEP	2994	1087	452	203	282	97	698	20	155
873	COMPTEURS ET INSTRUM. DE MESURE	1000 ECU	99561	60612	11851	2263	6919	2150	12608	282	2876
		SEP	111511	64600	15149	3139	8094	2442	14373	175	3339
874	INSTR. DE MESURE, VERIF., ETC.	1000 ECU	4587	1993	501	249	433	81	1125	47	158
		SEP	5537	2420	561	322	592	116	1312	27	187
875	APPAREILS ET INSTR. D'OPTIQUE	1000 ECU	100950	41615	15534	4270	8070	2767	22949	523	5222
		SEP	112191	44131	15530	5048	10404	3035	27939	715	5389
876	APPAREILS ET INSTR. D'OPTIQUE	1000 ECU	11612	4617	2798	874	697	287	2154	24	161
		SEP	12044	5070	2270	803	973	267	2420	49	192
877	INSTRUM. ET APP. MEDICO-CHIRURG.	1000 ECU	23661	7727	4798	3090	1455	1357	3993	402	839
		SEP	32693	10356	6731	3612	2163	3213	4845	665	1108
878	COMPTEURS ET INSTRUM. DE MESURE	1000 ECU	3646	958	514	286	238	468	714	16	402
		SEP	4242	1431	688	270	419	283	673	44	436
879	INSTR. DE MESURE, VERIF., ETC.	1000 ECU	141418	36053	23900	14362	13042	5941	42593	1152	4375
		SEP	166477	47508	28441	15942	13740	7002	48513	1413	3918
880	APP. ET EQUIPEM. PHOTOGRAPHIQUES	1000 ECU	57939	19708	11446	3491	5870	1276	14836	189	1123
		SEP	70127	25868	14693	3991	5972	1595	16459	225	1324
881	PRODUITS PHOTO- ET CINEMATOGR.	1000 ECU	47203	13434	8863	4804	4087	2049	12199	344	1423
		SEP	51368	15886	9098	7602	3720	2199	11623	91	1149
882	FILMS CINEMA, IMPRES. ET DEVEL.	1000 ECU	2234	450	373	70	198	116	934	8	85
		SEP	2351	442	430	95	274	86	915	16	93
883	ELEMENTS D'OPTIQUE; LUNETTERIE	1000 ECU	27672	12298	3794	2800	1495	683	5953	95	654
		SEP	28509	12695	4173	2104	1867	721	6149	119	681
884	HORLOGERIE	1000 ECU	85802	31118	13717	12328	4148	2817	20035	282	1357
		SEP	106944	36352	21432	14939	5594	3414	24724	389	2027
885	IMPRIMES	1000 ECU	50395	14512	10140	1490	3978	1440	14724	329	3782
		SEP	63257	17459	15139	1767	5420	1803	17157	354	4158
886	OUVRAGES, NDA, EN MAT. PLASTIQUES	1000 ECU	47974	14290	7378	3554	4105	2471	11599	517	4060
		SEP	55747	16603	8468	2812	5308	3152	13558	937	4909
887	VOIT. ENFANT, ART. SPORT, JOUETS	1000 ECU	101691	27998	17524	11581	7024	5605	24885	2659	4415
		SEP	125775	36905	24775	10753	10099	7173	28116	1853	6101
888	PAPETERIE, FOURNIT. DE BUREAU	1000 ECU	12605	3025	2975	1464	885	456	2928	339	533
		SEP	14915	4229	4021	1618	1039	580	2689	223	516
889	OBJETS D'ART ET ANTIQUITES	1000 ECU	34283	11699	3332	101	1398	322	14906	16	509
		SEP	74420	9819	2424	101	1126	461	60053	14	422
890	BIJOUTERIE, JOAILLERIE, ORFÈVRE	1000 ECU	21351	6328	3937	1207	781	763	7249	622	464
		SEP	32639	8821	6574	1919	1091	2297	10781	152	1004
891	INSTRUM. DE MUSIQUE ET ACCESS.	1000 ECU	48894	10681	8504	4680	5516	1488	16160	236	1629
		SEP	58338	15336	9387	4257	7667	1741	16869	264	2817
892	AUT. ARTICLES MANUFACTURES, NDA	1000 ECU	57653	18448	12945	5955	5486	2441	10053	263	2062
		SEP	74941	26658	14708	5939	7299	3650	13711	403	2573
893	COLIS POSTAUX NON CLASS. AILL.	1000 ECU	14197		579		2814	52	10424	328	
		SEP	13625		752		4384	33	8072	384	
894	TRANSACT. SPEC. ET ARTICLES NDA	1000 ECU	32352				232		25046	7074	
		SEP	36968				156		33308	3503	
895	ANIMAUX ZOO, CHIENS, CHATS, SIM.	1000 ECU	1215	406	207	123	213	97	100	27	42
		SEP	1341	404	307	62	201	126	187	9	45
896	ARMURERIE ET MUNITIONS GUERRE	1000 ECU	10466	713	501	278	5200	83	3607		84
		SEP	18118	715	227	223	6832	71	9062		988
897	MONNAIE NON EN CIRCUL. SF D'OR	1000 ECU	13553	2508	8014		110	6172	4763		2
		SEP	26331	1998			23	1877	14417		
898	OR, NON MONETAIRE	1000 ECU	281090	66864	9494	131240	15242	24675	33127	44	404
		SEP	331500	47288	7367	182930	14143	5762	73448	98	464

export
EXTRA (EUR-9)

CTCI Rév. 2	Products -Produits	1979	EUR-9	Deutschland	France	Italia	Nederland	Belg.-Lux.	United Kingdom	Ireland	Danmark
286	MINERAIS D'URANIUM, DE THORIUM	1000 ECU SEP OCT									
287	MINERAIS DE METAUX COMMUNS, NDA	1000 ECU SEP OCT	37347 39863	13073 13531	4401 3621	5356 4643	6622 8176	1138 3106	3745 5156	2996 1536	16 94
	TONNES	SEP OCT	113113 95392	25912 25342	23788 11339	49212 30362	2969 3764	122 10746	1319 1600	9712 11465	81 775
288	DECHETS DE METAUX NON FERREUX	1000 ECU SEP OCT	6785 16301	1945 4725	1138 3801	753 318	530 1063	730 2113	1525 4163	89	75 118
	TONNES	SEP OCT	11124 13639	3339 3301	1264 4247	3398 252	906 1142	534 1063	1375 3297	90	219 338
289	MINERAIS METAUX PREC., DECHETS	1000 ECU SEP OCT	1590 4135	62 118	1109 3892						419 125
291	MAT. BRUTES D'ORIG. ANIMALE, NOA	1000 ECU SEP OCT	9607 12709	3110 4541	1247 1846	663 224	1382 2018	456 578	974 1424	53 75	1722 2003
	TONNES	SEP OCT	14436 17006	1637 2691	1139 813	960 511	1697 1563	531 248	1494 3569	12 36	6967 7375
292	MAT. BRUTES D'ORIG. VEGETALE, NOA	1000 ECU SEP OCT	58733 50907	6324 8224	5409 5452	4573 3053	34875 23478	1535 2559	1519 1693	1	4497 6445
	TONNES	SEP OCT	28397 22492	2865 3595	3987 3624	2257 1197	15427 8524	866 1460	693 580	4	2302 3508
322	HUILLES, LIGNITES ET TOURBE	1000 ECU SEP OCT	5742 9838	3777 6550	343 636	37 76	125 127	490 1386	895 1050	40 7	35 6
	TONNES	SEP OCT	88778 155384	53672 106994	6250 9829	266 791	3701 2781	6178 17684	17508 17126	754 124	448 56
323	BRIQUETTES, COKES ET SEMI-COKES	1000 ECU SEP OCT	62091 55850	39328 32354	5101 6974	1982 7095	934 1040	9531 3758	4159 4430	203	883 199
	TONNES	SEP OCT	798287 704120	505656 409415	67077 91270	23785 75737	11049 13577	123816 49512	56826 62817	1700	8379 1791
333	HUILLES BRUTES DE PETROLE	1000 ECU SEP OCT	189079 94179		33					189046 94179	
	1000 TONNES	SEP OCT	1537 776							1537 776	
334	PRODUITS RAFFINES DU PETROLE	1000 ECU SEP OCT	727839 702345	65412 81072	100064 107568	176058 164948	214021 136835	89818 114739	56212 67168	148 110	27106 29905
	TONNES	SEP OCT	4822683 4399058	341383 447972	660161 666983	1263015 1103401	1618654 1040299	461395 584984	318048 371311	34 912	159994 183197
335	PRODUITS RESIDUELS DU PETROLE	1000 ECU SEP OCT	28943 36542	13029 16066	2690 2999	1235 2594	1371 2916	1412 767	7607 10121	18	1581 1079
	TONNES	SEP OCT	165071 212690	67960 83396	21858 17235	10374 20618	7775 25747	11398 4358	24494 46990	2	21212 14345
341	GAZ NATURELS ET GAZ MANUFACTUR	1000 ECU SEP OCT		gabala secteur	7389 5822	4373 3536	41 404	827 473	3912 2506		66 49
351	ENERGIE ELECTRIQUE	1000 ECU SEP OCT	4520 7640	1657 5235	2727 1841						136 444
	1000 KWH	SEP OCT	368956 388372	130130 259635	230854 96659				4640		7972 27438
411	HUILLES ET GRAISSES ANIMALES	1000 ECU SEP OCT	4637 5659	368 761	1806 2616	937 301	128 305	69 183	418 540		911 953
	TONNES	SEP OCT	8774 10110	504 1376	3464 4649	1586 530	251 554	105 242	323 414		2542 2345
423	HUILLES VEGETALES FIXES OUCES	1000 ECU SEP OCT	25085 30714	7063 7759	4682 10632	6310 1319	4975 9948	111 428	1074 116	5	870 507
	TONNES	SEP OCT	38770 54700	12949 15238	7596 19238	6190 792	8457 17542	169 809	2103 150	5	1307 926
424	AUTRES HUILLES VEGETALES FIXES	1000 ECU SEP OCT	6285 8191	3474 4510	326 624	730 309	1169 1777	125 66	315 739		146 166
	TONNES	SEP OCT	9050 11625	5708 7617	280 576	975 337	1464 1992	165 106	326 875		133 123
431	HUILLES ET GRAISSES ELABOREES	1000 ECU SEP OCT	11831 17834	4895 7257	577 568	306 783	3205 5503	67 69	2121 2153	495	660 1006
	TONNES	SEP OCT	13335 21735	6419 10099	730 664	549 1555	3387 5552	145 118	1539 2478	120	567 1151
511	HYDROCARB. ET DERIV. HALOGEN. ETC	1000 ECU SEP OCT	107011 121462	18341 22883	38307 38100	8120 9162	35363 39339	1629 679	5182 11211		69 88
512	ALCOOLS, PHENOL, DERIV. HALOGEN. ETC	1000 ECU SEP OCT	57357 67696	31433 32658	6547 7322	3371 3484	6173 3484	634 1709	8875 8970	1	324 400
513	ACIDES CARBOXYLIQUES, ETC.	1000 ECU SEP OCT	77607 83057	34105 37843	6364 7254	7192 6081	7021 12808	5077 4985	16152 12853	1169 747	527 486
514	COMPOSES A FONCTIONS AZOTEES	1000 ECU SEP OCT	87012 94670	38055 45044	8684 9678	4906 7924	6571 5829	4598 6447	23226 18256	469 765	503 727
515	COMP. ORGANO-MINER., HETEROCYC.	1000 ECU SEP OCT	100068 118042	35688 44085	7879 11108	8156 8801	12428 17879	14099 16378	13196 11719	7209 6860	1413 1212
516	AUTRES PROD. CHIM. ORGANIQUES	1000 ECU SEP OCT	50148 53607	18427 17870	5328 6025	5112 3968	8619 10733	1453 1997	4564 5557	202 189	6443 7268
522	PROD. CHIMIQUES INORGANIQUES	1000 ECU SEP OCT	68696 89524	28732 37528	17613 21326	6359 6444	5254 9586	1780 2676	7427 10559	1330 1034	201 371
523	AUTRES PROD. CHIM. INORGANIQUES	1000 ECU SEP OCT	69795 75344	28375 34160	9008 9450	5803 5806	5651 7591	3360 3108	17303 14872	5 95	290 262
524	MAT. RADIO-ACTIVES ET ASSIMIL.	1000 ECU SEP OCT	27625 51577	886 1077	7898 22509	57 61	139 177	1	18634 27707		10 46
531	COLOR. ORG. SYNT., INDIGO NAT. ETC	1000 ECU SEP OCT	69471 82898	49336 57023	632 814	3364 3548	1075 1367	399 549	12415 17408	54 8	2196 2181
532	EXTRAITS P. TEINT., TANNAGE ETC.	1000 ECU SEP OCT	5328 5704	2923 3507	967 652	758 710	232 192	34 27	317 552		97 64

export
EXTRA (EUR-9)

CTCI Rév. 2	Produits - Produits	1979	EUR-9	Deutschland	France	Italia	Nederland	Belg.-Lux.	United Kingdom	Ireland	Danmark
533	PIGMENTS, PEINTURES, VERNIS ETC.	1000 ECU SEP OCT	86189 100784	35351 38840	9869 11044	7448 7829	7265 9505	3961 5063	18594 24296	102 39	3599 4168
541	PRODUITS MEDICIN. ET PHARMAC.	1000 ECU SEP OCT	226447 285723	76454 91701	44563 59590	20539 21673	10939 18881	11275 16382	49061 61681	4449 4822	9167 10993
551	HUILES ESSENT. ET PROD. AROMAT.	1000 ECU SEP OCT	26524 29256	3875 3879	9743 11421	679 783	4368 4225	80 163	6401 7928	1224 662	154 195
553	PARFUMERIE ET PROD. DE BEAUTE	1000 ECU SEP OCT	48917 61955	8183 10158	26097 35760	1478 1951	691 607	636 893	10201 10559	78 181	1553 1846
554	SAVONS; PRODUITS D'ENTRETIEN	1000 ECU SEP OCT	52748 55588	21892 21353	5938 7671	3802 3315	2419 2079	1711 1469	14004 16731	10 84	2972 2886
562	ENGRAIS MANUFACTURES	1000 ECU SEP OCT	75861 652798	13548 189574	17631 34908	12470 132943	23906 153195	5553 131609	2061 64623	675 7050	692 29058
572	EXPLOSIFS	1000 ECU SEP OCT	9994 10101	2144 3076	1088 1262	1212 644	99 252	673 341	4685 4394		113 132
582	PRODUITS DE CONDENSATION ETC.	1000 ECU SEP OCT	113298 133666	50962 60043	10231 11406	10044 13487	15406 19333	9711 10862	14736 16031	401 535	1807 1969
583	PRODUITS DE POLYMERISATION ETC	1000 ECU SEP OCT	286244 303369	117198 122501	38488 39203	50810 43220	27848 30231	20175 27788	26132 34998	564 730	5029 4698
584	CELLULOSE, DERIV. CHIM. DE CELLUL	1000 ECU SEP OCT	28574 39592	10207 12807	3007 4577	2062 3633	1965 3418	710 1817	10539 13055	28 173	56 112
585	AUT. RESINES ART. ET MAT. PLAST.	1000 ECU SEP OCT	7539 10620	2113 3167	627 1214	488 867	2335 2815	97 58	1655 2151	68 237	156 111
591	DESINFECTANTS, INSECTICIDES ETC	1000 ECU SEP OCT	48430 57599	17844 18254	6803 7616	2385 4457	3181 4290	1981 6301	14736 16075		1500 606
592	AMIDONS, GLUTEN, COLLES ETC.	1000 ECU SEP OCT	25846 26288	6852 7574	4594 4430	881 1540	4486 5114	904 797	5171 2533	1988 3145	970 1155
598	PRODUITS CHIMIQUES DIVERS, NDA	1000 ECU SEP OCT	153139 178430	55151 69065	26739 24267	11088 15684	8558 11344	7608 7774	39643 45020	2196 1119	2756 4157
611	CUIRS ET PEaux, PREPARES	1000 ECU SEP OCT	31137 5488	7696 1505	5586 454	9860 13078	904 1049	520 36	5748 781	205 39	618 96
612	ARTICLES MANUFACT. EN CUIR, NDA	1000 ECU SEP OCT	14611 19038	3542 4639	2323 2961	6240 8136	165 214	94 179	1495 2288	42 43	510 578
613	PELLETIERES TANN. OU APPRETEES	1000 ECU SEP OCT	29868 35276	19722 22279	2380 4779	1660 1872	320 550	420 792	5084 4723		282 281
621	PRODUITS EN CAOUTCHOUC	1000 ECU SEP OCT	26067 33106	8965 10001	3866 5899	4383 6568	534 1160	1115 1407	6138 6999	197 267	869 805
625	PNEUMAT., CHAMBRES A AIR, ETC.	1000 ECU SEP OCT	84404 97986	17783 23907	33883 34614	13791 14197	1445 1886	4970 6785	10820 14200	1129 1823	583 574
628	OUVRAGES EN CAOUTCHOUC, NDA	1000 ECU SEP OCT	26255 33098	12818 14825	3759 5213	2189 2916	781 1910	753 1006	4953 5998	8 3	994 1227
633	OUVRAGES EN LIEGE	1000 ECU SEP OCT	829 1010	282 599	111 167	126 129	2 5	2 10	296 289		10 11
634	PLACAGES, BOIS ARTIF., ETC., NDA	1000 ECU SEP OCT	17908 18929	6217 7128	2359 2600	5595 4941	511 498	1021 761	606 1236	2	1597 1765
635	ARTICLES MANUFACT. EN BOIS, NDA	1000 ECU SEP OCT	24910 18081	9014 5809	3619 2457	4616 3069	1199 1092	363 242	2049 1265	69 17	3624 2436
641	PAPIERS ET CARTONS	1000 ECU SEP OCT	19110 104354	6306 7390	2765 2791	5689 3213	514 454	677 1899	856 1156	2	2303 2245
642	ARTICLES EN PAPIER OU CARTON	1000 ECU SEP OCT	43295 53993	14449 16974	9980 13585	3042 4506	2198 2988	1512 1350	8422 10249	102 90	3590 4251
651	FILS DE MATIERES TEXTILES	1000 ECU SEP OCT	128599 155013	43070 49967	17495 22045	22406 26416	10879 10561	5394 8225	25924 33317	791 819	2640 3663
652	TISSUS COTON, SF TISSUS SPEC.	1000 ECU SEP OCT	35136 41249	11857 12825	3860 4677	6732 7823	3680 3375	1264 2128	6787 9146	257 264	700 1012
		TONNES SEP OCT	52966 72743	18536 24414	7948 11508	8928 12261	5829 10500	3328 4024	7369 8728	38	1028 1270
		TONNES SEP OCT	6415 7918	1916 2394	1034 1413	1407 1300	636 1061	457 596	833 978	3	133 173

export
INTRA (EUR-9)

SITC Rev. 2	Products -Produits	1979	EUR-9	Deutschland	France	Italia	Nederland	Belg.-Lux.	United Kingdom	Ireland	Danmark	
844	UNOER GARMENTS, NOT KNITTED	1000 ECU	SEP	19961	4456	2717	4720	2168	2539	2136	1128	97
		TONS	OCT	24266	5417	2715	6697	3291	2603	2614	852	77
845	OUTERWEAR, KNITTED, NOT ELASTIC	1000 ECU	SEP	181668	28727	20023	102476	5949	6672	14493	1576	1752
		TONS	OCT	194215	28996	17726	105678	8470	6667	23126	1596	1956
846	UNOER GARMENTS, KNITTED	1000 ECU	SEP	7401	737	528	4893	276	262	546	85	75
		TONS	OCT	8750	726	540	5763	403	287	862	83	86
847	TEXTILE CLOTHING ACCESSOR., NES	1000 ECU	SEP	42261	9447	9368	10494	3202	3159	3700	2674	217
		TONS	OCT	52904	10879	10786	15614	3776	3113	5360	3172	204
848	HEADGEAR, NON TEXT. CLOTH. ACCESS	1000 ECU	SEP	2693	419	354	1063	247	156	197	243	13
		TONS	OCT	3690	519	386	1789	286	149	285	269	9
851	FOOTWEAR	1000 ECU	SEP	27161	5004	2918	12273	2247	1865	2552	183	119
		TONS	OCT	33898	5825	4013	16233	1886	2019	3407	252	263
851	FOOTWEAR	1000 ECU	SEP	1390	187	105	661	161	118	137	9	12
		TONS	OCT	1718	226	131	826	158	136	193	15	32
871	OPTICAL INSTRUMENTS AND APPAR.	1000 ECU	SEP	47886	8478	8646	17639	5362	2683	3665	521	891
		TONS	OCT	56589	9658	8713	21846	6502	2319	6139	436	896
872	MEDICAL INSTRUMENTS AND APPL.	1000 ECU	SEP	2118	243	294	697	348	188	267	69	11
		TONS	OCT	2657	301	312	919	407	215	423	73	9
873	METERS AND COUNTERS, NES	1000 ECU	SEP	200573	15572	23448	137428	8300	3282	10144	1647	752
		TONS	OCT	221035	15498	26952	149945	9387	4298	12194	1898	863
874	MEASURING, CHECKING, CONTR. INSTR.	1000 ECU	SEP	18031	11758	288	248	3561	852	1287	13	24
		TONS	OCT	15025	10947	461	214	1711	447	1218	6	21
877	MEDICAL INSTRUMENTS AND APPL.	1000 ECU	SEP	31106	8920	2025	1178	3669	3951	4571	5163	1629
		TONS	OCT	39012	10835	3324	2655	4470	4685	6054	5303	1686
878	METERS AND COUNTERS, NES	1000 ECU	SEP	7768	4034	1598	258	617	452	762	2	45
		TONS	OCT	11119	5487	2324	290	598	511	1796	84	29
879	MEASURING, CHECKING, CONTR. INSTR.	1000 ECU	SEP	136084	49245	18987	10121	18166	4654	25092	3576	6223
		TONS	OCT	166619	62185	23456	12035	21782	6447	31438	2591	6685
881	PHOTOGRAPH. APPAR. AND EQUIPMENT	1000 ECU	SEP	34406	15500	1700	3152	6392	1334	4836	432	1060
		TONS	OCT	48474	22564	1889	4215	9525	1328	6779	815	1359
882	PHOTOGR. & CINEMATOGR. SUPPLIES	1000 ECU	SEP	79104	17371	13239	2889	11407	19988	13062	957	191
		TONS	OCT	91964	19103	16061	9222	13271	21508	11915	684	200
883	DEVELOPED CINEMATOGRAPHIC FILM	1000 ECU	SEP	3331	327	617	298	226	62	1275	29	497
		TONS	OCT	3606	388	530	258	174	117	1524	175	440
884	OPTICAL GOODS, NES	1000 ECU	SEP	17533	8196	4590	1232	934	413	1205	856	107
		TONS	OCT	25810	10750	7891	2813	1180	595	1737	706	138
885	WATCHES AND CLOCKS	1000 ECU	SEP	30864	14824	6814	4146	1488	870	2077	477	168
		TONS	OCT	41310	19392	9421	4786	1834	943	4029	663	242
892	PRINTED MATTER	1000 ECU	SEP	126208	32494	16854	19953	19034	18939	15000	1837	2097
		TONS	OCT	141852	33344	20643	26134	21176	20389	15783	2120	2263
893	ARTICLES OF PLASTIC, NES	1000 ECU	SEP	165955	55980	22423	21174	22477	19294	13897	4325	6385
		TONS	OCT	203535	67137	29020	30507	25948	23038	17792	4000	6093
894	TOYS, GAMES AND SPORTING GOODS	1000 ECU	SEP	92947	25416	15726	21267	6053	4634	15042	3770	1039
		TONS	OCT	111820	30400	16119	26390	7057	7313	19540	3850	1151
895	OFFICE & STATIONERY SUPPS., NES	1000 ECU	SEP	20351	8488	4220	2507	1107	436	2772	585	236
		TONS	OCT	27156	11743	5651	4288	939	620	3056	665	194
896	WORKS OF ART AND ANTIQUES	1000 ECU	SEP	17414	3396	1796	648	2760	267	7305	243	999
		TONS	OCT	27673	3510	2814	590	3093	983	15280	412	991
897	JEWELLERY, GOLDSMITHS' WARES	1000 ECU	SEP	42054	12211	3882	19321	905	1228	2415	1629	463
		TONS	OCT	71361	17505	6192	37820	901	2829	3890	1477	747
898	MUSICAL INSTRUMENTS AND PARTS	1000 ECU	SEP	57986	15681	10021	11650	9734	2687	7189	706	318
		TONS	OCT	72102	17190	11506	14181	13759	3910	10342	759	455
899	OTHER MANUFACTURED GOODS, NES	1000 ECU	SEP	46205	12369	8837	4805	8831	3496	3370	1911	2586
		TONS	OCT	57946	15568	10216	7378	10083	4416	4999	2077	3209
911	POSTAL PACKAGES, NES.	1000 ECU	SEP	20040		517		1495	23	17771	234	
		TONS	OCT	24955		1002		2476	3	21225	249	
931	SPEC. TRANSACT. AND COMMODIT., NES	1000 ECU	SEP	11918				527		2967	7984	440
		TONS	OCT	13607				936		4235	7891	545
941	ZOO ANIM., DOGS, CATS & THE LIKE	1000 ECU	SEP	1280	29	78	37	413	147	370	153	53
		TONS	OCT	1485	54	69	28	483	177	457	152	65
951	FIREARMS OF WAR & AMMUNITION	1000 ECU	SEP	12293	1007	603	1152	4401	47	4965		118
		TONS	OCT	19031	1386	722	2930	6264	157	6435		1137
961	COIN, EXCL. GOLD, NOT LEG. TENDER	1000 ECU	SEP	1715	19		3	277	18	1398		
		TONS	OCT	2571	22		31	435	1624	459		
971	GOLD, NON-MONETARY	1000 ECU	SEP	27499	6627	2805	255	10265	4803	2345	102	297
		TONS	OCT	35349	18610	5529	57	5688	4027	673	368	397

TAB. 8

COMMERCE DE LA CE
par produitsexport
EXTRA (EUR-9)

CTCI Rév. 2	Products - Produits	1979	EUR-9	Deutschland	France	Italia	Nederland	Belg.-Lux.	United Kingdom	Ireland	Danmark
844	SOUS-VETEMENTS, SF BONNETERIE	1000 ECU	8081	1843	1698	2149	511	191	1372	31	286
		SEP	10440	2273	2148	2802	468	174	2232	27	316
	TONNES	SEP	294	54	58	76	26	5	64	1	10
		OCT	401	95	72	86	24	5	107	2	10
845	VETEM. DESSUS BONNET. NON ELAST.	1000 ECU	68351	14897	6125	22882	1090	632	15035	373	7317
		SEP	78458	18165	6307	26786	1406	628	16687	321	8158
	TONNES	SEP	2321	377	136	987	36	19	475	17	274
		OCT	2913	479	154	1349	53	18	532	16	312
846	SOUS-VETEMENTS DE BONNETERIE	1000 ECU	27012	10412	4246	2472	1287	121	3857	5	4602
		SEP	33052	13516	5999	4159	1152	105	4577	33	3511
	TONNES	SEP	1533	649	256	190	80	3	184	1	170
		OCT	2219	1122	299	302	87	3	227	1	179
847	ACCESS. DU VETEMENT EN TEXT. NOA	1000 ECU	16783	3707	2992	7408	327	161	4643	17	328
		SEP	19896	4042	4060	4508	351	158	3508	12	407
	TONNES	SEP	634	160	46	168	32	11	186	2	30
		OCT	847	191	78	335	35	7	185	1	16
848	VET. EN MAT. N. TEXT., COIFFURES	1000 ECU	30390	9061	4285	8154	702	232	4646	204	3106
		SEP	36210	10349	5754	9294	1276	421	5216	272	3628
	TONNES	SEP	1216	194	144	327	44	28	437	11	32
		OCT	1319	241	231	411	57	44	275	9	51
851	CHAUSSURES	1000 ECU	102742	11276	8840	70725	214	104	7325	1222	3036
		SEP	127699	13263	15382	85975	534	97	8149	1266	3033
871	APPAREILS ET INSTR. D'OPTIQUE	1000 ECU	14162	9572	821	546	872	535	1780	3	33
		SEP	17829	7602	1017	2740	2510	509	3352		99
872	INSTRUM. ET APP. MEDICO-CHIRURG.	1000 ECU	43871	22468	3421	2138	2686	1916	7648	1829	1765
		SEP	49644	22684	5854	2957	2582	1893	9722	1947	2005
873	COMPTEURS ET INSTRUM. DE MESURE	1000 ECU	7717	4602	799	514	124	37	1564	11	66
		SEP	9544	5238	1626	370	215	93	1904		98
874	INSTR. DE MESURE, VERIFIC., ETC.	1000 ECU	191337	69612	51420	9417	9262	2015	39027	1654	8930
		SEP	226710	88146	50695	10828	9244	2878	53356	1514	10049
881	APP. ET EQUIPEM. PHOTOGRAPHIQUES	1000 ECU	31570	19354	1927	2103	1195	432	5692	171	696
		SEP	39989	21672	3643	3735	1247	885	7630	206	971
882	PRODUITS PHOTO- ET CINEMATOGR.	1000 ECU	59273	16472	7907	1232	6198	15355	11863	15	231
		SEP	66639	19293	6320	5643	4629	19008	11432	9	305
883	FILMS CINEMA, IMPRES. ET OEVEL.	1000 ECU	4489	402	846	30	72	2631	1	136	
		SEP	4423	564	1037	171	11	134	2291		215
884	ELEMENTS D'OPTIQUE; LUNETTERIE	1000 ECU	29477	15774	7601	4165	282	41	1057	434	123
		SEP	37283	17596	10804	5522	489	87	1469	142	174
885	HORLOGERIE	1000 ECU	41589	15511	11723	7383	354	261	5814	84	459
		SEP	49893	20355	17123	5512	497	480	5383	57	486
892	IMPRIMES	1000 ECU	126275	41061	22962	10139	4689	3826	39028	940	3630
		SEP	154087	50814	26737	14327	5032	4371	47285	1607	3914
893	OUVRAGES, NOA, EN MAT. PLASTIQUES	1000 ECU	85249	31804	11684	10863	6510	1760	11962	355	10411
		SEP	104621	38918	16050	15647	6429	3064	13415	252	10846
894	VOIT. ENFANT, ART. SPORT, JOUETS	1000 ECU	62091	17705	12219	12223	1028	1778	15552	605	1681
		SEP	73175	21662	13416	15078	1415	1738	17092	793	1981
895	PAPETERIE, FOURNIT. DE BUREAU	1000 ECU	21843	9499	4639	2059	387	110	4137	318	694
		SEP	28894	12067	7060	3297	367	225	4765	357	756
896	OBJETS D'ART ET ANTIQUITES	1000 ECU	29727	4368	4363	343	672	104	19403	19	455
		SEP	52344	4184	8036	537	1911	75	37111	21	469
897	BIJOUTERIE, JOAILLERIE, ORFEVRE.	1000 ECU	130675	17490	9332	96762	338	685	4532	179	1357
		SEP	195071	25885	15956	143355	272	1386	6409	133	1675
898	INSTRUM. DE MUSIQUE ET ACCESS.	1000 ECU	34332	15149	4195	4940	2371	507	6429	95	646
		SEP	42581	19456	6320	6621	2334	394	7029	56	371
899	AUT. ARTICLES MANUFACTURES, NOA	1000 ECU	41362	14616	19187	4343	1706	883	6889	681	3057
		SEP	50264	15728	12257	6677	2857	1290	7547	371	3537
911	COLIS POSTAUX NON CLASS. AILL.	1000 ECU	45310		1192		1497	10	41622	989	
		SEP	54821		2459		2491	7	48841	1023	
931	TRANSACT. SPEC. ET ARTICLES NOA	1000 ECU	37614				2411	888	22848	9898	1569
		SEP	44106				2977	1008	27438	10715	1968
941	ANIMAUX ZOO, CHIENS, CHATS, SIM.	1000 ECU	598	150	21	18	119	65	127	32	66
		SEP	999	304	94	8	196	152	124	47	74
951	ARMURERIE ET MUNITIONS GUERRE	1000 ECU	24810	2029	696	2476	596	120	18215		678
		SEP	47821	2452	1214	1459	3874	147	38568		107
961	MONNAIE NON EN CIRCUL. SF D'OR	1000 ECU	4193	374		16	75	3643	60		25
		SEP	13757	1591		193	55	11917			1
971	OR, NON MONETAIRE	1000 ECU	33493	9438	2956	61	5247	9251	6449	6	85
		SEP	54134	12407	11444	495	11074	14896	3680	20	118

TRENDS IN TRADE
of the main non-EC countries

TAB. 9

value in Mio \$

Period Période	Greece Grèce		Turkey Turquie		Norway Norvège		Sweden Suède		Finland Finlande		
	World	EUR 9	Monde	EUR 9	World	EUR 9	Monde	EUR 9	World	EUR 9	
import											
1977	III	1 752,6	696,7	1 515,9	613,8	3 175,9	1 447,0	4 531,3	2 293,4	1 879,8	610,1
	IV	1 891,8	850,7	1 268,5	492,1	3 333,2	1 556,8	5 032,1	2 516,9	2 055,2	683,9
1978	I	1 593,6	731,3	934,2	391,4	2 906,6	1 353,6	4 669,5	2 415,8	1 802,8	676,1
	II	1 938,8	817,6	1 248,2	449,2	3 077,8	1 307,7	4 822,5	2 507,9	1 885,9	690,4
	III	1 809,7	807,7	887,5	404,4	2 368,9	1 100,0	4 702,2	2 358,0	1 895,0	651,2
	IV	2 215,2	953,5	1 409,0	525,0	3 118,6	1 386,2	6 059,4	3 064,0	2 278,0	664,2
1979	I	1 801,2	936,4	1 173,9	436,6	3 021,7	1 380,4	5 929,0	3 124,6	2 291,7	882,2
	II	2 143,9	1 067,2	1 164,7	440,1	3 225,2	1 503,7	6 675,4	3 550,1	2 528,2	924,3
	III			1 196,5	400,2	3 451,9	1 551,2	6 935,3	3 462,4	2 987,4	1 009,7
1978	J	543,0	263,8	284,8	127,8	644,9	307,9	1 258,1	640,9	626,3	198,1
	A	491,3	252,0	235,5	113,5	839,9	388,5	1 734,9	858,7	601,1	227,8
	S	775,4	291,9	367,2	163,1	884,0	403,6	1 709,2	858,4	667,6	225,3
	O	889,6	352,2	406,1	160,1	1 115,6	498,7	2 175,8	1 096,9	772,2	287,8
	N	781,4	322,6	406,3	134,9	1 122,8	466,5	2 003,0	1 022,3	781,7	272,9
	D	544,2	278,7	596,6	230,0	880,2	421,0	1 880,6	947,4	724,3	103,5
1979	J	563,1	291,7	279,0	110,7	956,9	396,2	1 853,6	924,7	899,0	332,9
	F	578,3	278,1	382,6	146,0	895,9	427,6	1 843,3	963,0	601,7	219,9
	M	659,2	366,2	512,3	179,9	1 168,9	556,6	2 232,1	1 236,9	791,0	329,4
	A	621,4	362,2	370,9	126,3	889,6	451,1	2 084,9	1 160,0	787,5	299,3
	M	820,0	364,2	324,2	135,9	1 161,7	536,0	2 336,2	1 203,1	909,6	343,4
	J	759,7	375,2	469,6	177,9	1 173,9	516,6	2 254,3	1 187,0	831,1	281,6
	J	839,4	337,1	262,9	117,7	1 060,2	468,8	2 080,2	1 077,1	983,6	343,3
	A	921,3	323,6	318,6	103,6	1 207,1	539,6	2 403,4	1 192,6	991,8	349,7
	S			615,0	178,9	1 184,6	542,8	2 451,7	1 192,7	1 012,0	316,7
	O			431,4	123,0	1 478,6	716,1	2 990		1 145,5	380,7
	N			353,9	130,3	1 425,7	684,6				
export											
1977	III	617,8	303,9	308,0	154,4	2 099,3	1 062,8	4 022,0	1 926,9	1 955,1	676,8
	IV	886,7	413,0	561,3	290,3	2 359,0	1 208,1	5 145,8	2 293,2	2 195,0	748,4
1978	I	694,3	351,9	480,2	233,7	2 121,7	1 254,5	4 895,7	2 421,3	1 899,3	752,9
	II	750,6	390,8	483,5	248,1	3 076,9	2 120,1	5 488,3	2 575,9	2 036,4	795,2
	III	787,6	379,1	471,8	224,9	2 022,6	1 196,6	4 779,5	2 216,0	2 013,9	772,4
	IV	1 103,5	573,9	852,7	383,5	2 593,1	1 379,6	6 399,9	2 933,0	2 618,9	948,2
1979	I	873,8	434,0	661,7	253,5	3 031,6	1 788,2	6 060,6	2 947,0	2 447,0	969,4
	II	921,4	461,8	517,1	255,0	3 067,4	1 946,9	6 115,9	3 328,8	2 719,2	1 148,4
	III			476,7	225,6	3 300,4	2 174,3	6 321,8	3 149,1	2 667,0	1 150,4
1978	J	251,2	120,0	143,4	68,5	635,0	375,7	1 238,3	575,8	636,4	243,4
	A	242,2	119,8	167,0	67,8	785,7	397,8	1 583,6	802,2	582,7	238,8
	S	294,2	139,3	161,4	88,6	801,9	423,1	1 957,6	938,0	794,8	290,2
	O	303,4	159,4	212,7	104,4	833,3	460,6	2 181,9	1 001,3	872,5	315,0
	N	305,9	155,6	258,8	116,0	879,3	448,7	2 167,9	1 014,3	907,9	337,6
	D	494,2	258,9	381,2	163,1	880,5	470,3	2 050,1	918,5	838,5	295,6
1979	J	255,6	128,0	216,2	80,3	977,9	558,0	1 847,5	915,7	868,4	353,9
	F	295,6	152,5	249,3	80,3	945,2	575,0	1 859,8	891,3	710,0	268,3
	M	322,3	153,3	196,2	92,9	1 108,5	655,2	2 353,3	1 140,0	868,6	347,2
	A	272,6	129,8	187,4	90,4	972,5	618,9	2 194,3	1 093,9	841,0	348,5
	M	314,1	149,4	162,5	87,8	1 121,6	711,7	2 236,1	1 108,5	998,8	423,7
	J	334,0	182,2	167,2	76,8	973,3	616,3	2 285,5	1 126,4	879,4	376,2
	J	319,0	150,9	146,3	73,2	956,7	632,4	1 826,0	920,6	914,8	392,8
	A	244,7	135,2	162,0	59,7	1 116,4	748,0	1 942,7	994,8	874,4	382,9
	S			168,4	92,7	1 227,3	793,9	2 553,1	1 233,7	877,8	374,7
	O			174,7	109,6	1 269,3	799,4	2 770		1 157,5	464,2
	N			212,8	113,1	1 348,4	909,2				

TAB. 9

ÉVOLUTION DU COMMERCE
des principaux pays tiers

valeurs en Mio \$

Period Période	Switzerland Suisse		Austria Autriche		Portugal		Spain Espagne		Yugoslavia Yougoslavie		
	Monde	EUR 9	World	EUR 9	Monde	EUR 9	World	EUR 9	Monde	EUR 9	
import											
1977	III	4 461,5	2 975,6	3 605,2	2 407,2	1 246,9	504,2	4 173,6	1 367,7	2 357,7	946,4
	IV	5 048,7	3 402,8	4 055,0	2 704,8	1 284,1	568,8	4 410,6	1 499,3	2 303,7	922,5
1978	I	5 455,8	3 708,2	3 652,9	2 351,9	1 316,2	563,6	4 439,2	1 498,9	2 312,9	857,9
	II	5 836,4	3 947,0	3 885,2	2 556,5	1 388,3	627,2	4 689,6	1 659,2	2 357,5	920,0
	III	5 916,7	3 972,1	3 895,1	2 559,1	1 224,1	554,2	4 401,9	1 445,0	2 239,3	909,4
	IV	6 600,8	4 547,5	4 580,0	3 023,9	1 265,2	619,0	5 182,6	1 892,3	2 765,7	1 062,5
1979	I	6 699,8	4 707,8	4 440,6	2 943,2	1 471,9	613,5	5 356,1	2 016,6	2 933,8	1 210,7
	II	6 828,0	4 770,6	4 685,0	3 087,3			5 852,8	2 384,0	3 071,4	1 146,4
	III	7 429,0	5 106,7	5 172,1	3 290,8			6 484,7	2 145,7	3 020,6	1 129,6
1978	J	1 832,0	1 214,9	1 251,5	812,1	386,0	178,3	1 644,7	527,5	645,5	248,7
	A	1 916,0	1 266,9	1 280,2	846,5	422,6	196,8	1 282,5	418,7	869,8	357,9
	S	2 168,7	1 491,0	1 363,4	900,5	415,5	179,1	1 474,7	498,8	824,0	302,8
	O	2 332,6	1 626,6	1 594,2	1 054,2	448,5	182,6	1 806,4	600,4	886,1	305,3
	N	2 247,8	1 562,2	1 612,5	1 087,7	492,8	270,5	1 753,3	652,7	809,6	321,8
	D	2 020,4	1 358,7	1 373,3	882,0	323,8	165,9	1 622,9	639,2	1 070,0	435,4
1979	J	2 006,9	1 385,8	1 404,2	926,1	483,8	197,6	1 688,7	624,6	1 085,2	463,3
	F	2 200,3	1 547,9	1 375,7	903,7	436,2	190,5	1 981,8	672,0	860,1	359,8
	M	2 492,6	1 774,1	1 660,7	1 113,4	551,9	225,4	1 685,6	720,0	988,5	387,6
	A	2 129,3	1 500,7	1 498,6	1 000,9	468,1	206,8	1 848,9	800,2	965,3	384,4
	M	2 389,8	1 675,2	1 661,4	1 090,1	548,1	242,8	2 136,9	822,7	1 106,7	378,4
	J	2 308,9	1 594,7	1 525,0	996,3			1 867,0	761,1	999,4	383,6
	J	2 563,2	1 805,2	1 791,6	1 148,6			2 409,2	807,0	1 033,0	417,4
	A	2 333,9	1 536,1	1 687,7	1 064,0			1 973,0	645,6	1 058,8	405,5
	S	2 531,9	1 765,4	1 692,8	1 078,2			2 102,5	693,1	928,8	306,7
	O	2 969,3	2 066,7	2 037,2	1 337,4			2 471,3	804,2		
N	2 808,7	1 883,4	2 140,7	1 362,0							
export											
1977	III	4 195,8	1 903,6	2 460,0	1 233,6	444,1	224,3	2 192,8	904,6	1 191,8	289,8
	IV	5 358,1	2 474,7	2 702,8	1 341,1	560,2	298,7	2 862,4	1 394,8	1 356,5	331,9
1978	I	5 204,2	2 484,2	2 728,0	1 403,7	556,4	323,5	3 057,0	1 468,7	1 264,0	334,3
	II	5 664,2	2 677,7	2 980,3	1 560,3	588,6	334,6	3 185,3	1 506,0	1 268,2	316,5
	III	5 922,7	2 778,2	2 949,6	1 564,7	550,1	287,8	2 937,3	1 224,8	1 392,8	283,9
	IV	6 783,6	3 193,0	3 544,1	1 876,5	732,8	404,7	3 938,3	1 871,7	1 624,7	344,5
1979	I	6 185,0	3 118,4	3 357,1	1 871,6	755,1	438,8	4 243,2	2 139,2	1 362,6	364,5
	II	6 424,3	3 269,7	3 633,5	1 945,3			4 497,5	2 154,3	1 509,0	400,0
	III	6 387,7	3 114,7	3 950,9	2 116,6			4 180,4	1 913,5	1 519,8	389,2
1978	J	1 853,1	885,4	959,3	506,3	212,0	105,1	1 090,5	458,8	519,8	80,0
	A	1 821,3	825,9	900,3	455,9	152,6	80,1	936,2	383,8	400,1	91,3
	S	2 248,3	1 066,9	1 090,0	602,5	185,5	102,6	910,6	382,2	472,9	112,6
	O	2 342,4	1 153,0	1 191,9	664,0	245,0	126,9	1 151,8	583,3	518,3	109,7
	N	2 251,3	1 051,0	1 113,2	621,0	264,2	156,1	1 307,0	570,0	439,0	106,8
	D	2 189,9	989,0	1 239,0	591,5	223,6	121,7	1 479,5	718,4	667,4	128,0
1979	J	1 895,1	965,8	1 016,1	584,1	242,2	132,7	1 316,5	651,9	430,8	109,3
	F	1 988,4	1 009,6	1 056,5	590,8	231,0	136,6	1 492,5	736,8	467,1	119,5
	M	2 301,5	1 143,0	1 284,5	696,7	301,9	169,5	1 434,2	750,5	464,7	135,7
	A	1 954,1	992,6	1 120,9	609,2	283,8	161,1	1 386,8	660,0	484,3	138,0
	M	2 206,4	1 129,2	1 275,5	679,8	277,3	160,1	1 531,2	754,6	535,8	133,9
	J	2 263,8	1 147,9	1 237,1	656,3			1 579,5	739,7	488,9	128,1
	J	2 207,2	1 094,5	1 370,4	736,5			1 559,9	748,0	584,3	143,0
	A	1 924,5	886,9	1 220,3	625,4			1 449,3	661,8	436,6	107,8
	S	2 256,0	1 133,3	1 360,2	754,7			1 171,2	503,7	498,9	138,4
	O	2 605,1	1 305,3	1 488,1	829,1			1 395,4	699,8		
N	2 574,3	1 256,3	1 576,5	819,2							

TRENDS IN TRADE
of the main non-EC countries

TAB. 9

value in Mio \$

Period Période	Poland Pologne		Czechoslovakia Tchécoslovaquie		Rep. of South Africa Rép. d'Afrique du Sud		United States États-Unis		Canada		
	World	EUR 9	Monde	EUR 9	World	EUR 9	Monde	EUR 9	World	EUR 9	
import											
fob											
1977	III	3 500,8	833,4	2 721,4	324,2	1 557,4	777,3	37 189,9	5 920,9	9 259,4	866,9
	IV	4 257,0	1 001,6	3 369,5	459,3	1 412,0	840,0	37 176,7	5 620,9	9 791,8	803,4
1978	I	2 848,0	620,0	2 542,1	326,9	1 653,7	901,9	40 898,5	6 960,4	9 472,6	881,5
	II	3 771,6	849,9	3 068,2	357,0	1 793,0	951,8	43 553,5	7 430,2	11 928,9	1 086,6
	III	3 716,9	749,2	2 936,7	356,5	1 803,9	966,5	43 450,3	7 430,2	10 127,5	940,3
	IV	4 990,3	1 135,3	3 515,6	534,5	1 950,8	1 045,3*	45 388,0	7 631,0	11 762,2	1 090,4
1979	I	2 860,5	571,1	2 896,4	367,7	1 876,0	1 129,4*	45 654,1	7 342,0	12 471,8	1 108,2
	II	4 004,8	812,7	3 336,9	392,3	2 184,0	1 220,5*	50 368,9	8 765,7	13 487,8	1 261,4
	III	4 097,3	823,9	3 408,0	393,4			53 244,1	8 599,8	13 165,2	1 207,3
1978	J	1 149,8	213,9	802,8	60,5	569,0	326,1	14 798,1	2 722,2	3 421,9	321,5
	A	1 300,1	271,3	914,9	114,4	676,0	315,3	14 108,4	2 469,3	3 285,2	333,5
	S	1 267,0	264,0	1 219,0	181,6	558,9	325,1	14 543,8	2 238,7	3 420,4	285,3
	O	1 326,5	281,3	872,3	94,9	764,8	467,1	15 186,3	2 499,0	3 992,9	381,9
	N	1 351,1	310,9	924,2	140,0	665,0	340,8	15 169,7	2 580,3	4 154,7	370,8
	D	2 312,7	543,1	1 719,1	299,6	521,0	423,1*	15 032,0	2 551,7	3 614,6	337,7
1979	J	539,3	99,5	559,1	46,5	653,0	323,4*	15 932,6	2 531,2	4 018,2	382,6
	F	1 026,1	202,4	900,7	136,2	501,0	380,7*	13 864,7	2 080,8	3 732,8	276,9
	M	1 295,1	269,3	1 436,6	185,0	722,0	425,3*	15 856,8	2 730,0	4 720,8	448,7
	A	1 266,3	246,6	917,6	77,1	652,0	405,1*	16 262,1	2 860,3	4 258,4	423,8
	M	1 393,7	300,5	1 129,2	125,3	736,0	386,6*	16 603,4	2 802,9	4 874,5	430,5
	J	1 344,8	265,6	1 290,1	189,9	796,0	428,8*	17 503,4	3 102,5	4 354,9	407,1
	J	1 322,7	249,2	899,7	88,9	693,8	422,2*	17 161,1	3 036,7	4 248,4	388,2
	A	1 316,5	293,1	1 089,7	116,1	767,1	572,3*	17 965,9	2 993,7	4 806,7	483,0
	S	1 458,1	281,6	1 418,6	188,4			18 117,1	2 569,4	4 110,1	336,1
	O							19 298,1	2 720,2	5 202,1	414,6
	N							18 725,3	3 167,9		
export											
1977	III	2 941,2	522,0	2 465,8	289,6	2 501,3	739,8	28 752,1	6 061,2	9 808,0	1 067,3
	IV	3 460,1	643,5	3 088,3	384,1	2 821,4	939,5	30 290,0	6 431,9	10 615,2	1 120,0
1978	I	3 074,0	611,4	2 617,4	291,1	2 747,6	993,7	30 949,0	7 092,0	10 313,8	998,9
	II	3 336,7	630,7	2 977,6	293,5	3 089,0	1 154,1	37 052,9	8 038,8	12 138,3	1 179,7
	III	3 183,0	599,1	2 751,3	310,7	3 353,2	1 178,1	35 280,9	7 679,3	10 734,9	981,3
	IV	3 868,8	738,7	3 480,9	452,9	3 657,5	1 125,4*	40 362,5	9 240,7	12 343,0	1 146,0
1979	I	3 247,2	534,8	2 859,7	331,2	3 771,0	1 962,6*	41 080,5	10 057,8	12 444,9	1 207,1
	II	3 823,1	776,2	3 328,3	409,9	4 286,3	1 387,2*	44 452,1	10 020,3	13 650,3	1 394,8
	III	3 627,8	785,9	3 313,0	424,8			44 680,8	10 086,3	13 654,3	1 670,8
1978	J	835,3	171,5	767,2	73,5	1 129,3	439,9	10 944,7	2 199,1	3 397,9	291,6
	A	1 029,4	175,2	753,0	86,7	1 169,3	329,1	11 621,8	2 516,6	3 405,8	352,1
	S	1 318,3	252,4	1 231,1	150,5	1 054,6	409,1	12 714,4	2 963,6	3 931,2	337,6
	O	998,3	203,3	892,8	101,8	1 273,1	410,7	13 157,4	2 892,3	4 006,6	364,6
	N	1 205,8	247,2	966,5	133,7	1 294,4	357,3	13 672,3	3 296,1	4 478,3	417,6
	D	1 664,7	288,2	1 621,6	217,4	1 090,0	637,1*	13 532,8	3 052,3	3 858,1	363,8
1979	J	919,3	118,1	582,1	71,0	1 149,7	669,2*	12 561,3	3 089,4	4 175,6	433,7
	F	924,0	169,4	833,9	97,9	1 205,9	609,6*	12 932,5	3 056,3	3 753,3	347,4
	M	1 404,0	247,2	1 443,7	162,3	1 415,5	683,8*	15 586,7	3 912,1	4 516,0	426,0
	A	1 069,2	250,4	809,3	93,7	1 357,4	384,9*	14 267,3	3 289,4	4 222,5	361,9
	M	1 327,8	263,4	1 074,2	131,9	1 476,7	536,1*	14 818,9	3 412,8	4 926,7	534,7
	J	1 426,1	262,4	1 444,8	184,3	1 452,2	466,2*	15 365,9	3 318,1	4 501,1	498,2
	J	992,8	233,7	866,9	104,3	1 726,7	554,8*	14 731,8	3 209,8	4 253,2	478,5
	A	1 155,6	245,6	884,2	121,8	1 585,5	374,4*	15 009,4	3 438,6	4 598,6	612,4
	S	1 479,4	306,6	1 561,9	198,7			14 939,6	3 437,9	4 802,5	579,9
	O							17 283,2	4 059,2	5 148,0	590,2
	N							17 320,3	4 229,9		

TAB. 9

ÉVOLUTION DU COMMERCE
des principaux pays tiers

valeurs en Mio \$

Period Période	Israel Israël		Japan Japon		T'ai-wan Taiwan		Hong Kong		Australia Australie		
	Monde	EUR 9	World	EUR 9	Monde	EUR 9	World	EUR 9	Monde	EUR 9	
import											
fob											
1977	III	1 216,3	475,6	17 582,7	1 077,4	2 144,9	176,6	2 521,4	340,3	3 142,7	787,0
	IV	1 376,6	458,0	18 139,7	1 130,6	2 329,0	211,2	2 903,3	372,5	2 959,5	731,9
1978	I	1 508,1	709,3	18 148,6	1 272,5	2 199,9	188,1	2 837,0	390,0	3 191,2	824,3
	II	1 397,9	546,7	19 170,3	1 441,8	2 731,8	250,2	3 259,0	452,0	3 303,7	837,9
	III	1 439,5	575,0	19 934,3	1 599,4	2 974,7	261,8	3 369,0	470,0	3 598,6	873,5
	IV	1 566,9	627,0	22 080,0	1 760,1	3 145,0	369,8	3 975,0	593,0	3 920,8	1 001,1
1979	I	1 817,6	681,5	23 427,1	1 711,3	3 108,0	295,0	3 645,0	514,0	3 856,2	953,0
	II	1 694,3	679,4	25 776,7	1 931,6	3 637,9	328,2	4 111,0	580,0	4 130,2	1 171,6
	III			29 186,4	2 044,4			4 448,0	652,0	4 120,3	1 001,9
1978	J	485,5	180,8	6 301,4	531,1	1 017,9	83,9	1 086,0	161,0	1 209,3	272,8
	A	491,8	186,2	6 819,6	586,5	1 049,2	85,4	1 119,0	146,0	1 298,1	343,9
	S	462,2	208,0	6 813,3	481,8	907,2	92,5	1 164,0	163,0	1 091,2	256,8
	O	494,2	189,1	7 007,6	538,4	922,5	97,4	1 193,0	172,0	1 374,0	366,7
	N	518,0	214,5	7 307,9	598,4	1 129,7	82,5	1 357,0	215,0	1 377,7	336,9
	D	554,7	223,4	7 764,5	623,3	1 093,1	189,9	1 425,0	206,0	1 169,1	297,5
1979	J	670,6	244,4	7 532,8	513,5	948,1	102,0	1 125,0	157,0	1 383,4	401,9
	F	511,1	215,1	7 400,5	595,0	1 082,9	105,0	1 185,0	169,0	1 189,1	269,1
	M	635,9	222,0	8 493,8	602,8	1 077,0	88,0	1 335,0	188,0	1 283,2	282,0
	A	483,5	199,2	8 303,6	604,4	1 116,7	120,0	1 392,0	220,0	1 242,3	403,0
	M	:	:	9 041,6	679,0	1 206,1	107,1*	1 359,0	186,0	1 458,2	398,6
	J	:	:	8 431,5	648,2	1 315,1	101,1*	1 360,0	174,0	1 429,7	370,0
	J			9 139,6	680,5	1 315,0	122,0	1 463,0	213,0	1 384,1	349,2
	A			9 979,7	738,3	1 452,6	117,0	1 431,0	214,0	1 494,7	348,5
	S			10 067,1	625,6			1 554,0	225,0	1 241,5	304,2
	O			10 292,7	637,3					1 644	
	N			10 802,1	612,9						
	export										
1977	III	683,0	208,7	20 578,9	2 334,6	2 456,1	258,2	2 614,3	511,2	3 395,7	445,3
	IV	928,9	324,9	22 576,9	2 307,1	2 721,7	364,0	2 636,0	615,1	3 451,8	450,3
1978	I	974,5	362,8	21 891,0	2 265,1	2 372,1	275,7	2 247,0	455,0	3 315,5	501,7
	II	943,3	323,2	23 747,2	2 586,1	3 207,7	323,6	2 798,0	572,0	3 602,3	503,3
	III	852,2	269,0	25 331,5	3 002,7	3 555,4	368,1	3 128,0	682,0	3 566,3	477,2
	IV	1 149,7	389,1	26 662,9	3 259,4	3 546,7	488,3	3 317,0	786,0	3 952,7	579,8
1979	I	1 089,0	419,1	23 320,1	3 013,6	3 349,4	417,0	2 975,0	704,0	4 073,6	551,9
	II	1 092,6	395,1	24 864,4	3 008,4	3 881,2	487,6	3 586,0	827,0	4 574,6	641,7
	III			26 556,2	3 175,8			4 367,0	988,0	4 604,3	633,7
1978	J	324,2	86,0	8 355,5	1 021,5	1 242,7	112,9	973,0	218,0	1 299,3	175,6
	A	216,8	81,0	8 070,3	926,2	1 215,6	118,5	1 110,0	243,0	1 192,3	144,7
	S	308,0	102,2	8 905,7	1 055,0	1 096,1	136,7	1 045,0	221,0	1 074,7	156,9
	O	283,2	104,9	8 525,4	1 039,1	1 120,3	134,0	1 076,0	226,0	1 327,1	174,5
	N	394,6	121,3	8 400,1	1 020,9	1 168,3	133,8	1 087,0	250,0	1 383,7	195,8
	D	471,9	162,9	9 737,4	1 199,4	1 259,2	220,5	1 154,0	310,0	1 241,9	209,5
1979	J	308,4	119,3	6 087,3	769,4	1 061,7	129,0	1 077,0	267,0	1 491,8	182,8
	F	360,6	137,9	7 777,7	1 068,8	1 132,7	140,0	791,0	165,0	1 275,0	175,3
	M	420,0	161,9	9 455,1	1 175,4	1 155,0	148,0	1 107,0	272,0	1 306,8	193,8
	A	364,1	136,3	7 928,5	988,2	1 249,2	149,0	1 123,0	267,0	1 378,3	187,5
	M	374,7	140,4	8 257,0	972,3	1 217,2	174,3*	1 226,0	283,0	1 642,0	244,6
	J	353,8	118,4	8 678,9	1 047,9	1 414,8	164,3*	1 237,0	277,0	1 554,3	209,6
	J	392,9	119,4	8 912,4	996,3	1 512,2	178,0	1 458,0	297,0	1 582,3	216,0
	A	267,7	102,0	8 318,9	1 026,4	1 480,6	188,0	1 514,0	372,0	1 468,4	187,6
	S			9 324,9	1 153,1			1 395,0	319,0	1 553,6	230,1
	O			8 902,8	1 179,9					1 824	
N			8 591,5	986,3							

CONVERSION RATES:
Member States of the EC
and the United States ¹⁾

TAUX DE CONVERSION
États membres de la CE
et États-Unis ¹⁾

Period Période	Deutschland 1 000 DM = ... ECU	France 1 000 FF = ... ECU	Italia 1 000 Lit = ... ECU	Nederland 1 000 Fl = ... ECU	Belg.-Lux. 1 000 FB/Flux = ... ECU	United Kingdom 1 000 £ = ... ECU	Ireland 1 000 £ = ... ECU	Danmark 1 000 Dkr = ... ECU	United States 1 000 \$ = ... ECU
1958	238,095	2,38095	1,600	263,158	20,044	2 800,000		144,778	1 000,000
1959		2,02550			20,016				
1960		202,550			20,000				
1961	247,827			274,092					
1962	250,000			276,243					
1963									
1964									
1965									
1966									
1967									
1968						2 744,855		143,395	
1969	253,902	193,230				2 400,000		133,333	
1970	273,224	180,044							
1971	274,299	173,246	1,545	273,411	19,659	2 333,270		128,988	954,417
1972	279,579	176,767	1,528	277,785	20,259	2 227,464		128,385	891,440
1973	305,209	182,891	1,396	291,670	20,920	1 990,759		134,844	811,866
1974	324,305	174,403	1,289	312,281	21,552	1 961,542		137,755	838,434
1975	327,934	187,997	1,235	318,989	21,945	1 785,631		140,397	805,951
1976	355,183	187,096	1,075	338,392	23,167	1 608,809		147,890	894,414
1977	377,599	178,378	0,993	357,130	24,460	1 529,751		145,865	876,332
1978	391,252	174,217	0,925	363,112	24,963	1 506,142		142,462	784,720
1979	398,268	171,543	0,878	363,816	24,897	1 547,051	1 493,694	138,714	729,581
1977									
I	372,941	179,464	1,012	356,968	24,303	1 530,770		151,656	893,152
II	375,381	179,001	1,000	358,972	24,511	1 523,854		147,425	886,376
III	378,893	178,817	0,991	356,822	24,545	1 518,605		144,399	874,753
IV	383,246	176,215	0,971	355,863	24,489	1 546,008		140,596	851,985
1978									
I	389,323	169,949	0,937	363,362	25,047	1 557,664		142,191	808,146
II	389,731	175,828	0,939	364,097	24,933	1 485,463		143,192	809,350
III	388,703	177,893	0,931	358,860	24,676	1 506,113		141,481	780,299
IV	397,407	173,484	0,896	366,310	25,195	1 477,668		143,038	745,245
1979									
I	398,121	173,046	0,880	368,707	25,222	1 488,627		143,239	738,503
II	396,071	171,554	0,886	363,482	24,785	1 562,288	1 502,849	139,819	750,616
III	396,190	169,945	0,881	360,312	24,721	1 607,270	1 491,487	137,454	719,859
IV	402,692	171,680	0,867	362,905	24,865	1 534,618	1 492,513	134,696	711,739
1978									
N	396,898	173,336	0,896	366,574	25,249	1 479,533		143,457	756,035
D	397,953	173,243	0,888	367,049	25,138	1 484,927		142,670	749,002
1979									
J	398,408	173,574	0,880	369,017	25,263	1 476,187		143,619	736,198
F	398,413	173,055	0,880	368,838	25,274	1 482,276		143,673	739,809
M	397,568	172,513	0,879	368,277	25,133	1 507,198		142,471	739,623
A	394,945	171,918	0,886	365,286	24,911	1 551,111	1 512,569	141,809	747,926
M	396,451	171,530	0,888	363,814	24,754	1 556,563	1 500,675	140,251	756,258
J	396,712	171,250	0,884	361,534	24,704	1 578,380	1 496,316	137,649	747,474
J	395,168	169,745	0,878	359,087	24,684	1 628,930	1 491,994	137,457	720,793
A	395,277	169,817	0,883	360,131	24,689	1 618,568	1 488,071	137,144	722,998
S	398,384	170,315	0,882	361,881	24,798	1 571,662	1 494,876	137,809	715,267
O	401,644	171,136	0,870	361,952	24,905	1 541,716	1 496,542	137,305	718,391
N	403,330	171,918	0,866	362,114	24,887	1 524,188	1 491,649	136,070	715,553
D	403,227	172,065	0,862	364,994	24,791	1 538,230	1 488,656	130,177	699,584
1980									
J	401,849	171,520	0,861	363,979	24,737	1 569,009	1 484,988	128,679	692,737
F									
M									
1978									
J-J	389,147	173,621	0,938	362,954	24,929	1 519,016		142,553	806,764
J-A	389,081	174,242	0,937	362,388	24,897	1 517,269		142,398	802,600
J-S	389,241	174,466	0,936	362,047	24,885	1 516,142		142,267	799,028
J-O	390,076	174,404	0,932	362,390	24,917	1 511,069		142,339	791,377
J-N	390,685	174,304	0,929	362,779	24,947	1 508,009		142,444	787,997
J-D	391,252	174,217	0,925	363,112	24,963	1 506,142		142,462	784,720
1979									
J	398,408	173,574	0,880	369,017	25,263	1 476,187		143,619	736,198
J-F	398,411	173,326	0,880	368,932	25,268	1 479,082		143,645	737,915
J-M	398,121	173,046	0,880	368,707	25,222	1 488,627		143,239	738,498
J-A	397,388	172,786	0,881	367,918	25,150	1 502,483	1 493,913	142,909	740,637
J-M	397,199	172,531	0,883	367,082	25,069	1 513,097	1 495,273	142,364	743,738
J-J	397,117	172,315	0,883	366,138	25,007	1 523,686	1 495,448	141,550	744,363
J-J	396,825	171,925	0,882	365,065	24,958	1 538,563	1 494,931	140,922	740,741
J-A	396,614	171,637	0,882	364,390	24,921	1 548,920	1 494,000	140,399	738,291
J-S	396,800	171,497	0,882	364,125	24,908	1 551,285	1 494,092	140,121	735,797
J-O	397,317	171,458	0,881	363,889	24,908	1 550,246	1 494,355	139,812	733,875
J-N	397,874	171,501	0,880	363,722	24,906	1 547,767	1 494,103	139,453	732,123
J-D	398,268	171,543	0,878	363,816	24,897	1 547,051	1 493,694	138,714	729,581
1980									
J	401,849	171,520	0,861	363,979	24,737	1 569,009	1 484,988	128,679	692,737
J-F									
J-M									

¹⁾ The EUA is a 'basket' unit, based on a certain quantity of each Community currency, weighted on the basis of the 5 years (1969-1973) average of the gross national product (GNP) and of the intra-Community trade of each Member State. This weighting also takes account, for each currency, of the share of the country concerned in the short-term monetary support between the central banks of the Community (cf. SOEC General Statistics, Table No 753).

¹⁾ L'UCE est une unité de type « panier », basée sur une certaine quantité de chacune des monnaies communautaires, selon une pondération qui fait intervenir la moyenne sur 5 ans (1969-1973) du produit national brut et du commerce intra-communautaire de chaque État membre. Ce pondération tient également compte, pour chaque monnaie, de la part du pays concerné dans le soutien monétaire à court terme entre banques centrales de la Communauté (cf. OSCE, Statistiques générales, tableau 753).

CONVERSION RATES:

Other countries

TAUX DE CONVERSION:

Autres pays

Countries	National currency unit Unité nationale	Equivalent in dollars Équivalent en dollars						Pays
		1973	1974	1975	1976	1977	1978	
Iceland	1 000 Kroner	11,095	10,005	6,506	5,489	5,028	3,689	Islande
Norway	1 000 Kroner	173,436	180,515	191,318	183,268	187,846	190,756	Norvège
Sweden	1 000 Kroner	228,974	225,256	240,836	229,574	223,135	221,312	Suède
Finland	1 000 Markaa	261,698	264,985	271,835	258,772	248,176	242,878	Finlande
Switzerland	1 000 Fr. suisses	315,806	335,649	387,402	400,064	416,060	559,284	Suisse
Austria	1 000 Schillinge	51,073	53,496	57,415	55,741	60,507	68,861	Autriche
Portugal	1 000 Escudos	40,530	39,358	39,134	33,087	26,125	22,758	Portugal
Spain	1 000 Gold Pesetas	17,160	17,330	17,419	14,947	13,164	13,044	Espagne
Malta	1 000 Malt. Pounds	2 723,200	2 594,700	2 620,200	2 353,400	2 368,800	2 597,400	Malte
Yugoslavia	1 000 Dinara	61,770	62,842	57,518	54,966	54,651	53,637	Yougoslavie
Greece	1 000 Drachmi	33,755	33,333	30,972	27,339	27,141	27,287	Grèce
Turkey	1 000 Lires	70,671	71,803	69,242	62,294	55,549	41,183	Turquie
Soviet Union*	1 000 Rublei	1 358,228	1 321,500	1 386,200	1 326,398	1 357,126	1 463,374	Union soviétique*
German Dem. Rep.*	1 000 Valuta Mark	287,356	→	→	→	→	→	Rép. dém. allemande*
Poland*	1 000 Zloty	298,929	301,000	→	→	→	297,329	Pologne*
Czechoslovakia*	1 000 Kroner	171,143	171,218	179,044	173,319	176,926	184,515	Tchécoslovaquie*
Hungary*	1 000 Forint	105,273	109,315	116,683	24,054	24,419	26,305	Hongrie*
Romania*	1 000 Lei	199,102	201,207	→	→	→	223,710	Roumanie*
Bulgaria*	1 000 Lev	1 030,544	1 030,928	1 032,972	1 035,064	1 054,630	1 125,510	Bulgarie*
Morocco	1 000 Dirham	243,493	228,843	246,761	226,280	222,054	239,998	Maroc
Algeria	1 000 Dinars	252,583	239,189	253,203	240,165	241,150	252,150	Algérie
Tunisia	1 000 Dinars	2 380,052	2 290,951	2 485,707	2 332,090	2 331,002	2 402,691	Tunisie
Libya	1 000 Pounds	3 349,700	3 377,800	→	→	→	→	Libye
Egypt	1 000 Pounds	2 526,600	2 555,600	→	→	→	→	Égypte
Nigeria	1 000 Naira	1 522,700	1 588,100	1 624,800	1 595,900	1 551,400	1 574,500	Nigeria
Rep. of South Africa	1 000 Rands	1 444,100	1 472,200	1 366,300	1 150,000	→	→	Rép. d'Afrique du Sud
Canada	1 000 Canad. \$	999,800	1 022,599	983,091	1 014,199	940,291	876,655	Canada
Mexico	1 000 Pesos	80,000	→	80,013	64,826	44,301	43,923	Mexique
El Salvador	1 000 Colones	400,000	→	→	→	→	→	El Salvador
Nicaragua	1 000 Cordobas	142,857	142,590	142,322	→	→	→	Nicaragua
Costa Rica	1 000 Colones	150,444	126,103	116,686	→	→	→	Costa Rica
Cuba*	1 000 Pesos	1 222,372	1 189,565	1 247,600	1 326,400	1 217,498	1 311,030	Cuba*
Bahamas	1 000 Baham. \$	1 000,000	→	→	→	→	→	Bahamas
Trinidad and Tobago	1 000 TT \$	510,412	487,068	460,893	410,240	416,667	→	Trinidad et Tobago
Netherlands Antilles	1 000 N.A. FL.	555,55	→	→	→	→	→	Antilles néerlandaises
Colombia	1 000 Pesos	41,994	36,888	32,049	28,591	27,028	25,430	Colombie
Venezuela	1 000-Bolivares	232,331	233,383	233,372	233,106	232,964	→	Venezuela
Ecuador	1 000 Sucres	40,000	→	→	→	→	→	Équateur
Peru	1 000 Soles	25,840	→	24,510	17,388	11,932	6,396	Pérou
Brazil	1 000 Cruzeiros	163,239	147,275	123,01	93,677	70,701	55,340	Brésil
Chile	1 000 Pesos	13 888,889	1 686,341	192,567	75,341	46,449	31,590	Chili
Bolivia	1 000 Pesos	50,000	→	→	→	→	→	Bolivie
Uruguay	1 000 Pesos	1 142,857	822,368	434,972	294,551	210,526	163,265	Uruguay
Argentina	1 000 Pesos	106,383	112,360	27,322	7,143	2,453	1,257	Argentine
Lebanon	1 000 Pounds	383,083	429,590	432,994	344,388	325,839	338,364	Liban
Syria	1 000 Pounds	261,725	268,637	270,270	257,235	253,165	→	Syrie
Iraq	1 000 Dinars	3 306,400	3 386,200	→	→	→	→	Irak
Iran	1 000 Rials	14,518	14,787	14,784	14,241	14,161	14,189	Iran
Israel	1 000 Pounds	238,095	222,222	156,495	125,360	95,611	57,238	Israël
Saudi Arabia	1 000 Riyals	270,168	281,690	284,285	283,286	283,680	294,152	Arabie Saoudite
Kuwait	1 000 Dinars	3 389,800	3 410,400	3 448,300	3 420,300	3 489,800	3 636,200	Koweït
Bahrain	1 000 Dinars	2 504,600	2 533,300	2 528,400	2 527,800	2 527,500	2 579,700	Bahrein
Pakistan	1 000 Rupees	99,771	100,695	→	→	→	→	Pakistan
India	1 000 Rupees	129,166	123,426	119,389	111,607	114,430	122,055	Inde
Bangladesh	1 000 Taka	129,166	123,259	83,202	65,159	65,041	66,596	Bangla Desh
Sri Lanka	1 000 Rupees	156,128	150,399	141,844	118,217	109,254	64,070	Sri Lanka
Thailand	1 000 Bahts	48,499	49,080	49,070	49,020	→	49,174	Thaïlande
Indonesia	1 000 Rupiahs	2,410	→	→	→	→	2,262	Indonésie
Malaysia	1 000 Malays. \$	409,283	415,438	416,389	393,453	406,289	431,779	Malaysia
Singapore	1 000 Singap. \$	409,232	410,357	421,710	404,727	409,937	439,754	Singapour
Philippines	1 000 Pesos	147,866	147,171	137,465	134,279	135,000	135,593	Philippines
South Korea	1 000 Won	2,509	2,464	2,066	→	→	→	Corée du Sud
Japan	1 000 Yen	3,674	3,430	3,369	3,372	3,724	4,751	Japon
Taiwan	1 000 NT \$	26,138	26,316	→	→	→	26,988	T'ai-wan
Hong Kong*	1 000 H.K. \$	194,568	198,376	201,820	205,163	214,720	213,316	Hong-Kong*
Australia	1 000 Austral. \$	1 422,700	1 440,800	1 310,200	1 225,200	1 109,000	1 144,700	Australie
New Zealand	1 000 New Z. \$	1 363,000	1 401,100	1 214,600	996,400	970,800	1 037,800	Nouvelle-Zélande

Source: International Financial Statistics.

*) Conversion rates as used by the Statistical Office of the United Nations. (Weighted averages if the rates are different for imports and exports.)

Taux de conversions utilisés par l'Office Statistique des Nations unies. (Moyennes pondérées s'il existe des taux différents pour les importations et les exportations.)

Geonomenklatur 1979

EUROPA

Fællesskabet

001	Frankrig
002	Belgien og Luxembourg
003	Nederlandene
004	Forbundsrepublikken Tyskland
005	Italien
006	Det forenede Kongerige (UK)
007	Irland
008	Danmark

Øvrige Europa

024	Island
025	Færøerne
028	Norge
030	Sverige
032	Finland
036	Schweiz
038	Østrig
040	Portugal
042	Spanien
043	Andorra
044	Gibraltar
045	Vatikanstaten
046	Malta
048	Jugoslavien
050	Grækenland
052	Tyrkiet
056	Sovjetunionen
058	Den tyske demokratiske Republik
060	Polen
062	Tjeksoslovakiet
064	Ungarn
066	Rumænien
068	Bulgarien
070	Albanien

AFRIKA

Nordafrika

202	De kanariske Øer
204	Marokko
205	Ceuta og Melilla
208	Algeriet
212	Tunesien
216	Libyen
220	Ægypten
224	Sudan

Vestafrika

228	Mauritanien
232	Mali
236	Øvre Volta
240	Niger
244	Tschad
247	Den kapverdiske Republik
248	Senegal
252	Gambia
257	Guinea-Bissau
260	Guinea
264	Sierra Leone
268	Liberia
272	Elfenbenskysten
276	Ghana
280	Togo
284	Benin
288	Nigeria

Central-, Øst- og Sydafrika

302	Cameroun
306	Det centralafrikanske Kejserrige
310	Ækvatorial Guinea

Geonomenklatur 1979

EUROPA

Gemeinschaft

001	Frankreich
002	Belgien und Luxemburg
003	Niederlande
004	Bundesrepublik Deutschland
005	Italien
006	Vereinigtes Königreich
007	Irland
008	Dänemark

Übrige Länder Europas

024	Island
025	Färøer
028	Norwegen
030	Schweden
032	Finnland
036	Schweiz
038	Österreich
040	Portugal
042	Spanien
043	Andorra
044	Gibraltar
045	Vatikanstadt
046	Malta
048	Jugoslavien
050	Griechenland
052	Türkei
056	Sowjetunion
058	Deutsche Demokratische Republik
060	Polen
062	Tschechoslowakei
064	Ungarn
066	Rumänien
068	Bulgarien
070	Albanien

AFRIKA

Nordafrika

202	Kanarische Inseln
204	Marokko
205	Ceuta und Melilla
208	Algerien
212	Tunesien
216	Libyen
220	Ägypten
224	Sudan

Westafrika

228	Mauretanien
232	Mali
236	Obervolta
240	Niger
244	Tschad
247	Republik Kap Verde
248	Senegal
252	Gambia
257	Guinea-Bissau
260	Guinea
264	Sierra Leone
268	Liberia
272	Elfenbeinküste
276	Ghana
280	Togo
284	Benin
288	Nigeria

Zentral-, Ost- und Südafrika

302	Kamerun
306	Zentralafrikanisches Kaiserreich
310	Äquatorialguinea

Geonomenclature 1979

EUROPE

Community

001	France
002	Belgium and Luxembourg
003	Netherlands
004	Federal Republic of Germany
005	Italy
006	United Kingdom
007	Ireland
008	Denmark

Other European Countries

024	Iceland
025	Faeroe Islands
028	Norway
030	Sweden
032	Finland
036	Switzerland
038	Austria
040	Portugal
042	Spain
043	Andorra
044	Gibraltar
045	Vatican City State
046	Malta
048	Yugoslavia
050	Greece
052	Turkey
056	Soviet Union
058	German Democratic Republic
060	Poland
062	Czechoslovakia
064	Hungary
066	Romania
068	Bulgaria
070	Albania

AFRICA

North Africa

202	Canary Islands
204	Morocco
205	Ceuta and Melilla
208	Algeria
212	Tunisia
216	Libya
220	Egypt
224	Sudan

West Africa

228	Mauritania
232	Mali
236	Upper Volta
240	Niger
244	Chad
247	Republic of Cape Verde
248	Senegal
252	Gambia
257	Guinea Bissau
260	Guinea
264	Sierra Leone
268	Liberia
272	Ivory Coast
276	Ghana
280	Togo
284	Benin
288	Nigeria

Central, East and South Africa

302	Cameroon
306	Central African Empire
310	Equatorial Guinea

Zone

1010
1010
1010
1010
1010
1010
1010
10101021
1022
1021
1021
1021
1021
1021
1021
1022
1022
1022
1022
1022
1022
1022
1041
1041
1041
1041
1041
1041
1041
10411038
1038
1038
1038
1038
1038
1038
10311031
1031
1031
1031
1031
1031
1031
1031
1031
1031
1031
1031
1031
1031
1031
1031
10311031
1031
1031

Géonomenclature 1979

Geonomenclatura 1979

Geonomenclatuur 1979

EUROPE

EUROPA

EUROPA

Zone

Communauté

Comunità

Gemeenschap

001	France
002	Belgique et Luxembourg
003	Pays-Bas
004	République fédérale d'Allemagne
005	Italie
006	Royaume-Uni
007	Irlande
008	Danemark

001	Francia
002	Belgio e Lussemburgo
003	Paesi Bassi
004	Repubblica federale di Germania
005	Italia
006	Regno Unito
007	Irlanda
008	Danimarca

001	Frankrijk	1010
002	België en Luxemburg	1010
003	Nederland	1010
004	Bondsrepubliek Duitsland	1010
005	Italië	1010
006	Verenigd Koninkrijk	1010
007	Ierland	1010
008	Denemarken	1010

Autres pays d'Europe

Altri paesi d'Europa

Overige Europese Landen

024	Islande
025	Îles Féroé
028	Norvège
030	Suède
032	Finlande
036	Suisse
038	Autriche
040	Portugal
042	Espagne
043	Andorre
044	Gibraltar
045	Cité du Vatican
046	Malte
048	Yougoslavie
050	Grèce
052	Turquie
056	Union soviétique
058	République démocratique allemande
060	Pologne
062	Tchécoslovaquie
064	Hongrie
066	Roumanie
068	Bulgarie
070	Albanie

024	Islanda
025	Isole Feroë
028	Norvegia
030	Svezia
032	Finlandia
036	Svizzera
038	Austria
040	Portogallo
042	Spagna
043	Andorra
044	Gibilterra
045	Città del Vaticano
046	Malta
048	Iugoslavia
050	Grecia
052	Turchia
056	Unione Sovietica
058	Repubblica democratica tedesca
060	Polonia
062	Cecoslovacchia
064	Ungheria
066	Romania
068	Bulgaria
070	Albania

024	IJsland	1021
025	Faerøer	1022
028	Noorwegen	1021
030	Zweden	1021
032	Finland	1021
036	Zwitserland	1021
038	Oostenrijk	1021
040	Portugal	1021
042	Spanje	1022
043	Andorra	1022
044	Gibraltar	1022
045	Vaticaanstad	1022
046	Malta	1022
048	Joegoslavië	1022
050	Griekenland	1022
052	Turkije	1022
056	Sowjetunie	1041
058	Duitse Democratische Republiek	1041
060	Polen	1041
062	Tsjechoslowakije	1041
064	Hongarije	1041
066	Roemenië	1041
068	Bulgarije	1041
070	Albanië	1041

AFRIQUE

AFRICA

AFRIKA

Afrique du Nord

Africa settentrionale

Noord-Afrika

202	Îles Canaries
204	Maroc
205	Ceuta et Melilla
208	Algérie
212	Tunisie
216	Libye
220	Égypte
224	Soudan

202	Isole Canarie
204	Marocco
205	Ceuta e Melilla
208	Algeria
212	Tunisia
216	Libia
220	Egitto
224	Sudan

202	Canarische eilanden	1038
204	Marokko	1038
205	Ceuta en Melilla	1038
208	Algerië	1038
212	Tunesië	1038
216	Libië	1038
220	Egypte	1038
224	Soedan	1031

Afrique occidentale

Africa occidentale

West-Afrika

228	Mauritanie
232	Mali
236	Haute-Volta
240	Niger
244	Tchad
247	République du Cap-Vert
248	Sénégal
252	Gambie
257	Guinée-Bissau
260	Guinée
264	Sierra Leone
268	Libéria
272	Côte-d'Ivoire
276	Ghana
280	Togo
284	Bénin
288	Nigeria

228	Mauritania
232	Mali
236	Alto Volta
240	Niger
244	Ciad
247	Repubblica del Capo Verde
248	Senegal
252	Gambia
257	Guinea-Bissau
260	Guinea
264	Sierra Leone
268	Liberia
272	Costa d'Avorio
276	Ghana
280	Togo
284	Benin
288	Nigeria

228	Mauretanië	1031
232	Mali	1031
236	Opper-Volta	1031
240	Niger	1031
244	Tsjaad	1031
247	Kaapverdise Republiek	1031
248	Senegal	1031
252	Gambia	1031
257	Guinee-Bissau	1031
260	Guinea	1031
264	Sierra Leone	1031
268	Liberia	1031
272	Ivoorkust	1031
276	Ghana	1031
280	Togo	1031
284	Benin	1031
288	Nigeria	1031

Afrique centrale, orientale et australe

Africa centrale, orientale e meridionale

Centraal-, Oost- en Zuid-Afrika

302	Cameroun
306	Empire Centrafricain
310	Guinée équatoriale

302	Camerun
306	Impero Centrafricano
310	Guinea equatoriale

302	Kameroen	1031
306	Centraal Afrikaans Keizerrijk	1031
310	Equatoriaal Guinea	1031

Dansk

311	São Tomé og Príncipe
314	Gabon
318	Congo
322	Zaire
324	Rwanda
328	Burundi
329	St. Helena og tilhørende områder
330	Angola
334	Etiopien
338	Djibouti
342	Somalia
346	Kenya
350	Uganda
352	Tanzania
355	Seychellerne og tilhørende områder
357	Britiske områder i Det indiske Ocean
366	Mozambique
370	Madagascar
372	Réunion
373	Mauritius
375	Comorerne
377	Mayotte
378	Zambia
382	Rhodesia
386	Malawi
390	Den sydafrikanske Republik og Namibia
391	Botswana
393	Swaziland
395	Lesotho

AMERIKA

Nordamerika

400	USA
404	Canada
406	Grønland
408	St. Pierre og Miquelon

Mellem- og Sydamerika

412	Mexico
413	Bermudaøerne
416	Guatemala
421	Belize
424	Honduras
428	El Salvador
432	Nicaragua
436	Costa Rica
440	Panama
444	Panama-Kanalzone
448	Cuba
452	Haiti
453	Bahamaøerne
454	Turks- og Caicosøerne
456	Den dominikanske Republik
457	De amerikanske Jomfruer
458	Guadeloupe
462	Martinique
463	Caymanøerne
464	Jamaica
469	Barbados
471	Vestindien
472	Trinidad og Tobago
473	Grenada
476	De hollandske Antiller
480	Colombia
484	Venezuela
488	Guyana
492	Surinam
496	Fransk Guyana
500	Ecuador
504	Peru
508	Brasilien
512	Chile
516	Bolivia
520	Paraguay
524	Uruguay
528	Argentina
529	Falklandsøerne og tilhørende områder

Deutsch

311	São Tomé und Príncipe
314	Gabun
318	Kongo
322	Zaire
324	Ruanda
328	Burundi
329	St. Helena und zugehörige Gebiete
330	Angola
334	Äthiopien
338	Dschibuti
342	Somalia
346	Kenia
350	Uganda
352	Tansania
355	Seychellen und zugehörige Gebiete
357	Britisches Gebiet im Indischen Ozean
366	Mosambik
370	Madagascar
372	Réunion
373	Mauritius
375	Komoren
377	Mayotte
378	Sambia
382	Rhodesien
386	Malawi
390	Republik Südafrika und Namibia
391	Botswana
393	Swasiland
395	Lesotho

AMERIKA

Nordamerika

400	Vereinigte Staaten von Amerika
404	Kanada
406	Grönland
408	St. Pierre und Miquelon

Mittel- und Südamerika

412	Mexiko
413	Bermuda
416	Guatemala
421	Belize
424	Honduras
428	El Salvador
432	Nicaragua
436	Costa Rica
440	Panama
444	Panamakanal-Zone
448	Kuba
452	Haiti
453	Bahamas
454	Turks- und Caicosinseln
456	Dominikanische Republik
457	Amerikanische Jungferninseln
458	Guadeloupe
462	Martinique
463	Kaimaninseln
464	Jamaika
469	Barbados
471	Westindien
472	Trinidad und Tobago
473	Grenada
476	Niederländische Antillen
480	Kolumbien
484	Venezuela
488	Guayana
492	Surinam
496	Französisch-Guayana
500	Ecuador
504	Peru
508	Brasilien
512	Chile
516	Bolivien
520	Paraguay
524	Uruguay
528	Argentinien
529	Falklandinseln und zugehörige Gebiete

English

311	São Tomé and Príncipe
314	Gabon
318	Congo
322	Zaire
324	Rwanda
328	Burundi
329	St. Helena and dependencies
330	Angola
334	Ethiopia
338	Jibuti
342	Somalia
346	Kenya
350	Uganda
352	Tanzania
355	Seychelles and dependencies
357	British Indian Ocean Territory
366	Mozambique
370	Madagascar
372	Réunion
373	Mauritius
375	Comoros
377	Mayotte
378	Zambia
382	Rhodesia
386	Malawi
390	Republic of South Africa and Namibia
391	Botswana
393	Swaziland
395	Lesotho

AMERICA

North America

400	United States of America
404	Canada
406	Greenland
408	St. Pierre and Miquelon

Central and South America

412	Mexico	1038
413	Bermuda	1033
416	Guatemala	1038
421	Belize	1033
424	Honduras	1038
428	El Salvador	1038
432	Nicaragua	1038
436	Costa Rica	1038
440	Panama	1038
444	Panama Canal Zone	1038
448	Cuba	1048
452	Haiti	1038
453	Bahamas	1031
454	Turks and Caicos Islands	1033
456	Dominican Republic	1038
457	Virgin Islands of the United States	1038
458	Guadeloupe	1032
462	Martinique	1032
463	Cayman Islands	1033
464	Jamaica	1031
469	Barbados	1031
471	West Indies	1033
472	Trinidad and Tobago	1031
473	Grenada	1031
476	Netherlands Antilles	1033
480	Colombia	1038
484	Venezuela	1038
488	Guyana	1031
492	Surinam	1031
496	French Guiana	1032
500	Ecuador	1038
504	Peru	1038
408	Brazil	1038
512	Chile	1038
516	Bolivia	1038
520	Paraguay	1038
524	Uruguay	1038
528	Argentina	1038
529	Falklands Islands and dependencies	1033

Zone

Français

311	São Tomé et Príncipe
314	Gabon
318	Congo
322	Zaire
324	Rwanda
328	Burundi
329	Sainte-Hélène et dépendances
330	Angola
334	Éthiopie
338	Djibouti
342	Somalie
346	Kenya
350	Ouganda
352	Tanzanie
355	Seychelles et dépendances
357	Territoire britannique de l'océan Indien
366	Mozambique
370	Madagascar
372	Réunion
373	Maurice
375	Comores
377	Mayotte
378	Zambie
382	Rhodésie
386	Malawi
390	République d'Afrique du Sud et Namibie
391	Botswana
393	Swaziland
395	Lesotho

AMÉRIQUE

Amérique du Nord

400	États-Unis d'Amérique
404	Canada
406	Groenland
408	Saint-Pierre et Miquelon

Amérique centrale et du Sud

412	Mexique
413	Bermudes
416	Guatemala
421	Belize
424	Honduras
428	El Salvador
432	Nicaragua
436	Costa Rica
440	Panama
444	Zone du Canal de Panama
448	Cuba
452	Haïti
453	Bahamas
454	Iles Turks et Caïcos
456	République Dominicaine
457	Iles Vierges des États-Unis
458	Guadeloupe
462	Martinique
463	Iles Cayman
464	Jamaïque
469	La Barbade
471	Indes occidentales
472	Trinidad et Tobago
473	Grenada
476	Antilles néerlandaises
480	Colombie
484	Venezuela
488	Guyana
492	Surinam
496	Guyane française
500	Équateur
504	Pérou
508	Brésil
512	Chili
516	Bolivie
520	Paraguay
524	Uruguay
528	Argentine
529	Iles Falkland et dépendances

Italiano

311	São-Tomé e Príncipe
314	Gabon
318	Congo
322	Zaire
324	Ruanda
328	Burundi
329	Sant'Elena e dipendenze
330	Angola
334	Etiopia
338	Gibuti
342	Somalia
346	Kenia
350	Uganda
352	Tanzania
355	Seychelles e dipendenze
357	Territorio britannico dell'Oceano Indiano
366	Mozambico
370	Madagascar
372	Riunione
373	Maurizio
375	Comore
377	Mayotte
378	Zambia
382	Rhodesia
386	Malawi
390	Repubblica del Sudafrica e Namibia
391	Botswana
393	Swaziland
395	Lesotho

AMERICA

America settentrionale

400	Stati Uniti d'America
404	Canada
406	Groenlandia
408	Saint-Pierre e Miquelon

America centrale e del sud

412	Messico
413	Bermude
416	Guatemala
421	Belize
424	Honduras
428	El Salvador
432	Nicaragua
436	Costarica
440	Panama
444	Zona del Canale di Panama
448	Cuba
452	Haiti
453	Bahamas
454	Isole Turks e Caicos
456	Repubblica Dominicana
457	Isole Vergini degli Stati Uniti
458	Guadalupa
462	Martinica
463	Isole Cayman
464	Giamaica
469	Barbados
471	Indie occidentali
472	Trinidad e Tobago
473	Grenada
476	Antille olandesi
480	Colombia
484	Venezuela
488	Guyana
492	Suriname
496	Guyana francese
500	Ecuador
504	Perù
508	Brasile
512	Cile
516	Bolivia
520	Paraguay
524	Uruguay
528	Argentina
529	Isole Falkland e dipendenze

Nederlands

311	São Tome en Príncipe
314	Gaboen
318	Kongo
322	Zaire
324	Rwanda
328	Boeroendi
329	St. Helena en onderhorigheden
330	Angola
334	Ethiopië
338	Djibouti
342	Somalia
346	Kenia
350	Oeganda
352	Tanzania
355	Seychellen en onderhorigheden
357	Brits gebied in de Indische Oceaan
366	Mozambique
370	Madagascar
372	Réunion
373	Mauritius
375	Comoren
377	Mayotte
378	Zambia
382	Rhodesië
386	Malawi
390	Republiek Zuid-Afrika en Namibië
391	Botswana
393	Swaziland
395	Lesotho

AMERIKA

Noord-Amerika

400	Verenigde Staten van Amerika
404	Canada
406	Groenland
408	St. Pierre en Miquelon

Midden- en Zuid-Amerika

412	Mexico	1038
413	Bermuda	1033
416	Guatemala	1038
421	Belize	1033
424	Honduras	1038
428	El Salvador	1038
432	Nicaragua	1038
436	Costa Rica	1038
440	Panama	1038
444	Panamakanaalzone	1038
448	Cuba	1048
452	Haïti	1038
453	Bahamas	1031
454	Turks- en Caïcos-eilanden	1033
456	Dominicaanse Republiek	1038
457	Maagdeneilanden behorende tot de Verenigde Staten	1038
458	Guadeloupe	1032
462	Martinique	1032
463	Cayman-eilanden	1033
464	Jamaïca	1031
469	Barbados	1031
471	West-Indië	1033
472	Trinidad en Tobago	1031
473	Grenada	1031
476	Nederlandse Antillen	1033
480	Columbia	1038
484	Venezuela	1038
488	Guyana	1031
492	Suriname	1031
496	Frans-Guyana	1032
500	Ecuador	1038
504	Peru	1038
508	Brazilië	1038
512	Chili	1038
516	Bolivia	1038
520	Paraguay	1038
524	Uruguay	1038
528	Argentinië	1038
529	Falklandeilanden en onderhorigheden	1033

Zone

ASIEN

Nær- og Mellemøsten

600	Cypern
604	Libanon
608	Syrien
612	Irak
616	Iran
624	Israel
628	Jordan
632	Saudi-Arabien
636	Kuwait
640	Bahrain
644	Qatar
647	De forenede arabiske Emirater
649	Oman
652	Nordjemen
656	Sydjemen

Øvrige Asien

660	Afghanistan
662	Pakistan
664	Indien
666	Bangladesh
667	Maldiverne
669	Sri Lanka
672	Nepal
675	Bhutan
676	Burma
680	Thailand
684	Laos
690	Vietnam
696	Kamputchea (Cambodia)
700	Indonesien
701	Malaysia
703	Brunei
706	Singapore
708	Philippinerne
716	Mongoliet
720	Kina
724	Nordkorea
728	Syd Korea
732	Japan
736	Taiwan
740	Hongkong
743	Macao

AUSTRALIEN, OCEANIEN
OG ANDRE OMRÅDER

800	Australien
801	Papua Ny Guinea
802	Australsk Oceanien
803	Nauru
804	New Zealand
808	Amerikansk Oceanien
809	Ny Caledonien og tilhørende områder
811	Wallis og Futuna
812	Britisk Oceanien; Tuvalu og Salomonøerne
814	New Zealandsk Oceanien
815	Fiji
816	Ny Hebriderne
817	Tonga
819	Vest Samoa
822	Fransk Polynesien
890	Polarområder

I ØVRIGT

950	Provierter og bunkring
958	Ikke nærmere angivet land eller område
977	Lande og områder, for hvilke der ikke offentliggøres oplysninger

ASIEN

Naher und Mittlerer Osten

600	Zypern
604	Libanon
608	Syrien
612	Irak
616	Iran
624	Israel
628	Jordanien
632	Saudi-Arabien
636	Kuwait
640	Bahrain
644	Katar
647	Vereinigte Arabische Emirate
649	Oman
652	Nordjemen
656	Südjemen

Übrige Länder Asiens

660	Afghanistan
662	Pakistan
664	Indien
666	Bangladesh
667	Malediven
669	Sri Lanka
672	Nepal
675	Bhutan
676	Birma
680	Thailand
684	Laos
690	Vietnam
696	Kamputschea (Kambodscha)
700	Indonesien
701	Malaysia
703	Brunei
706	Singapur
708	Philippinen
716	Mongolei
720	China
724	Nordkorea
728	Südkorea
732	Japan
736	Taiwan
740	Hongkong
743	Macao

AUSTRALIEN, OZEANIEN
UND ÜBRIGE GEBIETE

800	Australien
801	Papua Neuguinea
802	Australisch-Ozeanien
803	Nauru
804	Neuseeland
808	Amerikanisch-Ozeanien
809	Neukaledonien und zugehörige Gebiete
811	Wallis und Futuna
812	Britisch-Ozeanien; Tuvalu und Salomonen
814	Neuseeländisch-Ozeanien
815	Fidschi
816	Neue Hebriden
817	Tonga
819	Westsamoa
822	Französisch-Polynesien
890	Polargebiete

VERSCHIEDENES

950	Schiffs- und Luftfahrzeugbedarf
958	Nicht ermittelte Länder und Gebiete
977	Aus wirtschaftlichen oder militärischen Gründen nicht nachgewiesene Länder und Gebiete

ASIA

Near and Middle East

600	Cyprus
604	Lebanon
608	Syria
612	Iraq
616	Iran
624	Israel
628	Jordan
632	Saudi Arabia
636	Kuwait
640	Bahrain
644	Qatar
647	United Arab Emirates
649	Oman
652	North Yemen
656	South Yemen

Other Asian Countries

660	Afghanistan
662	Pakistan
664	India
666	Bangladesh
667	Maldives
669	Sri Lanka
672	Nepal
675	Bhutan
676	Burma
680	Thailand
684	Laos
690	Vietnam
696	Kampuchea (Cambodia)
700	Indonesia
701	Malaysia
703	Brunei
706	Singapore
708	Philippines
716	Mongolia
720	China
724	North Korea
728	South Korea
732	Japan
736	Taiwan
740	Hong Kong
743	Macao

AUSTRALASIA, OCEANIA
AND OTHER TERRITORIES

800	Australia	1028
801	Papua New Guinea	1031
802	Australian Oceania	1038
803	Nauru	1038
804	New Zealand	1028
808	American Oceania	1038
809	New Caledonia and dependencies	1033
811	Wallis and Futuna Islands	1033
812	British Oceania; Tuvalu and Solomon Islands	1031
814	New Zealand Oceania	1038
815	Fiji	1031
816	New Hebrides	1033
817	Tonga	1031
819	Western Samoa	1031
822	French Polynesia	1033
890	Polar Regions	1038

MISCELLANEOUS

950	Stores and provisions	1090
958	Countries and territories not determined	1090
977	Countries and territories not disclosed for commercial or military reasons	1090

Dansk	Deutsch	English	Zone
ØKONOMISKE ZONER	WIRTSCHAFTSRÄUME	ECONOMIC ZONES	
Grand total Samtlige oprindelses- og bestemmelseslande	Grand total Insgesamt der Ursprungs- oder Bestimmungs- länder	Grand total Grand total of importing or exporting countries	1000
Intra-EC (EUR 9) EF-medlemsstaterne	Intra-EC (EUR 9) Mitgliedstaaten der EG	Intra-EC (EUR 9) Member States of the EC	1010
Extra-EC (EUR 9) Samtlige lande minus EF-medlemsstaterne	Extra-EC (EUR 9) Insgesamt auschl. der EG-Mitgliedstaaten	Extra-EC (EUR 9) Grand total less Member States	1011
Class 1 Industrialiserede vestlige tredjelande	Class 1 Industrialisierte westliche Drittländer	Class 1 Western industrialized third countries	1020
EFTA Europæiske Frihandelsområde	EFTA Europäische Freihandelsvereinigung	EFTA European Free Trade Area	1021
Oth. West. Europe Andre vesteuropæiske lande	Oth. West. Europe Andere westeuropæiske Länder	Oth. West. Europe Other Western European countries	1022
USA and Canada Amerikas Forenede Stater og Canada	USA and Canada Vereinigte Staaten von Amerika und Kanada	USA and Canada United States of America and Canada	1023
Others Class 1 Andre industrialiserede vestlige tredjelande	Others Class 1 Andre industrialisierte westliche Drittländer	Others Class 1 Other Western industrialized third countries	1028
Class 2 Udviklingslande	Class 2 Entwicklungsländer	Class 2 Developing countries	1030
ACP ¹⁾ Staterne i Afrika, Vestindien og Stillehavet - Lomé-konventionen	ACP ¹⁾ Länder Afrikas, der Karibik og des Pazifiks - Abkommen von Lomé	ACP ¹⁾ Countries of Africa, the Caribbean and the Pacific - Lomé Convention	1031
DOM Oversøiske landsdele af EF	DOM Überseeische Departements der EG	DOM Overseas administrative areas of the EC	1032
TOM ¹⁾ Oversøiske områder, associeret med EF	TOM ¹⁾ Assoziierte überseeische Gebiete der EG	TOM ¹⁾ Overseas territories affiliated to the EC	1033
Others Class 2 Andre udviklingslande	Others Class 2 Andere Entwicklungsländer	Others Class 2 Other developing countries	1038
Class 3 Statshandelslande	Class 3 Statshandelsländer	Class 3 Countries with State-trade	1040
Eastern Europe Europæiske statshandelslande	Eastern Europe Europäische Staatshandelsländer	Eastern Europe European countries with State-trade	1041
Other Class 3 Andre statshandelslande	Others Class 3 Andere Staatshandelsländer	Others Class 3 Other countries with State-trade	1048
Miscellaneous I øvrigt	Miscellaneous Verschiedenes	Miscellaneous Miscellaneous	1090

¹⁾ Britisk Oceanien (Gilbert- og Pitcairnøerne) udgør endnu i 1979 én kode sammen med Tuvalu og Salomonøerne; det indgår således sammen med disse to nye uafhængige stater i zone 1031 ACP, selv om det egentlig henhører under zone 1033 TOM.

¹⁾ Britisch Ozeanien (Gilbert- und Pitcairn-Inseln) bildet auch 1979 noch eine einzige Rubrik 812 zusammen mit Tuvalu und den Salomonen; es wird also zusammen mit diesen beiden neuen unabhängigen Staaten in Zone 1031 ACP aufgenommen, obwohl es eigentlich zu Zone 1033 TOM gehört.

¹⁾ British Oceania (Gilbert Islands and Pitcairn) still constitutes in 1979 a single heading 812 together with Tuvalu and the Solomon Islands; it is therefore included with these two new independent states in zone 1031 ACP, even though it in fact forms part of zone 1033 TOM.

Français

Italiano

Nederlands

ZONES ÉCONOMIQUES

ZONE ECONOMICHE

ECONOMISCHE ZONES

Zone

Monde Total général des pays d'origine ou de destination	Monde Totale generale dei paesi di origine o di destinazione	Monde Algemeen totaal van de landen van oorsprong of bestemming	1000
Intra-CE (EUR 9) États membres de la CE	Intra-CE (EUR 9) Stati membri della CE	Intra-CE (EUR 9) Lid-Staten van de EG	1010
Extra-CE (EUR 9) Total général moins les États membres de la CE	Extra-CE (EUR 9) Totale generale meno gli Stati membri della CE	Extra-CE (EUR 9) Algemeen totaal min de Lid-Staten van de EG	1011
Classe 1 Pays tiers industrialisés occidentaux	Classe 1 Paesi terzi occidentali industrializzati	Classe 1 Geïndustrialiseerde westerse derde landen	1020
AELE Association Européenne de Libre-Échange	AELE Associazione Europea di Libero Scambio	AELE Europese Vrijhandelsassociatie	1021
Aut. Eur. occid. Autres pays de l'Europe occidentale	Aut. Eur. occid. Altri paesi dell'Europa occidentale	Aut. Eur. occid. Andere Westeuropese landen	1022
USA et Canada États-Unis d'Amérique et Canada	USA et Canada Stati Uniti d'America e Canada	USA et Canada Verenigde Staten van Amerika en Canada	1023
Aut. Classe 1 Autres pays tiers industrialisés occidentaux	Aut. Classe 1 Altri paesi terzi occidentali industrializzati	Aut. Classe 1 Andere geïndustrialiseerde westerse derde landen	1028
Classe 2 Pays en voie de développement	Classe 2 Paesi in via di sviluppo	Classe 2 Ontwikkelingslanden	1030
ACP ¹⁾ Pays d'Afrique, des Caraïbes et du Pacifique - Convention de Lomé	ACP ¹⁾ Paesi d'Africa, dei Caraibi e del Pacifico - convenzione di Lomé	ACP ¹⁾ Landen in Afrika, het Caraïbisch gebied en de Stille Oceaan - Overeenkomst van Lomé	1031
DOM Départements d'Outre-Mer de la CE	DOM Dipartimenti d'Oltremare della CE	DOM Departementen overzee van de EG	1032
TOM ¹⁾ Territoires d'Outre-Mer associés à la CE	TOM ¹⁾ Territori d'Oltremare associati alla CE	TOM ¹⁾ Gebieden overzee geassocieerd met de EG	1033
Aut. Classe 2 Autres pays en voie de développement	Aut. Classe 2 Altri paesi in via di sviluppo	Aut. Classe 2 Andere ontwikkelingslanden	1038
Classe 3 Pays à commerce d'État	Classe 3 Paesi a commercio di Stato	Classe 3 Staatshandellanden	1040
Europe orientale Pays européens à commerce d'État	Europe orientale Paesi europei a commercio di Stato	Europe orientale Europese Staatshandellanden	1041
Aut. Classe 3 Autres pays à commerce d'État	Aut. Classe 3 Altri paesi a commercio di Stato	Aut. Classe 3 Andere Staatshandellanden	1048
Divers non classé Divers n.d.a.	Divers non classé Diversi n.n.a.	Divers non classé Overige, n.a.g.	1090

¹⁾ L'Océanie britannique (Iles Gilbert et îles Pitcairn) constitue encore en 1979 une seule rubrique 812 avec Tuvalu et les îles Salomon; elle est donc comprise avec ces deux nouveaux États indépendants dans la zone 1031 ACP, bien qu'elle relève en fait de la zone 1033 TOM.

¹⁾ L'Oceania britannica (isole Gilbert et isole Pitcairn) costituisce ancora nel 1979 un'unica rubrica 812 con Tuvalu e le isole Salomone; essa è quindi compresa con questi due nuovi Stati indipendenti nella zona 1031 ACP, pur facendo parte in realtà della zona 1033 TOM.

¹⁾ Brits Oceanië (Gilbert- en Pitcairneilanden) vormt ook nog in 1979 samen met Twalu en de Salomonseilanden een enkele rubriek 812. Het wordt dus samen met deze twee nieuwe onafhankelijke staten bij zone 1031 ACP opgenomen, hoewel het eigenlijk bij zone 1033 TOM behoort.

**Salgs- og abonnementskontorer · Vertriebsbüros · Sales Offices
Bureaux de vente · Uffici di vendita · Verkoopkantoren**

Belgique - België

Moniteur belge - Belgisch Staatsblad
Rue de Louvain 40-42 -
Leuvensestraat 40-42
1000 Bruxelles - 1000 Brussel
Tél. 512 00 26
CCP 000-2005502-27
Postrekening 000-2005502-27

Sous-dépôts - Agentschappen:
Librairie européenne - Europese
Boekhandel
Rue de la Loi 244 - Wetstraat 244
1040 Bruxelles - 1040 Brussel

CREDOC

Rue de la Montagne 34 - Bte 11 -
Bergstraat 34 - Bus 11
1000 Bruxelles - 1000 Brussel

Danmark

J.H. Schultz - Boghandel
Møntergade 19
1116 København K
Tlf. (01) 14 11 95
Girokonto 200 1195

Underagentur:

Europa Bøger
Gammel Torv 6
Postbox 137
1004 København K
Tlf. (01) 14 54 32

BR Deutschland

Verlag Bundesanzeiger
Breite Straße - Postfach 10 80 06
5000 Köln 1
Tel. (0221) 21 03 48
(Fernschreiber: Anzeiger Bonn
8 8B2 595)
Postscheckkonto 834 00 Köln

France

*Service de vente en France des publica-
tions des Communautés européennes*

Journal officiel
26, rue Desaix
75732 Paris Cedex 15
Tél. (1) 578 61 39 - CCP Paris 23-96

Sous-dépôt

D.E.P.P.
Maison de l'Europe
37, rue des Francs-Bourgeois
75004 Paris
Tél. 887 96 50

Ireland

Government Publications
Sales Office
G.P.O. Arcade
Dublin 1

or by post from

Stationery Office
Dublin 4
Tel. 78 96 44

Italia

Libreria dello Stato
Piazza G. Verdi 10
00198 Roma - Tel. (6) 8508
Telex 62008
CCP 387001

Agenzia

Via XX Settembre
(Palazzo Ministero del tesoro)
00187 Roma

**Grand-Duché
de Luxembourg**

*Office des publications officielles
des Communautés européennes*
5, rue du Commerce
Boîte postale 1003 - Luxembourg
Tél. 49 00 81 - CCP 19190-81
Compte courant bancaire:
BIL 8-109/6003/300

Nederland

Staatsdrukkerij- en uitgeverijbedrijf
Christoffel Plantijnstraat, 's-Gravenhage
Tel. (070) 62 45 51
Postgiro 42 53 00

United Kingdom

H.M. Stationery Office
P.O. Box 569
London SE1 9NH
Tel. (01) 928 69 77, ext. 365
National Giro Account 582-1002

United States of America

*European Community Information
Service*
2100 M Street, N.W.
Suite 707
Washington, D.C. 20 037
Tel. (202) 862 95 00

Schweiz - Suisse - Svizzera

Librairie Payot
6, rue Grenus
1211 Genève
Tél. 31 89 50
CCP 12-236 Genève

Sverige

Librairie C.E. Fritze
2, Fredsgatan
Stockholm 16
Postgiro 193, Bankgiro 73/4015

España

Libreria Mundi-Prensa
Castelló 37
Madrid 1
Tel. 275 46 55

Andre lande · Andere Länder · Other countries · Autres pays · Altri paesi · Andere landen

Kontoret for De europæiske Fællesskabers officielle Publikationer · Amt für amtliche Veröffentlichungen der Europäischen Gemeinschaften · Office for Official Publications of the European Communities · Office des publications officielles des Communautés européennes · Ufficio delle pubblicazioni ufficiali delle Comunità europee · Bureau voor officiële publikaties der Europese Gemeenschappen

Luxembourg 5, rue du Commerce Boîte postale 1003 Tél. 49 00 81 · CCP 19 190-81 Compte courant bancaire BIL 8-109/6003/300

Pris pr. hæfte		DKR 36	Helårsabonnement	DKR 324
Einzelpreis		DM 12,50	Jahresabonnement	DM 112,5
Price per single copy	IRL 3.30/UKL 3.05/USD 6.90		Annual subscription	IRL 29.90/UKL 27.40/USD 61.50
Prix par numéro		FF 29/BFR 200	Abonnement annuel	FF 262/BFR 1 800
Prezzo unitario		LIT 5 600	Abbonamento annuale	LIT 50 300
Prijs per nummer		HFL 13,70/BFR 200	Jaarabonnement	HFL 123,50/BFR 1 800



KONTORET FOR DE EUROPÆISKE FÆLLESSKABERS OFFICIELLE PUBLIKATIONER
 AMT FÜR AMTLICHE VERÖFFENTLICHUNGEN DER EUROPÄISCHEN GEMEINSCHAFTEN
 OFFICE FOR OFFICIAL PUBLICATIONS OF THE EUROPEAN COMMUNITIES
 OFFICE DES PUBLICATIONS OFFICIELLES DES COMMUNAUTÉS EUROPÉENNES
 UFFICIO DELLE PUBBLICAZIONI UFFICIALI DELLE COMUNITÀ EUROPEE
 BUREAU VOOR OFFICIËLE PUBLIKATIES DER EUROPESE GEMEENSCHAPPEN

ISSN 0378-3723

Boîte postale 1003 - Luxembourg

Kat./cat.: CA-AR-80-002-6A-C