

COMMUNAUTÉ EUROPÉENNE
DU CHARBON ET DE L'ACIER
H A U T E A U T O R I T É

BULLETIN STATISTIQUE

Luxembourg
Septembre 1955

3ème Année
Numéro 5

Publication bimestrielle

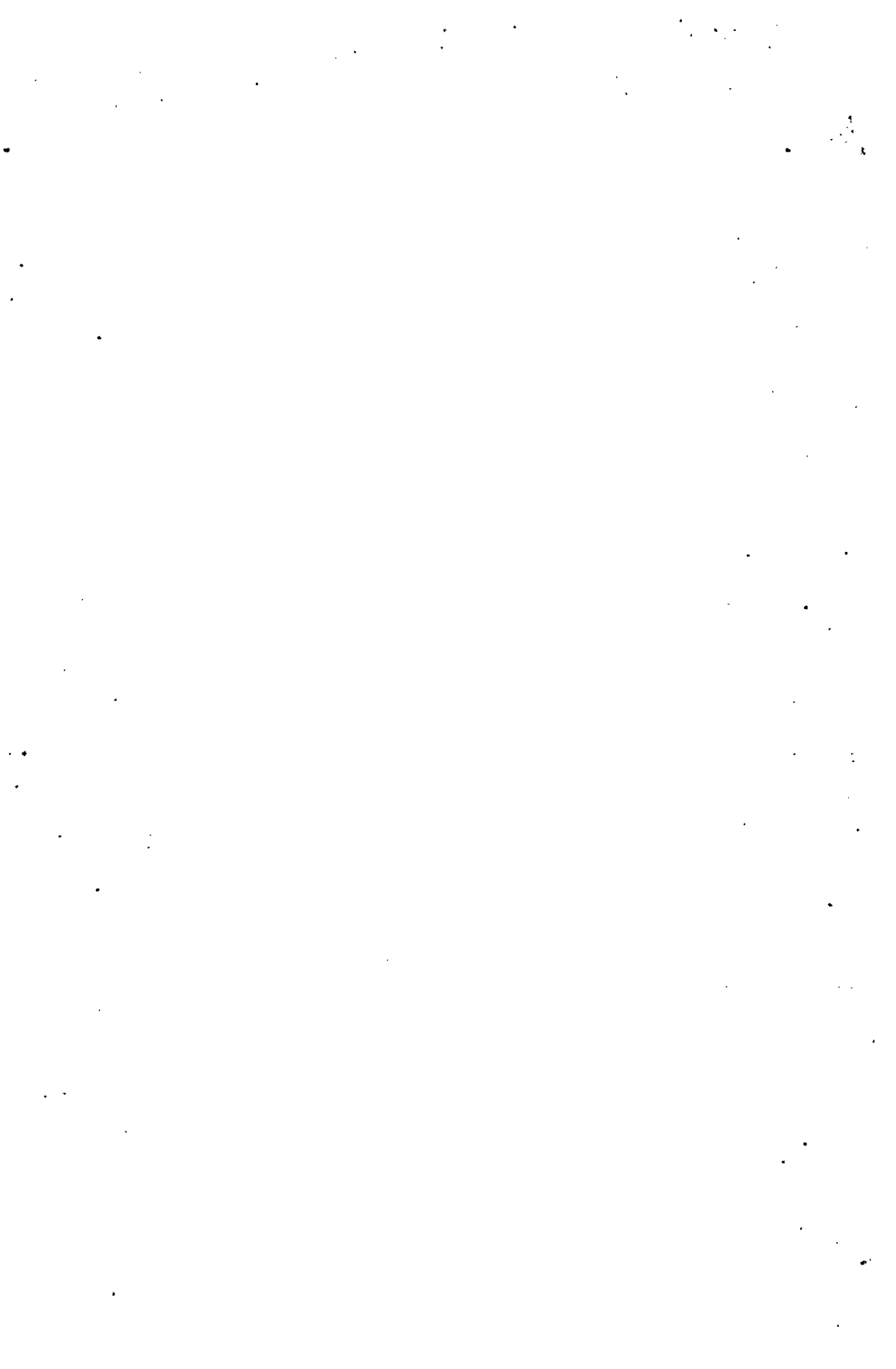

COMMUNAUTÉ EUROPÉENNE
DU CHARBON ET DE L'ACIER
H A U T E A U T O R I T É

BULLETIN STATISTIQUE

Luxembourg
Septembre 1955

3ème Année
Numéro 5

Publication bimestrielle

NOTES EXPLICATIVES

Le "Bulletin Statistique" de la Communauté européenne du charbon et de l'acier est divisé en trois parties:

- I. — Charbon
- II. — Sidérurgie
- III. — Statistiques générales.

Les différents pays sont limités à leur territoire actuel. Les chiffres se rapportant à l'Allemagne (R.F. = République Fédérale de l'Allemagne) ne concernent que l'Allemagne occidentale, tant pour les années d'avant-guerre que pour les années d'après-guerre.

Depuis l'établissement du marché commun du charbon et de l'acier, les notions:

- importations en provenance des pays de la Communauté;
 - exportations à destination des pays de la Communauté,
- sont remplacées respectivement par;
- réceptions en provenance des pays de la Communauté;
 - livraisons aux pays de la Communauté.

Les "pays tiers" comprennent tous les territoires auxquels ne s'applique pas le Traité instituant la Communauté européenne du charbon et de l'acier.

Pour les unités de mesure, on a adopté le système métrique.

Les signes employés indiquent:

- : néant;
- 0 ou 0,0 : plus que zéro mais moins de la moitié de la plus petite unité ou décimale figurant dans le tableau en cause;
- . : données non disponibles;
- .. : données disponibles ultérieurement;
- () : les chiffres entre parenthèse ont un caractère provisoire;
- Trim. : Trimestre;
- Moy. trim. : Moyenne trimestrielle;
- Moy. mens. : Moyenne mensuelle.

Les mois sont exprimés en chiffres romains tandis que les trimestres le sont en chiffres arabes, pour autant qu'il ne s'agisse pas de moyennes trimestrielles.

Les indications mensuelles des tableaux ne donnent pas toujours le total annuel exact. Cela provient partiellement de ce que les chiffres sont arrondis et partiellement de ce que des corrections ont été apportées ultérieurement aux statistiques annuelles. Dans tous les cas où l'on dispose des chiffres annuels rectifiés, ces chiffres ont été utilisés. Les chiffres étant arrondis, les totaux peuvent ne pas coïncider avec la somme des chiffres partiels.

Dans les cas où la production a été indiquée tantôt par pays tantôt par nature, les totaux ne correspondent pas non plus entre eux. Les chiffres ont en effet été arrondis par excès ou par défaut et cette simplification se manifeste d'une manière différente dans le cas d'un groupement par pays ou dans celui d'un groupement par catégorie de produits.

Les modifications apportées aux chiffres publiés précédemment sont dues à des rectifications.

SOMMAIRE

I. CHARBON

PRODUCTION, EMPLOI, RENDEMENTS ET STOCKS

Tableau	Page
1 Production de houille	14
2 Nombre d'ouvriers inscrits au fond dans les mines de houille	15
3 Rendement par ouvrier et par poste dans les mines de houille	16
4 Production de coke de four	17
5 Production d'agglomérés de houille	18
6 Production de briquettes de lignite	19
7 Production de semi-coke de houille et semi-coke de lignite	20
8 Stocks totaux de houille aux mines	21
9 Décomposition des stocks totaux de houille aux mines	22
10 Stocks totaux de coke dans les cokeries	23

RÉCEPTIONS DE CHARBON EN PROVENANCE DES PAYS DE LA COMMUNAUTÉ ET IMPORTATIONS EN PROVENANCE DE PAYS TIERS

Houille

11 Communauté	26
12 Allemagne (R. F.)	27
13 Belgique	28
14 France	29
15 Sarre	30
16 Italie	31
17 Luxembourg	32
18 Pays-Bas	33
19 Importations en provenance des U.S.A. et de Grande-Bretagne	34

Coke de four

20 Communauté	35
21 Allemagne (R. F.)	36
22 Belgique	37
23 France	38
24 Sarre/Pays-Bas	39
25 Luxembourg	40

Agglomérés de Houille

26 Communauté	41
-------------------------	----

Briquettes et semi-coke de lignite

27 Communauté	42
-------------------------	----

LIVRAISONS DE CHARBON AUX PAYS DE LA COMMUNAUTÉ ET EXPORTATIONS VERS DES PAYS TIERS

Houille

Tableau	Page
28 Communauté	44
29 Allemagne (R. F.)	45
30 Belgique	46
31 France	47
32 Sarre	48
33 Pays-Bas	49

Coke de four

34 Communauté	50
35 Allemagne (R. F.)	51
36 Belgique	52
37 France	53
38 Sarre/Italie	54
39 Pays-Bas	55

Agglomérés de Houille

40 Communauté	56
-------------------------	----

Briquettes et semi-coke de lignite

41 Communauté	57
-------------------------	----

LIVRAISONS AUX FABRIQUES D'AGGLOMÉRÉS ET AUX COKERIES

42 Livraisons de houille aux fabriques d'agglomérés	60
43 Livraisons de houille aux cokeries	61

LIVRAISONS AUX CONSOMMATEURS DU MARCHÉ INTÉRIEUR

Houille et Agglomérés

44 A tous les groupes de consommateurs	64
45 Chemins de fer	65
46 Navigation intérieure et soutes	66
47 Centrales électriques	67
48 Usines à gaz	68
49 Industrie sidérurgique	69
50 Autres industries	70
51 Foyers domestiques et artisanat	71
52 Divers / Berlin-Ouest	72

Coke de four

Tableau	Page
53 A tous les groupes de consommateurs	73
54 Chemins de fer	74
55 Navigation intérieure et soutes, Centrales électriques	75
56 Industrie sidérurgique	76
57 Autres industries	77
58 Foyers domestiques et artisanat	78
59 Divers / Berlin-Ouest	79

Briquettes de lignite et semi-coke de lignite

60 A tous les groupes de consommateurs	80
61 Foyers domestiques et artisanat	81
62 Autres industries Chemins de fer Navigation	82
63 Centrales électriques Industrie sidérurgique Divers Berlin-Ouest	83

II. SIDÉRURGIE

PRODUCTION DE FONTE, D'ACIER BRUT ET DE PRODUITS LAMINÉS

1 Production de fonte et ferro-alliages (par pays)	88
2 Production de fonte et ferro-alliages (par qualité)	89
3 Production d'acier brut et de fer au paquet (par pays)	90
4 Production d'acier brut et de fer au paquet (par procédés)	91
5 Production de lingots bruts, demi-produits et coils	92
6 Production de produits finis (par pays)	93
7 Production de produits finis (par catégories de produits)	94
8 Production de produits finaux	95

RENTRÉES DE NOUVELLES COMMANDES, LIVRAISONS ET CARNETS A FIN MOIS

9 Rentrées de nouvelles commandes	98
10 Livraisons et carnets à fin mois	99

RÉCEPTIONS EN PROVENANCE DES PAYS DE LA COMMUNAUTÉ ET IMPORTATIONS EN PROVENANCE DE PAYS TIERS

11 Réceptions totales et importations en fonte brute, acier brut et produits laminés	102
12 Fonte brute et ferro-alliages aux hauts-fourneaux	103
13 Lingots et demi-produits destinés à la vente	104
14 Coils larges laminés à chaud	105
15 Produits finis	106
16 Matériel de voie	107
17 Profilés lourds et légers	108
18 Fil machine en couronne	109
19 Feuillards	110
20 Tôles fortes et tôles minces	111
21 Produits finaux	112

**LIVRAISONS AUX PAYS DE LA COMMUNAUTÉ ET EXPORTATIONS
VERS DES PAYS TIERS**

Tableau	Page
22 Livraisons totales et importations en fonte brute, acier brut et produits laminés	114
23 Fonte brute et ferro-alliages aux hauts-fourneaux	115
24 Lingots et demi-produits destinés à la vente	116
25 Coils larges laminés à chaud	117
26 Produits finis	118
27 Matériel de voie	119
28 Profilés lourds et légers	120
29 Fil machine en couronne	121
30 Feuillards	122
31 Tôles fortes et tôles minces	123
32 Produits finaux	124

MINÉRAI DE FER

33 Extraction brute de minéral de fer	126
34 Production marchande de minéral de fer	127
35 Stocks dans les mines de fer de la Communauté	128
36 Consommation dans les hauts-fourneaux et installations d'agglomération . .	129
37 Consommation dans les hauts-fourneaux et installations d'agglomération . .	130
38 Consommation dans les aciéries	131
39 Réceptions en provenance de la Communauté et importations en provenance de pays tiers	132
40 Livraisons aux pays de la Communauté et exportations vers des pays tiers . .	133

FERRAILLE

41 Consommation dans les hauts-fourneaux et dans les aciéries	136
42 Consommation totale de ferraille	137
43 Réceptions en provenance des pays de la Communauté et importations en provenance de pays tiers	138
44 Exportations vers des pays tiers	139

COKE

45 Consommation dans les hauts-fourneaux	142
--	-----

MAIN-D'ŒUVRE

46 Ouvriers occupés dans les mines de fer et dans l'industrie sidérurgique de la Communauté	144
---	-----

III. STATISTIQUES GÉNÉRALES

1 Consommation apparente d'acier brut des pays de la Communauté	147
2 Consommation apparente d'acier et production industrielle de la Communauté — Indice	148
3 Indice général de la production industrielle de la Communauté (sans bâtiment)	149

I
CHARBON

**PRODUCTION, EMPLOI,
RENDEMENTS ET STOCKS**

CHARBON

TABLEAU 1

PRODUCTION DE HOUILLE

1000 t

Période	Allemagne (R. F.) a)	Belgique	France	Sarre	Italie	Pays-Bas	Communauté
Année 1951	118.925	29.651	52.973	16.279	1.167	12.424	231.419
1952	123.278	30.384	55.365	16.235	1.089	12.532	238.883
1953	124.472	30.060	52.588	16.418	1.126	12.297	236.961
1954	128.035	29.249	54.405	16.818	1.074	12.071	241.652
Moy. mens. 1951	9.910	2.471	4.414	1.357	97	1.035	19.284
1952	10.273	2.532	4.614	1.353	91	1.044	19.907
1953	10.373	2.505	4.382	1.368	94	1.025	19.747
1954	10.670	2.437	4.534	1.402	89	1.006	20.138
1954 I	10.732	2.557	4.775	1.479	89	1.011	20.643
II	10.363	2.439	4.581	1.379	98	954	19.814
III	11.443	2.676	5.066	1.485	101	1.043	21.814
IV	9.878	2.486	4.348	1.341	97	963	19.113
V	10.083	2.299	4.273	1.294	88	981	19.018
VI	9.871	2.438	4.266	1.284	78	975	18.912
VII	11.202	2.069	4.283	1.394	92	1.064	20.104
VIII	10.664	2.328	4.279	1.407	85	1.008	19.771
IX	10.765	2.427	4.493	1.474	92	1.029	20.280
X	11.060	2.504	4.627	1.474	91	1.041	20.797
XI	10.905	2.446	4.714	1.394	82	1.016	20.557
XII	11.070	2.579	4.701	1.414	80	985	20.829
1955 I	10.616	2.503	4.813	1.473	89	1.019	20.513
II	10.565	2.333	4.669	1.387	88	919	19.961
III	12.062	2.665	5.141	1.620	97	1.101	22.686
IV	10.521	2.493	4.646	1.422	92	946	20.120
V	10.430	2.410	4.450	1.403	92	883	19.668
VI	10.324	2.595	4.639	1.402	91	985	20.036
VII b)	10.903	1.876	4.290	1.453	97	999	19.618
VIII b)	11.020	2.465	4.260	1.449	100	974	20.268

a) Non compris les petites mines, 1951 = 1.400.000 t (estimation)

1952 = 1.506.000 t

1953 = 1.180.000 t

b) Chiffres provisoires

1954 = 1.037.000 t

NOMBRE D'OUVRIERS INSCRITS AU FOND DANS LES MINES DE HOUILLE
(en fin de mois)

1000 ouvriers

Période	Allemagne (R. F.)	Belgique b)	France	Sarre	Italie	Pays-Bas	Communauté
Moy. mens. 1951	310,3	114,6	166,3	38,5	8,5	27,5	665,7
1952	322,1	119,4	165,9	38,4	7,9	29,6	683,3
1953	335,1	117,0	158,2	38,1	7,6	29,9	685,9
1954	331,4	111,6	151,5	37,7	6,9	30,6	669,6
1954 I	337,7	115,3	154,1	37,8	7,3	30,3	682,5
II	337,7	115,3	153,8	37,9	7,0	30,6	682,3
III	335,9	114,6	153,6	37,8	7,0	31,0	679,9
IV	333,9	113,1	154,5	37,7	7,0	30,9	677,1
V	331,1	112,9	153,3	37,6	7,0	30,8	672,7
VI	328,9	112,6	152,3	37,6	6,9	30,6	668,9
VII	328,1	110,0	150,9	37,5	6,9	30,5	663,9
VIII	328,2	108,6	150,2	37,6	6,8	30,3	661,7
IX	327,8	108,6	148,4	37,8	6,8	30,3	659,7
X	328,1	109,1	149,1	37,7	6,8	30,3	661,1
XI	329,1	110,0	149,0	37,6	6,7	30,5	662,9
XII	329,8	109,8	148,7	37,6	6,7	30,7	663,3
1955 I	332,0	109,1	148,2	37,5	6,4	30,8	664,0
II	332,7	108,8	147,9	37,4	6,2	31,0	664,0
III	333,9	108,5	147,5	37,4	6,1	31,0	664,4
IV	332,1	107,2	146,7	37,2	6,0	30,9	660,1
V	330,0	107,0	146,2	37,1	5,7	30,9	656,9
VI a)	328,5	108,6	144,9	37,0	5,7	30,8	655,5
VII a)	326,7	108,4	143,8	37,1	6,2	30,5	652,7

a) Chiffres provisoires

b) Y compris le personnel de surveillance

CHARBON

TABLEAU 3

RENDEMENT PAR OUVRIER DU FOND ET PAR POSTE DANS LES MINES DE HOUILLE

Période	en kg						
	Allemagne (R. F.)	Belgique	France	Sarre	Italie a)	Pays-Bas	Communauté
1951	1.457	1.060	1.298	1.617	.	1.729	1.373 b)
1952	1.475	1.051	1.353	1.623	.	1.609	1.389 b)
1953	1.458	1.068	1.416	1.676	609	1.567	{1.393 1.401 b)
1954	1.492	1.099	1.504	1.744	636	1.497	{1.438 1.447 b)
1954 I	1.453	1.091	1.473	1.762	601	1.523	1.412
II	1.470	1.091	1.479	1.746	658	1.489	1.419
III	1.488	1.096	1.495	1.744	663	1.487	1.433
IV	1.474	1.091	1.480	1.755	670	1.476	1.419
V	1.497	1.081	1.507	1.704	635	1.478	1.434
VI	1.496	1.087	1.509	1.714	644	1.493	1.434
VII	1.518	1.090	1.495	1.734	627	1.495	1.456
VIII	1.509	1.093	1.492	1.734	610	1.528	1.446
IX	1.504	1.106	1.511	1.771	629	1.506	1.450
X	1.494	1.103	1.531	1.732	639	1.507	1.446
XI	1.499	1.116	1.543	1.750	616	1.506	1.455
XII	1.506	1.133	1.531	1.775	641	1.477	1.458
1955 I	1.518	1.149	1.539	1.798	696	1.515	1.474
II	1.546	1.155	1.578	1.828	738	1.519	1.501
III	1.552	1.153	1.589	1.845	787	1.508	1.507
IV	1.532	1.155	1.584	1.856	809	1.466	1.492
V	1.542	1.156	1.591	1.828	893	1.432	1.498
VI	1.554	1.154	1.594	1.818	924	1.446	1.500
VII c)	1.552	1.107	1.593	1.774	949	1.468	1.507

a) Bassin de Sulcis seulement
 b) Sans l'Italie
 c) Chiffres provisoires

PRODUCTION DE COKE DE FOUR

1000 t

Période	Allemagne (R. F.)	Belgique	France	Sarre	Italie a)	Pays-Bas	Communauté
Année 1951	33.616	6.098	8.079	3.766	2.033	2.973	56.565
1952	37.233	6.414	9.216	3.887	2.368	3.228	62.346
1953	37.776	5.948	8.631	3.590	2.334	3.245	61.524
1954	34.921	6.147	9.211	3.666	2.499	3.380	59.824
Moy. mens. 1951	2.801	508	673	314	169	248	4.713
1952	3.103	534	768	324	194	269	5.192
1953	3.148	496	719	299	193	270	5.125
1954	2.910	512	768	306	208	282	4.986
1954 I	3.010	499	786	299	211	280	5.085
II	2.755	465	730	274	188	253	4.665
III	2.879	507	776	301	202	275	4.940
IV	2.674	486	741	276	189	264	4.630
V	2.826	497	753	283	192	269	4.820
VI	2.762	509	727	291	194	260	4.743
VII	2.906	507	723	315	217	271	4.939
VIII	2.966	526	706	322	220	281	5.021
IX	2.919	522	746	311	217	278	4.993
X	3.078	545	809	329	224	321	5.306
XI	3.030	528	826	325	219	315	5.243
XII	3.117	558	890	341	226	313	5.445
1955 I	3.217	565	892	339	236	324	5.573
II	2.985	517	789	280	211	294	5.076
III	3.391	577	912	341	246	326	5.793
IV	3.270	558	880	320	240	316	5.584
V	3.405	558	903	331	253	325	5.775
VI	3.341	540	857	323	231	315	5.607
VII b)	3.483	556	840	340	241	325	5.785

a) Y compris Trieste à partir de 1955

b) Chiffres provisoires

CHARBON

TABLEAU 5

PRODUCTION D'AGGLOMÉRÉS DE HOUILLE

1000 t

Période	Allemagne (R.F.)	Belgique	France	Italie	Pays-Bas	Communauté a)
Année 1951	4.423	1.802	8.047	.	1.062	15.334
1952	5.358	1.478	7.941	.	945	15.722
1953	5.246	1.338	6.983	.	904	14.471
1954	6.030	1.378	6.728	21	918	15.075
Moy. mens. 1951	369	150	671	.	88	1.278
1952	446	123	662	.	79	1.310
1953	437	111	582	.	75	1.206
1954	503	115	561	2	77	1.256
1954 I	522	129	574	3	58	1.286
II	528	127	694	3	68	1.420
III	605	115	447	1	76	1.244
IV	414	91	601	0	73	1.179
V	393	95	544	—	77	1.109
VI	326	104	631	—	80	1.141
VII	407	86	489	1	84	1.067
VIII	490	102	517	1	81	1.191
IX	562	124	552	4	85	1.327
X	590	135	514	4	81	1.324
XI	601	129	568	3	77	1.378
XII	593	141	599	2	78	1.413
1955 I	584	140	645	2	77	1.448
II	568	126	521	2	69	1.286
III	639	157	568	0	89	1.453
IV	534	125	598	—	78	1.335
V	517	97	570	—	71	1.255
VI	488	109	555	2	84	1.238
VII b)	536	81	425	4	80	1.126

a) Sans l'Italie pour la période 1951—1953

b) Chiffres provisoires

PRODUCTION DE BRIQUETTES DE LIGNITE

1000 t

Période	Allemagne (R. F.)	Pays-Bas	Communauté
Année 1951	15.924	73	15.997
1952	16.403	73	16.476
1953	16.579	84	16.663
1954	16.667	82	16.749
Moy. mens. 1951	1.327	6	1.333
1952	1.367	6	1.373
1953	1.382	7	1.389
1954	1.389	7	1.396
1954 I	1.370	6	1.376
II	1.329	6	1.335
III	1.486	7	1.493
IV	1.298	7	1.305
V	1.341	7	1.348
VI	1.286	7	1.293
VII	1.468	8	1.476
VIII	1.437	7	1.444
IX	1.432	7	1.439
X	1.450	7	1.457
XI	1.358	7	1.365
XII	1.412	7	1.419
1955 I	1.380	7	1.387
II	1.280	7	1.287
III	1.476	8	1.484
IV	1.286	7	1.293
V	1.302	6	1.308
VI	1.321	7	1.328
VII a)	1.413	7	1.420

a) Chiffres provisoires

CHARBON

TABLEAU 7

PRODUCTION DE SEMI-COKE DE HOUILLE ET DE SEMI-COKE DE LIGNITE

1000 t

Période	Semi-coke de houille				Semi-coke de lignite
	France	Sarre	Pays-Bas	Communauté	Allemagne (R.F.) Communauté
Année 1951	272	87	—	359	691
1952	279	94	—	373	701
1953	268	83	—	351	724
1954	323	91	22	436	693
Moy. mens. 1951	23	7	—	30	58
1952	23	8	—	31	58
1953	22	7	—	29	60
1954	27	8	2	36	58
1954 I	28	7	1	36	61
II	24	6	2	32	55
III	27	7	2	36	60
IV	26	7	1	34	57
V	26	7	0	33	58
VI	26	7	1	34	58
VII	27	8	1	36	62
VIII	28	8	1	37	60
IX	27	8	2	37	57
X	28	8	3	39	57
XI	27	8	3	38	55
XII	29	9	3	41	54
1955 I	28	10	2	49	53
II	25	9	3	37	47
III	28	10	3	41	51
IV	27	10	3	40	52
V	30	10	3	43	53
VI	29	9	3	41	51
VII a)	29	10	3	42	53

a) Chiffres provisoires

STOCKS TOTAUX DE HOUILLE AUX MINES a)
(en fin de période)

1000 t

Période	Allemagne (R.F.)	Belgique	France	Sarre	Italie b)	Pays-Bas	Communauté
1950	407	1.038	2.703	190	18	151	4.507
1951	432	225	1.353	68	48	140	2.266
1952	465	1.673	4.213	462	53	237	7.103
1953	841	3.077	5.756	536	37	213	10.460
1954	654	2.815	7.838	821	11	287	12.426
1954 I	703	3.118	5.607	442	42	218	10.130
II	1.111	3.184	5.598	421	68	242	10.624
III	1.829	3.372	6.093	520	55	219	12.088
IV	1.870	3.729	6.425	623	53	239	12.939
V	1.906	3.899	6.741	722	42	256	13.566
VI	1.780	4.085	6.981	800	24	263	13.933
VII	2.208	4.095	7.244	901	25	302	14.775
VIII	2.020	4.067	7.607	971	9	314	14.988
IX	1.619	4.055	7.791	979	17	330	14.791
X	1.258	3.874	7.870	1.002	9	310	14.323
XI	893	3.490	7.921	938	13	310	13.565
XII	654	2.815	7.838	821	11	287	12.426
1955 I	450	2.273	7.740	741	17	288	11.509
II	457	1.898	8.038	665	24	271	11.353
III	760	1.467	8.377	634	42	290	11.570
IV	662	1.364	8.269	575	51	303	11.224
V	546	1.294	8.059	535	68	291	10.793
VI c)	547	1.233	7.895	495	92	303	10.565
VII c)	506	1.033	7.789	459	95	304	10.186

a) Non compris les stocks de houille des cokeries et des fabriques d'agglomérés minières

b) Bassin de Sulcis seulement

c) Chiffres provisoires

CHARBON

TABLEAU 9

**DÉCOMPOSITION DES STOCKS TOTAUX DE HOUILLE AUX MINES
(à fin juin 1955)**

Pays	Stocks totaux toutes sortes réunies 1.000 t.	dont:		
		Mixtes, Schlamms et bas produits divers	Poussiers (Pulvérulents)	Autres sortes
en % des stocks totaux				
Allemagne (R. F.)	547	2	1	97
Belgique	1.233	32	41	27
France	7.895	70	6	24
Sarre	495	58	1	41
Italie	92	1	—	99
Pays-Bas	303	74	0	26
Communauté	10.565	61	9	30

STOCKS TOTAUX DE COKE DANS LES COKERIES
(en fin de période)

1000 t

Période	Allemagne (R. F.)	Belgique	France	Sarre	Italie	Pays-Bas	Communauté
1950	90	42	173	27	23	77	432
1951	112	67	84	9	26	53	351
1952	110	101	187	18	52	63	531
1953	3.429	200	435	34	63	99	4.260
1954	1.984	127	375	19	58	82	2.645
1954 I	3.767	166	401	31	66	49	4.480
II	3.686	118	308	27	55	37	4.231
III	3.895	93	333	26	78	37	4.462
IV	3.967	104	371	41	55	43	4.581
V	3.572	127	401	52	42	42	4.236
VI	3.452	130	415	54	34	52	4.137
VII	3.240	153	427	54	29	46	3.949
VIII	3.064	163	452	48	64	60	3.851
IX	2.733	147	414	36	79	77	3.486
X	2.444	139	389	26	55	91	3.144
XI	2.223	133	367	19	41	87	2.870
XII	1.984	127	375	19	58	82	2.645
1955 I	1.482	102	361	14	85	58	2.102
II	1.022	63	349	16	102	46	1.598
III	479	51	321	6	100	48	1.005
IV	286	63	316	15	99	72	851
V	218	85	331	21	119	95	869
VI a)	175	103	289	24	126	76	793
VII a)	152	115	288	22	120	73	770

a) Chiffres provisoires

RÉCEPTIONS DE CHARBON EN PROVENANCE
DES PAYS DE LA COMMUNAUTÉ
ET IMPORTATIONS EN PROVENANCE DE PAYS TIERS

TABLEAU 11

HOUILLE
RÉCEPTIONS EN PROVENANCE DES PAYS DE LA COMMUNAUTÉ
ET IMPORTATIONS EN PROVENANCE DE PAYS TIERS

1000 t

Période	Pays de réception							
	Allemagne (R. F.)	Belgique	France	Sarre	Italie	Luxem- bourg	Pays-Bas	Commu- nauté
Réceptions en provenance des pays de la Communauté								
Année 1951	3.573	362	7.420	1.050	4.275	339	2.692	19.711
1952	3.953	442	7.618	1.092	3.719	307	2.419	19.550
1953	4.413	1.047	8.549	934	4.705	270	3.448	23.366
1954 a)	4.442	2.872	9.034	895	4.520	281	4.759	26.803
Moy. mens. 1951	298	30	617	87	357	28	224	1.643
1952	329	37	635	91	310	25	202	1.629
1953	368	87	712	78	392	23	287	1.947
1954 a)	370	239	753	75	377	23	397	2.234
1954 VII a)	332	278	758	73	518	25	377	2.361
VIII a)	335	279	715	81	427	25	423	2.285
IX a)	397	294	705	76	368	25	421	2.286
X a)	418	257	705	79	405	21	437	2.322
XI a)	445	189	685	73	375	24	502	2.293
XII a)	488	217	767	91	322	23	523	2.431
1955 I a)	523	193	723	76	300	24	493	2.332
II a)	538	199	721	78	315	23	496	2.370
III a)	626	212	675	91	354	24	583	2.565
IV a)	618	207	639	73	289	24	456	2.306
V a)	495	199	690	93	269	25	392	2.163
VI a)	556	172	656	74	244	24	479	2.205
VII a)	646	186	560	104	252	25	452	2.225
Importations en provenance de pays tiers b)								
Année 1951	6.000	1.832	6.340	—	6.533	8	2.521	23.234
1952	7.879	1.173	5.361	—	5.077	67	2.707	22.264
1953	5.045	1.133	1.615	—	4.222	6	1.802	13.823
1954 a)	3.881	852	2.215	—	4.842	5	2.098	13.893
Moy. mens. 1951	500	153	528	—	544	1	210	1.936
1952	656	98	447	—	423	6	226	1.855
1953	420	94	135	—	352	1	150	1.152
1954 a)	323	71	185	—	404	0	175	1.158
1954 VII a)	371	62	210	—	218	—	154	1.015
VIII a)	246	97	183	—	397	1	176	1.100
IX a)	387	86	200	—	283	1	215	1.172
X a)	278	84	182	—	405	—	199	1.148
XI a)	286	69	178	—	533	—	233	1.299
XII a)	262	47	202	—	646	—	166	1.323
1955 I a)	253	60	240	—	716	—	75	1.344
II a)	218	51	219	—	320	—	166	974
III a)	376	88	297	—	517	—	206	1.484
IV a)	440	69	232	—	515	—	110	1.366
V a)	553	100	230	—	584	—	198	1.665
VI a)	586	124	225	—	599	—	191	1.725
VII a)	787	132	204	—	609	—	273	2.005

a) Chiffres provisoires

b) Dont importations en provenance des U.S.A. et de Grande-Bretagne, voir tableau 19

HOUILLE
RÉCEPTIONS EN PROVENANCE DES PAYS DE LA COMMUNAUTÉ
ET IMPORTATIONS EN PROVENANCE DE PAYS TIERS

1000 t

Période	Pays fournisseurs						Pays tiers	Total Général
	Pays de la Communauté					Total		
	Belgique	France	Sarre	Pays-Bas				
Année 1951	37	387	3.149	—	3.573	6.000	9.573	
1952	13	548	3.392	—	3.953	7.879	11.832	
1953	107	834	3.462	10	4.413	5.045	9.458	
1954	167	818	3.354	103	4.442	3.881	8.323	
Moy. mens. 1951	3	32	262	—	298	500	798	
1952	1	46	283	—	330	656	986	
1953	9	70	289	1	368	420	788	
1954	14	68	280	9	370	323	694	
1954 I	5	99	338	2	443	385	828	
II	4	86	287	6	383	274	658	
III	2	56	243	8	309	344	653	
IV	4	49	229	3	285	436	721	
V	5	48	245	7	303	354	658	
VI	11	46	241	3	302	258	560	
VII	13	50	260	10	332	371	703	
VIII	1	59	264	11	335	246	581	
IX	17	76	291	13	397	387	784	
X	5	84	310	19	418	278	696	
XI	16	92	322	14	445	286	731	
XII	84	75	322	7	488	262	749	
1955 I	122	73	316	13	523	253	776	
II	113	80	324	20	538	218	756	
III	99	107	395	24	626	376	1.001	
IV	82	172	345	19	618	440	1.059	
V	44	99	328	24	495	553	1.048	
VI	78	144	315	19	556	586	1.142	
VII a)	80	145	384	37	646	787	1.433	

a) Chiffres provisoires

TABLEAU 13

HOUILLE
RÉCEPTIONS EN PROVENANCE DES PAYS DE LA COMMUNAUTÉ
ET IMPORTATIONS EN PROVENANCE DE PAYS TIERS

1000t

Période	Pays fournisseurs						Pays tiers	Total Général
	Pays de la Communauté					Total		
	Allemagne (R. F.)	France	Sarre	Pays-Bas				
Année 1951	360	1	—	1	362	1.832	2.194	
1952	324	111	—	7	442	1.173	1.615	
1953	726	150	—	171	1.047	1.133	2.180	
1954	2.017	337	3	516	2.872	852	3.725	
Moy. mens. 1951	30	0	—	0	30	153	183	
1952	27	9	—	1	37	98	135	
1953	61	13	—	14	87	94	182	
1954	168	28	0	43	239	71	310	
1954 I	143	15	—	24	182	66	247	
II	87	14	—	21	123	45	167	
III	215	37	—	49	300	94	394	
IV	164	26	—	34	224	64	288	
V	184	33	—	54	272	68	339	
VI	182	30	—	46	258	71	329	
VII	199	23	—	56	278	62	340	
VIII	197	22	—	60	279	97	376	
IX	191	31	—	72	294	86	380	
X	183	34	—	41	257	84	341	
XI	120	35	1	33	189	69	258	
XII	153	37	1	26	217	47	264	
1955 I	130	35	0	28	193	60	254	
II	145	29	1	24	199	51	250	
III	121	61	0	30	212	88	301	
IV	127	53	0	26	207	69	276	
V	131	43	—	25	199	100	299	
VI	91	52	—	30	172	124	296	
VII a)	110	46	—	31	186	132	318	

a) Chiffres provisoires

HOUILLE
RÉCEPTIONS EN PROVENANCE DES PAYS DE LA COMMUNAUTÉ
ET IMPORTATIONS EN PROVENANCE DE PAYS TIERS

1000 t

Période	Pays fournisseurs						Pays tiers	Total Général
	Pays de la Communauté					Total		
	Allemagne (R. F.)	Belgique	Sarre	Pays-Bas				
Année 1951	2.730	447	4.243	—	7.420	6.340	13.760	
1952	2.785	1.063	3.770	—	7.618	5.361	12.979	
1953	2.987	1.569	3.936	57	8.549	1.615	10.164	
1954	3.402	1.300	3.998	334	9.034	2.215	11.248	
Moy. mens. 1951	227	37	353	—	617	528	1.145	
1952	232	89	314	—	635	447	1.082	
1953	249	131	328	5	712	135	847	
1954	284	108	333	28	753	185	937	
1954 I	311	115	439	17	882	154	1.037	
II	207	96	404	16	723	160	883	
III	333	135	392	32	892	233	1.124	
IV	319	101	332	17	769	155	924	
V	281	120	300	19	720	181	901	
VI	266	120	299	29	715	178	893	
VII	339	102	284	33	758	210	968	
VIII	302	94	274	45	715	183	897	
IX	268	98	302	36	705	200	905	
X	280	93	299	33	705	182	887	
XI	254	94	310	27	685	178	862	
XII	241	134	363	30	767	202	968	
1955 I	246	109	347	21	723	240	963	
II	247	99	342	33	721	219	940	
III	244	100	307	24	675	297	973	
IV	200	112	311	16	639	232	871	
V	262	108	305	15	690	230	920	
VI a)	228	110	291	27	656	225	882	
VII a)	199	77	263	21	560	204	763	

a) Chiffres provisoires

TABLEAU 15

HUILLE
RÉCEPTIONS EN PROVENANCE DES PAYS DE LA COMMUNAUTÉ
ET IMPORTATIONS EN PROVENANCE DE PAYS TIERS

1000 t

Période	Pays fournisseurs				Total Général
	Pays de la Communauté			Pays tiers	
	Allemagne (R. F.)	France	Total		
Année 1951	834	216	1.050	—	1.050
1952	940	152	1.092	—	1.092
1953	755	179	934	—	934
1954	741	154	895	—	895
Moy. mens. 1951	69	18	87	—	87
1952	78	13	91	—	91
1953	63	15	78	—	78
1954	62	13	75	—	75
1954 I	63	11	74	—	74
II	55	15	69	—	69
III	60	19	79	—	79
IV	49	18	67	—	67
V	63	11	74	—	74
VI	49	11	60	—	60
VII	61	11	73	—	73
VIII	70	10	81	—	81
IX	65	11	76	—	76
X	70	10	79	—	79
XI	59	14	73	—	73
XII	77	14	91	—	91
1955 I	58	18	76	—	76
II	62	16	78	—	78
III	72	19	91	—	91
IV	59	15	73	—	73
V	77	17	93	—	93
VI	57	17	74	—	74
VII a)	86	18	104	—	104

a) Chiffres provisoires

HOUILLE
RÉCEPTIONS EN PROVENANCE DES PAYS DE LA COMMUNAUTÉ
ET IMPORTATIONS EN PROVENANCE DE PAYS TIERS

1000 t

Période	Pays fournisseurs						Pays tiers	Total Général
	Pays de la Communauté					Total		
	Allemagne (R. F.)	Belgique	France/Sarre	Pays-Bas				
Année 1951	3.078	562	635	—	4.275	6.533	10.808	
1952	2.923	571	225	—	3.719	5.077	8.796	
1953	3.421	790	490	4	4.705	4.222	8.927	
1954	3.507	601	413	—	4.520	4.842	9.362	
Moy. mens. 1951	257	47	53	—	357	544	901	
1952	243	48	19	—	310	423	733	
1953	285	66	41	0	392	352	744	
1954	292	50	34	—	377	404	780	
1954 I	286	93	27	—	407	372	779	
II	250	24	32	—	306	406	711	
III	286	52	40	—	378	397	776	
IV	209	28	32	—	269	399	668	
V	317	57	26	—	401	452	853	
VI	276	53	27	—	356	354	710	
VII	426	60	32	—	518	218	736	
VIII	366	28	32	—	427	397	824	
IX	260	62	47	—	368	283	652	
X	314	53	38	—	405	405	810	
XI	297	33	45	—	375	533	908	
XII	232	58	33	—	322	646	968	
1955 I	212	46	41	—	300	716	1.016	
II	253	35	27	—	315	320	634	
III	260	45	49	—	354	517	871	
IV	216	47	26	—	289	515	805	
V	247	0	22	—	269	584	583	
VI	211	6	26	—	244	599	842	
VII	223	0	29	—	252	609	861	

TABLEAU 17

HUILLE
RÉCEPTIONS EN PROVENANCE DES PAYS DE LA COMMUNAUTÉ
ET IMPORTATIONS EN PROVENANCE DE PAYS TIERS

1000 t

Période	Pays fournisseurs						Pays tiers	Total Général
	Pays de la Communauté					Total		
	Allemagne (R. F.)	Belgique	France	Sarre				
Année 1951	164	19	75	81	339	8	347	
1952	103	48	74	82	307	67	374	
1953	128	13	63	66	270	6	276	
1954	118	31	66	66	281	5	286	
Moy. mens. 1951	14	1	6	7	28	1	29	
1952	9	4	6	7	26	6	31	
1953	11	1	5	6	23	1	23	
1954	10	3	6	6	23	0	24	
1954 I	11	2	5	5	23	1	24	
II	10	2	5	5	22	1	23	
III	11	2	4	5	22	—	22	
IV	10	3	4	5	22	—	22	
V	11	3	5	5	24	1	25	
VI	9	3	5	5	23	1	24	
VII	10	2	6	6	25	—	25	
VIII	10	4	5	6	25	1	26	
IX	9	3	6	6	25	1	26	
X	9	1	6	5	21	—	21	
XI	9	2	6	7	24	—	24	
XII	8	2	7	6	23	—	23	
1955 I	9	3	7	6	24	—	24	
II	9	3	5	6	23	—	23	
III	10	3	6	6	24	—	24	
IV	14	3	2	4	24	—	24	
V	13	4	4	4	25	—	25	
VI	10	4	5	5	24	—	24	
VII	10	3	6	6	25	—	25	

HOUILLE
RÉCEPTIONS EN PROVENANCE DES PAYS DE LA COMMUNAUTÉ
ET IMPORTATIONS EN PROVENANCE DE PAYS TIERS

1000 t

Période	Pays fournisseurs						
	Pays de la Communauté					Pays tiers	Total Général
	Allemagne (R. F.)	Belgique	France	Sarre	Total		
Année 1951	2.304	325	63	—	2.692	2.521	5.213
1952	1.941	478	—	—	2.419	2.707	5.126
1953	2.346	1.017	80	5	3.448	1.802	5.250
1954 a)	2.681	2.065	8	—	4.759	2.098	6.857
Moy. mens. 1951	192	27	5	—	224	210	434
1952	162	40	—	—	202	225	427
1953	196	85	7	0	287	150	438
1954 a)	223	172	1	—	397	175	571
1954 I	205	108	2	—	315	194	510
II	186	79	0	—	265	111	376
III	209	194	0	—	405	135	540
IV a)	147	161	1	—	310	149	459
V a)	188	169	2	—	360	174	533
VI a)	212	208	1	—	421	192	613
VII a)	209	167	0	—	377	154	531
VIII a)	266	156	1	—	423	176	599
IX a)	249	172	0	—	421	215	636
X a)	268	168	1	—	437	199	636
XI a)	278	224	0	—	502	233	735
XII a)	264	259	—	—	523	166	689
1955 I a)	243	249	—	—	493	75	568
II a)	229	266	1	—	496	166	662
III a)	255	326	2	—	583	206	789
IV a)	213	237	6	—	456	110	566
V a)	205	180	6	—	392	198	590
VI a)	184	287	7	—	479	191	670
VII a)	164	281	7	—	452	273	725

a) Chiffres provisoires

CHARBON

TABLEAU 19

HOUILLE
IMPORTATIONS EN PROVENANCE DES U.S.A. ET DE GRANDE-BRETAGNE

1000 t

Période	Pays de réception							
	Allemagne (R. F.)	Belgique	France	Sarre	Italie	Luxem- bourg	Pays-Bas	Commu- auté
Importations en provenance des U.S.A.								
Année 1951	5.767	1.454	4.490	—	4.419	8	2.236	18.374
1952	7.377	794	3.138	—	2.885	—	2.108	16.302
1953	3.421	664	289	—	1.609	—	701	6.684
1954 a)	1.823	253	55	—	2.852	—	1.185	6.168
Moy. mens. 1951	481	121	374	—	368	1	187	1.532
1952	615	66	261	—	240	—	176	1.358
1953	285	55	24	—	134	—	58	557
1954 a)	152	21	5	—	238	—	99	515
1954 VII a)	217	19	10	—	96	—	75	417
VIII a)	119	50	9	—	258	—	98	534
IX a)	207	32	8	—	146	—	151	544
X a)	79	26	4	—	290	—	90	489
XI a)	95	12	2	—	390	—	154	653
XII a)	120	—	6	—	523	—	90	739
1955 I a)	134	7	38	—	603	—	39	821
II a)	97	10	19	—	226	—	74	426
III a)	211	38	47	—	428	—	99	823
IV a)	287	29	32	—	400	—	37	785
V a)	393	63	60	—	482	—	143	1.141
VI a)	488	76	74	—	516	—	121	1.275
VII a)	598	87	54	—	475	—	215	1.429
Importations en provenance de Grande-Bretagne								
Année 1951	131	352	593	—	571	—	212	1.859
1952	482	337	1.125	—	1.083	67	422	3.516
1953	1.521	420	448	—	1.704	6	986	5.085
1954 a)	1.633	526	994	—	1.324	5	781	5.263
Moy. mens. 1951	11	29	49	—	48	—	18	155
1952	40	28	94	—	90	6	35	293
1953	127	35	37	—	142	1	82	424
1954 a)	136	44	83	—	110	0	65	439
1954 VII a)	117	39	85	—	104	—	69	414
VIII a)	90	41	61	—	83	1	60	336
IX a)	130	44	91	—	89	1	46	401
X a)	136	41	87	—	88	—	98	450
XI a)	135	45	89	—	116	—	63	448
XII a)	116	38	101	—	76	—	64	395
1955 I a)	109	43	89	—	86	—	29	356
II a)	119	35	88	—	71	—	76	389
III a)	156	43	98	—	61	—	93	451
IV a)	117	34	67	—	76	—	66	360
V a)	113	36	80	—	48	—	50	327
VI a)	60	32	35	—	37	—	60	224
VII a)	90	33	60	—	36	—	51	270

a) Chiffres provisoires

COKE DE FOUR
RÉCEPTIONS EN PROVENANCE DES PAYS DE LA COMMUNAUTÉ
ET IMPORTATIONS EN PROVENANCE DE PAYS TIERS

1000 t

Période	En provenance des pays de la Communauté								Importations de pays tiers Communauté
	Pays de réception								
	Allemagne (R. F.)	Belgique	France	Sarre	Italie	Luxembourg	Pays-Bas	Total	
Année 1951	152	6	4.491	41	—	3.166	153	8.009	70
1952	297	0	5.104	44	—	3.305	179	8.929	111
1953	182	22	4.124	34	2	3.098	270	7.732	58
1954 a)	202	78	3.815	36	16	3.113	343	7.603	96
Moy. mens. 1951	13	0	374	3	—	265	13	668	6
1952	25	0	425	4	—	275	15	744	9
1953	15	2	344	3	0	258	23	644	5
1954 a)	17	6	318	3	1	259	29	634	8
1954 I	15	7	264	1	3	229	24	543	6
II	9	4	262	1	2	220	68	566	6
III	20	9	283	1	0	235	36	584	7
IV a)	16	3	266	1	4	239	14	543	6
V a)	18	7	263	1	0	252	29	570	7
VI a)	29	6	271	1	2	255	19	583	4
VII a)	18	4	339	1	—	261	18	641	9
VIII a)	15	8	310	2	0	260	25	620	7
IX a)	11	7	379	2	1	273	25	698	9
X a)	13	8	395	5	3	296	29	749	9
XI a)	12	7	399	8	0	291	33	750	15
XII a)	20	7	382	10	0	301	23	743	11
1955 I a)	19	13	431	7	8	306	29	813	11
II a)	16	10	404	7	3	282	53	775	15
III a)	11	17	444	9	2	304	56	843	13
IV a)	11	10	420	11	1	286	40	779	8
V a)	17	10	428	14	1	301	33	804	7
VI a)	14	13	416	16	0	290	32	781	3
VII a)	18	10	410	14	1	291	29	773	8

a) Chiffres provisoires

TABLEAU 21

COKE DE FOUR
RÉCEPTIONS EN PROVENANCE DES PAYS DE LA COMMUNAUTÉ
ET IMPORTATIONS EN PROVENANCE DE PAYS TIERS

1000 t

Période	Pays fournisseurs						Pays tiers	Total Général
	Pays de la Communauté					Total		
	Belgique	France	Sarre	Pays-Bas				
Année 1951	3	—	149	—	152	68	220	
1952	176	—	121	—	297	101	398	
1953	23	11	146	2	182	55	237	
1954	0	17	173	11	202	65	267	
Moy. mens. 1951	0	—	13	—	13	6	19	
1952	15	—	10	—	25	8	33	
1953	2	1	12	0	15	5	20	
1954	0	1	14	1	17	5	22	
1954 I	—	1	13	0	15	6	20	
II	—	0	9	—	9	4	13	
III	—	1	19	—	20	6	25	
IV	0	1	15	—	16	5	22	
V	—	1	16	2	18	5	23	
VI	—	3	26	0	29	4	33	
VII	—	1	15	2	18	6	24	
VIII	—	2	13	1	15	4	19	
IX	—	1	8	1	11	3	14	
X	—	3	8	2	13	5	18	
XI	0	2	13	1	16	10	25	
XII	—	1	17	2	20	9	29	
1955 I	—	1	15	3	19	7	26	
II	—	0	10	6	16	11	28	
III	—	1	9	1	11	9	20	
IV	—	1	10	1	11	7	18	
V	0	2	13	2	17	4	21	
VI	—	1	11	2	14	3	17	
VII a)	—	1	15	2	18	8	26	

a) Chiffres provisoires

COKE DE FOUR
RÉCEPTIONS EN PROVENANCE DES PAYS DE LA COMMUNAUTÉ
ET IMPORTATIONS EN PROVENANCE DE PAYS TIERS

1000 t

Période	Pays fournisseurs					Pays tiers	Total Général
	Pays de la Communauté						
	Allemagne (R. F.)	France	Pays-Bas	Total			
Année 1951	—	1	5	6	1	7	
1952	—	0	0	0	—	0	
1953	6	0	16	22	3	25	
1954	49	4	25	78	9	87	
Moy. mens. 1951	—	0	0	0	0	0	
1952	—	0	0	0	—	0	
1953	1	0	1	2	0	2	
1954	4	0	2	6	1	7	
1954 I	4	—	3	7	—	7	
II	2	—	1	4	—	4	
III	5	—	4	9	—	9	
IV	3	0	1	3	—	3	
V	3	2	3	7	—	7	
VI	3	2	1	6	—	6	
VII	2	—	2	4	3	7	
VIII	7	0	1	8	2	10	
IX	5	—	3	7	2	10	
X	6	—	2	8	0	8	
XI	6	0	1	7	2	9	
XII	3	0	4	7	—	7	
1955 I	5	0	7	13	2	15	
II	5	—	6	10	3	13	
III	7	0	10	17	2	19	
IV	4	—	5	10	1	11	
V	5	—	5	10	—	10	
VI	6	—	6	12	—	12	
VII a)	7	1	2	9	—	9	

a) Chiffres provisoires.

TABLEAU 23

COKE DE FOUR
RÉCEPTIONS EN PROVENANCE DES PAYS DE LA COMMUNAUTÉ
ET IMPORTATIONS EN PROVENANCE DE PAYS TIERS

1000 t

Période	Pays fournisseurs							Pays tiers	Total Général
	Pays de la Communauté								
	Allemagne (R. F.)	Belgique	Sarre	Italie	Pays-Bas	Total			
Année 1951	2.999	116	932	—	444	4.491	1	4.492	
1952	3.423	197	821	150	513	5.104	10	5.114	
1953	2.783	220	624	45	452	4.124	—	4.124	
1954	2.170	450	627	—	568	3.815	—	3.815	
Moy. mens. 1951	250	10	77	—	37	374	0	374	
1952	285	16	68	13	43	425	1	426	
1953	232	18	52	4	38	344	—	344	
1954	181	38	52	—	47	318	—	318	
1954 I	134	31	57	—	43	264	—	264	
II	137	31	56	—	38	262	—	262	
III	153	30	49	—	51	283	—	283	
IV	156	31	41	—	38	266	—	266	
V	152	31	42	—	38	263	—	263	
VI	148	37	49	—	37	271	—	271	
VII	177	47	58	—	58	339	—	339	
VIII	167	36	55	—	51	310	—	310	
IX	221	54	52	—	51	379	—	379	
X	242	43	54	—	55	395	—	395	
XI	247	40	56	—	55	398	—	398	
XII	234	39	57	—	52	382	—	382	
1955 I	283	35	53	—	60	431	—	431	
II	278	33	43	—	51	404	—	404	
III	306	34	45	—	59	444	—	444	
IV	283	27	47	—	64	420	—	420	
V	290	32	43	—	63	428	—	428	
VI a)	289	25	41	—	61	416	—	416	
VII a)	276	33	42	—	58	410	—	410	

a) Chiffres provisoires

COKE DE FOUR
RÉCEPTIONS EN PROVENANCE DES PAYS DE LA COMMUNAUTÉ
ET IMPORTATIONS EN PROVENANCE DE PAYS TIERS

1000 t

Période	SARRE					PAYS-BAS					
	Pays fournisseurs				Total Général	Pays fournisseurs					Total Général
	Pays de la Communauté			Pays tiers		Pays de la Communauté				Pays tiers	
Alle- magne (R.F.)	France	Total			Alle- magne (R.F.)	Belgi- que	France	Total			
Année 1951	22	19	41	—	41	153	—	—	153	—	153
1952	15	29	44	—	44	179	—	—	179	—	179
1953	13	21	34	—	34	270	—	—	270	—	270
1954 a)	33	3	36	—	36	337	4	—	343	14	357
Moy. mens. 1951	2	1	3	—	3	13	—	—	13	—	13
1952	1	2	3	—	3	15	—	—	15	—	15
1953	1	2	3	—	3	23	—	—	23	—	23
1954 a)	3	0	3	—	3	28	0	—	29	1	30
1954 I	1	0	1	—	1	24	—	—	24	—	24
II	1	0	1	—	1	68	—	—	68	1	69
III	1	0	1	—	1	36	—	—	36	—	36
IV a)	1	0	1	—	1	13	0	—	14	—	14
V a)	1	0	1	—	1	27	2	—	29	0	30
VI a)	1	0	1	—	1	18	1	—	19	—	19
VII a)	1	0	1	—	1	18	—	—	18	—	18
VIII a)	1	1	2	—	2	24	0	—	25	0	25
IX a)	1	1	2	—	2	25	—	—	25	4	29
X a)	5	0	5	—	5	29	1	—	29	4	33
XI a)	8	0	8	—	8	32	0	—	33	3	35
XII a)	10	0	10	—	10	23	—	—	23	2	25
1955 I a)	7	0	7	—	7	28	1	—	29	2	31
II a)	7	0	7	—	7	53	0	—	53	1	54
III a)	8	0	8	—	9	55	1	—	56	0	56
IV a)	11	0	11	—	11	39	1	—	40	—	40
V a)	14	0	14	—	14	31	1	1	33	—	33
VI a)	16	0	16	—	16	30	1	1	32	—	32
V II a)	14	0	14	—	14	23	4	2	29	—	29

a) Chiffres provisoires

TABLEAU 25

**COKE DE FOUR
RÉCEPTIONS EN PROVENANCE DES PAYS DE LA COMMUNAUTÉ
ET IMPORTATIONS EN PROVENANCE DE PAYS TIERS**

1000 t

Période	Pays fournisseurs					Pays tiers	Total Général
	Pays de la Communauté				Total		
	Allemagne (R. F.)	Belgique	Pays-Bas	Total			
Année 1951	2.885	95	186	3.166	—	3.166	
1952	2.970	101	234	3.305	—	3.305	
1953	2.795	101	202	3.098	—	3.098	
1954	2.767	100	246	3.113	—	3.113	
Moy. mens. 1951	241	8	16	265	—	265	
1952	247	8	20	275	—	275	
1953	233	8	17	258	—	258	
1954	231	8	21	259	—	259	
1954 I	204	8	17	229	—	229	
II	197	8	15	220	—	220	
III	209	8	18	235	—	235	
IV	214	8	17	239	—	239	
V	222	8	23	252	—	252	
VI	226	8	21	255	—	255	
VII	230	8	23	261	—	261	
VIII	229	9	22	260	—	260	
IX	242	8	23	273	—	273	
X	266	9	21	296	—	296	
XI	260	9	23	291	—	291	
XII	270	8	23	301	—	301	
1955 I	271	12	23	306	—	306	
II	250	10	22	282	—	282	
III	265	12	27	304	—	304	
IV	247	14	25	286	—	286	
V	262	14	25	301	—	301	
VI	258	6	25	290	—	290	
VII	260	5	26	291	—	291	

**AGGLOMÉRÉS DE HOUILLE
RÉCEPTIONS EN PROVENANCE DES PAYS DE LA COMMUNAUTÉ**

1000 t

Période	Pays destinataire							
	Allemagne (R.F.)	Belgique	France	Sarre	Italie	Luxem- bourg	Pays-Bas	Commu- nauté
Année 1951	—	0	113	1	—	24	252	390
1952	—	0	137	1	—	17	302	457
1953	—	9	293	2	30	9	276	619
1954 a)	33	37	444	1	58	7	292	872
Moy. mens. 1951	—	0	9	0	—	2	21	32
1952	—	0	12	0	—	1	25	38
1953	—	1	24	0	3	1	23	52
1954 a)	3	3	37	0	5	1	24	73
1954 I	—	3	36	0	5	1	13	58
II	—	5	27	0	4	1	22	59
III	—	3	35	0	2	1	24	65
IV a)	—	2	26	0	1	0	20	49
V a)	1	3	36	0	5	0	27	72
VI a)	5	2	41	0	4	0	31	83
VII a)	4	1	40	0	4	0	21	70
VIII a)	6	3	30	0	4	1	31	75
IX a)	4	4	40	0	4	1	22	75
X a)	4	4	45	0	6	0	24	83
XI a)	4	4	44	0	8	1	32	85
XII a)	4	4	45	0	8	1	26	88
1955 I a)	4	4	43	0	4	1	30	86
II a)	7	4	36	0	4	1	39	91
III a)	5	3	22	0	2	1	83	116
IV a)	2	4	27	—	1	1	52	87
V a)	3	4	44	0	6	1	27	85
VI a)	6	4	43	0	8	1	38	100
VII a)	5	4	33	—	8	0	37	87

a) Chiffres provisoires

TABLEAU 27

**BRIQUETTES ET SEMI-COKE DE LIGNITE
RÉCEPTIONS DANS LES PAYS DE LA COMMUNAUTÉ
ET IMPORTATIONS EN PROVENANCE DE PAYS TIERS**

1000 t

Période	En provenance des pays de la Communauté a)								Importations de pays tiers b) Communauté
	Pays de réception								
	Alle- magne (R. F.)	Belgique	France	Sarre	Italie	Luxem- bourg	Pays- Bas	Total	
Année 1951	6	92	290	55	—	145	240	828	926
1952	18	61	303	60	—	152	231	825	1.472
1953	53	77	429	76	13	131	234	1.013	2.240
1954 c)	43	87	411	73	82	139	293	1.130	3.345
Moy. mens. 1951	0	8	24	5	—	12	20	69	77
1952	1	5	25	5	—	13	19	68	123
1953	5	6	36	6	1	11	20	84	187
1954 c)	4	7	34	6	7	12	25	94	279
1954 I	2	6	36	6	4	14	24	92	227
II	5	6	29	6	8	12	26	92	118
III	2	6	19	4	2	12	28	73	325
IV c)	4	6	23	3	3	10	31	80	276
V c)	6	12	36	4	8	10	27	103	344
VI c)	6	10	28	4	7	11	24	90	253
VII c)	3	7	33	5	11	12	19	90	285
VIII c)	4	7	38	6	14	11	27	107	287
IX c)	4	5	42	8	8	12	19	98	321
X c)	3	7	46	8	4	12	25	105	315
XI c)	2	8	40	10	8	12	21	101	345
XII c)	2	7	40	8	5	12	22	96	256
1955 I c)	2	7	38	8	9	12	18	94	252
II c)	2	9	47	8	5	12	20	103	291
III c)	3	7	39	8	3	12	28	100	354
IV c)	2	9	35	8	6	14	16	90	279
V c)	1	8	33	6	2	14	31	92	327
VI c)	3	11	39	7	3	12	25	99	367
VII c)	2	8	38	6	5	15	29	103	394

a) Briquettes de lignite
b) Briquettes et semi-coke de lignite
c) Chiffres provisoires

LIVRAISONS DE CHARBON AUX PAYS DE
LA COMMUNAUTÉ
ET EXPORTATIONS VERS DES PAYS TIERS

TABLEAU 28

HOUILLE
LIVRAISONS AUX PAYS DE LA COMMUNAUTÉ
ET EXPORTATIONS VERS DES PAYS TIERS

1000 t

Période	Pays fournisseurs					
	Allemagne (R. F.)	Belgique	France	Sarre	Pays-Bas	Communauté
Livraisons aux pays de la Communauté						
Année 1951	9.531	1.362	1.156	7.811	—	19.860
1952	9.059	2.305	1.039	7.364	4	19.771
1953	10.290	3.583	1.507	7.779	249	23.408
1954	12.383	4.284	1.559	7.715	924	26.865
Moy. mens. 1951	794	114	96	651	—	1.655
1952	755	193	87	613	0	1.648
1953	858	299	126	648	21	1.951
1954	1.032	357	130	643	77	2.239
1954 VII	1.227	287	111	583	97	2.305
VIII	1.105	339	110	559	113	2.226
IX	1.118	334	141	624	105	2.322
X	1.091	342	146	635	85	2.299
XI	959	418	159	665	71	2.272
XII	968	622	147	716	65	2.518
1955 I	875	515	133	686	66	2.275
II	883	476	148	695	62	2.264
III	936	618	294	729	72	2.649
IV	867	293	238	667	48	2.113
V	830	358	209	646	48	2.091
VI a)	770	438	270	623	62	2.163
VII a)	803	353	229	662	60	2.107
Exportations vers des pays tiers						
Année 1951	3.880	366	688	582	11	5.527
1952	3.104	232	539	552	15	4.442
1953	3.264	582	881	1.094	51	5.872
1954	3.729	1.397	1.288	1.337	110	7.861
Moy. mens. 1951	323	30	57	48	1	459
1952	259	19	45	46	1	370
1953	272	49	73	91	4	489
1954	311	116	107	111	9	655
1954 VII	287	135	85	100	12	619
VIII	365	180	132	147	12	836
IX	369	153	134	158	12	826
X	400	219	185	136	12	952
XI	371	253	147	126	9	906
XII	354	238	193	224	10	1.019
1955 I	276	196	286	167	7	932
II	294	175	329	170	6	974
III	296	161	420	199	7	1.083
IV	224	168	396	170	5	963
V	206	170	341	168	9	894
VI a)	208	198	329	186	12	933
VII a)	192	136	270	180	12	790

a) Chiffres provisoires

HOUILLE
LIVRAISONS AUX PAYS DE LA COMMUNAUTÉ
ET EXPORTATIONS VERS DES PAYS TIERS

1000 t

Période	Pays destinataires							Pays tiers	Total Général
	Pays de la Communauté								
	Belgique	France	Sarre	Italie	Luxembourg	Pays-Bas	Total		
Année 1951	355	2.747	837	3.127	164	2.301	9.531	3.880	13.411
1952	317	2.766	940	2.993	103	1.940	9.059	3.104	12.163
1953	686	3.031	759	3.391	127	2.296	10.290	3.264	13.554
1954	1.915	3.406	745	3.457	118	2.742	12.383	3.729	16.113
Moy. mens. 1951	29	229	70	260	14	192	794	323	1.117
1952	26	231	78	249	9	162	755	259	1.014
1953	57	253	63	283	11	191	858	272	1.130
1954	160	284	62	288	10	229	1.032	311	1.343
1954 I	161	299	63	290	11	204	1.029	240	1.269
II	80	233	54	211	10	184	773	253	1.026
III	183	346	61	280	11	194	1.075	228	1.303
IV	162	277	56	224	10	183	912	255	1.167
V	175	268	59	314	11	186	1.014	294	1.308
VI	175	302	47	391	9	188	1.113	313	1.425
VII	191	339	65	366	10	255	1.227	287	1.514
VIII	203	273	71	288	10	260	1.105	365	1.470
IX	170	281	67	333	9	258	1.118	369	1.487
X	159	287	65	304	9	267	1.091	400	1.492
XI	135	235	61	241	9	277	959	371	1.330
XII	119	263	77	214	8	287	968	354	1.322
1955 I	124	245	59	230	9	208	875	276	1.151
II	120	230	62	231	9	232	883	294	1.177
III	110	243	69	259	10	245	936	296	1.232
IV	130	222	67	245	14	190	867	224	1.092
V	128	245	66	193	13	185	830	206	1.035
VI	74	207	64	254	10	161	770	208	978
VII a)	110	213	85	213	10	171	803	192	995

a) Chiffres provisoires

TABLEAU 30

HOUILLE
LIVRAISONS AUX PAYS DE LA COMMUNAUTÉ
ET EXPORTATIONS VERS DES PAYS TIERS

1000 t

Période	Pays destinataires							Pays tiers	Total Général
	Pays de la Communauté								
	Allemagne (R.F.)	France	Italie	Luxembourg	Pays-Bas	Total			
Année 1951	—	442	570	26	324	1.362	366	1.728	
1952	19	1.091	668	49	478	2.305	232	2.537	
1953	107	1.577	836	13	1.050	3.583	582	4.165	
1954	226	1.304	575	31	2.148	4.284	1.397	5.681	
Moy. mens. 1951	—	37	48	2	27	114	30	144	
1952	2	91	56	4	40	193	19	212	
1953	9	131	70	1	88	299	49	347	
1954	19	109	48	3	179	357	116	473	
1954 I	5	117	58	2	108	290	36	327	
II	2	98	44	2	89	236	16	252	
III	6	117	23	2	231	379	12	390	
IV	6	103	60	3	123	295	19	314	
V	2	122	39	3	176	343	52	395	
VI	3	120	60	3	214	400	84	484	
VII	5	97	55	2	127	287	135	421	
VIII	6	96	57	4	176	339	180	519	
IX	9	95	68	3	159	334	153	487	
X	11	95	30	1	205	342	219	561	
XI	25	100	36	2	255	418	253	671	
XII	145	143	46	2	286	622	238	860	
1955 I	118	103	51	3	241	515	196	712	
II	87	88	38	3	260	476	175	651	
III	107	112	59	3	336	618	161	779	
IV	55	108	8	3	119	293	168	461	
V	41	104	0	4	209	358	170	529	
VI	51	106	6	4	271	438	198	636	
VII a)	65	78	0	3	208	353	136	489	

a) Chiffres provisoires

HOUILLE
LIVRAISONS AUX PAYS DE LA COMMUNAUTÉ
ET EXPORTATIONS VERS DES PAYS TIERS

1000 t

Période	Pays destinataires								Pays tiers	Total Général
	Pays de la Communauté									
	Alle- magne (R. F.)	Belgique	Sarre	Italie	Luxem- bourg	Pays- Bas	Total			
Année 1951	384	8	217	305	75	167	1.156	688	1.844	
1952	549	168	152	95	73	2	1.039	539	1.578	
1953	837	144	179	194	63	90	1.507	881	2.388	
1954	847	328	154	158	66	6	1.559	1.288	2.847	
Moy. mens. 1951	32	1	18	25	6	14	96	57	153	
1952	46	14	13	8	6	0	87	45	132	
1953	70	12	15	16	5	8	126	73	199	
1954	71	27	13	13	6	1	130	107	237	
1954 I	103	16	11	11	5	1	146	78	225	
II	86	11	15	11	5	0	126	54	181	
III	56	36	19	16	4	—	131	83	214	
IV	58	26	18	7	4	2	115	73	188	
V	55	35	11	8	5	1	115	62	177	
VI	51	32	11	12	5	1	112	63	175	
VII	54	23	11	16	6	0	111	85	195	
VIII	59	22	10	12	5	1	110	132	241	
IX	76	31	11	17	6	0	141	134	276	
X	84	32	10	14	6	0	146	185	330	
XI	92	31	14	16	6	—	159	147	306	
XII	75	33	14	18	7	—	147	193	340	
1955 I	70	34	15	7	6	1	133	286	419	
II	68	47	19	7	5	1	148	329	477	
III	125	66	19	17	6	61	294	420	714	
IV	122	47	15	6	2	47	238	396	634	
V	90	41	17	7	4	51	209	341	550	
VI a)	99	63	17	9	5	77	270	329	599	
VII a)	84	54	18	9	5	59	229	270	499	

a) Chiffres provisoires

TABLEAU 32

HOUILLE
LIVRAISONS AUX PAYS DE LA COMMUNAUTÉ
ET EXPORTATIONS VERS DES PAYS TIERS

1000 t

Période	Pays destinataires								Pays tiers	Total Général
	Pays de la Communauté							Total		
	Alle- magne (R. F.)	Belgique	France	Italie	Luxem- bourg	Pays- Bas				
Année 1951	3.149	—	4.243	329	81	9	7.811	582	8.393	
1952	3.391	1	3.770	118	82	2	7.364	552	7.916	
1953	3.483	3	3.936	275	66	16	7.779	1.094	8.873	
1954	3.392	3	3.998	253	66	4	7.715	1.337	9.052	
Moy. mens. 1951	262	—	354	27	7	1	651	48	699	
1952	282	0	314	10	7	0	613	46	659	
1953	290	0	328	23	6	1	648	91	739	
1954	283	0	333	21	6	0	643	111	754	
1954 I	338	—	439	36	5	1	818	90	909	
II	287	—	404	4	5	—	700	52	752	
III	245	—	392	37	5	—	679	97	776	
IV	238	0	332	9	5	—	584	60	644	
V	255	—	300	20	5	—	580	66	647	
VI	250	—	299	18	5	—	572	80	652	
VII	266	—	284	24	6	3	583	100	683	
VIII	264	—	274	15	6	—	559	147	706	
IX	291	—	302	24	6	—	624	158	782	
X	311	0	299	19	5	—	635	136	771	
XI	323	1	310	25	7	—	665	126	791	
XII	324	1	363	23	6	—	716	224	940	
1955 I	317	0	347	16	6	0	686	167	853	
II	325	1	342	20	6	0	695	170	865	
III	395	1	307	20	6	1	729	199	928	
IV	344	0	311	7	4	0	667	170	836	
V	329	—	305	6	4	1	646	168	813	
VI	315	—	291	10	5	1	623	186	809	
VII a)	376	—	263	14	6	3	662	180	842	

a) Chiffres provisoires

HOUILLE
LIVRAISONS AUX PAYS DE LA COMMUNAUTÉ
ET EXPORTATIONS VERS DES PAYS TIERS

1000 t

Période	Pays destinataires						Pays tiers	Total Général
	Pays de la Communauté					Total		
	Allemagne (R. F.)	Belgique	France	Italie				
Année 1951	—	—	—	—	—	11	11	
1952	—	4	—	—	4	15	19	
1953	10	171	64	4	249	51	300	
1954	87	499	339	—	924	110	1.034	
Moy. mens. 1951	—	—	—	—	—	1	1	
1952	—	0	—	—	0	1	1	
1953	1	14	5	0	21	4	25	
1954	7	42	28	—	77	9	86	
1954 I	6	28	19	—	53	7	59	
II	2	21	19	—	41	2	43	
III	9	47	27	—	82	5	87	
IV	4	31	15	—	50	10	60	
V	3	59	20	—	82	7	89	
VI	6	39	34	—	79	13	93	
VII	7	58	32	—	97	12	109	
VIII	10	60	43	—	113	12	124	
IX	10	61	33	—	105	12	117	
X	13	36	36	—	85	12	97	
XI	10	33	28	—	71	9	80	
XII	7	26	32	—	65	10	75	
1955 I	14	27	25	—	66	7	73	
II	16	22	23	—	62	6	68	
III	17	29	27	—	72	7	79	
IV	10	26	12	—	48	5	53	
V	8	21	18	—	48	9	57	
VI	11	26	25	—	62	12	74	
VII	10	28	22	—	60	12	71	

TABLEAU 34

COKE DE FOUR
LIVRAISONS AUX PAYS DE LA COMMUNAUTÉ
ET EXPORTATIONS VERS DES PAYS TIERS

1000 t

Période	Pays fournisseurs						Communauté
	Allemagne (R.F.)	Belgique	France	Sarre	Italie	Pays-Bas	
	Livraisons aux pays de la Communauté						
Année 1951	6.083	256	35	1.083	—	636	8.093
1952	6.593	543	24	941	94	754	8.949
1953	5.855	365	29	774	30	670	7.723
1954	5.401	562	17	800	—	839	7.619
Moy. mens. 1951	506	21	3	91	—	53	674
1952	549	45	2	78	8	63	745
1953	488	30	2	65	3	56	644
1954	450	47	1	67	—	70	635
1954 VII	428	52	1	72	—	80	633
VIII	437	46	2	68	—	75	628
IX	505	62	2	60	—	77	706
X	567	54	2	63	—	79	765
XI	530	50	2	69	—	79	730
XII	555	48	1	75	—	79	758
1955 I	617	49	0	68	—	95	829
II	575	43	0	53	—	79	750
III	632	47	1	57	—	99	836
IV	580	41	0	57	—	96	774
V	602	46	3	57	—	96	804
VI a)	589	32	1	53	—	92	767
VII a)	589	45	4	59	—	91	788
	Exportations vers des pays tiers						
Année 1951	3.866	228	68	8	—	538	4.708
1952	4.024	415	32	6	44	637	5.158
1953	3.220	456	71	4	48	577	4.376
1954	4.430	326	108	1	51	627	5.543
Moy. mens. 1951	322	19	6	1	—	45	393
1952	335	35	3	1	4	53	431
1953	268	38	6	0	4	48	365
1954	369	27	9	0	4	52	462
1954 VII	434	13	7	0	11	53	518
VIII	510	27	4	0	—	50	591
IX	514	34	3	0	—	42	593
X	489	27	14	0	—	62	592
XI	480	20	13	0	—	64	577
XII	465	10	9	0	—	51	535
1955 I	471	22	6	0	—	67	566
II	365	24	5	0	—	56	450
III	393	9	4	1	—	40	447
IV	295	9	6	0	—	44	354
V	303	9	11	0	—	47	370
VI a)	303	20	3	0	—	78	404
VII a)	347	34	14	0	—	76	471

a) Chiffres provisoires

**COKE DE FOUR
LIVRAISONS AUX PAYS DE LA COMMUNAUTÉ ET EXPORTATIONS
VERS DES PAYS TIERS**

1000 t

Période	Pays destinataires							Pays tiers	Total Général
	Pays de la Communauté								
	Belgique	France	Sarre	Italie	Luxembourg	Pays-Bas	Total		
Année 1951	—	3.020	23	2	2.885	153	6.083	3.866	9.949
1952	—	3.427	15	2	2.970	179	6.593	4.024	10.617
1953	8	2.755	13	11	2.798	270	5.855	3.220	9.075
1954	48	2.179	33	23	2.773	346	5.401	4.430	9.830
Moy. mens. 1951	—	252	2	0	240	13	507	322	829
1952	—	286	1	0	247	15	549	335	884
1953	1	230	1	1	233	23	488	268	756
1954	4	182	3	2	231	29	450	369	819
1954 I	4	132	1	0	204	24	365	244	608
II	3	148	1	2	197	67	419	332	751
III	4	143	1	1	209	36	394	333	728
IV	3	159	1	—	214	29	405	181	587
V	3	149	1	2	222	16	392	212	605
VI	3	155	1	0	226	17	403	236	639
VII	4	170	1	5	230	18	428	434	862
VIII	5	171	1	1	231	28	437	510	948
IX	5	221	1	3	244	31	505	514	1.018
X	6	253	5	4	267	32	567	489	1.056
XI	5	236	8	0	261	20	530	480	1.010
XII	4	240	10	4	270	28	555	465	1.020
1955 I	5	286	7	4	271	45	617	471	1.088
II	4	268	7	1	250	45	575	365	940
III	5	302	8	0	265	52	632	393	1.025
IV	4	280	12	1	247	35	580	295	875
V	5	294	14	0	262	27	602	303	905
VI	4	285	16	0	258	26	589	303	892
VII a)	5	289	14	1	260	20	589	347	935

a) Chiffres provisoires

TABLEAU 36

**COKE DE FOUR
LIVRAISONS AUX PAYS DE LA COMMUNAUTÉ
ET EXPORTATIONS VERS DES PAYS TIERS**

1000 t

Période	Pays destinataires						
	Pays de la Communauté					Pays tiers	Total Général
	Allemagne (R. F.)	France	Luxembourg	Pays-Bas	Total		
Année 1951	3	117	136	—	256	228	484
1952	201	197	140	5	543	415	958
1953	21	220	102	22	365	456	821
1954	1	451	102	8	562	326	888
Moy. mens. 1951	0	10	11	—	21	19	40
1952	17	16	12	0	45	35	80
1953	2	18	9	2	30	38	68
1954	0	38	9	1	47	27	74
1954 I	—	33	8	1	42	37	79
II	—	30	9	1	39	31	71
III	0	29	8	0	38	50	88
IV	—	32	8	1	41	29	70
V	—	31	8	1	41	17	58
VI	—	39	8	0	48	31	79
VII	—	43	9	—	52	13	65
VIII	—	38	9	0	46	27	74
IX	—	53	8	1	62	34	96
X	0	43	9	1	54	27	81
XI	—	41	9	—	50	20	70
XII	—	38	8	1	48	10	58
1955 I	—	36	13	0	49	22	70
II	—	32	10	1	43	24	67
III	—	34	12	0	47	9	56
IV	—	27	14	1	41	9	50
V	0	31	14	1	46	9	55
VI	—	23	6	3	32	20	52
VII a)	—	36	5	4	45	34	79

a) Chiffres provisoires

COKE DE FOUR
LIVRAISONS AUX PAYS DE LA COMMUNAUTÉ
ET EXPORTATIONS VERS DES PAYS TIERS

1000 t

Période	Pays destinataires							Pays tiers	Total Général
	Pays de la Communauté								
	Alle- magne (R. F.)	Belgique	Sarre	Italie	Pays-Bas	Total			
Année 1951	—	2	17	16	—	35	68	103	
1952	—	—	24	—	—	24	32	56	
1953	8	—	21	—	—	29	71	100	
1954	11	4	2	—	—	17	108	126	
Moy. mens. 1951	—	0	2	1	—	3	6	9	
1952	—	—	2	—	—	2	3	5	
1953	1	—	2	—	—	2	6	8	
1954	1	0	0	—	—	1	9	11	
1954 I	0	0	—	—	—	1	12	13	
II	0	—	0	—	—	0	10	10	
III	0	—	0	—	—	0	5	6	
IV	1	—	0	—	—	1	15	16	
V	0	1	0	—	—	1	9	10	
VI	2	2	0	—	—	4	6	10	
VII	1	—	0	—	—	1	7	8	
VIII	1	—	1	—	—	2	4	6	
IX	1	—	1	—	—	2	3	5	
X	2	—	0	—	—	2	14	16	
XI	2	—	0	—	—	2	13	15	
XII	1	—	0	—	—	1	9	10	
1955 I	0	—	—	—	—	0	6	6	
II	0	—	0	—	—	0	5	5	
III	0	—	0	—	—	1	4	5	
IV	0	—	0	—	0	0	6	6	
V	1	—	0	—	1	3	11	14	
VI a)	0	1	0	—	0	1	3	4	
VII a)	1	0	0	—	3	4	14	18	

a) Chiffres provisoires

TABLEAU 38

**COKE DE FOUR
LIVRAISONS AUX PAYS DE LA COMMUNAUTÉ
ET EXPORTATIONS VERS DES PAYS TIERS**

1000 t

Période	SARRE					ITALIE		
	pays destinataires					pays destinataires		
	pays de la Communauté			Pays tiers	Total Général	France	Pays tiers	Total Général
	Allemagne (R. F.)	France	Total					
Année 1951	151	932	1.083	8	1.091	—	—	—
1952	120	821	941	6	947	94	44	138
1953	150	624	774	4	778	30	48	78
1954	173	627	800	1	801	—	51	51
Moy. mens. 1951	13	78	91	1	92	—	—	—
1952	10	68	78	1	79	8	4	12
1953	13	52	65	0	65	3	4	7
1954	15	52	67	0	67	—	4	4
1954 I	13	57	70	—	70	—	6	6
II	9	56	65	—	65	—	3	3
III	19	49	68	—	68	—	8	8
IV	15	41	56	—	56	—	7	7
V	17	42	59	—	59	—	8	8
VI	26	49	75	—	75	—	8	8
VII	15	58	72	0	72	—	11	11
VIII	13	55	68	0	68	—	—	—
IX	8	52	60	0	60	—	—	—
X	8	54	63	0	63	—	—	—
XI	13	56	69	0	69	—	—	—
XII	17	58	75	0	76	—	—	—
1955 I	15	53	68	0	68	—	—	—
II	10	43	53	0	53	—	—	—
III	12	45	57	1	58	—	—	—
IV	10	47	57	0	57	—	—	—
V	14	43	57	0	57	—	—	—
VI	11	41	53	0	53	—	—	—
VII a)	16	43	59	0	60	—	—	—

a) Chiffres provisoires

COKE DE FOUR
LIVRAISONS AUX PAYS DE LA COMMUNAUTÉ
ET EXPORTATIONS VERS DES PAYS TIERS

1000 t

Période	Pays destinataires						Total Général
	Pays de la Communauté					Pays tiers	
	Allemagne (R. F.)	Belgique	France	Luxem- bourg	Total		
Année 1951	—	5	445	186	636	538	1.174
1952	—	2	518	234	754	637	1.391
1953	2	17	448	203	670	577	1.247
1954	3	24	565	246	839	627	1.465
Moy. mens. 1951	—	0	37	16	53	45	98
1952	—	0	43	20	63	53	116
1953	0	1	37	17	56	48	104
1954	0	2	47	21	70	52	122
1954 I	—	2	44	17	63	96	159
II	—	1	37	15	54	47	101
III	—	4	51	18	73	22	95
IV	—	1	37	17	55	47	103
V	0	2	39	23	64	49	113
VI	—	1	37	21	60	43	102
VII	—	2	55	23	80	53	133
VIII	1	1	51	22	75	50	126
IX	1	2	51	23	77	42	119
X	1	2	55	21	79	62	142
XI	—	2	55	23	79	64	143
XII	1	4	52	23	79	51	130
1955 I	5	7	60	23	95	67	162
II	—	6	51	22	79	56	135
III	0	12	59	27	99	40	139
IV	1	5	64	25	96	44	140
V	2	5	63	25	96	47	143
VI	1	7	59	25	92	78	171
VII	2	3	60	26	91	76	167

TABLEAU 40

**AGGLOMÉRÉS DE HOUILLE
LIVRAISONS AUX PAYS DE LA COMMUNAUTÉ
ET EXPORTATIONS VERS DES PAYS TIERS**

1000 t

Période	Pays fournisseurs				
	Allemagne (R. F.)	Belgique	France	Pays-Bas	Communauté
Livraisons aux pays de la Communauté					
Année 1951	194	226	4	—	424
1952	203	262	2	—	467
1953	320	286	3	15	624
1954	454	319	7	106	886
Moy. mens. 1951	16	19	0	—	35
1952	17	22	0	—	39
1953	27	24	0	1	52
1954	38	27	1	9	74
1954 VII	41	22	0	12	75
VIII	40	22	1	13	76
IX	42	29	0	9	80
X	41	34	1	11	87
XI	41	31	1	13	86
XII	48	34	1	13	96
1955 I	42	31	1	12	86
II	38	37	0	13	88
III	45	46	1	11	103
IV	41	39	—	10	90
V	43	32	0	12	87
VI a)	43	36	0	14	93
VII a)	38	24	3	14	79
Exportations vers des pays tiers					
Année 1951	65	105	74	—	244
1952	70	40	48	—	158
1953	61	8	30	4	103
1954	65	6	16	10	97
Moy. mens. 1951	5	9	6	—	20
1952	6	3	4	—	13
1953	5	1	3	0	9
1954	5	1	1	1	8
1954 VII	4	1	2	1	8
VIII	5	1	1	1	8
IX	6	0	3	1	10
X	11	0	0	2	13
XI	7	0	3	2	12
XII	7	1	3	1	12
1955 I	7	0	1	1	9
II	5	0	1	1	7
III	8	0	0	1	9
IV	6	0	1	0	7
V	5	0	1	2	8
VI a)	6	0	1	1	8
VII a)	6	0	2	1	9

a) Chiffres provisoires

**BRIQUETTES ET SEMI-COKE DE LIGNITE
LIVRAISONS AUX PAYS DE LA COMMUNAUTÉ
ET EXPORTATIONS VERS DES PAYS TIERS**

1000 t

Période	Vers les pays de la Communauté			Vers des pays tiers		
	Pays fournisseurs					
	Allemagne (R. F.)	Pays-Bas	Communa- auté	Allemagne (R. F.)		Communa- auté
	Briquettes de lignite			Briquettes de lignite	Semi-coke de lignite	
Année 1951	799	12	811	810	35	845
1952	821	28	849	678	24	702
1953	969	59	1.028	581	33	614
1954	1.075	45	1.120	538	40	578
Moy. mens. 1951	67	1	68	68	3	71
1952	68	2	70	56	2	58
1953	81	5	86	48	3	51
1954	90	4	93	45	3	48
1954 I	90	3	93	47	5	52
II	87	3	90	48	4	52
III	67	4	71	43	2	46
IV	85	4	89	31	4	35
V	86	4	90	38	2	40
VI	88	4	92	52	1	53
VII	91	4	95	41	3	44
VIII	99	4	103	42	4	47
IX	93	4	97	58	4	62
X	99	4	103	49	4	53
XI	96	3	99	44	4	48
XII	96	3	99	44	4	48
1955 I	98	3	101	39	5	44
II	92	3	95	36	4	40
III	92	3	95	39	3	43
IV	95	3	98	37	3	39
V	93	2	95	35	2	37
VI	97	3	100	37	3	40
VII a)	101	3	104	41

a) Chiffres provisoires

LIVRAISONS AUX FABRIQUES D'AGGLOMÉRÉS
ET AUX COKERIES

CHARBON

TABLEAU 42

LIVRAISONS DE HOUILLE AUX FABRIQUES D'AGGLOMÉRÉS

1000 t

Période	Allemagne (R. F.) a)	Belgique	France	Sarre	Italie	Pays-Bas	Communauté b)
Année 1951	3.941	1.653	7.765	—		999	14.358
1952	4.751	1.380	7.582	—		888	14.601
1953	4.686	1.275	6.616	—	25	849	13.451
1954	5.756	1.309	6.360	—	19	863	14.307
Moy. mens. 1951	328	138	647	—		83	1.196
1952	396	115	632	—		74	1.217
1953	391	106	551	—		71	1.119
1954	480	109	530	—	2	72	1.192
1954 I	486	122	498	—	1	55	1.162
II	484	120	572	—	3	64	1.243
III	577	109	501	—	1	71	1.259
IV	426	86	530	—	0	69	1.111
V	389	91	581	—	0	72	1.133
VI	324	99	564	—	2	75	1.064
VII	385	82	494	—	2	79	1.042
VIII	465	97	496	—	0	76	1.134
IX	538	119	501	—	2	80	1.240
X	559	129	514	—	3	76	1.281
XI	568	123	558	—	2	73	1.324
XII	556	133	551	—	2	73	1.315
1955 I	539	132	579	—	4	72	1.327
II	534	118	491	—	0	65	1.208
III	600	147	546	—	0	84	1.377
IV	514	118	601	—	1	74	1.308
V	497	90	532	—	..	67	..

a) Non compris les livraisons aux fabriques d'agglomérés indépendantes pour la période 1951—1953
 b) Sans l'Italie pour la période 1951—1952

LIVRAISONS DE HOUILLE AUX COKERIES
(Cokeries minières, sidérurgiques et autres)

1000 t

Période	Allemagne (R. F.) ^{a)}	Belgique	France	Sarre	Italie	Pays-Bas	Communauté
Année 1951	43.777	8.037	11.048	5.115	2.813	3.975	74.765
1952	48.403	8.330	12.651	5.218	3.011	4.289	81.902
1953	49.206	7.748	11.544	4.773	3.087	4.240	80.598
1954	46.612	8.019	12.550	4.850	3.157	4.526b)	79.714
Moy. mens. 1951	3.648	670	921	426	234	331	6.230
1952	4.034	694	1.054	435	251	358	6.825
1953	4.100	646	962	398	257	353	6.716
1954	3.884	668	1.046	404	263	377	6.643
1954 I	3.898	667	1.071	397	219	379	6.631
II	3.631	559	966	375	231	315	6.077
III	3.851	741	1.128	399	268	348	6.735
IV	3.578	597	1.049	370	229	333b)	6.156
V	3.721	646	976	377	361	392b)	6.473
VI	3.720	667	966	368	233	410b)	6.364
VII	3.908	638	1.017	417	260	343b)	6.583
VIII	3.948	694	988	427	387	381b)	6.825
IX	3.953	668	1.037	407	226	373b)	6.663
X	4.150	674	1.110	438	201	427b)	7.000
XI	4.085	663	1.047	415	232	408b)	6.850
XII	4.169	805	1.175	459	310	417b)	7.335
1955 I	4.198	777	1.186	448	433	426b)	7.467
II	3.981	693	1.132	386	220	396b)	6.808
III	4.514	729	1.179	461	245	449b)	7.577
IV	4.338	757	1.127	424	291	414b)	7.353
V	4.454	750	1.245	441	..	424b)	..

a) Non compris les livraisons destinées à la fabrication de coke pour électrodes: 1951: 28
1952: 56
1953: 69
1954:126

b) Chiffres estimés.

LIVRAISONS AUX CONSOMMATEURS
DU MARCHÉ INTÉRIEUR

CHARBON

TABLEAU 44

LIVRAISONS DE HOUILLE ET D'AGGLOMÉRÉS À TOUS LES GROUPES DE CONSOMMATEURS

1000 t

Période	Allemagne (R. F.)	Belgique	France	Sarre	Italie	Luxem- bourg	Pays-Bas	Commu- nauté
Année 1951	56.061	19.164	46.536	1.516	7.729	372	12.402	143.780
1952	59.805	15.963	42.935	1.436	6.683	390	12.011	139.223
1953	56.097	15.253	39.166	1.326	7.014	286	11.808	130.950
1954	58.840	15.909	39.731	1.387	7.305	292	12.004a)	135.468
Moy. mens. 1951	4.672	1.597	3.878	126	644	31	1.034	11.982
1952	4.984	1.330	3.578	120	557	32	1.001	11.602
1953	4.675	1.271	3.264	111	585	24	984	10.913
1954	4.903	1.326	3.311	116	609	24	1.000a)	11.289
1954 I	5.204	1.421	3.842	119	651	25	945	12.207
II	4.676	1.411	3.656	115	556	23	835	11.272
III	4.978	1.418	3.440	119	608	23	1.062	11.650
IV	4.509	1.209	3.144	106	511	23	906a)	10.408
V	4.433	1.151	3.039	85	604	26	922a)	10.259
VI	4.233	1.139	3.286	86	552	24	985a)	10.305
VII	4.893	1.091	3.063	100	571	25	998a)	10.741
VIII	4.751	1.250	2.966	104	551	26	992a)	10.640
IX	5.271	1.378	3.242	123	563	27	1.053a)	11.657
X	5.149	1.483	3.206	157	700	22	1.056a)	11.773
XI	5.331	1.445	3.297	143	719	25	1.161a)	12.121
XII	5.292	1.512	3.547	131	713	24	1.089a)	12.309
1955 I	4.920	1.465	3.617	136	603	25	976a)	11.741
II	4.872	1.303	3.081	119	481	23	1.040a)	10.917
III	5.552	1.510	3.108	140	663	25	1.283a)	12.280
IV	5.056	1.339	3.188	103	563	24	967a)	11.241
V	4.981	1.200	3.138	106	..	26	916a)	..

a) Chiffres estimés

LIVRAISONS DE HOUILLE ET D'AGGLOMÉRÉS AUX CONSOMMATEURS
CHEMINS DE FER

1000 t

Période	Allemagne (R. F.)	Belgique	France	Sarre	Italie	Luxem- bourg	Pays-Bas	Commu- nauté
Année 1951	10.321	1.828	6.837	265	2.008	133	584	21.976
1952	10.129	1 752	6.347	260	1.444	158	448	20.538
1953	9.583	1.618	5.345	255	1.544	92	388	18.825
1954	9.559	1.579	5.064	244	1.435	84	285a)	18.250
Moy. mens. 1951	860	152	570	22	167	11	49	1.831
1952	844	146	529	21	120	13	37	1.712
1953	799	135	445	21	129	8	32	1.569
1954	797	132	422	20	120	7	24a)	1.521
1954 I	840	135	434	26	158	9	25	1.627
II	845	123	424	22	107	9	36	1.566
III	876	119	471	24	111	9	25	1.635
IV	779	125	429	20	76	4	22a)	1.455
V	717	129	431	18	119	5	23a)	1.442
VI	681	127	447	17	136	6	28a)	1.442
VII	830	134	430	18	143	6	21a)	1.582
VIII	835	136	428	19	122	6	17a)	1.563
IX	834	149	429	18	140	7	19a)	1.596
X	762	137	382	22	131	6	21a)	1.461
XI	769	133	376	21	125	8	26a)	1.458
XII	792	132	383	22	67	8	22a)	1.426
1955 I	753	120	375	25	74	8	20a)	1.375
II	805	135	361	23	87	7	22a)	1.439
III	870	138	400	23	86	7	27a)	1.550
IV	772	143	382	20	71	1	18a)	1.407
V	783	123	404	17	..	3	18a)	..

a) Chiffres estimés

CHARBON

TABLEAU 46

LIVRAISONS DE HOUILLE ET D'AGGLOMÉRÉS AUX CONSOMMATEURS
NAVIGATION INTÉRIEURE ET SOUTES

1000 t

Période	Allemagne (R. F.)	Belgique	France	Sarre	Italie	Luxem- bourg	Pays-Bas	Commu- nauté
Année 1951	2.127	196	290	0	106	—	480	3.199
1952	2.176	112	207	0	74	—	362	2.931
1953	1.553	84	126	0	47	—	323	2.133
1954	1.406	97	112	0	61	—	307a)	1.983
Moy. mens. 1951	177	16	24	0	9	—	40	266
1952	182	9	17	0	6	—	30	244
1953	129	7	11	0	4	—	27	178
1954	117	8	9	0	5	—	26a)	165
1954 I	120	7	6	0	5	—	30	168
II	97	4	13	0	8	—	18	140
III	161	7	9	—	6	—	30	213
IV	77	6	11	0	9	—	22a)	125
V	94	19	9	0	4	—	20a)	146
VI	101	6	11	0	5	—	24a)	147
VII	140	6	8	0	4	—	29a)	187
VIII	121	7	9	0	4	—	24a)	165
IX	123	8	10	—	4	—	26a)	171
X	116	9	8	—	4	—	28a)	165
XI	129	7	9	—	4	—	32a)	181
XII	127	10	10	0	4	—	24a)	175
1955 I	119	8	4	—	4	—	26a)	161
II	112	12	8	—	5	—	27a)	165
III	134	16	6	—	5	—	32a)	193
IV	100	7	8	—	5	—	24a)	144
V	107	9	7	0	..	—	25a)	..

a) Chiffres estimés

LIVRAISONS DE HOUILLE ET D'AGGLOMÉRÉS AUX CONSOMMATEURS
CENTRALES ÉLECTRIQUES

1000 t

Période	Allemagne (R. F.)	Belgique	France	Sarre	Italie	Luxem- bourg	Pays-Bas	Commu- nauté
Année 1951	9.833	3.404	4.768	471	460		2.733	21.669
1952	9.752	2.933	4.544	420	413		2.988	21.050
1953	9.162	2.652	4.190	327	509		3.282	20.122
1954	8.965	3.061	4.468	382	537		3.553a)	20.966
Moy. mens. 1951	820	284	397	39	38		228	1.806
1952	812	245	379	35	34		249	1.754
1953	764	221	349	27	42		274	1.677
1954	747	255	372	32	45		296a)	1.747
1954 I	1.011	287	774	32	62	compris sous "Autres Industries"	318	2.484
II	676	256	562	34	47		211	1.786
III	789	323	416	37	59		334	1.958
IV	721	232	270	35	32		262a)	1.552
V	697	220	231	23	25		243a)	1.439
VI	648	214	289	23	34		287a)	1.495
VII	699	190	333	24	35		297a)	1.578
VIII	645	213	354	25	58		264a)	1.559
IX	721	242	307	33	36		320a)	1.659
X	696	271	276	35	47		321a)	1.646
XI	837	302	297	41	45		368a)	1.890
XII	777	312	358	40	54		328a)	1.869
1955 I	680	288	309	51	66		310a)	1.703
II	685	259	222	41	54		337a)	1.598
III	844	283	200	44	47		411a)	1.828
IV	761	264	262	31	44		285a)	1.647
V	737	255	259	36	..		275a)	..

a) Chiffres estimés

CHARBON

TABLEAU 48.

LIVRAISONS DE HOUILLE AUX CONSOMMATEURS
USINES A GAZ

1000 t

Période	Allemagne (R. F.)	Belgique	France	Sarre	Italie	Luxem- bourg	Pays-Bas	Commu- nauté
Année 1951	5.246	30	3.949	—	1.662	45	1.444	12.376
1952	5.708	26	3.411	—	1.502	41	1.591	12.279
1953	5.811	26	3.215	—	1.530	41	1.283	11.906
1954	5.894	23	2.840	—	1.525	45	1.257a)	11.584
Moy. mens. 1951	437	3	329	—	138	4	120	1.031
1952	476	2	284	—	125	3	133	1.023
1953	484	2	268	—	128	3	107	992
1954	491	2	237	—	127	4	105a)	965
1954 I	417	2	263	—	163	4	93	942
II	403	2	248	—	122	4	72	851
III	420	3	272	—	161	4	86	946
IV	477	2	229	—	105	4	101a)	918
V	494	3	223	—	151	4	122a)	997
VI	500	2	211	—	111	4	103a)	931
VII	608	2	202	—	103	4	78a)	997
VIII	507	2	193	—	101	4	139a)	946
IX	586	1	208	—	91	5	117a)	1.008
X	464	1	234	—	131	3	106a)	939
XI	446	1	263	—	131	3	108a)	952
XII	568	1	269	—	154	3	132a)	1.127
1955 I	480	2	297	—	155	4	82a)	1.020
II	435	2	198	—	113	3	104a)	855
III	543	1	186	—	179	3	102a)	1.015
IV	606	2	182	—	102	4	92a)	988
V	501	2	201	—	..	4	77a)	..

a) Chiffres estimés

LIVRAISONS DE HOUILLE ET D'AGGLOMÉRÉS AUX CONSOMMATEURS
INDUSTRIE SIDÉRURGIQUE

1000 t

Période	Allemagne (R. F.)	Belgique	France	Sarre	Italie	Luxem- bourg	Pays-Bas	Communauté
Année 1951	1.901	574	2.219	322	613	32	71	5.732
1952	1.966	456	2.093	303	553	33	54	5.458
1953	1.803	351	1.733	291	192	17	23	4.410
1954	1.940	337	1.715	289	209a)	20	30b)	4.540
Moy. mens. 1951	158	48	185	27	51	3	6	478
1952	164	38	174	25	46	3	5	455
1953	150	29	144	24	16	1	2	368
1954	162	28	143	24	17	2	3b)	378
1954 I	181	35	154	30	34	1	4	439
II	181	33	150	23	25	1	1	414
III	125	32	165	24	9	2	2	359
IV	173	25	142	23	15	2	3a)	383
V	154	23	136	20	18	2	2a)	355
VI	157	24	150	21	16	2	3a)	373
VII	150	21	135	26	6	2	2a)	342
VIII	125	26	115	23	18	2	2a)	311
IX	160	25	139	24	10	2	2a)	362
X	151	28	143	24	11	2	3a)	362
XI	202	34	143	25	15	2	3a)	424
XII	179	32	145	25	32	2	3a)	418
1955 I	235	32	155	23	16	2	2a)	465
II	168	28	145	21	11	2	3a)	377
III	188	34	164	28	13	2	3a)	432
IV	191	31	151	25	16	2	2a)	418
V	162	27	140	27	..	2	2a)	..

a) Nouvelle série à partir de 1954
b) Chiffres estimés

CHARBON

TABLEAU 50

**LIVRAISONS DE HOUILLE ET D'AGGLOMÉRÉS AUX CONSOMMATEURS
AUTRES INDUSTRIES**

1000 t

Période	Allemagne (R. F.)	Belgique	France	Sarre	Italie	Luxem- bourg	Pays-Bas	Communauté
Année 1951	15.907	5.390	13.659	181	2.527	65	2.903	40.632
1952	16.130	4.424	11.327	177	2.245	56	2.690	37.049
1953	15.659	4.095	10.759	177	2.810	51	2.545	36.096
1954	17.797	4.200	11.260	169	2.202a)	49	2.354b)	38.027
Moy. mens. 1951	1.326	449	1.138	15	211	5	242	3.386
1952	1.344	369	944	15	187	5	224	3.088
1953	1.305	341	897	15	234	4	212	3.008
1954	1.483	350	938	14	183	4	196b)	3.169
1954 I	1.432	343	938	14	172	4	173	3.076
II	1.284	329	893	16	146	3	179	2.850
III	1.411	392	1.112	15	169	4	216	3.319
IV	1.352	368	911	14	198	5	172a)	3.020
V	1.387	327	898	12	189	4	191a)	3.008
VI	1.377	337	949	12	185	4	194a)	3.058
VII	1.549	305	873	13	185	4	207a)	3.136
VIII	1.503	345	766	13	166	4	197a)	2.994
IX	1.619	367	958	14	171	5	191a)	3.325
X	1.634	353	956	14	211	4	201a)	3.373
XI	1.604	354	971	15	201	4	222a)	3.371
XII	1.622	381	1.034	16	208	4	211a)	3.476
1955 I	1.486	343	1.054	17	166	4	181a)	3.252
II	1.463	316	979	15	122	4	182a)	3.082
III	1.625	380	1.005	17	222	4	213a)	3.466
IV	1.538	374	962	15	241	5	179a)	3.315
V	1.598	332	954	15	..	4	182a)	..

a) Nouvelle série à partir de 1954

b) Chiffres estimés

LIVRAISONS DE HOUILLE ET D'AGGLOMÉRÉS AUX CONSOMMATEURS
FOYERS DOMESTIQUES ET ARTISANAT

1000 t

Période	Allemagne (R. F.)	Belgique	France	Sarre	Italie	Luxem- bourg	Pays-Bas	Communauté
Année 1951	8.355	7.742	14.814	277	353	97	4.187	35.825
1952	11.099	6.260	15.006	276	452	102	3.878	37.073
1953	9.522	6.427	13.798	276	382	85	3.964	34.454
1954	10.816	6.612	14.272	303	1.336a)	94	4.218b)	37.651
Moy. mens. 1951	696	645	1.235	23	29	8	349	2.985
1952	925	522	1.250	23	38	8	323	3.089
1953	794	536	1.150	23	32	7	330	2.871
1954	901	551	1.189	25	111a)	8	352b)	3.138
1954 I	1.010	612	1.273	17	57	7	302	3.278
II	1.026	664	1.366	20	101	6	318	3.501
III	984	542	995	19	93	6	369	3.008
IV	678	451	1.152	14	76	8	324a)	2.703
V	643	430	1.111	12	98	10	321a)	2.625
VI	593	429	1.229	13	65	8	346a)	2.683
VII	754	433	1.082	19	95	9	364a)	2.756
VIII	841	521	1.101	24	82	10	349a)	2.928
IX	1.026	586	1.191	34	110	8	378a)	3.333
X	1.116	684	1.207	62	165	7	376a)	3.617
XI	1.115	614	1.238	41	198	8	402a)	3.616
XII	1.003	644	1.349	28	194	7	369a)	3.594
1955 I	953	671	1.424	20	122	7	355a)	3.552
II	911	551	1.167	19	88	7	364a)	3.109
III	1.033	658	1.147	28	113	8	494a)	3.481
IV	807	518	1.242	12	83	12	367a)	3.041
V	802	452	1.173	11	..	12	337a)	..

a) Nouvelle série à partir de 1954

b) Chiffres estimés

CHARBON

TABLEAU 52

**LIVRAISONS DE HOUILLE ET D'AGGLOMÉRÉS AUX CONSOMMATEURS
DIVERS
BERLIN-OUEST**

1000 t

Période	Allemagne (R. F.)	
	Divers	Berlin-Ouest
Année 1951	649	1.722
1952	571	2.274
1953	689	2.315
1954	550	1.913
Moy. mens. 1951	54	144
1952	48	190
1953	57	193
1954	46	159
1954 I	47	146
II	45	119
III	71	141
IV	40	212
V	34	213
VI	28	148
VII	32	131
VIII	42	132
IX	41	161
X	41	169
XI	58	171
XII	58	166
1955 I	59	155
II	68	225
III	79	236
IV	65	215
V	92	199

LIVRAISONS DE COKE DE FOUR A TOUS LES GROUPES DE CONSOMMATEURS^{a)}

1000 t

Période	Allemagne (R. F.)	Belgique	France	Sarre	Italie	Luxem- bourg	Pays-Bas	Commu- nauté b)
Année 1951	22.315	5.330	12.497	2.797	2.061	3.166	1.755	49.921
1952	25.550	5.223	14.031	3.040	2.094	3.303	1.757	54.998
1953	24.101	4.848	12.207	2.851	2.140	3.098	1.911	51.156
1954	24.798	5.180	12.490	2.841	2.447	3.113	1.986c)	52.855
Moy. mens. 1951	1.860	444	1.041	233	173	264	146	4.160
1952	2.129	435	1.169	253	175	275	147	4.583
1953	2.008	404	1.017	238	178	258	159	4.263
1954	2.066	432	1.041	237	204	259	166c)	4.405
1954 I	1.871	432	1.026	226	198	229	146	4.128
II	1.923	420	1.024	208	193	220	203	4.191
III	1.796	430	986	228	169	235	193	4.037
IV	1.832	388	919	203	205	239	147c)	3.933
V	2.431	405	946	209	204	252	165c)	4.612
VI	2.113	419	950	211	200	255	146c)	4.294
VII	2.121	408	1.023	237	213	261	139c)	4.402
VIII	2.048	437	965	255	186	260	146c)	4.297
IX	2.125	433	1.113	255	201	273	148c)	4.548
X	2.146	461	1.156	272	243	296	179c)	4.753
XI	2.077	450	1.181	266	229	291	189c)	4.683
XII	2.189	495	1.206	273	205	301	185c)	4.854
1955 I	2.442	508	1.269	287	215	306	190c)	5.216
II	2.363	476	1.158	230	193	282	202c)	4.903
III	2.708	524	1.322	296	245	304	253c)	5.651
IV	2.422	491	1.253	264	239	286	177c)	5.133
V	2.447	478	1.253	281	..	301	177c)	..

a) Y compris, le cas échéant, les livraisons aux usines à gaz

b) Sans l'Italie pour les mois de l'année 1953

c) Chiffres estimés

CHARBON

TABLEAU 54

**LIVRAISONS DE COKE DE FOUR AUX CONSOMMATEURS
CHEMINS DE FER**

1000 t

Période	Allemagne (R. F.)	Belgique	France	Sarre	Italie	Luxem- bourg	Pays-Bas	Communauté
Année 1951	189	19	28	5	—	—	16	257
1952	174	13	37	5	—	—	5	234
1953	149	19	55	6	—	—	5	234
1954	125	19	58	7	0	1	6a)	216
Moy. mens. 1951	16	2	2	0	—	—	1	21
1952	15	1	3	0	—	—	0	19
1953	12	2	5	1	—	—	0	20
1954	10	2	5	1	0	0	1a)	18
1954 I	5	1	4	1	0	—	1	12
II	5	1	3	1	—	—	1	11
III	6	1	2	0	—	—	1	10
IV	7	0	3	0	—	—	0a)	10
V	24	0	4	0	—	—	1a)	29
VI	28	0	5	0	—	—	0a)	33
VII	12	3	6	1	—	0	0a)	22
VIII	12	3	5	1	—	0	0a)	21
IX	13	4	8	1	—	0	Ca)	26
X	5	3	6	1	—	0	0a)	15
XI	3	0	6	1	—	—	1a)	11
XII	5	2	6	0	—	—	1a)	14
1955 I	5	1	5	1	—	—	1a)	13
II	7	1	4	0	—	—	1a)	14
III	8	1	4	1	—	—	1a)	14
IV	10	0	4	0	—	—	0a)	16
V	4	1	5	0	..	—	1a)	..

a) Chiffres estimés

LIVRAISONS DE COKE DE FOUR AUX CONSOMMATEURS
NAVIGATION INTÉRIEURE ET SOUTES; CENTRALES ÉLECTRIQUES

1000 t

Période	Navigation intérieure et soutes				Centrales électriques				
	Alle- magne (R. F.)	France	Pays- Bas	Com- mu- nauté	Alle- magne (R. F.)	Belgique	France	Pays- Bas	Com- mu- nauté (sans l'Italie)
Année 1951	49	1	0	50	29	16	66	—	111
1952	41	2	0	43	25	13	21	—	59
1953	36	1	0	37	26	23	69	—	118
1954	33	0	0	33	17	41	52	25a)	135
Moy. mens. 1951	4	0	0	4	2	1	6	—	9
1952	3	0	0	3	2	1	2	—	5
1953	3	0	0	3	2	2	6	—	10
1954	3	0	0	3	1	3	4	2a)	11
1954 I	2	0	—	2	2	5	9	2	18
II	3	—	—	3	3	3	6	2	14
III	2	—	—	2	2	5	7	2	16
IV	2	—	—	2	1	4	3	3a)	11
V	4	0	—	4	3	3	2	2a)	10
VI	2	—	—	2	1	3	3	2a)	9
VII	3	—	—	3	1	2	4	2a)	9
VIII	1	0	0	1	1	3	5	2a)	11
IX	3	—	0	3	1	3	3	1a)	8
X	4	0	0	4	1	4	4	3a)	12
XI	2	—	—	2	1	2	2	1a)	6
XII	3	0	0	3	1	5	4	3a)	13
1955 I	4	0	—	4	2	3	1	3a)	9
II	3	—	0	3	4	2	2	3a)	12
III	3	0	0	4	3	2	2	3a)	10
VI	3	0	—	3	1	3	4	3a)	10
V	2	—	—	2	4	3	3	2a)	12

a) Chiffres estimés

CHARBON

TABLEAU 56

LIVRAISONS DE COKE DE FOUR AUX CONSOMMATEURS
INDUSTRIE SIDÉRURGIQUE

1000 t

Période	Allemagne (R. F.)	Belgique	France	Sarre	Italie	Luxem- bourg	Pays-Bas	Commu- nauté
Année 1951	11.371	4.372	9.468	2.600	754	3.099	537	32.201
1952	14.541	4.421	10.844	2.845	852	3.231	549	37.283
1953	12.461	4.085	9.248	2.656	867	3.044	590	32.951
1954	12.483	4.321	9.290	2.631	1.029	30.62	624a)	33.440
Moy. mens. 1951	948	364	789	217	63	258	45	2.683
1952	1.212	369	903	237	71	269	46	3.107
1953	1.038	340	771	221	72	254	49	2.746
1954	10.40	360	774	219	86	255	52a)	2.787
1954 I	976	344	721	206	85	226	50	2.608
II	898	323	692	183	76	217	53	2.442
III	931	349	735	210	90	232	57	2.604
IV	904	334	710	191	80	230	54a)	2.503
V	907	348	722	200	86	244	49a)	2.555
VI	952	364	704	199	86	250	46a)	2.601
VII	1.067	354	775	222	93	256	51a)	2.818
VIII	1.114	371	728	232	88	258	51a)	2.842
IX	1.100	366	822	235	79	269	50a)	2.921
X	1.196	388	879	252	89	293	58a)	3.155
XI	1.193	374	901	247	86	289	52a)	3.142
XII	1.217	406	906	255	91	298	53a)	3.226
1955 I	1.282	412	953	262	106	301	58a)	3.375
II	1.269	392	887	209	102	278	54a)	3.190
III	1.414	433	1.023	272	118	302	60a)	3.621
IV	1.314	421	1.017	251	112	279	58a)	3.452
V	1.351	413	1.014	272	..	294	59a)	..

a) Chiffres estimés

CHARBON

TABLEAU 57

LIVRAISONS DE COKE DE FOUR AUX CONSOMMATEURS
AUTRES INDUSTRIES

1000 t

Période	Allemagne (R. F.)	Belgique	France	Sarre	Italie	Luxem- bourg	Pays-Bas	Commu- nauté
Année 1951	4.200	686	1.861	53	815	23	346	7.984
1952	4.440	583	1.859	43	645	17	327	7.914
1953	4.174	542	1.568	41	625	15	344	7.309
1954	4.413	573	1.768	40	586	13	255a)	7.648
Moy. mens. 1951	350	57	155	4	68	2	29	665
1952	370	49	155	4	54	1	27	660
1953	348	45	131	3	52	1	29	609
1954	368	48	147	3	49	1	21a)	637
1954 I	347	49	154	4	39	1	24	618
II	335	53	146	4	44	1	29	612
III	318	55	165	4	43	1	31	617
IV	332	41	138	3	59	1	15a)	589
V	426	43	136	2	60	1	23a)	691
VI	350	41	140	2	59	1	17a)	610
VII	358	39	137	2	47	1	18a)	602
VIII	360	49	114	3	44	1	18a)	589
IX	392	45	146	3	45	1	18a)	650
X	390	48	157	4	51	1	19a)	670
XI	395	53	165	4	50	1	22a)	690
XII	418	58	169	4	44	1	21a)	709
1955 I	449	61	165	4	43	2	21a)	745
II	431	55	152	4	43	1	20a)	706
III	449	61	165	4	64	1	23a)	767
IV	387	54	152	3	68	1	22a)	687
V	394	52	157	2	..	1	19a)	..

a) Chiffres estimés

CHARBON

TABLEAU 58

LIVRAISONS DE COKE DE FOUR AUX CONSOMMATEURS
FOYERS DOMESTIQUES ET ARTISANAT

1000 t

Période	Allemagne (R. F.)	Belgique	France	Sarre	Italie	Luxem- bourg	Pays-Bas	Communauté
Année 1951	3.705	237	1.073	139	492	44	856	6.546
1952	3.822	193	1.268	147	597	55	876	6.958
1953	4.586	179	1.266	148	648	39	972	7.838
1954	5.220	220	1.322	163	832	37	1.073a)	8.867
Moy. mens. 1951	309	20	89	12	41	4	71	546
1952	319	16	106	12	50	4	73	580
1953	382	15	106	12	54	3	81	653
1954	435	18	110	14	69	3	89a)	739
1954 I	355	33	138	15	74	2	69	686
II	514	38	177	20	73	2	118	942
III	305	20	77	14	36	2	102	556
IV	350	9	65	8	66	8	75a)	581
V	683	11	82	7	58	8	90a)	939
VI	574	11	98	9	55	4	81 a)	832
VII	483	10	102	12	73	3	68a)	751
VIII	368	11	112	20	54	1	75a)	641
IX	428	15	135	16	77	2	78a)	751
X	390	17	110	15	103	2	98a)	735
XI	356	20	106	13	93	1	113a)	702
XII	411	23	121	14	70	2	106a)	747
1955 I	549	30	144	19	67	3	107a)	918
II	479	26	113	16	48	3	124a)	810
III	618	25	129	20	63	1	132a)	987
IV	420	12	76	9	59	6	94a)	677
V	455	9	73	7	..	5	96a)	..

a) Chiffres estimés

LIVRAISONS DE COKE DE FOUR AUX CONSOMMATEURS
DIVERS
BERLIN-OUEST

1000 t

Période	Allemagne (R. F.)	
	Divers	Berlin-Ouest
Année 1951	2.294	478
1952	2.053	454
1953	2.142	504
1954	2.101	376
Moy. mens. 1951	191	40
1952	171	38
1953	179	42
1954	175	31
1954 I	160	21
II	117	45
III	203	27
IV	193	40
V	323	59
VI	160	44
VII	167	29
VIII	167	22
IX	163	22
X	131	26
XI	106	18
XII	119	15
1955 I	120	25
II	143	21
III	176	32
IV	249	34
V	188	47

CHARBON

TABLEAU 60

LIVRAISONS DE BRIQUETTES DE LIGNITE ET SEMI-COKE DE LIGNITE A TOUS LES GROUPES DE CONSOMMATEURS

1000 t

Période	Allemagne (R. F.)	Belgique	France	Sarre	Italie	Luxembourg	Pays-Bas	Communauté
Année 1951	15.064	99	393	55 a)	—	145	300	16.056
1952	16.286	62	344	60 a)	—	152	273	17.177
1953	17.245	77	449 a)	76 a)	13	131	262	18.253
1954	18.349	88	399 a)	73 a)	86	139	330 b)	19.464
Moy. mens. 1951	1.255	8	33	5	—	12	25	1.338
1952	1.357	5	29	5	—	13	23	1.432
1953	1.437	6	37	6	1	11	22	1.521
1954	1.529	7	33	6	7	12	28 b)	1.622
1954 I	1.432	6	41	6	4	14	26	1.529
II	1.308	6	36	6	8	12	29	1.405
III	1.693	5	18	4	2	12	31	1.765
IV	1.466	6	25	3	3	10	34 b)	1.547
V	1.568	12	33	4	8	10	30 b)	1.665
VI	1.392	10	20	4	7	11	27 b)	1.471
VII	1.627	7	22	5	11	11	23 b)	1.706
VIII	1.593	7	32	6	14	11	29 b)	1.692
IX	1.604	5	35	8	8	12	21 b)	1.693
X	1.596	7	46	8	5	12	28 b)	1.702
XI	1.559	8	46	9	8	12	25 b)	1.667
XII	1.507	8	45	8	8	12	27 b)	1.615
1955 I	1.471	7	40	8	9	12	27 b)	1.575
II	1.442	9	43	8	5	12	24 b)	1.543
III	1.698	7	41	8	3	12	32 b)	1.801
IV	1.452	9	34	8	6	14	21 b)	1.543
V	1.507	8	33	6	..	14	35 b)	..

a) Y compris livraisons aux chemins de fer: France: 1953: 3 — 1954: 5
Sarre: 1951: 1
1952: 1
1953: 1
1954: 1

b) Chiffres estimés

LIVRAISONS DE BRIQUETTES DE LIGNITE ET SEMI-COKE DE LIGNITE AUX CONSOMMATEURS
FOYERS DOMESTIQUES ET ARTISANAT

1000

Période	Allemagne (R. F.)	Belgique	France	Sarre	Italie	Luxem- bourg	Pays-Bas	Commu- nauté
Année 1951	8.146	89	392	50	—	145	286	9.108
1952	8.697	54	344	55	—	152	258	9.560
1953	9.251	68	446	71	13	131	243	10.223
1954	10.326	80	394	70	86	139	330a)	11.425
Moy.mens. 1951	679	7	33	4	—	12	24	759
1952	725	4	29	4	—	13	22	797
1953	771	6	37	6	1	11	20	852
1954	860	7	33	6	7	12	28a)	952
1954 I	768	5	41	6	4	14	26	864
II	648	6	36	6	8	12	29	745
III	977	5	18	4	2	12	31	1.049
IV	824	5	25	3	3	10	34a)	904
V	890	11	33	4	8	10	30a)	986
VI	795	9	19	4	7	11	27a)	872
VII	983	7	21	5	11	11	23a)	1.061
VIII	951	6	31	6	14	11	29a)	1.048
IX	925	4	34	8	8	12	21a)	1.012
X	882	6	45	7	5	12	28a)	985
XI	859	7	46	9	8	12	25a)	966
XII	822	7	45	8	8	12	27a)	929
1955 I	831	6	40	8	9	12	27a)	934
II	809	8	43	8	5	12	24a)	908
III	1.010	6	41	8	3	12	32a)	1.112
IV	842	8	34	7	6	14	21a)	931
V	877	8	33	5	..	14	35a)	..

a) Chiffres estimés

CHARBON

TABLEAU 62

LIVRAISONS DE BRIQUETTES DE LIGNITE ET SEMI-COKE DE LIGNITE AUX CONSOMMATEURS:
AUTRES INDUSTRIES
CHEMINS DE FER
NAVIGATION

1000 t

Période	Autres Industries				Chemins de fer	Navigation
	Allemagne (R. F.)	Belgique	Pays-Bas	Communa- auté	Allemagne (R. F.)	Allemagne (R. F.)
Année 1951	4.289	10	14	4.318 a)	241	184
1952	4.698	8	14	4.724 b)	248	97
1953	5.127	9	18	5.158 c)	239	72
1954	5.476	8	—	5.486 d)	258	45
Moy. mens. 1951	357	1	1	360	20	15
1952	392	1	1	394	21	8
1953	427	1	2	430	20	6
1954	456	1	—	457	22	4
1954 I	464	1	—	465	21	5
II	489	0	—	489	21	3
III	491	0	—	491	21	6
IV	442	1	—	443	21	3
V	459	1	—	460	21	4
VI	406	1	—	407	21	3
VII	441	1	—	442	24	4
VIII	439	1	—	440	24	3
IX	452	1	—	453	21	3
X	472	1	—	473	22	4
XI	462	1	—	463	21	4
XII	461	1	—	462	20	4
1955 I	441	0	—	442	20	3
II	417	1	—	418	18	3
III	456	1	—	457	19	5
IV	421	1	—	422	11	2
V	432	1	—	433	13	3

a) Y compris en 1951 France: 1
Sarre: 4
b) Y compris en 1952 Sarre: 4
c) Y compris en 1953 Sarre: 4
d) Y compris en 1954 Sarre: 2

LIVRAISONS DE BRIQUETTES DE LIGNITE ET SEMI-COKE DE LIGNITE AUX CONSOMMATEURS:
CENTRALES ÉLECTRIQUES
INDUSTRIE SIDÉRURGIQUE
DIVERS
BERLIN-OUEST

1000 t

Période	Centrales électriques	Industrie sidérurgique			Divers	Berlin-Ouest
	Allemagne (R. F.)	Allemagne (R. F.)	Pays-Bas	Communauté	Allemagne (R. F.)	Allemagne (R. F.)
Année 1951	314	625	0	625	401	864
1952	273	810	1	811	311	1.152
1953	277	783	1	784	250	1.248
1954	299	771	—	771	210	964
Moy. mens. 1951	26	52	0	52	33	72
1952	23	68	0	68	26	96
1953	23	65	0	65	21	104
1954	25	64	—	64	18	80
1954 I	43	66	—	66	18	47
II	29	61	—	61	18	39
III	31	63	—	63	20	84
IV	27	59	—	59	20	70
V	22	65	—	65	18	89
VI	23	59	—	59	17	68
VII	23	69	—	69	11	72
VIII	26	60	—	60	13	76
IX	24	61	—	61	13	105
X	16	74	—	74	16	110
XI	14	69	—	69	19	111
XII	21	64	—	64	24	91
1955 I	17	65	—	65	24	70
II	17	57	—	74	22	99
III	15	69	—	85	21	102
IV	7	68	—	68	18	84
V	10	66	—	66	13	93

II
SIDÉRURGIE

PRODUCTION
DE FONTE, D'ACIER BRUT ET DE PRODUITS LAMINÉS

SIDÉRURGIE

TABLEAU 1

PRODUCTION DE FONTE ET FERRO-ALLIAGES
 (par pays)

1000 t

Période	Allemagne (R. F.)	Belgique	France	Sarre	Italie	Luxem- bourg	Pays-Bas	Communauté a)
Année 1952	12.877	4.775	9.772	2.550	1.205	3.076	539	34.794
1953	11.654	4.218	8.664	2.382	1.254	2.719	591	31.482
1954	12.512	4.561	8.830	2.499	1.294	2.801	610	33.107
Moy. mens. 1952	1.073	398	814	213	100	256	45	2.899
1953	971	352	722	198	105	227	49	2.624
1954	1.043	380	736	208	108	233	51	2.759
1954 IV	900	354	674	181	88	219	49	2.465
V	943	370	696	194	116	218	48	2.585
VI	971	384	717	195	124	230	47	2.668
VII	1.100	373	751	218	132	247	49	2.870
VIII	1.131	396	683	221	127	245	54	2.857
IX	1.135	403	772	226	112	249	51	2.948
X	1.185	414	836	239	109	250	52	3.085
XI	1.201	394	820	232	95	246	51	3.039
XII	1.216	420	847	243	102	255	57	3.140
1955 I	1.225	420	872	243	110	251	50	3.171
II	1.216	411	829	181	103	239	49	3.028
III	1.406	473	957	250	122	261	63	3.532
IV	1.321	450	914	227	146	234	59	3.351
V	1.367	448	943	246	166	244	59	3.473
VI	1.373	436	915	242	163	257	58	3.444
VII b)	1.414	431	877	252	167	253	58	3.452
VIII b)	1.433	434	844	240	158	255	55	3.419

a) Les écarts dans les chiffres globaux, relatifs à la Communauté, tableaux 1 et 2, proviennent des différences de groupement par pays ou par qualité de produits.

b) Chiffres provisoires.

PRODUCTION DE FONTE ET FERRO - ALLIAGES DE LA COMMUNAUTÉ a)
(par qualité)

1000 t

Période	Fonte d'affinage b)	Fonte de moulage	Spiegel	Ferro-manganèse	Autres fontes c)	Total d)
Année 1952	30.588	2.976	336	264	576	34.740
1953	28.114	2.360	290	301	431	31.496
1954	29.339	2.754	263	247	503	33.106
Moy. mens. 1952	2.549	248	28	22	48	2.895
1953	2.343	197	24	25	36	2.625
1954	2.445	229	22	21	42	2.759
1954 IV	2.158	212	25	19	52	2.466
V	2.259	237	27	22	40	2.585
VI	2.362	234	14	20	37	2.667
VII	2.564	238	18	17	33	2.870
VIII	2.559	219	20	18	41	2.857
IX	2.662	197	18	20	51	2.948
X	2.752	241	25	29	38	3.085
XI	2.695	248	26	21	49	3.039
XII	2.788	258	26	24	44	3.140
1955 I	2.824	265	12	27	43	3.171
II	2.701	249	17	19	43	3.029
III	3.161	277	23	28	43	3.532
IV	2.976	276	30	28	41	3.351
V	3.076	296	30	28	43	3.473
VI	3.053	294	34	23	40	3.444

a) Suivant la définition des produits de la E. C. E. (Genève).

b) Y compris fonte de moulage des Pays-Bas pour 1952 et 1953.

c) Y compris tous les autres ferro-alliages aux haut-fourneaux.

d) Les écarts dans les chiffres globaux, relatifs à la Communauté, tableaux 1 et 2, proviennent des différences de groupement par pays ou par qualité de produits.

PRODUCTION D'ACIER BRUT ET DE FER AU PAQUET
 (par pays)

1000 t

Période	Allemagne (R. F.) c)	Belgique	France c)	Sarre c)	Italie	Luxem- bourg	Pays-Bas	Communauté a)
Année 1952	15.806	5.098	10.867	2.823	3.535	3.002	685	41.816
1953	15.420	4.553	9.997	2.682	3.500	2.658	866	39.676
1954	17.435	4.994	10.626	2.805	4.175	2.828	929	43.792
Moy. mens. 1952	1.317	425	906	235	295	250	57	3.485
1953	1.285	379	833	223	292	221	72	3.306
1954	1.453	416	885	234	348	236	77	3.649
1954 IV	1.229	400	832	203	331	220	70	3.285
V	1.363	398	845	216	344	215	77	3.458
VI	1.406	427	880	219	329	232	71	3.564
VII	1.580	398	906	249	361	252	78	3.824
VIII	1.561	421	786	254	298	246	86	3.652
IX	1.556	437	933	253	352	258	72	3.861
X	1.614	448	994	265	394	256	80	4.051
XI	1.658	438	958	257	387	254	87	4.039
XII	1.596	461	1.013	259	401	265	77	4.072
1955 I	1.627	465	1.022	254	427	263	80	4.138
II	1.630	457	982	188	397	253	74	3.981
III	1.875	521	1.141	287	442	269	83	4.618
IV	1.662	492	1.062	257	435	244	76	4.228
V	1.698	470	1.067	262	471	252	75	4.295
VI	1.793	496	1.084	274	461	277	81	4.466
VII b)	1.806	454	964	274	470	259	85	4.312
VIII b)	1.870	472	929	267	405	269	81	4.293

a) Les écarts dans les chiffres globaux, relatifs à la Communauté, tableaux 3 et 4, proviennent des différences de groupement par pays ou par qualité de produits

b) Chiffres provisoires

c) Y compris la production des fonderies d'acier indépendantes

PRODUCTION D'ACIER BRUT ET DE FER AU PAQUET DE LA COMMUNAUTÉ
(par procédés et produits)

1000 t

Période	Acier pour moulage a)	Lingots bruts Total b)	dont:			Acier brut Total	Fer au paquet	Total c)
			Acier Thomas	Acier Martin	Electrique et autres			
Année 1952	732	40.836	22.992	14.976	2.976	41.568	108	41.676
1953	850	38.714	20.690	15.173	2.870	39.564	84	39.648
1954	862	42.931	22.625	17.161	3.144	43.792	..	43.792
Moy. mens. 1952	61	3.403	1.916	1.248	248	3.464	9	3.473
1953	71	3.226	1.724	1.264	239	3.297	7	3.304
1954	72	3.577	1.885	1.430	262	3.649	..	3.649
1954 IV	68	3.217	1.674	1.291	252	3.285	..	3.285
V	70	3.389	1.753	1.381	255	3.458	..	3.458
VI	69	3.495	1.839	1.395	261	3.564	..	3.564
VII	74	3.750	1.982	1.483	285	3.824	..	3.824
VIII	67	3.586	1.936	1.419	230	3.653	..	3.653
IX	75	3.786	2.037	1.471	278	3.861	..	3.861
X	77	3.974	2.112	1.582	280	4.051	..	4.051
XI	75	3.965	2.105	1.584	276	4.040	..	4.040
XII	80	3.991	2.157	1.555	279	4.071	..	4.071
1955 I	79	4.059	2.190	1.582	287	4.138	..	4.138
II	78	3.903	2.087	1.542	274	3.981	..	3.981
III	89	4.529	2.417	1.794	318	4.618	..	4.618
IV	80	4.148	2.206	1.632	310	4.228	..	4.228
V	82	4.213	2.227	1.658	328	4.295	..	4.295
VI	84	4.382	2.324	1.723	335	4.466	..	4.466

a) A l'exception de l'Allemagne et de la France/Sarre, les données ne comprennent pas la production d'acier liquide pour moulage des fonderies indépendantes

b) Les chiffres de la production de lingots ventilés selon les procédés diffèrent du total, l'Italie et la France ayant inclus dans ces chiffres l'acier pour moulage

c) Les écarts dans les chiffres globaux, relatifs à la Communauté, tableaux 3 et 4, proviennent des différences de groupement par pays ou par qualité de produits

SIDÉRURGIE

TABLEAU 5

**PRODUCTION DE LINGOTS BRUTS, DEMI-PRODUITS
ET COILS DE LA COMMUNAUTÉ**

1000 t

Période	Lingots bruts et demi-produits pour la vente			Coils larges laminés à chaud	
	pour forge	autres a)	Total b)	Production totale	dont a)
Année 1952	.	.	2.160	600	48
1953	.	.	2.002	1.066	21
1954				2.841	
Moy. mens. 1952	.	.	180	50	4
1953	.	.	167	89	2
1954				237	
1953 VII	.	.	166 c)	77	2
VIII	.	.	146	62	1
IX	.	.	159	102	1
X	.	.	144	121	2
XI	.	.	145	111	2
XII	.	.	160	110	2
1954 IV				196	.
V				227	.
VI				241	.
VII				242	.
VIII				216	.
IX				280	.
X				296	.
XI				283	.
XII				305	.
1955 I				333	.
II				335	.
III				353	.
IV				368	.
V				376	.
VI				407	.

a) Pour l'exportation, la consommation propre des usines (relaminage exclu) et les livraisons à d'autres industries que l'industrie sidérurgique.

b) Seulement le total; divers pays n'ayant pas établi de subdivisions.

c) Estimation.

PRODUCTION DE PRODUITS FINIS
(par pays)

1000 t

Période	Allemagne (R. F.)	Belgique	France/ Sarre	Italie b)	Luxem- bourg	Pays-Bas	Communauté a)
Année 1952	10.932	3.732	9.888	2.724	2.160	444	29.880
1953	9.962	3.396	8.668	2.460	1.904	575	26.965
1954	11.271	3.588	9.117	2.785	2.125	706	29.592
Moy. mens. 1952	911	311	824	227	180	37	2.490
1953	830	283	722	205	159	48	2.247
1954	939	299	760	232	177	59	2.466
1954 IV	807	278	699	214	160	55	2.213
V	880	273	711	225	159	58	2.306
VI	889	289	754	211	174	59	2.376
VII	1.037	262	796	248	192	59	2.594
VIII	986	288	668	181	190	52	2.365
IX	1.011	330	827	252	194	64	2.678
X	1.053	343	860	275	198	64	2.793
XI	1.079	326	824	269	192	68	2.758
XII	1.065	353	894	265	201	68	2.846
1955 I	1.065	345	889	273	196	71	2.839
II	1.066	341	836	265	190	68	2.766
III	1.203	396	1.015	314	206	76	3.210
IV	1.069	361	909	288	188	69	2.884
V	1.102	343	914	300	183	74	2.916
VI	1.132	364	957	296	199	84	3.032
VII	1.163	284	194	62	..

a) Les écarts dans les chiffres globaux, relatifs à la Communauté, tableaux 6 et 7, proviennent des différences de groupement par pays ou par qualité de produits.

b) De janvier à septembre 1953 inclus- y compris les lingots pour tubes: environ 330.000 t.

SIDÉRURGIE

TABLEAU 7

PRODUCTION DE PRODUITS FINIS DE LA COMMUNAUTÉ
 (par catégories de produits)

1000 t

Période	Matériel de voie	Profilés lourds	Profilés légers	Fil machine en cou- ronne	Produits pour tubes	Feuil- lards	Tôles 3 mm >	Tôles < 3 mm	Total a)
Année 1952	1.440	2.712	10.176	2.844	2.136	2.328	4.284	3.780	29.700
1953	1.497	2.603	8.691	2.478	1.512	2.039	4.523	3.615	26.958
1954	1.107	2.742	9.381	3.156	1.253	2.571	4.422	4.963	29.595
Moy. mens. 1952	120	226	848	237	178	194	357	315	2.475
1953	125	217	724	206	126	170	377	301	2.246
1954	92	228	782	263	104	214	369	414	2.466
1954 IV	74	208	698	246	98	194	317	378	2.213
V	85	213	725	246	109	195	335	398	2.306
VI	88	228	753	255	113	201	344	395	2.377
VII	102	263	822	268	118	221	374	426	2.594
VIII	94	242	756	240	112	200	352	369	2.365
IX	111	241	846	287	112	246	388	447	2.678
X	106	248	899	300	110	236	422	471	2.792
XI	98	250	874	288	113	252	421	462	2.758
XII	95	255	928	296	116	254	428	475	2.847
1955 I	97	244	916	296	120	250	435	481	2.839
II	114	243	877	279	114	239	414	486	2.766
III	127	296	1.012	324	136	272	484	559	3.210
IV	119	257	915	295	116	235	438	509	2.884
V	124	254	923	298	125	226	446	520	2.916
VI	123	280	952	298	126	254	467	532	3.032

a) Les écarts dans les chiffres globaux, relatifs à la Communauté, tableaux 6 et 7, proviennent des différences de groupement par pays ou par qualité de produits

PRODUCTION DE PRODUITS FINAUX DE LA COMMUNAUTÉ

1000 t

Période	Fer blanc et fer noir laminé à froid	Tôles magnétiques	Tôles revêtues (plombées, galvanisées etc.)
Année 1952	516	240	444
1953	507	189	448
1954	780	269	578
Moy. mens. 1952	43	20	37
1953	42	16	37
1954	65	22	48
1954 IV	57	21	43
V	66	21	47
VI	71	20	48
VII	72	22	51
VIII	69	20	45
IX	75	24	53
X	75	26	54
XI	69	24	53
XII	72	29	59
1955 I	78	28	56
II	71	27	53
III	87	31	64
IV	80	26	58
V	83	24	52
VI	75	27	51

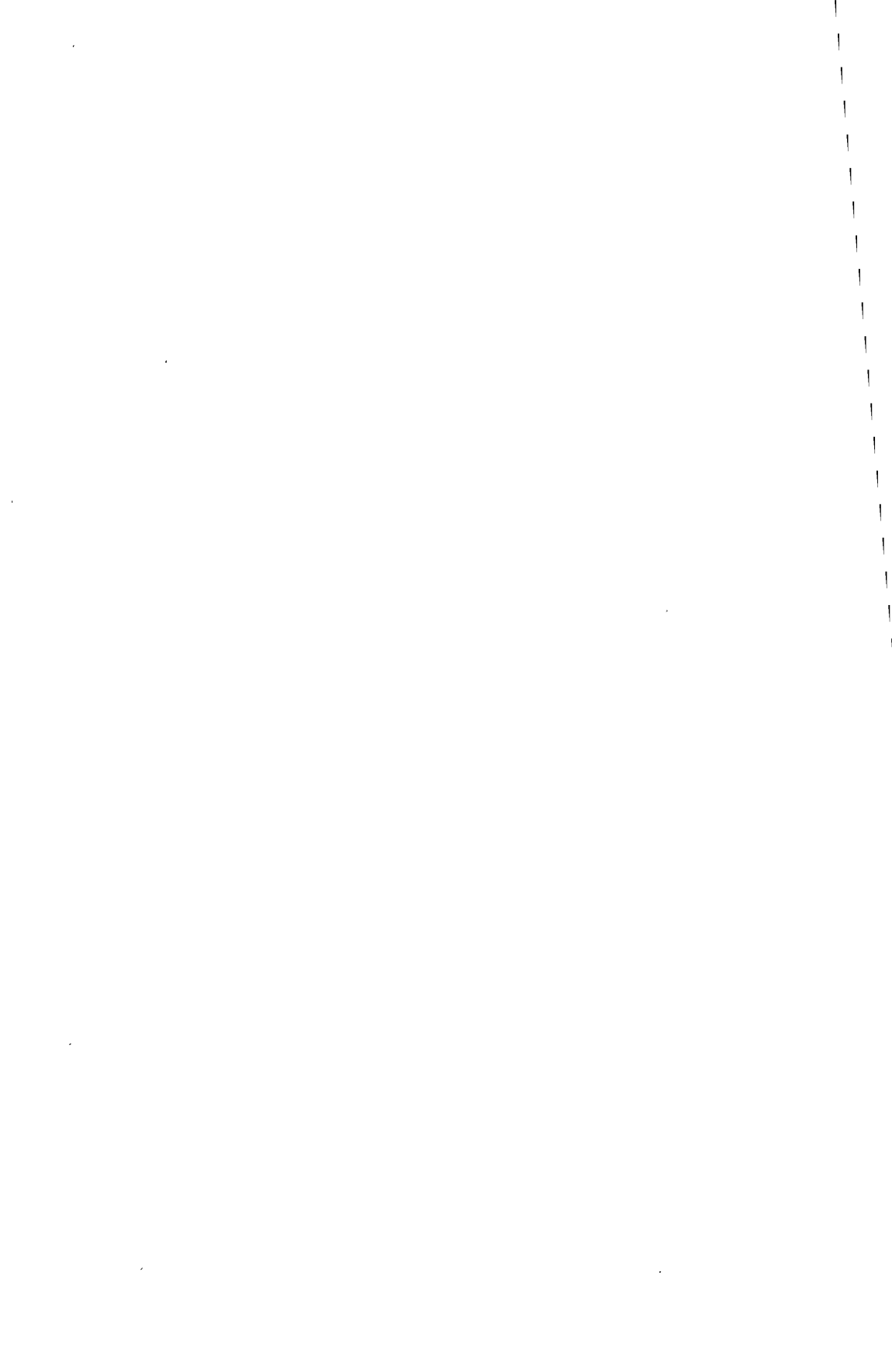

RENTÉE DE NOUVELLES COMMANDES,
LIVRAISONS ET CARNETS A FIN MOIS

SIDÉRURGIE

TABLEAU 9

**RENTRÉES DE NOUVELLES COMMANDES
DANS L'INDUSTRIE SIDÉRURGIQUE DE LA COMMUNAUTÉ a)
Moyenne octobre 1952 à juin 1953 = 100
(Indice de quantité)**

Période	Rentrées de nouvelles commandes en provenance de:		Total
	Communauté	Pays tiers	
1952 X	138	47	117
XI	133	61	117
XII	98	49	87
1953 I	111	89	106
II	80	110	87
III	79	148	95
IV	93	150	106
V	77	128	89
VI	91	117	97
VII	107	101	106
VIII	93	76	89
IX	106	88	101
X	120	109	118
XI	111	78	103
XII	113	95	109
1954 I	140	138	140
II	107	92	104
III	132	106	125
IV	123	137	126
V	160	151	158
VI	173	184	176
VII	189	164	183
VIII	170	115	157
IX b)	162	114	151
X b)	186	153	178
XI b)	202	165	193
XII b)	220	165	207
1955 I b)	188	136	176
II b)	180	134	169

a) Demi-produits et produits finis
b) Chiffres provisoires

LIVRAISONS DE PRODUITS LAMINÉS ET CARNETS DE COMMANDE
DE L'INDUSTRIE SIDÉRURGIQUE DE LA COMMUNAUTÉ
Moyenne octobre 1952 à juin 1953 = 100
(Indice de quantité)

Période	Livraisons vers:		Total	Carnets de commande à fin mois (ensemble Communauté)
	Communauté	Pays tiers		
1952 X	116	95	112	123
XI	107	78	102	120
XII	107	93	105	110
1953 I	106	80	101	105
II	90	87	90	100
III	101	107	102	92
IV	93	115	97	89
V	86	114	92	83
VI	92	131	99	77
VII	88	115	93	75
VIII	76	97	80	72
IX	90	105	93	69
X	95	118	99	67
XI	90	103	92	64
XII	88	112	92	62
1954 I	88	91	88	66
II	84	105	87	64
III	101	110	102	63
IV	96	105	97	64
V	98	113	101	72
VI	102	112	104	82
VII	114	111	113	91
VIII	102	107	103	98
IX a)	115	113	115	97
X a)	118	123	119	104
XI a)	116	117	117	114
XII a)	122	129	123	125

a) Chiffres provisoires

RÉCEPTIONS EN FONTE BRUTE, ACIER BRUT
ET PRODUITS LAMINÉS EN PROVENANCE DES PAYS DE
LA COMMUNAUTÉ ET IMPORTATIONS EN PROVENANCE
DE PAYS TIERS

FONTE BRUTE, ACIER BRUT ET PRODUITS LAMINÉS
RÉCEPTIONS TOTALES EN PROVENANCE DES PAYS DE LA COMMUNAUTÉ
ET IMPORTATIONS EN PROVENANCE DE PAYS TIERS

1000 t

Période	Pays de réception						
	Allemagne (R. F.)	Belgique a)	France/ Sarre	Italie	Luxem- bourg	Pays-Bas	Commu- nauté
	Réceptions totales en provenance des pays de la Communauté						
Année 1952	799,2	832,8	22,8	313,2	33,6	756,0	2.757,6
1953	1.047,4	680,3	108,5	385,3	31,0	901,0	3.153,5
1954	1.676,2	756,2	474,3	465,6	32,0	1.051,1	4.455,4
Moy. mens. 1952	66,6	69,4	1,9	26,1	2,8	63,0	229,8
1953	87,2	56,8	8,9	32,1	2,6	74,7	262,3
1954	139,7	63,0	39,5	38,8	2,7	87,6	371,3
1954 IV	121,0	49,4	33,9	52,5	2,5	87,0	346,3
V	137,9	49,9	37,4	33,8	2,9	86,6	348,5
VI	142,4	48,7	38,5	32,7	3,1	63,3	328,7
VII	161,3	52,5	37,2	33,0	3,6	72,1	359,7
VIII	145,9	69,1	42,5	41,9	3,1	90,1	392,6
IX	164,1	76,9	42,8	32,4	3,2	95,2	414,6
X	165,7	82,1	45,7	38,0	2,9	101,3	435,7
XI	182,1	82,4	57,4	40,1	2,5	99,5	464,0
XII	200,1	87,1	49,7	32,4	3,5	105,7	478,5
1955 I	198,8	82,5	50,2	33,8	16,0	112,5	493,8
II	218,7	77,5	50,9	26,5	14,0	106,5	494,1
III	237,2	80,2	56,3	39,0	9,1	148,5	570,3
IV	215,2	70,6	60,5	27,8	10,9	117,8	502,8
V	196,5	50,4	61,6	44,9	17,5	98,3	469,2
VI	204,4	74,5	71,3	27,6	20,1	99,7	497,6
	Importations en provenance de pays tiers						
Année 1952	184,8	88,8	75,6	237,6	30,0	165,6	782,4
1953	202,9	106,5	98,5	331,9	6,2	174,6	920,6
1954	213,3	148,8	39,7	414,6	7,4	140,5	964,3
Moy. mens. 1952	15,4	7,4	6,3	19,8	2,5	13,8	65,2
1953	16,9	8,7	8,3	27,6	0,5	14,5	76,5
1954	17,8	12,4	3,3	34,6	0,6	11,7	80,4
1954 IV	15,6	10,6	2,8	23,9	0,2	3,9	57,0
V	18,0	8,4	4,6	28,9	0,3	14,0	74,2
VI	15,1	10,6	2,5	27,2	0,2	12,5	68,1
VII	16,2	10,4	1,8	31,9	0,2	13,4	73,9
VIII	21,3	17,8	2,5	21,9	1,2	10,2	74,9
IX	22,3	10,2	2,6	38,4	0,6	13,3	87,4
X	20,5	18,0	3,5	34,9	1,5	12,6	91,0
XI	24,1	16,9	5,3	43,5	0,5	13,8	104,1
XII	27,3	17,3	3,3	49,0	2,0	14,2	113,1
1955 I	20,5	9,6	2,0	53,2	0,2	14,7	100,2
II	27,2	15,7	2,7	44,4	2,1	16,6	108,7
III	22,8	16,6	3,2	54,2	0,2	36,6	133,6
IV	24,3	18,3	2,3	45,2	1,2	21,8	113,1
V	31,9	16,8	3,9	44,6	0,2	19,2	116,6
VI	37,7	25,2	5,7	40,3	0,2	32,6	141,7

a) Y compris les aciers alliés et l'acier fin au carbone, non ventilés par produits

**FONTE BRUTE ET FERRO ALLIAGES AUX H.-F.
RÉCEPTIONS EN PROVENANCE DES PAYS DE LA COMMUNAUTÉ
ET IMPORTATIONS EN PROVENANCE DE PAYS TIERS**

1000 t

Période	Pays de réception						Communauté
	Allemagne (R. F.)	Belgique	France/Sarre	Italie	Luxembourg	Pays-Bas	
Réceptions en provenance des pays de la Communauté							
Année 1952	6,0	200,4	9,6	46,8	33,6	3,6	300,0
1953	21,0	153,1	43,5	19,8	31,0	3,2	271,6
1954	76,0	139,2	103,5	96,4	32,0	10,2	457,3
Moy. mens. 1952	0,5	16,7	0,8	3,9	2,8	0,3	25,0
1953	1,7	12,8	3,6	1,7	2,6	0,2	22,6
1954	6,3	11,6	8,6	8,0	2,7	0,9	38,1
1954 IV	5,0	5,7	10,7	12,4	2,5	0,8	37,1
V	5,0	11,0	7,2	3,8	2,9	0,9	30,8
VI	7,3	8,7	5,5	4,2	3,1	1,3	30,1
VII	6,9	9,2	5,8	6,4	3,6	0,8	32,7
VIII	5,5	18,3	9,8	16,6	3,1	1,9	55,2
IX	7,0	18,1	10,4	3,5	3,2	0,4	42,6
X	11,5	20,9	9,0	5,4	2,9	0,3	50,0
XI	6,6	17,9	11,9	13,0	2,5	0,3	52,2
XII	11,4	16,4	9,7	3,9	3,5	1,0	45,9
1955 I	9,2	15,7	11,1	10,2	16,0	0,8	63,0
II	10,5	15,1	12,9	3,1	14,0	0,3	55,9
III	10,0	16,0	7,6	7,2	9,1	0,9	50,8
IV	10,1	15,7	11,3	6,5	10,9	0,9	55,4
V	7,9	1,2	9,4	18,3	17,5	0,9	55,2
VI	7,7	14,1	15,7	5,3	20,1	1,0	63,9
Importations en provenance de pays tiers							
Année 1952	144,0	76,8	9,6	62,4	30,0	7,2	330,0
1953	46,4	54,7	6,3	79,7	6,2	5,6	198,9
1954	59,7	97,5	7,3	130,1	7,4	16,6	318,6
Moy. mens. 1952	12,0	6,4	0,8	5,2	2,5	0,6	27,5
1953	3,9	4,5	0,5	6,6	0,5	0,5	16,5
1954	5,0	8,1	0,6	10,8	0,6	1,4	26,5
1954 IV	2,2	5,8	0,4	4,1	0,2	0,3	13,0
V	3,0	4,4	0,5	8,3	0,3	0,5	17,0
VI	3,8	6,0	0,8	4,2	0,2	3,2	18,2
VII	5,3	5,8	0,0	4,1	0,2	0,5	15,9
VIII	7,0	12,6	0,6	5,1	1,2	1,8	28,3
IX	6,6	4,2	1,1	17,4	0,6	1,7	31,6
X	8,1	14,2	1,4	15,2	1,5	2,6	43,0
XI	8,2	11,4	0,2	19,9	0,5	2,0	42,2
XII	10,4	14,2	0,6	22,0	2,0	0,9	50,1
1955 I	7,8	6,5	0,6	24,1	0,2	1,1	40,3
II	10,7	11,7	0,8	26,7	2,1	1,2	53,2
III	5,2	12,1	1,4	28,2	0,2	1,9	49,0
IV	5,3	11,5	0,8	18,6	1,2	0,9	38,3
V	6,0	11,8	0,9	19,4	0,2	1,1	39,4
VI	18,0	19,1	0,7	16,5	0,2	1,3	55,8

**LINGOTS ET DEMI-PRODUITS DESTINÉS A LA VENTE a)
RÉCEPTIONS EN PROVENANCE DES PAYS DE LA COMMUNAUTÉ
ET IMPORTATIONS EN PROVENANCE DE PAYS TIERS**

1000 t

Période	Pays de réception					
	Allemagne (R. F.)	Belgique	France/ Sarre	Italie	Pays-Bas	Communauté
Réceptions en provenance des pays de la Communauté						
Année 1952	151,2	8,4	1,2	94,8	3,6	259,2
1953	83,5	85,0	38,9	108,2	37,9	353,5
1954	106,8	94,6	134,1	113,2	99,8	548,5
Moy. mens. 1952	12,6	0,7	0,1	7,9	0,3	21,6
1953	7,0	7,1	3,2	9,0	3,1	29,4
1954	8,9	7,9	11,2	9,4	8,3	45,7
1954 IV	7,5	6,3	7,7	14,9	4,7	41,1
V	6,2	4,5	10,7	6,4	6,9	34,7
VI	6,7	3,7	13,3	5,7	9,0	38,4
VII	11,6	7,1	6,4	9,2	7,2	41,5
VIII	7,9	7,0	13,0	6,6	14,7	49,2
IX	15,1	9,8	9,4	11,7	10,6	56,6
X	9,2	10,4	14,3	12,7	6,6	53,2
XI	15,5	10,5	20,0	8,9	13,1	68,0
XII	13,8	11,9	13,7	9,4	11,1	59,9
1955 I	19,4	15,1	12,7	12,7	20,8	80,7
II	14,0	9,2	11,6	9,8	16,7	61,3
III	15,1	6,4	12,7	12,5	26,2	72,9
IV	8,5	5,1	14,0	8,3	23,1	59,0
V	12,3	4,6	11,4	7,9	15,6	51,8
VI	12,5	10,2	10,5	8,7	2,2	44,1
Importations en provenance de pays tiers						
Année 1952	8,4	2,4	8,4	37,2	0,0	56,4
1953	12,4	11,1	1,6	43,1	0,0	68,2
1954	2,4	1,1	0,0	58,2	0,3	62,0
Moy. mens. 1952	0,7	0,2	0,7	3,1	0,0	4,7
1953	1,0	0,9	0,2	3,6	0,0	5,7
1954	0,2	0,1	0,0	4,9	0,0	5,2
1954 IV	0,5	—	0,0	3,5	—	4,0
V	0,3	—	0,0	2,2	—	2,5
VI	0,1	—	0,0	4,5	—	4,6
VII	0,1	—	0,0	8,0	0,1	8,2
VIII	0,1	0,1	0,0	3,6	—	3,8
IX	0,1	—	0,0	4,4	0,1	4,6
X	0,3	—	0,0	4,6	0,1	5,0
XI	0,2	1,0	0,0	6,2	—	7,4
XII	0,4	—	0,0	4,5	0,0	4,9
1955 I	0,4	—	0,0	9,6	0,3	10,3
II	0,3	—	0,0	3,5	0,1	3,9
III	0,2	—	0,0	4,9	20,7	25,8
IV	0,2	1,4	0,0	6,7	6,7	15,0
V	10,0	1,0	0,0	4,7	3,7	19,4
VI	0,7	2,1	0,0	5,5	14,7	23,0

a) Acier brut et fer au paquet inclus

**COILS LARGES LAMINÉS A CHAUD
RÉCEPTIONS EN PROVENANCE DES PAYS DE LA COMMUNAUTÉ
ET IMPORTATIONS EN PROVENANCE DE PAYS TIERS**

1000 t

Période	Pays de réception					
	Allemagne (R. F.)	Belgique	France/ Sarre	Italie	Pays-Bas	Communauté a)
Réceptions en provenance des pays de la Communauté						
Année 1952	0,0	0,0	0,0	—	—	0,0
1953	64,0	2,0	0,8	.	—	66,8
1954	169,5	2,7	16,1	.	1,5	189,8
Moy. mens. 1952	0,0	0,0	0,0	—	—	0,0
1953	5,3	0,2	0,0	—	—	5,5
1954	14,1	0,2	1,4	.	0,1	15,8
1954 IV	12,9	0,3	0,5	.	—	13,7
V	16,8	—	0,8	.	—	17,6
VI	14,7	—	1,1	.	—	15,8
VII	9,7	—	1,5	.	—	11,2
VIII	12,8	0,4	2,0	.	0,0	15,2
IX	20,6	0,2	1,6	.	—	22,4
X	20,4	0,1	0,1	.	—	20,6
XI	16,3	0,9	1,5	.	—	18,7
XII	26,6	0,6	1,7	.	1,5	30,4
1955 I	23,2	1,2	2,7	0,1	1,4	28,6
II	30,1	1,2	2,6	0,0	3,5	37,4
III	25,4	0,3	5,8	0,3	3,4	35,2
IV	32,4	0,6	6,7	0,0	—	39,7
V	21,8	1,0	6,1	0,2	—	29,1
VI	19,1	1,4	9,5	0,1	—	30,1
Importations en provenance de pays tiers						
Année 1952	—	0,0	36,0	—	—	36,0
1953	9,9	6,9	38,1	.	—	54,9
1954	58,8	21,5	6,2	.	—	86,5
Moy. mens. 1952	—	0,0	3,0	—	—	3,0
1953	0,8	0,5	3,2	—	—	4,5
1954	4,9	1,8	0,5	.	—	7,2
1954 IV	3,4	2,2	0,4	.	—	6,0
V	4,6	0,7	2,1	.	—	7,4
VI	2,6	1,7	0,5	.	—	4,8
VII	4,0	1,9	0,3	.	—	6,2
VIII	7,6	2,6	0,6	.	—	10,8
IX	6,2	3,1	0,3	.	0,0	9,6
X	5,9	0,7	0,6	.	—	7,2
XI	7,3	1,2	0,1	.	—	8,6
XII	7,1	1,2	0,6	.	—	8,9
1955 I	5,3	0,7	0,3	5,5	0,0	11,8
II	7,4	—	0,5	4,0	—	11,9
III	6,8	0,2	1,3	6,9	—	15,2
IV	7,0	1,1	0,5	3,0	—	11,6
V	5,8	0,5	0,6	5,0	—	11,9
VI	4,9	1,0	1,0	5,5	—	12,4

a) Sans l'Italie pour laquelle les coils laminés à chaud sont inclus dans les tôles jusqu'à fin 1954

PRODUITS FINIS a)
RÉCEPTIONS TOTALES EN PROVENANCE DES PAYS DE LA COMMUNAUTÉ
ET IMPORTATIONS EN PROVENANCE DE PAYS TIERS

1000 t

Période	Pays de réception					
	Allemagne (R. F.)	Belgique	France/ Sarre	Italie b)	Pays-Bas	Communauté b)
Réceptions totales en provenance des pays de la Communauté						
Année 1952	632,4	610,8	12,0	135,6	690,0	2.080,8
1953	838,8	428,7	24,8	200,8	809,9	2.303,0
1954	1.214,1	488,3	216,8	198,9	885,2	3.003,3
Moy. mens. 1952	52,7	50,9	1,0	11,3	57,5	173,4
1953	69,9	35,7	2,1	16,7	67,5	191,9
1954	101,2	40,7	18,0	16,6	73,8	250,3
1954 IV	88,0	36,2	14,7	19,5	78,6	237,0
V	100,4	33,0	18,5	17,3	74,8	244,0
VI	102,3	34,8	18,1	18,1	48,9	222,2
VII	122,9	34,8	23,1	15,2	60,1	256,1
VIII	109,9	39,8	17,4	15,9	66,5	249,5
IX	111,6	45,2	21,1	12,9	79,6	270,4
X	114,4	47,8	22,1	15,2	89,7	289,2
XI	133,6	47,1	23,3	12,9	81,0	297,9
XII	133,9	51,4	24,1	12,6	85,4	307,4
1955 I	134,3	46,5	23,0	7,6	83,3	294,7
II	151,2	47,4	23,1	9,2	79,9	310,8
III	172,4	50,5	29,5	13,0	111,0	376,4
IV	150,7	45,9	27,8	8,5	87,9	320,8
V	138,3	39,5	34,2	12,3	75,5	299,8
VI	147,0	45,2	35,0	7,6	90,1	324,9
Importations en provenance de pays tiers						
Année 1952	32,4	6,0	20,4	78,0	79,2	216,0
1953	121,3	8,2	50,1	157,8	70,6	408,0
1954	59,5	2,4	21,0	166,2	42,8	291,9
Moy. mens. 1952	2,7	0,5	1,7	6,5	6,6	18,0
1953	10,1	0,7	4,2	13,1	5,9	34,0
1954	4,9	0,2	1,8	13,8	3,6	24,3
1954 IV	7,7	0,1	1,9	10,7	2,3	22,7
V	6,1	0,2	1,9	10,8	3,0	22,0
VI	4,2	0,3	1,1	16,2	2,4	24,2
VII	4,3	0,2	1,4	17,1	6,5	29,5
VIII	4,9	0,3	1,2	11,7	2,2	20,3
IX	4,9	0,3	0,7	13,5	4,8	24,2
X	4,1	—	1,1	8,8	3,8	17,8
XI	6,0	0,2	3,7	11,4	4,6	25,9
XII	5,5	0,1	0,7	15,1	6,6	28,0
1955 I	4,4	0,2	1,1	9,2	6,4	21,3
II	5,7	0,4	1,0	4,4	5,6	17,1
III	7,2	0,8	0,4	7,6	4,1	20,1
IV	7,0	1,5	0,5	7,8	7,8	24,6
V	5,8	0,5	1,3	5,2	5,4	18,2
VI	9,6	0,9	3,1	3,5	8,7	25,8

a) Ronds et carrés pour tubes inclus; pour quelques pays il n'y a pourtant pas de données séparées pour ces produits ou bien ces données ne sont pas encore disponibles

b) Pour l'Italie y compris coils laminés à chaud jusqu'au mois de décembre 1954 incl.

MATÉRIEL DE VOIE
RÉCEPTIONS EN PROVENANCE DES PAYS DE LA COMMUNAUTÉ
ET IMPORTATIONS EN PROVENANCE DE PAYS TIERS

1000 t

Période	Pays de réception					
	Allemagne (R. F.)	Belgique	France/ Sarre	Italie	Pays-Bas	Communauté
Réceptions en provenance des pays de la Communauté						
Année 1952	13,2	31,2	0,0	26,4	43,2	114,0
1953	31,6	33,7	1,9	25,2	50,9	143,3
1954	29,4	23,8	1,0	15,8	61,4	131,4
Moy. mens. 1952	1,1	2,6	0,0	2,2	3,6	9,5
1953	2,6	2,8	0,1	2,1	4,3	11,9
1954	2,4	2,0	0,1	1,3	5,1	10,9
1954 IV	1,0	1,2	0,1	0,7	6,6	9,6
V	1,0	1,5	0,1	1,7	4,4	8,7
VI	3,0	1,4	0,1	0,8	0,8	6,1
VII	3,3	1,1	0,1	1,8	2,3	8,6
VIII	1,9	1,5	0,0	1,0	3,3	7,7
IX	3,3	1,7	0,1	0,7	2,2	8,0
X	5,6	2,4	0,0	2,1	1,9	12,0
XI	3,2	2,0	0,1	1,1	1,7	8,1
XII	4,5	3,9	0,2	2,7	2,3	13,6
1955 I	4,4	1,9	0,1	0,6	2,1	9,1
II	10,3	2,5	0,0	2,0	3,6	18,4
III	7,2	1,4	0,1	2,1	10,9	21,7
IV	1,8	4,1	0,1	1,2	8,0	15,2
V	4,8	2,8	0,1	3,3	5,9	16,9
VI	3,5	3,3	0,4	0,7	7,4	15,3
Importations en provenance de pays tiers						
Année 1952	—	0,0	—	1,2	0,0	1,2
1953	0,0	0,1	0,0	3,4	0,3	3,8
1954	0,0	—	0,0	0,2	0,2	0,4
Moy. mens. 1952	—	0,0	—	0,1	0,0	0,1
1953	0,0	0,0	0,0	0,3	0,0	0,3
1954	0,0	—	0,0	0,0	0,0	0,0
1954 IV	—	—	—	0,1	—	0,1
V	—	—	—	—	0,1	0,1
VI	—	—	—	0,0	—	0,0
VII	—	—	—	0,1	—	0,1
VIII	—	—	—	0,0	0,0	0,0
IX	0,0	—	—	—	—	0,0
X	—	—	0,0	0,0	0,1	0,1
XI	—	—	0,0	—	—	0,0
XII	—	—	—	—	—	—
1955 I	—	—	—	0,0	—	0,0
II	0,0	—	—	0,2	0,1	0,3
III	0,0	—	—	—	0,0	0,0
IV	—	—	0,0	—	0,0	0,0
V	—	—	—	—	0,0	0,0
VI	—	—	0,0	—	3,3	3,3

PROFILÉS LOURDS ET LÉGERS
RÉCEPTIONS EN PROVENANCE DES PAYS DE LA COMMUNAUTÉ
ET IMPORTATIONS EN PROVENANCE DE PAYS TIERS

1000 t

Période	Pays de réception					
	Allemagne (R. F.)	Belgique	France/ Sarre	Italie	Pays-Bas	Communauté
Réceptions en provenance des pays de la Communauté						
Année 1952	374,4	380,4	6,0	46,8	403,2	1.210,8
1953	432,4	250,8	6,2	80,3	501,2	1.270,9
1954	669,6	234,9	39,2	79,3	496,6	1.519,6
Moy. mens. 1952	31,2	31,7	0,5	3,9	33,6	100,9
1953	36,1	20,9	0,5	6,7	41,7	105,9
1954	55,8	19,6	3,2	6,6	41,4	126,6
1954 IV	47,1	19,4	2,4	9,7	42,2	120,8
V	56,4	15,4	2,9	8,7	46,2	129,6
VI	57,7	16,4	3,4	6,8	24,7	109,0
VII	71,3	17,8	3,3	5,2	35,2	132,8
VIII	62,2	19,7	3,9	4,7	43,3	133,8
IX	64,6	20,1	4,8	3,9	49,6	143,0
X	62,4	21,6	5,0	5,2	54,2	148,4
XI	79,5	20,9	5,1	4,7	50,9	161,1
XII	76,7	22,5	3,0	5,2	53,6	161,0
1955 I	76,3	20,3	4,6	3,9	53,0	158,1
II	86,6	20,3	5,0	3,4	49,6	164,9
III	102,2	21,0	5,5	5,2	63,0	196,9
IV	89,5	18,5	5,1	3,1	49,1	165,3
V	78,2	15,8	7,5	4,8	41,6	147,9
VI	85,0	19,8	6,0	2,7	48,4	161,9
Importations en provenance de pays tiers						
Année 1952	6,0	1,2	3,6	18,0	48,0	76,8
1953	6,3	3,5	3,0	16,2	34,3	63,3
1954	5,2	0,7	2,1	10,1	23,3	41,4
Moy. mens. 1952	0,5	0,1	0,3	1,5	4,0	6,4
1953	0,5	0,3	0,3	1,3	2,9	5,3
1954	0,4	0,1	0,2	0,8	1,9	3,4
1954 IV	0,2	—	0,2	0,9	1,4	2,7
V	0,5	—	0,2	0,6	1,8	3,1
VI	0,3	0,1	0,2	0,6	1,6	2,8
VII	0,3	—	0,1	0,9	3,2	4,5
VIII	0,3	0,1	0,1	0,3	1,5	2,3
IX	0,3	0,1	0,1	0,8	2,4	3,7
X	0,4	—	0,1	0,4	2,0	2,9
XI	0,9	—	0,1	0,5	1,8	3,3
XII	1,2	0,1	0,2	1,0	3,5	6,0
1955 I	0,5	—	0,1	1,4	3,1	5,1
II	1,1	0,1	0,2	1,1	2,8	5,3
III	0,9	—	0,1	1,7	2,1	4,8
IV	1,0	0,4	0,2	1,5	2,4	5,5
V	1,0	—	0,2	1,7	3,4	6,3
VI	1,5	0,1	0,2	0,9	2,9	5,6

FIL MACHINE EN COURONNE
RECEPTIONS EN PROVENANCE DES PAYS DE LA COMMUNAUTÉ
ET IMPORTATIONS EN PROVENANCE DE PAYS TIERS

1000 t

Période	Pays de réception					
	Allemagne (R. F.)	Belgique	France/ Sarre	Italie	Pays-Bas	Communa- auté
Réceptions en provenance des pays de la Communauté						
Année 1952	63,6	104,4	1,2	12,0	56,4	237,6
1953	129,4	80,9	2,3	28,8	69,1	310,5
1954	191,2	119,1	23,6	12,4	79,8	426,1
Moy. mens. 1952	5,3	8,7	0,1	1,0	4,7	19,8
1953	10,8	6,7	0,2	2,4	5,8	25,9
1954	15,9	9,9	2,0	1,0	6,7	35,5
1954 IV	15,5	9,4	2,1	1,1	7,0	35,1
V	17,1	9,3	1,9	0,9	6,2	35,4
VI	16,0	9,9	2,5	0,7	5,8	34,9
VII	21,8	8,4	2,2	0,5	7,2	40,1
VIII	17,8	10,4	0,7	0,7	5,0	34,6
IX	14,6	11,1	1,3	1,1	7,1	35,2
X	15,0	10,6	2,3	1,6	7,5	37,0
XI	17,6	10,1	2,0	1,1	6,7	37,5
XII	17,2	9,1	1,9	0,5	4,6	33,3
1955 I	15,8	11,0	2,6	0,3	6,7	36,4
II	15,5	8,7	1,9	0,5	4,9	31,5
III	17,9	10,1	2,8	0,4	10,8	42,0
IV	17,8	10,0	1,9	0,5	5,9	36,1
V	14,1	8,8	2,6	0,3	5,9	31,7
VI	16,0	9,4	2,2	0,6	7,2	35,4
Importations en provenance de pays tiers						
Année 1952	6,0	1,2	3,6	4,8	—	15,6
1953	3,2	0,1	4,6	12,8	0,3	21,0
1954	7,7	0,8	4,9	16,5	—	29,9
Moy. mens. 1952	0,5	0,1	0,3	0,4	—	1,3
1953	0,3	0,0	0,4	1,1	0,0	1,8
1954	0,6	0,1	0,4	1,4	—	2,5
1954 IV	0,8	0,1	0,2	0,9	—	2,0
V	0,5	0,1	1,1	1,5	—	3,2
VI	0,7	0,1	0,5	1,0	—	2,3
VII	0,5	—	0,5	0,6	—	1,6
VIII	0,5	0,1	0,1	0,8	—	1,5
IX	0,7	0,1	0,2	1,1	—	2,1
X	0,8	—	0,2	1,7	—	2,7
XI	0,8	0,1	0,9	1,5	—	3,3
XII	1,2	—	0,3	1,5	—	3,0
1955 I	1,1	0,1	0,0	1,1	0,2	2,5
II	1,4	0,3	0,4	1,2	0,0	3,3
III	1,6	0,7	0,0	1,0	0,1	3,4
IV	2,4	0,9	0,0	0,8	—	4,1
V	2,6	0,4	1,0	0,6	0,0	4,6
VI	2,1	0,8	1,4	0,5	—	4,8

FEUILLARDS
RÉCEPTIONS EN PROVENANCE DES PAYS DE LA COMMUNAUTÉ
ET IMPORTATIONS EN PROVENANCE DE PAYS TIERS

1000 t

Période	Pays de réception					
	Allemagne (R. F.)	Belgique	France/ Sarre	Italie	Pays-Bas	Communa- auté
Réceptions en provenance des pays de la Communauté						
Année 1952	38,4	31,2	1,2	4,8	67,2	142,8
1953	77,2	21,8	6,8	14,4	49,3	169,5
1954	109,4	66,2	74,7	15,3	73,8	339,4
Moy. mens. 1952	3,2	2,6	0,1	0,4	5,6	11,9
1953	6,4	1,8	0,6	1,2	4,1	14,1
1954	9,1	5,5	6,2	1,3	6,2	28,3
1954 IV	6,4	2,4	3,6	1,6	4,7	18,7
V	11,5	3,2	5,8	1,6	4,2	26,3
VI	10,5	4,2	6,3	0,8	3,7	25,5
VII	8,5	4,5	9,3	0,7	3,7	26,7
VIII	11,5	4,6	6,0	0,5	5,1	27,7
IX	10,5	8,3	6,6	0,6	6,6	32,6
X	10,3	9,4	7,6	0,9	10,4	38,6
XI	11,4	9,6	9,0	0,5	7,6	38,1
XII	12,2	10,3	9,3	0,9	9,9	42,6
1955 I	14,5	6,8	7,6	0,6	6,4	35,9
II	14,3	8,9	5,6	0,4	7,1	36,3
III	15,3	10,4	9,5	0,8	7,7	43,7
IV	13,1	7,7	7,6	0,9	7,2	36,5
V	13,2	6,2	8,8	0,6	5,0	33,8
VI	14,3	7,6	8,1	1,1	7,1	38,2
Importations en provenance de pays tiers						
Année 1952	2,4	0,0	0,0	3,6	1,2	7,2
1953	1,9	—	0,6	2,9	0,0	5,4
1954	1,6	—	0,4	4,7	0,5	7,2
Moy. mens. 1952	0,2	0,0	0,0	0,3	0,1	0,6
1953	0,2	—	0,0	0,2	0,0	0,4
1954	0,1	—	0,0	0,4	0,1	0,6
1954 IV	0,2	—	0,0	0,4	0,0	0,6
V	0,1	—	0,0	0,6	0,0	0,7
VI	0,1	—	0,0	0,4	0,0	0,5
VII	0,1	—	0,1	0,5	0,5	1,2
VIII	0,1	—	0,0	0,1	0,0	0,2
IX	0,1	—	0,0	0,2	0,0	0,3
X	0,1	—	0,0	0,2	0,0	0,3
XI	0,1	—	0,0	0,2	0,0	0,3
XII	0,3	—	0,0	0,2	0,0	0,5
1955 I	0,2	—	0,0	1,0	0,0	1,2
II	0,4	—	0,0	0,2	0,0	0,6
III	0,3	—	0,0	0,1	0,0	0,4
IV	0,4	—	0,0	0,0	0,0	0,4
V	0,2	—	0,0	0,2	0,0	0,4
VI	0,2	—	0,0	0,1	0,0	0,3

TÔLES FORTES ET TÔLES MINCES a)
RÉCEPTIONS EN PROVENANCE DES PAYS DE LA COMMUNAUTÉ
ET IMPORTATIONS EN PROVENANCE DE PAYS TIERS

1000 t

Période	Pays de réception					
	Allemagne (R. F.)	Belgique	France/ Sarre	Italie b)	Pays-Bas	Communauté b)
Réceptions en provenance des pays de la Communauté						
Année 1952	144,0	58,8	3,6	40,8	120,0	367,2
1953	168,1	37,2	8,0	52,1	139,2	404,6
1954	214,5	44,3	78,3	76,0	173,4	586,5
Moy. mens. 1952	12,0	4,9	0,3	3,4	10,0	30,6
1953	14,0	3,1	0,7	4,3	11,6	33,7
1954	17,9	3,7	6,5	6,3	14,5	48,9
1954 IV	18,0	3,8	6,5	6,4	18,0	52,7
V	14,4	3,6	7,8	4,4	13,8	44,0
VI	15,1	2,9	5,8	8,9	13,9	46,6
VII	18,0	3,0	8,2	7,0	11,7	47,9
VIII	16,5	3,6	6,8	9,0	9,8	45,7
IX	18,6	4,0	8,3	6,6	14,1	51,6
X	21,1	3,8	7,2	5,4	15,7	53,2
XI	21,9	4,5	7,1	5,5	14,1	53,1
XII	23,3	5,6	9,7	3,3	15,0	56,9
1955 I	23,3	6,5	8,1	2,2	15,1	55,2
II	24,5	7,0	10,6	2,9	14,7	59,7
III	29,8	7,6	11,6	4,5	18,6	72,1
IV	28,5	5,6	13,1	2,8	17,7	67,7
V	28,0	5,9	15,2	3,3	17,1	69,5
VI	28,2	5,1	18,3	2,5	20,0	74,1
Importations en provenance de pays tiers						
Année 1952	16,8	2,4	13,2	55,2	26,4	114,0
1953	109,9	4,4	41,8	122,5	32,5	311,1
1954	45,0	0,9	13,6	134,7	17,1	211,3
Moy. mens. 1952	1,4	0,2	1,1	4,6	2,2	9,5
1953	9,1	0,4	3,5	10,2	2,7	25,9
1954	3,8	0,1	1,1	11,2	1,4	17,6
1954 IV	6,5	—	1,5	8,4	0,4	16,8
V	5,0	0,1	0,6	8,1	1,1	14,9
VI	3,1	0,1	0,4	14,2	0,3	18,1
VII	3,4	0,2	0,7	15,0	2,8	22,1
VIII	4,0	0,1	1,0	10,5	0,7	16,3
IX	3,8	0,1	0,4	11,4	2,4	18,1
X	2,8	—	0,8	6,5	1,7	11,8
XI	4,2	0,1	2,7	9,2	2,8	19,0
XII	2,8	—	0,2	12,4	3,1	18,5
1955 I	2,6	0,1	1,0	5,7	3,1	12,5
II	2,8	—	0,4	1,7	2,7	7,6
III	4,4	0,1	0,3	4,8	1,9	11,5
IV	3,2	0,2	0,3	5,5	5,4	14,6
V	2,0	0,1	0,1	2,7	2,0	6,9
VI	5,8	—	1,5	2,0	2,5	11,8

a) Y compris larges plats

b) Pour l'Italie y compris coils laminés à chaud jusqu'à fin 1954

**PRODUITS FINAUX
RÉCEPTIONS EN PROVENANCE DES PAYS DE LA COMMUNAUTÉ
ET IMPORTATIONS EN PROVENANCE DE PAYS TIERS**

1000 t

Période	Pays de réception					
	Allemagne (R. F.)	Belgique	France/ Sarre	Italie	Pays-Bas	Communa- auté
Réceptions en provenance des pays de la Communauté						
Année 1952	9,6	13,2	0,0	3,6	58,8	85,2
1953	40,1	11,5	0,5	56,5	50,0	158,6
1954	109,8	26,6	3,8	57,1	54,4	251,7
Moy. mens. 1952	0,8	1,1	0,0	3,0	4,9	9,8
1953	3,3	1,0	0,0	4,7	3,9	12,9
1954	9,2	2,2	0,3	4,8	4,5	21,0
1954 IV	7,6	0,9	0,3	5,7	2,9	17,4
V	9,5	1,4	0,2	6,3	4,0	21,4
VI	11,4	1,5	0,5	4,7	4,1	22,2
VII	10,2	1,4	0,4	2,2	4,0	18,2
VIII	9,8	2,7	0,3	2,8	7,0	22,6
IX	9,8	2,6	0,3	4,3	4,6	21,6
X	10,2	2,3	0,2	4,7	4,7	22,1
XI	10,1	4,7	0,7	5,3	5,1	25,9
XII	14,4	5,8	0,5	6,5	6,7	33,9
1955 I	12,7	3,3	0,7	3,2	6,2	26,1
II	12,9	3,8	0,7	4,4	6,1	27,9
III	14,3	5,9	0,7	6,0	7,0	33,9
IV	13,5	2,5	0,7	4,5	5,9	27,1
V	16,2	2,8	0,5	6,2	6,3	32,0
VI	18,1	2,6	0,6	5,9	6,4	33,6
Importations en provenance de pays tiers						
Année 1952	0,0	3,6	1,2	60,0	79,2	144,0
1953	12,9	25,6	2,4	51,3	98,4	190,6
1954	32,9	22,7	5,2	60,1	80,8	201,7
Moy. mens. 1952	0,0	0,3	0,1	5,0	6,6	12,0
1953	1,1	2,1	0,2	4,3	8,1	15,8
1954	2,7	1,9	0,4	5,0	6,8	16,8
1954 IV	1,8	2,5	0,1	5,6	1,3	11,3
V	4,0	3,1	0,1	7,6	10,5	25,3
VI	4,4	2,6	0,1	2,3	6,9	16,3
VII	2,5	2,5	0,1	2,7	6,3	14,1
VIII	1,7	1,9	0,1	1,5	6,2	11,4
IX	4,5	2,2	0,5	3,1	6,7	17,0
X	2,1	2,7	0,4	6,3	6,1	17,6
XI	2,4	1,3	1,3	6,0	7,2	18,2
XII	3,9	1,1	1,4	7,4	6,7	20,5
1955 I	2,6	1,5	0,0	4,8	6,9	15,8
II	3,1	2,9	0,4	5,8	9,7	21,9
III	3,4	2,7	0,1	6,6	9,9	22,7
IV	4,8	2,3	0,5	9,1	6,4	23,1
V	4,3	2,4	1,1	10,3	9,0	27,1
VI	4,5	1,5	0,9	9,3	7,9	24,1

LIVRAISONS EN FONTE BRUTE, ACIER BRUT ET PRODUITS
LAMINÉS AUX PAYS DE LA COMMUNAUTÉ
ET EXPORTATIONS VERS DES PAYS TIERS

**FRONTIERE, ACIER BRUT ET PRODUITS LAMINÉS
LIVRAISONS TOTALES AUX PAYS DE LA COMMUNAUTÉ
ET EXPORTATIONS VERS DES PAYS TIERS**

1000 t

Période	Pays fournisseurs						Communauté b)
	Allemagne (R. F.)	Belgique a)	France/Sarre	Italie	Luxembourg b)	Pays-Bas	
Livraisons totales aux pays de la Communauté							
Année 1952	302,4	807,6	481,2	2,4	1.186,8	68,4	2.848,8
1953	496,6	758,9	951,7	4,7	928,7	117,8	3.258,4
1954	771,3	969,5	1.304,2	7,0	1.317,3	254,9	4.624,2
Moy. mens. 1952	25,2	67,3	40,1	0,2	98,9	5,7	237,4
1953	41,3	63,3	79,3	0,4	77,4	9,8	271,5
1954	64,3	80,8	108,7	0,6	109,8	21,2	385,4
1954 IV	51,2	76,2	94,6	0,2	108,2	16,1	346,5
V	60,5	76,2	94,7	0,4	90,9	24,1	346,8
VI	53,7	78,3	103,4	0,5	91,9	25,5	353,3
VII	59,4	69,4	109,1	0,6	103,8	20,4	362,7
VIII	77,9	77,0	119,9	0,4	100,7	28,6	404,5
IX	56,5	94,8	110,7	0,6	121,4	26,9	410,9
X	66,6	89,5	140,7	3,4	129,6	20,3	450,1
XI	71,5	89,4	147,3	0,4	130,1	24,4	463,1
XII	80,3	113,6	150,6	0,4	136,9	29,9	511,7
1955 I	68,4	95,5	153,9	0,3	124,9	28,6	471,6
II	77,0	102,5	162,2	9,9	125,4	46,4	523,4
III	88,4	124,7	142,3	7,9	143,3	34,1	540,7
IV	84,1	95,7	188,7	5,2	118,3	38,5	530,5
V	67,5	99,2	160,0	7,9	118,1	22,8	475,5
VI	63,8	129,2	149,2	5,7	134,3	22,2	504,4
Exportations vers des pays tiers							
Année 1952	1.222,8	1.908,0	2.019,6	21,6	1.233,6	237,6	6.643,2
1953	1.053,6	1.688,3	2.361,5	68,7	1.103,8	310,3	6.586,2
1954	1.439,3	1.706,8	2.129,5	84,4	898,0	311,0	6.569,0
Moy. mens. 1952	101,9	159,0	168,3	1,8	102,8	19,8	553,6
1953	87,9	140,7	196,8	5,8	92,0	25,9	549,1
1954	119,9	142,2	177,4	7,0	74,8	25,9	547,2
1954 IV	116,4	142,1	175,9	1,4	59,3	20,0	515,1
V	154,5	135,3	164,2	2,6	77,5	21,1	555,2
VI	138,9	159,9	183,7	14,3	85,9	33,9	616,6
VII	125,5	118,6	146,8	4,2	95,7	25,6	516,4
VIII	127,4	126,8	163,7	10,9	92,9	27,0	548,7
IX	101,7	149,1	169,1	11,8	88,4	17,7	537,8
X	100,0	165,4	198,7	12,9	72,1	19,4	568,5
XI	114,9	136,8	223,4	14,3	71,2	41,4	602,0
XII	132,9	175,4	203,7	7,8	85,5	22,7	628,0
1955 I	86,9	147,4	212,3	12,2	69,2	22,4	550,4
II	109,9	156,8	244,6	11,6	74,9	22,3	620,1
III	116,6	176,5	233,9	5,4	74,5	33,6	640,5
IV	115,9	174,8	310,8	10,6	74,9	31,5	718,5
V	138,8	147,4	241,1	10,6	78,3	32,8	649,0
VI	116,7	171,6	249,6	17,9	70,5	27,1	653,4

a) Y compris les aciers alliés et l'acier fin au carbone, non ventilés par produits

b) Chiffres rectifiés

**FONTE BRUTE ET FERRO ALLIAGES AUX H-F.
LIVRAISONS AUX PAYS DE LA COMMUNAUTÉ
ET EXPORTATIONS VERS DES PAYS TIERS**

1000 t

Période	Pays fournisseurs						
	Allemagne (R. F.)	Belgique	France/ Sarre	Italie	Luxem- bourg	Pays-Bas	Commu- nauté
	Livraisons aux pays de la Communauté						
Année 1952	123,6	10,8	80,4	2,4	—	54,0	271,2
1953	120,1	20,5	133,2	0,1	—	49,8	323,7
1954	204,5	50,7	124,7	0,8	—	78,4	459,1
Moy. mens. 1952	10,3	0,9	6,7	0,2	—	4,5	22,6
1953	10,0	1,7	11,1	0,0	—	4,1	26,9
1954	17,0	4,2	10,4	0,1	—	6,5	38,2
1954 IV	11,1	4,3	5,0	0,2	—	7,2	27,8
V	20,5	4,0	4,6	0,3	—	10,1	39,5
VI	15,3	4,6	6,1	0,1	—	10,1	36,2
VII	15,7	4,5	9,7	—	—	5,3	35,2
VIII	23,1	2,9	12,8	0,0	—	9,9	48,7
IX	17,9	6,5	14,4	0,1	—	4,5	43,4
X	15,3	3,8	17,9	—	—	4,3	41,3
XI	15,7	5,6	18,4	—	—	5,0	44,7
XII	16,7	5,4	21,5	0,0	—	3,8	47,4
1955 I	15,4	3,8	17,1	—	—	4,8	41,1
II	16,6	3,6	23,2	1,6	—	9,9	54,9
III	25,4	4,6	15,2	0,4	—	5,0	50,6
IV	20,0	3,6	28,0	0,1	—	14,7	66,4
V	16,5	3,8	23,8	0,1	—	6,9	51,1
VI	10,2	3,1	20,1	—	—	6,6	40,0
	Exportations vers des pays tiers						
Année 1952	210,0	12,0	264,0	1,2	—	169,2	656,4
1953	141,3	7,4	192,9	0,8	—	149,5	491,9
1954	181,3	1,0	52,7	2,0	—	135,9	372,9
Moy. mens. 1952	17,5	1,0	22,0	0,1	—	14,1	54,7
1953	11,8	0,6	16,1	0,1	—	12,5	41,1
1954	15,1	0,1	4,4	0,2	—	11,3	31,1
1954 IV	19,1	0,1	3,3	0,1	—	5,3	27,9
V	27,9	—	3,0	0,1	—	7,5	38,5
VI	12,8	0,2	5,4	0,2	—	17,9	36,5
VII	8,1	—	1,1	0,1	—	8,1	17,4
VIII	15,8	0,1	4,9	0,1	—	11,8	32,7
IX	12,2	—	5,1	0,3	—	6,2	23,8
X	7,7	0,1	4,4	0,0	—	9,5	21,7
XI	15,3	—	2,8	0,1	—	23,3	41,5
XII	19,0	—	5,3	0,9	—	10,5	35,7
1955 I	9,4	—	5,4	0,2	—	10,6	25,6
II	11,0	—	2,0	0,1	—	14,2	27,3
III	9,4	0,1	2,3	0,8	—	14,1	26,7
IV	9,1	—	18,0	0,0	—	11,0	38,1
V	9,4	0,2	18,2	0,1	—	18,7	46,6
VI	12,1	0,1	11,9	0,2	—	12,1	36,4

**LINGOTS ET DEMI-PRODUITS DESTINÉS A LA VENTE (a)
LIVRAISONS AUX PAYS DE LA COMMUNAUTÉ
ET EXPORTATIONS VERS DES PAYS TIERS**

1000 t

Période	Pays fournisseurs						Communauté
	Allemagne (R. F.)	Belgique	France/Sarre	Italie	Luxembourg	Pays-Bas	
Livraisons aux pays de la Communauté							
Année 1952	1,2	104,4	52,8	0,0	210,0	—	368,4
1953	111,5	51,3	117,0	4,6	131,6	0,0	416,0
1954	210,7	97,0	143,5	2,2	146,1	0,0	599,5
Moy. mens. 1952	0,1	8,7	4,4	0,0	17,5	—	30,7
1953	9,3	4,3	9,7	0,4	11,0	0,0	34,7
1954	17,5	8,1	12,0	0,2	12,2	0,0	50,0
1954 IV	15,7	8,2	11,0	—	11,9	—	46,8
V	12,0	7,3	10,4	0,0	8,5	—	38,2
VI	13,3	6,7	11,1	0,0	11,6	0,0	42,7
VII	13,2	9,7	8,3	—	14,5	—	45,7
VIII	24,8	6,4	9,6	—	10,1	—	50,9
IX	17,7	13,3	9,7	0,0	13,9	—	54,6
X	20,7	8,4	14,1	2,2	9,8	0,0	55,2
XI	28,5	9,8	15,8	—	12,4	—	66,5
XII	25,0	13,0	17,5	—	12,7	—	68,2
1955 I	22,9	14,5	16,5	—	16,0	—	69,9
II	26,7	13,2	18,6	4,1	13,1	—	75,7
III	20,8	14,2	11,0	1,8	11,2	—	59,0
IV	24,2	9,6	16,7	—	10,6	—	61,1
V	16,0	5,1	11,4	—	13,5	—	46,0
VI	17,8	8,5	10,6	0,0	16,2	0,0	53,1
Exportations vers des pays tiers							
Année 1952	68,4	216,0	126,0	7,2	110,4	3,6	531,6
1953	38,8	117,8	218,3	37,5	74,9	1,7	489,0
1954	163,1	155,3	262,2	42,0	11,3	—	633,9
Moy. mens. 1952	5,7	18,0	10,5	0,6	9,2	0,3	44,3
1953	3,2	9,8	18,2	3,1	6,2	0,2	40,7
1954	13,6	12,9	21,9	3,5	0,9	—	52,8
1954 IV	14,3	16,0	41,6	0,1	2,5	—	74,5
V	8,9	20,9	20,2	0,6	4,9	—	55,5
VI	28,8	21,8	34,3	10,2	3,6	—	98,7
VII	13,6	10,9	16,6	1,1	—	—	42,2
VIII	13,8	8,3	21,3	7,2	0,1	—	50,7
IX	11,1	4,2	21,1	3,6	—	—	40,0
X	12,3	13,4	17,5	7,5	0,2	—	50,9
XI	16,4	8,9	14,8	6,4	—	—	46,5
XII	11,8	13,0	18,4	4,6	—	—	47,8
1955 I	10,1	4,9	13,4	8,6	0,1	—	37,1
II	12,2	10,8	20,5	6,5	—	—	50,0
III	12,3	11,0	21,3	2,7	—	—	47,3
IV	10,7	12,8	26,0	1,3	0,9	—	51,7
V	20,5	11,8	23,0	0,5	1,3	—	57,1
VI	15,2	24,0	30,9	5,0	2,4	—	77,5

a) Acier brut et fer au paquet inclus

**COILS LARGES LAMINÉS A CHAUD
LIVRAISONS AUX PAYS DE LA COMMUNAUTÉ
ET EXPORTATIONS VERS DES PAYS TIERS**

1000 t

Période	Pays fournisseurs						Communauté
	Allemagne (R. F.)	Belgique	France/Sarre	Italie	Luxembourg	Pays-Bas	
	Livraisons aux pays de la Communauté						
Année 1952	—	1,2	0,0	—	2,4	—	3,6
1953	0,1	8,3	8,5	—	3,0	—	19,9
1954	0,0	19,5	54,6	0,9	4,4	116,1	195,5
Moy. mens. 1952	—	0,1	0,0	—	0,2	—	0,3
1953	0,0	0,7	0,7	—	0,2	—	1,6
1954	0,0	1,6	4,5	0,1	0,4	9,7	16,3
1954 IV	—	3,9	3,1	—	—	7,3	14,3
V	0,0	1,0	3,4	—	0,1	10,1	14,6
VI	0,0	1,1	4,6	0,0	0,5	10,1	16,3
VII	—	0,6	2,9	—	1,0	7,7	12,2
VIII	—	0,8	4,2	—	0,3	10,9	16,2
IX	—	0,7	6,2	—	1,3	16,6	24,8
X	0,0	1,0	5,5	0,9	0,3	12,0	19,7
XI	—	1,5	9,3	—	0,1	11,7	22,6
XII	—	2,9	7,0	—	0,8	14,2	24,9
1955 I	—	3,8	10,6	—	0,5	15,9	30,8
II	—	3,9	11,4	—	0,7	21,0	37,0
III	0,0	4,1	7,0	—	0,3	17,5	28,9
IV	0,0	4,6	4,2	0,0	0,0	13,7	22,5
V	0,0	4,2	6,8	—	—	7,2	18,2
VI	0,6	4,3	10,9	—	0,4	3,8	20,0
	Exportations vers des pays tiers						
Année 1952	0,0	—	0,0	—	—	—	0,0
1953	0,7	2,2	2,9	—	0,0	—	5,8
1954	1,0	0,6	0,3	5,9	—	0,0	7,8
Moy. mens. 1952	0,0	—	0,0	—	—	—	0,0
1953	0,1	0,2	0,2	—	0,0	—	0,5
1954	0,1	0,1	0,0	0,5	—	0,0	0,7
1954 IV	—	—	0,0	—	—	—	0,0
V	0,1	—	0,0	0,0	—	—	0,1
VI	—	—	0,0	1,2	—	—	1,2
VII	0,1	—	0,0	1,0	—	—	1,1
VIII	0,3	0,2	0,1	0,9	—	0,0	1,5
IX	0,0	0,1	0,0	2,4	—	—	2,5
X	—	—	0,0	0,1	—	—	0,1
XI	0,3	—	0,2	0,3	—	—	0,8
XII	—	—	0,0	0,0	—	—	0,0
1955 I	0,1	—	0,2	1,5	—	—	1,8
II	0,0	0,1	0,0	0,0	—	—	0,1
III	0,5	0,1	—	0,0	—	—	0,6
IV	0,9	—	0,0	0,0	—	—	0,9
V	1,8	0,6	0,0	0,1	—	—	2,5
VI	0,3	1,2	0,0	0,3	—	—	1,8

PRODUITS FINIS a)
LIVRAISONS TOTALES AUX PAYS DE LA COMMUNAUTÉ
ET EXPORTATIONS VERS DES PAYS TIERS

1000 t

Période	Pays fournisseurs						Communauté b)
	Allemagne (R. F.)	Belgique	France/Sarre	Italie	Luxembourg b)	Pays-Bas	
	Livraisons totales aux pays de la Communauté						
Année 1952	165,6	630,0	345,6	0,0	934,8	13,2	2.089,2
1953	259,8	613,2	688,0	—	761,4	67,0	2.389,4
1954	338,9	721,8	967,9	2,4	1.078,0	35,4	3.144,4
Moy. mens. 1952	13,8	52,5	28,8	0,0	77,9	1,1	174,1
1953	21,6	51,1	57,4	—	63,5	5,6	199,2
1954	28,2	60,1	80,7	0,2	89,8	3,0	262,0
1954 IV	23,2	53,0	74,0	0,0	90,5	1,0	241,7
V	26,9	56,3	75,2	0,1	76,5	2,5	237,5
VI	23,1	58,5	80,6	0,4	74,7	3,2	240,5
VII	29,3	50,0	87,5	0,6	80,9	5,3	253,6
VIII	28,9	59,1	92,0	0,4	81,6	4,8	266,8
IX	18,7	66,3	79,2	0,5	79,9	3,6	266,2
X	29,2	68,9	101,7	0,0	109,0	2,6	311,4
XI	26,2	66,4	101,8	0,4	107,7	4,1	306,6
XII	36,3	82,2	103,9	—	111,9	4,8	339,1
1955 I	27,9	66,0	108,0	—	98,9	3,3	304,1
II	31,7	73,4	107,0	3,9	103,6	7,6	327,2
III	39,9	90,8	107,6	5,1	119,6	4,8	367,8
IV	37,8	65,7	138,5	5,1	98,4	5,3	350,8
V	31,6	75,4	116,9	7,6	95,0	5,2	331,7
VI	32,3	101,5	106,2	5,0	107,0	7,3	359,3
	Exportations vers des pays tiers						
Année 1952	894,0	1.521,6	1.530,0	13,2	1.057,2	64,8	5.080,8
1953	839,7	1.347,2	1.844,3	27,0	933,7	133,9	5.125,8
1954	1.046,0	1.284,8	1.664,7	29,6	787,0	99,8	4.911,9
Moy. mens. 1952	74,5	126,8	127,5	1,1	88,1	5,4	423,4
1953	70,0	112,3	153,7	2,3	77,8	11,2	427,3
1954	87,2	107,1	138,7	2,4	65,6	8,3	409,3
1954 IV	80,0	105,4	120,9	1,1	49,2	7,0	363,6
V	113,9	92,4	128,9	1,4	62,4	7,4	406,4
VI	94,2	113,9	132,3	2,5	75,2	9,7	427,8
VII	100,0	90,0	118,5	1,4	87,1	9,0	406,0
VIII	93,1	97,5	125,1	2,7	84,5	10,6	413,5
IX	73,9	120,8	133,0	4,3	80,4	7,0	419,4
X	75,8	129,7	160,0	4,7	64,0	5,9	440,1
XI	77,2	104,7	189,6	7,2	63,2	11,1	453,0
XII	93,8	134,5	161,9	1,4	76,0	6,6	474,2
1955 I	62,0	117,9	178,7	1,3	62,2	6,7	428,8
II	80,8	118,3	206,5	4,4	65,9	5,2	481,1
III	87,8	133,3	193,9	1,8	65,3	11,1	493,2
IV	86,9	132,0	250,2	8,3	63,3	10,3	551,0
V	100,8	105,9	185,3	8,8	67,2	8,0	476,0
VI	83,3	118,8	193,4	9,8	60,5	7,6	473,4

a) Ronds et carrés pour tubes inclus, pour quelques pays il n'y a pourtant pas de données séparées pour ces produits ou bien ces données ne sont pas encore disponibles

b) Chiffres rectifiés

**MATÉRIEL DE VOIE
LIVRAISONS AUX PAYS DE LA COMMUNAUTÉ
ET EXPORTATIONS VERS DES PAYS TIERS**

1000 t

Période	Pays fournisseurs						
	Allemagne (R. F.)	Belgique	France/ Sarre	Italie	Luxem- bourg	Pays-Bas	Communauté
	Livraisons aux pays de la Communauté						
Année 1952	46,8	2,4	40,8	—	46,8	2,4	139,2
1953	60,8	9,2	68,6	—	62,0	0,4	201,0
1954	53,2	0,9	64,6	—	33,6	3,1	155,4
Moy. mens. 1952	3,9	0,2	3,4	—	3,9	0,2	11,6
1953	5,1	0,8	5,7	—	5,2	0,0	16,8
1954	4,4	0,1	5,4	—	2,8	0,3	13,0
1954 IV	2,9	—	3,2	—	1,5	0,0	7,6
V	2,4	—	3,4	—	1,4	0,0	7,2
VI	1,5	—	2,3	—	1,3	0,0	5,1
VII	2,1	0,1	3,7	—	1,5	0,0	7,4
VIII	2,9	0,1	3,1	—	1,4	0,6	8,1
IX	2,0	0,2	3,4	—	1,6	0,0	7,2
X	4,6	—	12,1	—	2,6	0,3	19,6
XI	2,0	—	9,6	—	2,0	1,3	14,9
XII	6,0	0,2	7,0	—	4,0	0,9	18,1
1955 I	4,1	—	7,6	—	1,8	—	13,5
II	6,0	0,3	10,2	—	2,5	3,7	22,7
III	9,5	0,6	14,1	—	1,3	1,1	26,6
IV	8,2	0,4	25,2	—	4,5	0,7	39,0
V	4,0	0,2	18,8	—	2,9	1,5	27,4
VI	4,1	0,6	9,1	—	3,9	1,7	19,4
	Exportations vers des pays tiers						
Année 1952	85,2	79,2	193,2	0,0	72,0	3,6	433,2
1953	92,0	55,0	228,5	—	65,2	1,1	441,8
1954	88,7	32,3	129,8	0,0	31,3	1,7	283,8
Moy. mens. 1952	7,1	6,6	16,1	0,0	6,0	0,3	36,1
1953	7,6	4,6	19,1	—	5,4	0,1	36,8
1954	7,4	2,7	10,8	0,0	2,6	0,1	23,6
1954 IV	2,9	1,5	9,4	0,0	1,0	0,3	15,1
V	4,1	1,0	11,6	0,0	2,2	0,1	19,0
VI	11,3	2,6	9,0	0,0	4,2	0,2	27,3
VII	7,3	2,1	5,8	0,0	6,7	0,2	22,1
VIII	6,4	1,9	6,0	—	2,6	0,1	17,0
IX	6,0	5,2	7,3	0,0	1,6	0,1	20,2
X	9,0	2,2	12,0	0,0	1,9	0,1	25,2
XI	12,7	3,1	13,0	0,0	3,3	0,1	32,2
XII	13,4	3,8	10,4	0,0	0,9	0,0	28,5
1955 I	6,9	0,6	17,2	—	1,0	0,0	25,7
II	10,6	1,1	15,6	—	2,5	0,2	30,0
III	12,6	0,9	20,1	—	1,8	1,9	37,3
IV	8,2	2,4	27,8	—	1,8	0,2	40,4
V	13,7	1,5	19,1	0,0	5,5	0,2	40,0
VI	7,5	5,9	13,0	0,0	1,2	0,1	27,7

**PROFILÉS LOURDS ET LÉGERS
LIVRAISONS AUX PAYS DE LA COMMUNAUTÉ
ET EXPORTATIONS VERS DES PAYS TIERS**

1000 t

Période	Pays fournisseurs						Communauté
	Allemagne (R. F.)	Belgique	France/Sarre	Italie	Luxembourg	Pays-Bas	
Livraisons aux pays de la Communauté							
Année 1952	61,2	331,2	177,6	0,0	636,0	1,2	1.207,2
1953	119,5	258,6	321,4	—	495,5	1,6	1.196,6
1954	150,1	383,7	430,0	0,4	654,6	2,5	1.621,3
Moy. mens. 1952	5,1	27,6	14,8	0,0	53,0	0,1	100,6
1953	10,0	21,5	26,8	—	41,3	0,1	99,7
1954	12,5	32,0	35,8	0,0	54,6	0,2	135,1
1954 IV	11,3	28,6	34,1	0,0	58,4	0,0	132,4
V	14,5	26,9	35,3	0,1	45,5	0,0	122,3
VI	12,5	31,6	34,8	0,1	43,2	0,2	122,4
VII	16,5	27,3	39,7	—	50,5	0,6	134,6
VIII	14,1	30,9	43,1	0,0	54,2	0,1	142,4
IX	9,1	37,1	35,4	0,0	60,8	0,1	142,5
X	13,5	38,0	45,6	—	66,5	0,2	163,8
XI	12,8	36,4	45,8	0,2	64,5	0,1	159,8
XII	13,8	47,4	47,6	—	66,6	0,5	175,9
1955 I	9,8	37,3	49,9	—	61,3	0,1	158,4
II	11,6	42,7	51,3	—	64,2	0,1	169,9
III	12,7	50,1	51,4	0,0	70,3	0,1	184,6
IV	11,7	32,1	59,5	—	58,3	0,2	161,8
V	9,7	40,8	51,5	—	53,3	0,4	155,7
VI	9,9	51,7	50,0	—	60,2	0,1	171,9
Exportations vers des pays tiers							
Année 1952	420,0	897,6	951,6	7,2	799,2	22,8	3.098,4
1953	412,8	816,7	1.089,2	17,0	737,7	7,3	3.080,7
1954	509,4	769,7	907,9	20,9	647,5	12,7	2.868,1
Moy. mens. 1952	35,0	74,8	79,3	0,6	66,6	1,9	258,2
1953	34,4	68,1	90,8	1,4	61,5	0,6	256,8
1954	42,4	64,1	75,7	1,7	54,0	1,1	239,0
1954 IV	47,0	66,2	65,5	0,5	41,7	0,6	221,5
V	65,4	56,6	68,7	0,8	52,8	0,6	244,9
VI	46,5	76,7	68,0	0,5	61,6	0,2	253,5
VII	46,2	55,1	64,8	0,8	70,3	1,2	238,4
VIII	40,9	59,8	72,4	2,2	69,5	2,2	247,0
IX	32,6	66,7	75,6	3,0	66,3	0,6	244,8
X	33,6	76,2	87,6	4,5	53,0	0,9	255,8
XI	34,9	62,2	100,2	6,8	51,7	1,0	256,8
XII	38,2	77,7	87,6	0,6	64,1	1,2	269,4
1955 I	25,8	72,8	87,4	0,9	49,0	1,8	237,7
II	37,2	73,8	117,9	0,4	50,3	0,9	280,5
III	38,0	82,9	105,3	0,3	49,9	0,9	277,3
IV	44,2	89,7	135,3	3,3	47,1	1,0	320,6
V	48,0	69,4	99,3	1,6	46,9	0,7	265,9
VI	40,6	72,1	107,0	5,0	47,7	1,1	273,5

**FIL MACHINE EN COURONNE
LIVRAISONS AUX PAYS DE LA COMMUNAUTÉ
ET EXPORTATIONS VERS DES PAYS TIERS**

1000 t

Période	Pays fournisseurs						Communauté
	Allemagne (R. F.)	Belgique	France/Sarre	Italie	Luxembourg	Pays-Bas	
Livraisons aux pays de la Communauté							
Année 1952	6,0	82,8	27,6	—	124,8	0,0	241,2
1953	24,5	113,3	79,9	—	105,4	2,1	325,2
1954	39,0	108,5	80,8	—	184,7	10,6	423,6
Moy. mens. 1952	0,5	6,9	2,3	—	10,4	0,0	20,1
1953	2,0	9,4	6,7	—	8,8	0,2	27,1
1954	3,3	9,0	6,7	—	15,4	0,9	35,3
1954 IV	1,5	8,1	7,3	—	15,6	0,9	33,4
V	3,1	10,5	5,8	—	16,8	0,7	36,9
VI	3,3	10,0	7,4	—	15,3	0,9	36,9
VII	2,2	7,9	7,2	—	15,3	2,5	35,1
VIII	2,5	7,9	7,5	—	14,1	1,8	33,8
IX	3,0	9,1	7,2	—	15,2	0,8	35,3
X	2,5	10,6	8,6	—	16,0	0,7	38,4
XI	2,2	9,6	6,6	—	15,4	1,1	34,9
XII	3,3	10,0	6,7	—	14,9	0,9	35,8
1955 I	2,5	9,7	7,3	—	15,5	1,3	36,3
II	2,3	8,7	6,6	—	12,8	2,0	32,4
III	3,5	10,1	6,4	—	15,5	1,6	37,1
IV	1,9	9,1	8,3	0,0	14,9	1,0	35,2
V	2,5	8,2	6,9	—	14,3	1,0	32,9
VI	2,2	13,4	6,3	—	14,3	1,0	37,2
Exportations vers des pays tiers							
Année 1952	87,6	76,8	70,8	2,4	75,6	1,2	314,4
1953	90,6	42,0	122,5	0,5	47,4	9,0	312,0
1954	96,3	27,0	115,3	0,2	33,7	15,0	287,5
Moy. mens. 1952	7,3	6,4	5,9	0,2	6,3	0,1	26,2
1953	7,6	3,5	10,2	0,0	4,0	0,7	26,0
1954	8,0	2,3	9,6	0,0	2,8	1,3	24,0
1954 IV	10,1	1,5	12,4	—	2,9	2,9	29,8
V	10,7	2,3	9,3	—	2,0	1,2	25,5
VI	11,1	1,1	10,7	—	3,1	1,2	27,2
VII	6,5	1,6	5,6	—	3,5	0,6	17,8
VIII	8,1	2,1	6,3	—	3,2	0,2	19,9
IX	4,8	4,0	9,6	—	4,4	1,0	23,8
X	6,4	3,5	11,1	0,0	1,6	0,6	23,2
XI	9,3	2,7	9,7	—	1,6	1,6	24,9
XII	9,1	3,5	10,5	0,2	3,6	1,8	28,7
1955 I	8,0	2,7	9,5	—	3,3	1,7	25,2
II	9,3	1,5	12,2	0,2	2,2	0,7	26,1
III	9,4	2,3	10,7	0,2	3,1	1,9	27,6
IV	7,7	3,0	15,5	1,6	3,5	1,2	32,5
V	11,0	3,6	9,9	3,6	4,9	1,4	34,4
VI	8,2	1,9	10,0	1,2	4,9	0,5	26,7

FEUILLARDS
LIVRAISONS AUX PAYS DE LA COMMUNAUTÉ
ET EXPORTATIONS VERS DES PAYS TIERS

1000 t

Période	Pays fournisseurs						Communauté
	Allemagne (R. F.)	Belgique	France/Sarre	Italie	Luxembourg	Pays-Bas	
Livraisons aux pays de la Communauté							
Année 1952	2,4	56,4	28,8	—	43,2	1,2	132,0
1953	4,0	47,4	75,4	—	40,7	4,2	171,7
1954	5,8	75,3	92,5	0,0	162,0	9,2	344,8
Moy. mens. 1952	0,2	4,7	2,4	—	3,6	0,1	11,0
1953	0,3	4,0	6,3	—	3,4	0,3	14,3
1954	0,5	6,2	7,7	0,0	13,5	0,8	28,7
1954 IV	0,5	4,9	7,1	—	10,8	0,0	23,3
V	0,5	6,3	5,2	—	9,8	1,1	22,9
VI	0,5	4,3	7,4	—	13,0	1,4	26,6
VII	0,4	5,3	8,6	—	12,0	0,5	26,8
VIII	0,3	7,1	10,8	—	10,2	1,1	29,5
IX	0,1	6,2	8,1	—	16,8	1,0	32,2
X	0,6	8,3	10,0	0,0	20,2	0,7	39,8
XI	0,2	8,6	8,9	—	21,5	1,0	40,2
XII	0,6	9,4	9,4	—	21,4	1,1	41,9
1955 I	0,9	5,4	11,9	—	15,9	1,3	35,4
II	0,7	6,8	9,4	—	19,5	1,2	37,6
III	0,3	8,0	7,6	—	26,3	1,4	43,6
IV	0,8	7,1	10,2	0,0	16,0	1,4	35,5
V	0,5	6,4	10,8	0,0	20,0	0,3	38,0
VI	0,4	6,8	7,7	—	23,4	1,8	40,1
Exportations vers des pays tiers							
Année 1952	44,4	78,0	49,2	0,0	40,8	4,8	217,2
1953	28,7	63,8	45,7	—	31,1	5,4	174,7
1954	71,1	63,8	61,2	1,0	41,0	9,3	247,4
Moy. mens. 1952	3,7	6,5	4,1	0,0	3,4	0,4	18,1
1953	2,4	5,3	3,8	—	2,6	0,5	14,6
1954	5,9	5,3	5,1	0,1	3,4	0,8	20,6
1954 IV	4,3	5,5	3,5	0,0	2,0	0,3	15,6
V	10,7	4,3	7,6	0,0	2,9	1,1	26,6
VI	7,3	3,2	6,0	—	3,1	1,1	20,7
VII	5,8	3,6	7,5	0,4	4,0	0,6	21,9
VIII	6,3	4,6	6,1	0,2	5,3	0,9	23,4
IX	5,6	10,1	4,3	0,2	4,1	0,9	25,2
X	7,9	8,5	4,8	0,1	4,2	1,1	26,6
XI	5,2	3,8	4,6	0,1	3,9	0,5	18,1
XII	8,2	5,7	7,8	0,0	5,5	0,6	27,8
1955 I	3,9	4,6	7,1	0,2	7,4	1,1	24,3
II	3,0	5,1	5,5	0,0	9,1	0,9	23,6
III	5,1	5,5	6,3	0,0	8,1	1,1	26,1
IV	5,1	5,6	7,6	0,0	9,5	0,7	28,5
V	6,4	4,9	6,6	0,3	7,7	0,8	26,7
VI	4,1	5,7	5,0	0,2	4,3	1,3	20,6

**TÔLES FORTES ET TÔLES MINCES a)
LIVRAISONS AUX PAYS DE LA COMMUNAUTÉ
ET EXPORTATIONS VERS DES PAYS TIERS**

1000 t

Période	Pays fournisseurs						
	Allemagne (R. F.)	Belgique	France/ Sarre	Italie	Luxem- bourg b)	Pays-Bas	Commun- auté b)
	Livraisons aux pays de la Communauté						
Année 1952	49,2	153,6	72,0	0,0	84,0	7,2	366,0
1953	51,0	168,8	140,5	—	58,0	58,4	476,7
1954	90,8	151,2	301,1	2,0	43,1	10,0	598,2
Moy. mens. 1952	4,1	12,8	6,0	0,0	7,0	0,6	30,5
1953	4,2	14,1	11,9	—	4,8	4,9	39,9
1954	7,6	12,6	25,1	0,2	3,6	0,8	49,9
1954 IV	7,0	11,4	22,3	0,0	4,2	0,1	45,0
V	6,4	12,6	25,5	—	3,0	0,7	48,2
VI	5,3	12,3	28,7	0,3	1,9	0,7	49,2
VII	8,1	8,7	28,3	0,6	1,6	1,7	49,0
VIII	9,1	13,1	27,5	0,4	1,7	1,2	53,0
IX	4,5	13,6	25,1	0,5	3,5	1,7	48,9
X	8,0	11,8	25,4	—	3,7	0,7	49,6
XI	9,0	11,1	32,0	0,2	4,3	0,6	57,2
XII	12,6	15,0	33,2	—	5,0	1,4	67,2
1955 I	10,6	13,5	31,3	—	4,4	0,6	60,4
II	11,1	14,8	29,5	3,9	4,6	0,6	64,5
III	13,9	22,0	28,1	5,1	6,2	0,6	75,9
IV	15,2	17,0	35,3	5,1	4,7	2,0	79,3
V	14,9	19,5	28,9	7,6	4,5	2,0	77,4
VI	15,7	28,8	33,1	5,0	5,2	2,7	90,5
	Exportations vers des pays tiers						
Année 1952	256,8	390,0	264,0	2,4	69,6	33,6	1.016,4
1953	215,8	363,8	358,4	9,5	51,9	111,1	1.110,5
1954	280,5	392,0	450,5	7,5	33,5	61,1	1.225,1
Moy. mens. 1952	21,4	32,5	22,0	0,2	5,8	2,8	84,7
1953	18,0	30,3	29,8	0,8	4,3	9,2	92,4
1954	23,4	32,7	37,5	0,6	2,8	5,1	102,1
1954 IV	15,7	30,7	30,1	0,6	1,6	2,9	81,6
V	23,0	28,2	31,7	0,6	2,5	4,4	90,4
VI	18,0	30,3	38,6	2,0	3,2	7,0	99,1
VII	34,2	27,6	34,8	0,2	2,6	6,4	105,8
VIII	31,4	29,1	34,3	0,3	3,9	7,2	106,2
IX	24,9	34,8	36,2	1,1	4,0	4,4	105,4
X	18,9	39,3	44,5	0,1	3,3	3,2	109,3
XI	15,1	32,9	62,1	0,3	2,7	7,9	121,0
XII	24,9	43,8	45,6	0,6	1,9	3,0	119,8
1955 I	17,4	36,9	57,5	0,2	1,5	2,1	115,6
II	20,7	36,6	55,3	3,8	1,8	2,5	120,7
III	22,7	41,3	51,5	1,3	2,4	5,3	124,5
IV	21,7	31,3	64,0	3,4	1,4	7,2	129,0
V	21,7	26,5	50,4	3,3	2,2	4,9	109,0
VI	22,9	33,2	58,4	3,4	2,4	4,6	124,9

a) Y compris les larges plats

b) Chiffres rectifiés

**PRODUITS FINAUX
LIVRAISONS AUX PAYS DE LA COMMUNAUTÉ
ET EXPORTATIONS VERS DES PAYS TIERS**

1000 t

Période	Pays fournisseurs						
	Allemagne (R. F.)	Belgique	France/ Sarre	Italie	Luxem- bourg	Pays-Bas	Commu- nauté
	Livraisons aux pays de la Communauté						
Année 1952	12,0	61,2	2,4	0,0	39,6	1,2	116,4
1953	5,1	65,6	5,0	—	32,7	1,0	109,4
1954	17,2	76,9	12,4	0,7	88,8	25,0	221,0
Moy. mens. 1952	1,0	5,1	0,2	0,0	3,3	0,1	9,7
1953	0,4	5,5	0,4	—	2,7	0,1	9,1
1954	1,4	6,4	1,0	0,1	7,4	2,1	18,4
1954 IV	1,2	6,8	1,5	0,0	5,8	0,6	15,9
V	1,1	7,6	1,1	0,0	5,8	1,4	17,0
VI	2,0	7,4	1,0	—	5,1	2,1	17,6
VII	1,2	4,6	0,7	—	7,4	2,1	16,0
VIII	1,1	7,2	1,3	—	8,7	3,0	21,3
IX	2,2	7,3	1,2	0,0	8,3	2,2	21,2
X	1,4	6,7	1,5	0,3	10,5	1,4	21,8
XI	1,1	5,5	0,9	—	9,9	3,6	21,0
XII	2,3	9,1	0,7	0,4	11,5	7,1	31,1
1955 I	2,2	6,7	1,7	0,3	9,5	4,6	25,0
II	2,0	7,4	2,0	0,3	8,0	7,9	27,6
III	2,3	9,8	1,5	0,6	12,2	6,8	33,2
IV	2,1	10,9	1,3	0,0	9,3	4,8	28,4
V	3,4	9,1	1,1	0,2	9,6	3,5	26,9
VI	2,9	10,4	1,4	0,7	10,7	4,5	30,6
	Exportations vers des pays tiers						
Année 1952	50,4	158,4	99,6	0,0	66,0	0,0	374,4
1953	33,1	213,7	103,1	3,4	96,0	25,2	474,5
1954	47,9	264,1	149,6	4,9	99,7	75,3	641,5
Moy. mens. 1952	4,2	13,2	8,3	0,0	5,5	0,0	31,2
1953	2,8	17,8	8,6	0,3	8,0	2,0	39,5
1954	4,0	22,0	12,5	0,4	8,3	6,3	53,5
1954 IV	3,0	20,6	10,1	0,1	7,6	7,7	49,1
V	3,7	22,0	12,1	0,5	10,2	6,2	54,7
VI	3,1	24,0	11,7	0,2	7,1	6,3	52,4
VII	3,7	17,7	10,6	0,6	8,6	8,5	49,7
VIII	4,4	20,6	12,3	0,0	8,3	4,6	50,2
IX	4,5	23,8	9,9	1,2	8,0	4,5	51,9
X	4,2	22,2	16,8	0,6	7,9	4,0	55,7
XI	5,7	22,9	16,0	0,3	8,0	7,0	59,9
XII	8,3	27,5	18,1	0,9	9,5	5,6	69,9
1955 I	5,3	24,6	14,6	0,6	6,9	5,1	57,1
II	5,9	27,4	15,6	0,6	9,0	2,9	61,4
III	6,6	31,8	16,4	0,1	9,2	8,4	72,5
IV	8,3	29,6	16,6	1,0	10,7	10,2	76,4
V	6,3	28,5	14,6	1,1	9,8	6,1	66,4
VI	5,8	26,4	13,4	2,6	7,6	7,4	63,2

MINERAI DE FER

SIDÉRURGIE

TABLEAU 33

EXTRACTION BRUTE DE MINÉRAI DE FER a)

1000 t

Période	Allemagne (R. F.)	Belgique	France	Italie	Luxem- bourg	Commu- nauté
Année 1952	15.408	132	41.184	1.320	7.248	65.292
1953	14.621	100	42.924	1.429	7.168	66.242
1954	13.039	81	44.362	1.601	5.887	64.970
Moy. mens. 1952	1.284	11	3.432	110 a)	604	5.441
1953	1.218	8	3.577	119	597	5.519
1954	1.086	7	3.697	133	491	5.414
1954 IV	973	5	3.533	133	468	5.112
V	1.014	4	3.489	127	448	5.082
VI	1.061	5	3.634	131	464	5.295
VII	1.152	8	3.685	156	485	5.486
VIII	1.115	8	3.302	152	520	5.097
IX	1.129	8	3.828	165	515	5.645
X	1.174	10	4.025	160	533	5.902
XI	1.210	8	3.861	128	565	5.772
XII	1.202	10	4.020	145	570	5.947
1955 I	1.152	9	4.096	140	543	5.940
II	1.191	9	3.975	129	515	5.819
III	1.389	10	4.576	159	587	6.721
IV	1.264	8	4.151	157	478	6.058
V	1.265	8	4.078	176	551	6.078
VI	1.283	7	4.389	176	618	6.473
VII b)	1.335	6	3.980	190	622	6.133
VIII b)	1.367	9	3.912	184	660	6.132

a) Estimation

b) Chiffres provisoires

PRODUCTION MARCHANDE DE MINÉRAI DE FER DE LA COMMUNAUTÉ

1000 t (réelles)

Période	Allemagne (R. F.)	Belgique	France	Italie	Luxem- bourg	Communauté
Année 1951	11.160	84	35.196	576	5.664	52.680
1952	12.924	132	40.716	828	7.248	61.848
1953	10.385	100	42.444	978	7.169	61.076
1954	9.705	81	43.823	1.092	5.885	60.586
Moy. mens. 1951	930	7	2.933	48	472	4.390
1952	1.077	11	3.393	69	604	5.154
1953	865	8	3.537	81	597	5.088
1954	809	7	3.652	91	490	5.049
1954 IV	732	5	3 490	95	474	4.796
V	765	4	3.451	87	453	4.760
VI	808	5	3.595	93	470	4.971
VII	859	8	3.656	102	494	5.119
VIII	831	8	3.264	108	508	4.719
IX	840	8	3.784	110	505	5.247
X	867	10	3.981	104	524	5.486
XI	881	8	3.813	84	563	5.349
XII	891	10	3.968	95	581	5.545
1955 I	851	9	4.048	86	559	5.553
II	885	9	3.918	78	536	5.426
III	1.010	10	4.514	98	612	6.244
IV	898	8	4.100	95	515	5.616
V	913	8	4.036	114	575	5.646
VI	922	7	4.335	117	647	6.028
VII	973	6	3.927	118	641	5.668

SIDÉRURGIE

TABLEAU 35

MINÉRAI DE FER
STOCKS DANS LES MINES DE FER DE LA COMMUNAUTÉ
(en fin de mois)

1000 t

Période	Allemagne (R. F.)	France	Luxembourg
31 Déc. 1952	449	1.035	863
1953	765	2.711	898
1954	791	4.203	911
1954 IV	868	3.712	899
V	889	4.015	894
VI	891	4.220	889
VII	903	4.221	881
VIII	878	4.162	893
IX	859	4.198	903
X	826	4.258	921
XI	812	4.189	922
XII	791	4.203	911
1955 I	742	4.197	895
II	676	4.194	873
III	644	4.171	848
IV	576	4.014	811
V	538	3.728	788
VI	500	3.716	765
VII	472	3.481	739

CONSOMMATION DE MINÉRAI DE FER DANS LES HAUTS-FOURNEAUX

1000 t

Période	Allemagne (R. F.)	Belgique	France/ Sarre	Italie	Luxem- bourg	Pays-Bas	Commu- nauté
Année 1952	14.268	9.096	32.460	1.032	8.244	1.176	66.276
1953	13.302	9.110	26.527	1.218	8.076	1.153	59.386
1954	14.061	9.160	26.952	1.110	8.640	1.031	60.954
1954 IV	996	708	2.037	76	683	87	4.587
V	1.040	739	2.075	92	680	74	4.700
VI	1.050	786	2.084	101	684	77	4.782
VII	1.237	762	2.260	107	722	84	5.172
VIII	1.257	791	2.177	105	735	89	5.154
IX	1.301	790	2.404	97	757	76	5.425
X	1.322	831	2.604	94	780	89	5.720
XI	1.366	783	2.537	81	792	92	5.651
XII	1.427	851	2.639	79	816	97	5.909
1955 I	1.532	868	2.775	86	814	87	6.162
II	1.573	852	2.593	80	765	82	5.945
III	1.819	979	2.990	98	828	108	6.822
IV	1.745	930	2.824	121	743	109	6.472
V	1.776	939	2.945	143	799	101	6.703
VI	1.781	904	..	149	832	101	..

CONSOMMATION DE MINÉRAI DE FER DANS LES AGGLOMÉRATIONS

1000 t

Période	Allemagne (R. F.)	Belgique	France/ Sarre	Italie	Luxem- bourg b)	Pays-Bas	Commu- nauté b)
Année 1952	6.360	—	3.480	300	600	—	10.740
1953	5.861	—	3.533	423	565	—	10.402
1954	5.313	364	3.943	444	536	—	10.600
1954 IV	392	32	289	33	40	—	786
V	380	33	317	35	51	—	816
VI	429	30	327	26	49	—	861
VII	467	24	341	36	41	—	909
VIII	478	26	326	38	43	—	911
IX	464	29	341	33	40	—	907
X	495	31	383	40	43	—	992
XI	476	30	369	38	50	—	963
XII	484	32	370	40	38	—	964
1955 I	365	29	370	33	43	—	840
II	337	25	310	35	37	—	744
III	372	30	408	43	37	—	890
IV	367	36	387	37	39	—	866
V	328	36	399	33	70	—	866
VI	393	35	..	33	88	—	..

a) Non compris le minerai enfourné sous forme d'agglomérés

b) Chiffres rectifiés

SIDÉRURGIE

TABLEAU 37

CONSOMMATION DE MINÉRAI DE FER DANS LES HAUTS-FOURNEAUX ET AGGLOMÉRATIONS

1000 t

Période	Allemagne (R. F.)	Belgique	France/ Sarre	Italie	Luxem- bourg a)	Pays-Bas	Commu- nauté a)
Année 1952	20.628	9.096	35.940	1.332	8.844	1.176	77.016
1953	19.163	9.110	30.060	1.641	8.661	1.153	69.788
1954	19.374	9.524	30.895	1.554	9.176	1.032	71.555
1954 IV	1.388	740	2.326	109	722	87	5.372
V	1.420	772	2.392	127	732	74	5.517
VI	1.479	816	2.411	127	733	77	5.643
VII	1.704	786	2.601	143	763	84	6.081
VIII	1.735	817	2.503	143	778	89	6.065
IX	1.765	819	2.745	130	797	76	6.332
X	1.817	862	2.987	134	823	89	6.712
XI	1.842	813	2.906	119	842	92	6.614
XII	1.911	883	3.009	119	854	98	6.874
1955 I	1.897	897	3.145	119	857	87	7.002
II	1.910	877	2.903	115	802	82	6.689
III	2.191	1.009	3.398	141	865	108	7.712
IV	2.112	966	3.211	158	782	109	7.338
V	2.104	975	3.344	176	869	101	7.569
VI	2.174	939	..	183	920	101	..

a) Chiffres rectifiés.

CONSUMMATION DE MINÉRAI DE FER DANS LES ACIÉRIES

1000 t

Période	Allemagne (R. F.)	Belgique	France/ Sarre	Italie	Luxem- bourg	Pays-Bas	Communauté
Année 1952	240	—	48	48	—	36	372
1953	245	—	42	57	—	25	369
1954	267	8	68	63	4	25	435
1. trim. 1953	68	—	12	12	—	8	100
2. trim. 1953	65	—	11	10	—	5	91
3. trim. 1953	50	—	9	16	—	6	81
4. trim. 1953	62	—	10	21	—	6	99
1. trim. 1954	62	2	15	14	0	5	98
2. trim. 1954	59	2	16	15	0	5	97
3. trim. 1954	72	2	17	16	1	7	115
4. trim. 1954	74	2	20	18	2	8	124
1. trim. 1955	104	2	18	23	3	8	158
2. trim. 1955	104	2	2

MINÉRAI DE FER
RÉCEPTIONS EN PROVENANCE DES PAYS DE LA COMMUNAUTÉ
ET IMPORTATIONS EN PROVENANCE DE PAYS TIERS

1000 t (réelles)

Période	Pays de réception						Communauté
	Allemagne (R. F.)	Belgique	France/Sarre	Italie	Luxembourg	Pays-Bas	
Réceptions en provenance des pays de la Communauté							
Année 1952	769,2	7.050,0	54,0	1,2	3.805,2	129,6	11.809,2
1953	654,6	6.793,4	676,2	0,9	4.022,8	182,3	12.330,2
1954	346,4	7.003,1	80,7	1,2	4.686,5	165,5	12.283,4
Moy. mens. 1952	64,1	587,5	4,5	0,1	317,1	10,8	984,1
1953	54,6	566,1	56,4	0,1	335,2	15,2	1.027,6
1954	28,9	583,6	6,7	0,1	390,5	13,8	1.023,6
1954 IV	47,1	542,2	6,8	0,1	376,2	4,5	976,9
V	44,7	545,1	9,2	0,0	379,9	16,1	995,0
VI	19,0	528,9	4,6	0,1	404,4	7,7	964,7
VII	27,0	597,6	10,1	0,1	395,5	6,0	1.036,3
VIII	29,2	697,3	9,4	0,1	386,7	20,4	1.143,1
IX	19,3	649,7	6,3	0,1	386,8	11,4	1.073,6
X	11,3	614,9	7,6	0,1	405,4	6,5	1.045,8
XI	13,6	607,0	5,6	0,1	399,6	20,3	1.046,2
XII	17,9	661,2	5,1	0,5	411,5	22,0	1.118,2
1955 I	44,4	622,5	1,9	0,2	411,3	9,1	1.089,4
II	58,2	629,8	2,7	0,1	401,7	11,7	1.104,2
III	56,1	745,5	2,1	0,2	449,6	15,2	1.268,7
IV	54,4	750,8	1,4	0,1	392,2	9,4	1.208,3
V	65,2	704,5	1,0	0,2	403,1	5,8	1.179,8
VI	82,3	727,2	2,7	0,5	412,1	19,5	1.244,3
Importations en provenance de pays tiers							
Année 1952	8.871,6	1.969,2	382,8	694,8	526,8	1.051,2	13.496,4
1953	9.382,7	2.215,7	291,0	732,7	527,6	1.085,0	14.234,7
1954	8.398,0	2.279,8	228,6	669,2	52,9	954,1	12.582,6
Moy. mens. 1952	739,3	164,1	31,9	57,9	43,9	87,6	1.124,7
1953	781,9	184,6	24,2	61,1	44,0	90,4	1.186,2
1954	699,8	190,0	19,1	55,8	4,4	79,5	1.048,6
1954 IV	617,8	159,4	15,6	89,4	—	48,2	930,4
V	570,0	166,9	8,5	70,6	—	118,5	934,5
VI	633,2	183,8	11,3	97,2	—	67,3	992,8
VII	819,1	205,9	14,1	53,3	—	56,4	1.148,8
VIII	902,5	258,5	35,8	13,6	—	110,9	1.321,3
IX	943,1	247,0	11,3	51,4	2,1	70,1	1.325,0
X	977,5	209,5	29,3	50,2	3,4	48,4	1.318,3
XI	874,9	210,6	18,1	58,3	4,2	58,0	1.224,1
XII	765,7	154,5	28,7	27,2	4,2	93,8	1.074,1
1955 I	638,9	241,6	33,1	16,1	6,7	98,0	1.034,4
II	948,7	169,5	24,7	64,0	3,4	37,1	1.247,4
III	940,0	182,4	32,1	24,2	5,0	75,6	1.259,3
IV	1.054,0	215,6	34,3	60,6	5,2	33,1	1.402,8
V	1.019,5	253,3	50,5	40,9	5,0	68,7	1.437,9
VI	1.315,3	188,6	54,8	41,5	4,2	72,9	1.677,3

MINÉRAI DE FER
LIVRAISONS AUX PAYS DE LA COMMUNAUTÉ
ET EXPORTATIONS VERS DES PAYS TIERS

1000 t (réelles)

Période	Pays fournisseurs						Communaute
	Allemagne (R. F.)	Belgique	France/Sarre	Italie	Luxembourg	Pays-Bas	
	Livraisons aux pays de la Communauté						
Année 1952	54,0	—	8.701,2	7,2	3.002,4	0,0	11.764,8
1953	59,6	—	9.464,1	2,1	2.620,6	0,4	12.146,8
1954	54,0	—	10.647,9	0,0	1.435,1	0,5	12.137,5
Moy. mens. 1952	4,5	—	725,1	0,6	250,2	0,0	980,4
1953	5,0	—	788,7	0,2	218,4	0,0	1.012,0
1954	4,5	—	887,3	0,0	119,6	0,0	1.011,4
1954 IV	3,6	—	874,8	0,0	117,4	0,1	995,9
V	4,8	—	829,3	—	118,5	—	952,6
VI	6,8	—	905,5	0,0	125,7	—	1.038,0
VII	5,8	—	901,3	—	125,4	—	1.032,5
VIII	5,8	—	923,9	—	127,5	—	1.057,2
IX	4,8	—	910,2	—	126,2	—	1.041,2
X	6,2	—	950,8	—	119,4	—	1.076,4
XI	5,2	—	944,6	—	115,5	—	1.065,3
XII	2,5	—	953,5	—	134,3	0,4	1.090,7
1955 I	1,4	—	919,6	—	133,1	—	1.054,1
II	1,2	—	1.059,7	—	131,0	0,1	1.192,0
III	1,5	—	1.007,5	—	147,1	0,0	1.156,1
IV	0,6	—	1.096,8	—	142,8	—	1.240,2
V	0,6	—	1.080,3	4,4	137,6	—	1.229,9
VI	1,4	—	1.038,5	—	143,6	0,0	1.183,5
	Exportations vers des pays tiers						
Année 1952	92,4	—	466,8	—	—	—	559,2
1953	135,6	—	449,6	—	—	—	585,2
1954	202,3	—	475,7	—	—	—	678,0
Moy. mens. 1952	7,7	—	38,9	—	—	—	46,6
1953	11,3	—	37,5	—	—	—	48,8
1954	16,9	—	39,6	—	—	—	56,5
1954 IV	14,9	—	52,5	—	—	—	67,4
V	4,1	—	33,0	—	—	—	37,1
VI	25,8	—	37,5	—	—	—	63,3
VII	5,0	—	52,7	—	—	—	57,7
VIII	32,1	—	20,1	—	—	—	52,2
IX	20,3	—	32,7	—	—	—	53,0
X	21,3	—	47,4	—	—	—	68,7
XI	24,3	—	36,3	—	—	—	60,6
XII	24,8	—	38,6	—	—	—	63,4
1955 I	22,0	—	43,6	—	—	—	65,6
II	21,7	—	37,6	—	—	—	59,3
III	26,5	—	67,2	—	—	—	93,7
IV	20,4	—	55,5	—	—	0,0	75,9
V	20,4	—	62,5	2,4	—	—	85,3
VI	22,8	—	51,0	—	—	—	73,8

FERRAILLE

SIDÉRURGIE

TABLEAU 41

CONSOMMATION DE FERRAILLE DANS LES HAUTS - FOURNEAUX

1000 t

Période	Allemagne (R. F.)	Belgique	France/ Sarre	Italie	Luxem- bourg	Pays-Bas	Commu- nauté
Année 1952	1.816	1.177	1.412	50	433	—	4.888
1953	1.139	547	1.152	32	215	15	3.100
1954	1.167	643	1.293	55	273	15	3.446
Moy. trim. 1952	454	294	353	13	108	—	1.222
1953	285	137	288	8	54	4	776
1954	292	161	333	13	68	4	861
1. trim. 1953	405	145	330	6	55	3	944
2. trim. 1953	305	152	312	8	55	6	838
3. trim. 1953	219	114	258	9	50	4	654
4. trim. 1953	210	136	252	9	55	2	664
1. trim. 1954	225	151	264	8	52	5	705
2. trim. 1954	306	147	298	17	65	7	840
3. trim. 1954	318	171	332	20	86	3	930
4. trim. 1954	318	174	399	10	70	0	971
1. trim. 1955	312	181	377	12	71	0	953
2. trim. 1955	312	193	..	16	59	0	..

CONSOMMATION DE FERRAILLE DANS LES ACIÉRIES

1000 t

Période	Allemagne (R. F.)	Belgique	France/ Sarre	Italie	Luxem- bourg	Pays-Bas	Commu- nauté
Année 1952	6.658	992	4.566	2.940	247	401	15.804
1953	6.674	854	4.146	2.747	226	671	15.318
1954	7.934	1.006	4.456	3.300	283	739	17.718
Moy. trim. 1952	1.665	248	1.141	735	62	100	3.951
1953	1.668	213	1.037	687	56	168	3.829
1954	1.984	251	1.114	825	71	185	4.430
1. trim. 1953	1.795	249	1.131	648	62	152	4.036
2. trim. 1953	1.537	206	1.073	643	60	160	3.679
3. trim. 1953	1.635	181	868	669	51	176	3.580
4. trim. 1953	1.707	218	1.074	787	53	184	4.023
1. trim. 1954	1.832	237	1.080	754	57	188	4.148
2. trim. 1954	1.882	250	1.110	809	64	180	4.295
3. trim. 1954	2.064	240	1.062	801	77	182	4.426
4. trim. 1954	2.156	279	1.204	936	85	189	4.849
1. trim. 1955	2.128	307	1.247	993	89	180	4.914
2. trim. 1955	2.095	319	84

CONSOMMATION TOTALE DE FERRAILLE

1000 t

Période	Allemagne (R. F.)	Belgique	France/ Sarre	Italie	Luxem- bourg	Pays-Bas	Commu- nauté
Année 1952	8.474	2.169	5.978	2.990	680	401	20.692
1953	7.813	1.401	5.298	2.779	441	686	18.418
1954	9.101	1.649	5.749	3.355	556	754	21.164
Moy. trim. 1952	2.119	542	1.494	748	170	100	5.173
1953	1.953	350	1.325	695	110	172	4.605
1954	2.275	412	1.437	839	139	189	5.291
1953 1. trim.	2.200	394	1.461	654	117	154	4.980
2. trim.	1.842	358	1.385	651	115	166	4.517
3. trim.	1.854	295	1.126	678	101	180	4.234
4. trim.	1.917	354	1.326	796	108	186	4.687
1954 1. trim.	2.057	388	1.344	762	109	193	4.853
2. trim.	2.188	397	1.408	826	129	187	5.135
3. trim.	2.382	411	1.394	821	163	185	5.356
4. trim.	2.474	453	1.603	946	155	189	5.820
1955 1. trim.	2.440	488	1.624	1.005	160	180	5.897
2. trim.	2.407	512	143

FERRAILLE
RÉCEPTIONS EN PROVENANCE DES PAYS DE LA COMMUNAUTÉ
ET IMPORTATIONS EN PROVENANCE DE PAYS TIERS

1000 t

Période	Pays de réception					
	Allemagne (R. F.)	Belgique/ Luxembourg	France/ Sarre	Italie	Pays-Bas	Communauté
Réceptions en provenance des pays de la Communauté						
Année 1952	15,6	141,6	2,4	270,0	2,4	432,0
1953	113,3	237,4	14,4	584,5	1,1	950,7
1954	286,5	136,2	65,5	1.342,4	21,5	1.852,1
Moy. mens. 1952	1,3	11,8	0,2	22,5	0,2	36,0
1953	9,4	19,8	1,2	48,7	0,1	79,2
1954	23,9	11,3	5,4	111,9	1,8	154,3
1954 IV	13,4	10,4	2,9	131,9	0,2	158,8
V	7,9	13,8	6,7	122,9	0,4	151,7
VI	7,8	21,8	8,6	112,7	0,1	151,0
VII	18,0	31,3	7,1	81,2	2,6	140,2
VIII	32,4	17,9	6,3	75,4	4,7	136,7
IX	61,5	7,3	3,7	90,5	0,1	163,1
X	50,1	6,7	5,3	79,4	2,9	144,4
XI	38,7	2,9	11,3	114,4	1,2	168,5
XII	37,5	2,9	10,1	72,2	1,8	124,5
1955 I	46,2	6,3	6,1	72,1	1,8	132,5
II	44,6	13,9	9,0	58,1	2,5	128,1
III	20,2	27,3	8,0	102,0	0,5	158,0
IV	14,2	41,8	10,0	112,6	1,4	180,0
V	19,2	9,7	12,8	148,0	0,1	189,8
VI	51,6	6,5	6,7	125,6	0,5	190,9
Importations en provenance de pays tiers						
Année 1952	10,8	44,4	7,2	415,2	2,4	480,0
1953	51,3	7,7	1,8	431,2	2,4	494,4
1954	320,1	28,2	22,6	145,7	11,1	527,7
Moy. mens. 1952	0,9	3,7	0,6	34,6	0,2	40,0
1953	4,3	0,6	0,2	35,9	0,2	41,2
1954	26,7	2,4	1,9	12,1	0,9	44,0
1954 IV	2,2	0,3	2,0	5,1	0,1	9,7
V	2,4	0,1	0,2	5,4	0,0	8,1
VI	1,8	0,6	0,0	3,4	0,0	5,8
VII	10,8	0,8	0,1	1,5	0,0	13,2
VIII	2,4	9,3	0,8	3,5	0,2	16,2
IX	16,4	1,1	0,2	6,1	0,1	23,9
X	52,5	11,6	0,1	20,4	9,8	94,4
XI	116,7	2,0	1,3	30,7	0,2	150,9
XII	109,7	1,2	16,4	49,6	0,6	177,5
1955 I	56,4	0,9	28,0	57,8	8,7	151,8
II	98,2	9,9	12,5	85,5	1,0	207,1
III	87,1	27,3	18,8	102,9	17,4	253,5
IV	57,9	1,2	19,1	73,0	17,7	168,9
V	84,8	20,8	41,2	80,1	0,5	227,4
VI	134,7	10,4	37,3	79,7	2,1	264,2

FERRAILLE
EXPORTATIONS VERS DES PAYS TIERS

1000 t

Période	Pays fournisseurs					
	Allemagne (R. F.)	Belgique/ Luxembourg	France/ Sarre	Italie	Pays-Bas	Communauté
Année 1952	337,2	30,0	38,4	0,0	9,6	415,2
1953	64,9	87,4	30,2	0,0	40,8	223,3
1954	211,1	70,7	42,0	0,0	20,3	344,1
Moy. mens. 1952	28,1	2,5	3,2	0,0	0,8	34,6
1953	5,4	7,3	2,5	0,0	3,4	18,6
1954	17,6	5,9	3,5	0,0	1,7	28,7
1953 VII	—	9,7	1,8	—	8,2	19,7
VIII	8,3	2,8	0,6	—	5,8	17,5
IX	1,7	9,1	0,8	—	0,0	11,6
X	4,2	7,4	0,6	—	1,4	13,6
XI	23,7	5,3	5,4	0,0	1,7	36,1
XII	20,2	12,5	2,0	—	3,4	38,1
1954 IV	33,4	15,3	5,4	—	0,5	54,6
V	25,7	8,8	6,0	—	0,9	41,4
VI	21,3	6,5	5,7	0,0	5,6	39,1
VII	28,0	8,3	6,6	—	5,4	48,3
VIII	17,1	7,8	3,0	0,0	2,7	30,6
IX	3,8	1,7	1,5	—	0,7	7,7
X	0,3	0,1	0,7	—	0,0	1,1
XI	2,0	—	1,4	—	—	3,4
XII	2,6	—	1,7	—	0,2	4,5
1955 I	0,4	0,0	2,0	—	0,0	2,4
II	0,5	0,2	0,6	—	1,4	2,7
III	0,4	—	0,8	—	0,8	2,0
IV	1,2	0,3	0,5	0,0	—	2,0
V	0,5	—	0,1	—	0,9	1,5
VI	1,3	0,0	0,0	—	0,8	2,1

COKE

SIDÉRURGIE

TABLEAU 45

CONSOMMATION DE COKE DANS LES HAUTS-FOURNEAUX

1000 t

Période	Allemagne (R. F.) a)	Belgique	France/ Sarre	Italie	Luxem- bourg	Pays-Bas	Commu- nauté
Année 1952	13.272	4.152	12.672	732 b)	3.192	576	34.596
1953	11.754	3.842	11.239	826	2.992	585	31.238
1954	11.900	4.019	11.184	1.018	3.058	576	31.755
Moy. mens. 1952	1.106	346	1.056	61	266	48	2.883
1953	980	320	937	69	249	49	2.604
1954	992	335	932	85	255	48	2.647
Moy. mens.							
1. trim. 1953	1.156	343	1.062	61	259	52	2.933
2. trim. 1953	966	338	1.009	64	263	51	2.691
3. trim. 1953	912	295	820	73	241	49	2.390
4. trim. 1953	884	304	855	78	233	42	2.396
1954 IV	860	312	807	72	239	46	2.336
V	884	330	872	85	238	43	2.452
VI	905	343	876	92	242	41	2.499
VII	1.029	332	936	96	257	47	2.697
VIII	1.065	350	910	93	265	51	2.734
IX	1.065	349	990	84	268	45	2.801
X	1.107	365	1.071	89	275	51	2.958
XI	1.125	349	1.046	78	278	53	2.929
XII	1.167	379	1.091	85	287	58	3.067
1955 I	1.192	385	1.137	91	283	52	3.140
II	1.165	375	1.044	83	267	51	2.985
III	1.339	421	1.220	98	288	60	3.426
IV	1.274	400	1.147	109	258	57	3.245
V	1.308	403	1.201	118	275	59	3.364
VI	1.291	391	..	116	290	57	..

a) Consommation de coke pour la production des produits du Traité
b) Y compris les fours électriques

MAIN D'ŒUVRE

SIDÉRURGIE

TABLEAU 46

OUVRIERS OCCUPÉS DANS LES MINES DE FER DE LA COMMUNAUTÉ
 (en fin d'année)

Pays	1952		1953		1954	
	Fond	Total	Fond	Total	Fond	Total
Allemagne (R. F.)	13.418	20.386	13.080	20.395	11.995	18.633
Belgique	71	92	44	57	70	84
France	20.279	28.620	20.031	28.354	18.769	24.939
Italie	1.128	2.281	1.172	2.333	1.032	2.671
Luxembourg	1.339	3.117	1.268	2.470	1.105	2.382
Communauté	36.235	54.496	35.595	53.609	32.971	48.709

OUVRIERS OCCUPÉS DANS L'INDUSTRIE SIDÉRURGIQUE a)
 (Sans les apprentis)
 (en fin d'année)

Pays	1952	1953	1954
Allemagne (R. F.)	142.900	140.000	142.900
Belgique	49.747	45.336	46.200
France b)	138.200	126.300	117.900
Sarre	27.031	25.600	25.708
Italie	51.115	48.751	49.571
Luxembourg	16.481	16.264	16.962
Pays-Bas	6.673	6.737	6.716
Communauté	432.147	408.988	405.957

a) Y compris les services auxiliaires et secondaires

b) Par suite des modifications apportées au questionnaire «Personnel», de la Chambre Syndicale de la Sidérurgie Française, les chiffres de 1954 ne sont pas vigoureusement comparables à ceux des années précédentes

III

STATISTIQUES GÉNÉRALES

CONSOMMATION APPARENTE D'ACIER BRUT DES PAYS DE LA COMMUNAUTÉ a)

1000 t

Période	Allemagne (R. F.)	Belgique/ Luxembourg	France/ Sarre	Italie	Pays-Bas	Communauté
1949	8.717	1.705	9.114	2.379	1.463	23.378
1950	10.530	2.109	6.847	3.012	1.704	24.202
1951	11.545	2.153	8.406	3.614	1.872	27.590
1952	15.288	2.242	10.900	4.115	1.817	34.362
1953	15.270	1.891	8.815	4.270	1.933	32.179
1954	17.306	2.394	9.589	4.994	2.015	36.298
1951 1. trim.	2.609	567	1.825	836	483	6.320
2. trim.	2.937	497	2.016	911	500	6.861
3. trim.	2.865	462	2.067	908	475	6.777
4. trim.	3.134	627	2.598	959	414	7.632
1952 1. trim.	3.324	591	2.649	981	441	7.986
2. trim.	3.399	468	2.748	1.007	461	8.083
3. trim.	4.037	538	2.704	1.041	450	8.770
4. trim.	4.528	645	2.799	1.086	465	9.523
1953 1. trim.	4.608	552	2.515	1.009	492	9.176
2. trim.	3.703	509	2.199	976	453	7.840
3. trim.	3.433	354	1.931	1.032	496	7.246
4. trim.	3.526	476	2.170	1.253	492	7.917
1954 1. trim.	3.675	556	2.235	1.263	513	8.242
2. trim.	3.913	557	2.277	1.210	454	8.411
3. trim.	4.739	641	2.486	1.174	485	9.525
4. trim.	4.979	640	2.591	1.347	563	10.120
1955 1. trim.	5.404	623	2.605	1.406	633	10.671
2. trim.	5.390	608	2.652	1.481	598	10.729

a) Production + Importations — Exportations

On a converti en équivalent d'acier brut les tonnages importés ou exportés en utilisant les coefficients suivants :

Lingots: 1,000—; Demi-produits: 1,200—; Produits plats: 1,460—;

Matériel de voie: 1,350—; Autres produits du Traité: 1,292.

Dans ce calcul on a pris seulement en considération les produits faisant partie du marché commun, à l'exclusion des tubes, tréfilés etc.

STATISTIQUES GÉNÉRALES

TABLEAU 2

CONSOMMATION APPARENTE D'ACIER ET PRODUCTION INDUSTRIELLE
DANS LA COMMUNAUTÉ

Indice: 1949—1951 = 100

	Consommation apparente d'acier brut	Production industrielle générale (sans bâtiment)	Production des industries transformatrices des métaux	Bâtiment a) b)	Production industrielle générale (bâtiment inclus) b)
Moyenne 1949	93	88	88	88	88
1950	97	98	96	101	98
1951	110	114	115	111	114
1952	137	119	129	120	119
1953	129	125	129	136	126
1954c)	145	137	145
1951 1. trim.	101	112	112	93	110
2. trim.	110	116	118	114	116
3. trim.	108	109	111	119	110
4. trim.	122	119	119	118	119
1952 1. trim.	127	118	125	91	116
2. trim.	129	118	132	124	118
3. trim.	140	113	125	136	115
4. trim.	152	126	134	129	126
1953 1. trim.	146	120	129	97	118
2. trim.	125	125	132	149	127
3. trim.	116	119	122	152	122
4. trim.	126	133	133	146	134
1954 1. trim.	132	129	137	93	127
2. trim.	134	137	148	153	138
3. trim.	152	133	140
4. trim.	162	149	156
1955 1. trim.	170	146	163
2. trim. c)	171	155	174

a) Calculé pour: Belgique, France, Allemagne d'après «Indice construction» de l'E.C.E. Genève
Calculé pour: Pays-Bas sur la base des logements construits trimestriellement

b) Chiffres rectifiés pour 1952 et 1953 par suite d'un calcul modifié des heures ouvrées dans le secteur «Construction» en Allemagne

c) Chiffres provisoires

**INDICE GÉNÉRAL DE LA PRODUCTION INDUSTRIELLE PAR PAYS,
ET POUR L'ENSEMBLE DE LA COMMUNAUTÉ (SANS BATIMENT)
1949 = 100**

Période	Allemagne (R. F.)	Belgique	France	Sarre	Italie	Luxem- bourg	Pays-Bas a)	Commu- nauté
Poids	34,5	8,6	32,4	0,8	15,8	0,5	7,4	100
1938	134	84	82	119	91	76	79	102
1950	126	102	101	110	116	106	112	113
1951	150	117	114	134	132	129	116	130
1952	161	114	119	140	135	129	116	136
1953	175	114	116	137	147	118	127	142
1954	196	122	126	147	160	121	140	156
1953 I	160	109	118	134	138	123	118	135
II	162	110	119	134	131	121	116	135
III	170	112	119	140	145	126	122	141
IV	174	115	119	140	143	125	128	142
V	173	116	121	141	148	130	136	144
VI	175	113	120	141	144	129	129	143
VII	169	105	107	134	156	121	119	137
VIII	170	112	84	130	125	107	126	126
IX	186	116	113	133	154	109	131	146
X	190	116	116	137	165	109	137	151
XI	199	117	121	139	160	110	136	155
XII	189	116	125	135	159	110	131	152
1954 I	175	116	122	136	151	109	129	145
II	181	116	122	137	148	110	129	147
III	185	118	125	140	164	115	132	152
IV	192	123	129	144	162	117	141	156
V	198	123	132	148	161	118	146	160
VI	197	123	130	150	153	122	148	158
VII	190	110	121	143	172	121	133	153
VIII	189	120	99	150	137	124	134	141
IX	207	124	129	151	170	128	144	163
X	215	127	131	151	173	127	148	168
XI	226	128	136	160	165	130	149	172
XII	218	130	138	151	169	131	149	171
1955 I	206	126	136	155	160	132	139	163
II	210	128	139	137	157	138	141	166
III	216	127	142	162	177	131	147	172
IV	221	132	139	166	168	129	154	173
V	231	131	143	169	178	136	164	180
VI b)	231	133	144	160	173	140	156	179
VII b)	219	116	134	..	182	133	..	(171)

a) Série corrigée pour les Pays-Bas

b) Chiffres provisoires

CONDITIONS DE VENTE ET D'ABONNEMENT

PRIX

	Francs français	Francs belges	Deutsche Mark	Lires	Florins	£ stg
Vente au numéro: l'exemplaire	420	60	5	750	4,50	10 s
Abonnement pour 6 numéros (une année)	2100	300	25	3750	23,00	£ 2, 10s, 0d

Les versements doivent être adressés aux bureaux de vente et d'abonnement indiqués ci-dessous.

BUREAUX DE VENTE ET D'ABONNEMENT

FRANCE

JOURNAL OFFICIEL DE LA RÉPUBLIQUE FRANÇAISE
31, Quai Voltaire — Paris — 7e

Sarre

AMTSBLATT DES SAARLANDES
Grosso-Haus Saar, Ursulinenstraße 1 — Sarrebruck 3

BELGIQUE — BELGIE

MONITEUR BELGE
40, Rue de Louvain — Bruxelles
BELGISCH STAATSBAD
Leuvense weg 40, Brussel

GRAND DUCHÉ DE LUXEMBOURG

SERVICE DE DIFFUSION DU MÉMORIAL
8, Avenue Pescatore — Luxembourg

ALLEMAGNE

BUNDESANZEIGER — Postfach — Cologne 1
Fernschreiber: Anzeiger Bonn 088 595

ITALIE

LIBRERIA DELLO STATO
Piazza G. Verdi, 10 — Rome

Agences:

ROME — Via del Corso, 234
ROME — Via XX Settembre
(Palazzo Ministero delle Finanze)
MILAN — Galleria Vittorio Emanuele, 3
NAPLES — Via Chiaia, 5
FLORENCE — Via Cavour 46/R
TURIN — Via Roma, 80

PAYS-BAS

STAATSDRUKKERIJ — EN UITGEVERIJ-BEDRIJF — Fluwelen Burgwal, 18 — La Haye

GRANDE BRETAGNE ET COMMONWEALTH BRITANNIQUE

H. M. STATIONERY OFFICE
P. O. Box 569, London, S. E. 1

AUTRES PAYS

(payable en francs belges)
SERVICE DES PUBLICATIONS DE LA COMMUNAUTÉ EUROPÉENNE
2, Place de Metz — Luxembourg