



Månedlige bulletin over udenrigshandelen

Monatsbulletin der Außenhandelsstatistik

Monthly external trade bulletin

Bulletin mensuel du commerce extérieur

Bollettino mensile del commercio estero

Maandbulletin van de buitenlandse handel



**DE EUROPÆISKE FÆLLESSKABERS STATISTISKE KONTOR
STATISTISCHES AMT DER EUROPÄISCHEN GEMEINSCHAFTEN
STATISTICAL OFFICE OF THE EUROPEAN COMMUNITIES
OFFICE STATISTIQUE DES COMMUNAUTÉS EUROPÉENNES
ISTITUTO STATISTICO DELLE COMUNITÀ EUROPEE
BUREAU VOOR DE STATISTIEK DER EUROPESE GEMEENSCHAPPEN**

Luxembourg-Kirchberg, Boîte postale 1907 — Tél. 43011 — Télex: Comeur Lu 3423
1049 Bruxelles, Bâtiment Berlaymont, Rue de la Loi 200 (Bureau de liaison) — Tél. 735 80 40

Denne publikation kan fås gennem de salgssteder, som er nævnt på omslagets tredje side i dette hæfte.

Diese Veröffentlichung ist bei den auf der dritten Umschlagseite aufgeführten Vertriebsbüros erhältlich.

This publication is obtainable from the sales offices mentioned on the inside back cover.

Pour obtenir cette publication, prière de s'adresser aux bureaux de vente dont les adresses sont indiquées à la page 3 de la couverture.

Per ottenere questa pubblicazione, si prega di rivolgersi agli uffici di vendita i cui indirizzi sono indicati nella 3^a pagina della copertina.

Deze publikatie is verkrijgbaar bij de verkoopkantoren waarvan de adressen op blz. 3 van het omslag vermeld zijn.

**MÅNEDLIG BULLETIN OVER UDENRIGSHANDELEN
MONATSBULLETIN DER AUSSENHANDELSSTATISTIK
MONTHLY EXTERNAL TRADE BULLETIN
BULLETIN MENSUEL DU COMMERCE EXTÉRIEUR
BOLLETTINO MENSILE DEL COMMERCIO ESTERO
MAANDBULLETIN VAN DE BUITENLANDSE HANDEL**

12 - 1980

Manuskript afsluttet i december 1980
Manuskript abgeschlossen im Dezember 1980
Manuscript completed in December 1980
Manuscrit terminé en décembre 1980
Manoscritto terminato in dicembre 1980
Manuscript in december 1980 afgesloten

Indholdsgengivelse kun tilladt med angivelse af kilde
Inhaltswiedergabe nur mit Quellennachweis gestattet
Reproduction of the contents of this publication is subject to acknowledgment of the source
La reproduction des données est subordonnée à l'indication de la source
La riproduzione del contenuto è subordinata alla citazione della fonte
Het overnemen van gegevens is toegestaan mits duidelijke bronvermelding

Printed in Belgium 1980

Kat./cat.: CA-AR-80-012-6A-C

HENVISNING

Med øjeblikkelig virkning offentliggøres statistikkerne over Fællesskabets udenrigshandel og over samhandel mellem dets medlemsstater i europæiske regningsenheder (ECU), svarende til den, ved Kommissionens beslutning nr. 3289/75/EKSF af 18.12.1975, fastlagte definition. (EFT L 327 af 19.12.1975, side 4).

HINWEIS

Ab sofort werden die Statistiken des Außenhandels der Gemeinschaft und des Handels zwischen ihren Mitgliedstaaten veröffentlicht in Europäischen Rechnungseinheiten (ECU), entsprechend der durch Entscheidung der Kommission Nr. 3289/75/EGKS vom 18.12.1975 festgelegten Definition (Amtsblatt Nr. L 327 vom 19.12.1975, Seite 4).

NOTE

In future the External Trade Statistics of the Community and statistics of trade between Member States will be published in European Units of Account (ECU) as defined in Commission Decision No 3289/75/ECSC of 18 December 1975 (OJ L 327 of 19.12.1975, p. 4).

AVERTISSEMENT

Dorénavant les statistiques du commerce extérieur de la Communauté et du commerce entre ses États membres seront publiées en unités de compte européennes (Écu) selon la définition fixée par la décision de la Commission n° 3289/75/CECA du 18 décembre 1975 (JO n° L 327 du 19.12.1975, p. 4).

AVVERTENZA

D'ora in poi le statistiche del commercio estero della Comunità e del commercio fra gli Stati membri di essa saranno pubblicati in Unità di Conto Europee (ECU) secondo la definizione fissata dalla decisione della Commissione n. 3289/75/CECA del 18 dicembre 1975 (GU n. L 327 del 19.12.1975, p. 4).

BEMERKING

Van nu af aan worden de statistieken van de buitenlandse handel van de Gemeenschap en van de handel tussen de Lid-Staten gepubliceerd in Europese rekeneenheden (Ecu), overeenkomstig de bepaling begrepen in de beslissing van de Commissie nr. 3289/75/EGKS van 18 december 1975 (Publikatieblad nr. L 327 van 19.12.1975, blz. 4).

Forord

1. *Ensartede metoder for udarbejdelsen af statistikken over Fællesskabets udenrigshandel og over samhandelen mellem dets medlemsstater*

Siden 1. januar 1978 finder bestemmelserne i Rådets forordning (EØF) nr. 1736/75 om statistik over Fællesskabets udenrigshandel og over samhandelen mellem dets medlemsstater anvendelse i alle medlemsstater. Fra dette tidspunkt er alle statistikker over udenrigshandelen, som publiceres af EUROSTAT i modsætning til tidligere praksis i overensstemmelse med fælles principper (med undtagelse af nogle få særlige varebevægelser, der endnu ikke er harmoniseret, som f. eks. proviant, returgods, international fællesproduktion, postforsendelser, sortimenter o.l.). Harmoniseringen af begreber og definitioner fører uundgåeligt til en ændring af statistikens kildeværdi og samtidig til, at tidsrækkernes ensartethed i et vist omfang afbrydes — et forhold, der især er vigtigt ved analyser over længere tidsrum.

2. *Kilder*

Eneste kilde for fællesskabsstatistikken er de resultater, som medlemsstaterne tilsender EUROSTAT i standardiseret form.

3. *Referenceperiode*

Kalendermåneden gælder principielt som referenceperiode.

4. *Indhold*

Statistikken over Fællesskabets udenrigshandel og over samhandelen mellem dets medlemsstater omfatter alle varer, der

- tilføres eller fråføres Fællesskabets statistikområde,
- bevæger sig mellem medlemsstaternes statistikområder.

5. *Registreringssystem*

Resultaterne af fællesskabsstatistikken vedrører specialhandelen.

Denne omfatter

- dels direkte indførsler og indførsler fra toldoplæg til fri omsætning samt indførsler til aktiv forædling og efter passiv forædling efter tilladelse fra toldmyndighederne.
- dels udførsler fra fri omsætning efter aktiv forædling og til passiv forædling efter tilladelse fra toldmyndighederne.

6. *Fritagelser og forenklinger*

Fællesskabsstatistikken indeholder ingen oplysninger om varer,

- der er opført på fritagelseslisten i bilag B til ovennævnte forordning (f. eks. legale betalingsmidler, varer til diplomatiske repræsentationer og lignende, visse ind- og udførsler af midlertidig karakter osv.)
- hvis værdi eller vægt ikke når op på den nationale statistiske tærskel, der er fastlagt i henhold til artikel 24,
- for hvilke der gælder særlige bestemmelser (f. eks. visse reparationer, forsendelser til og fra egne eller fremmede væbnede styrker, monetært guld osv.).

7. *Statistikområde*

Fællesskabets statistikområde omfatter Fællesskabets toldområde med undtagelse af de oversøiske franske departementer og Grønland. Forbundsrepublikken Tysklands statistik og dermed fællesskabsstatistikken omfatter også Vestberlin.

Handelen mellem Forbundsrepublikken Tyskland og Den tyske demokratiske Republik registreres ikke i Forbundsrepu-

blikken Tysklands statistik over udenrigshandelen og altså heller ikke i fællesskabsstatistikken.

Kontinentalsoklen regnes med til territoriet i den stat, der gør krav på den.

8. *Varefortegnelser.*

I nærværende publikation er resultaterne, alt efter det enkelte tilfælde, opdelt i dele (eller sammengrupperede dele), afdelinger eller grupper i henhold til den internationale varefortegnelse for udenrigshandelen (SITC, rev. 2).

I de årlige publikationer »analytiske tabeller NIMEXE« og »analytiske tabeller SITC« vil man finde mere detaljerede opdelinger i henhold til den statistiske varefortegnelse for Fællesskabets udenrigshandel og for samhandelen mellem dets medlemsstater (NIMEXE) og i henhold til standardklassifikationen for international handel (SITC).

9. *Oprindelses- og bestemmelsesområde*

Ved indførsel angives:

- oprindelseslandet for varer med oprindelse i tredjelande, der ikke frit kan omsættes i Fællesskabet;
- forsendelseslandet for varer med oprindelse i andre medlemsstater (dvs. varer, der er fremstillet eller frit kan omsættes dér);

Ved udførsel angives bestemmelseslandet.

10. *Landefortegnelse*

Fællesskabsresultaterne opdeles efter oprindelses-, forsendelses- og bestemmelsesland på grundlag af den statistiske landefortegnelse for Fællesskabets udenrigshandel og for samhandelen mellem dets medlemsstater: GEONOM.

11. *Værdi*

Ved indførsel er den statistiske værdi lig med toldværdien eller (f. eks. ved indførsel fra andre medlemsstater) lig med en værdi, der fastsættes på samme måde som toldværdien (cif).

Ved udførsel er varernes statistiske værdi lig med den værdi, som varerne har på det sted eller det tidspunkt, hvor de udføres fra udførselsmedlemsstatens statistikområde (fob).

Priserne er angivet i europæiske regningsenheder (ECU) svarende til den ved Kommissionens beslutning nr. 3289/75/EKSF af 18.12.1975, fastlagte definition (EFT L 327 af 19.12.1975, s. 4). Sidst i hæftet findes en tabel med de anvendte omregningskurser.

12. *Kvantum*

Nettovægten angives for alle varer.

13. *Tidsskrift*

»Månedlig Bulletin over Udenrigshandelen« har til formål at give hurtig oplysning om den kortfristede udvikling af Fællesskabets udenrigshandel, samt om samhandelen mellem dets medlemsstater, såvel som om Fællesskabets stilling i handelen med tredjelande.

Der offentliggøres her måneds- og kvartalsresultater, opdelt efter oprindelseslande i henhold til artikel 9 (efter afsendelsesland for Benelux-staterne indtil 31. december 1976 og for Irland og Danmark indtil 31. december 1977) og bestemmelsesland, dels efter varer eller efter landområder og varekategorier. Årsresultaterne offentliggøres i særlige årbøger eller i tillæg til månedshæfterne. Alle værdiangivelser vedrører specialhandelen (indtil 31. december 1977 henfører de dog til den almindelige handel for Det forenede Kongeriges, Danmarks og Irlands vedkommende).

Vorbemerkungen

1. *Einheitliche Methodologie in der Statistik des Außenhandels der Gemeinschaft und des Handels zwischen ihren Mitgliedstaaten*

Seit 1. Januar 1978 wenden sämtliche Mitgliedstaaten die in der Verordnung (EWG) Nr. 1736/75 des Rates über die Statistik des Außenhandels der Gemeinschaft und des Handels zwischen ihren Mitgliedstaaten festgelegten Vorschriften an. Die von diesem Zeitpunkt ab durch EUROSTAT veröffentlichten Außenhandelsstatistiken folgen somit, im Unterschied zur bisherigen Praxis (bis auf wenige, noch nicht harmonisierte, besondere Warenbewegungen wie Schiffs- und Luftfahrzeugbedarf, Rückwaren, internationale Gemeinschaftsproduktionen, Postpakete, Sortimente und ähnliches), einheitlichen Grundsätzen. Unvermeidlicherweise führt die Harmonisierung der Begriffe und Definitionen zu einer Änderung des Aussagewertes der Statistik und mithin in gewissem Umfang zu einer Unterbrechung der Homogenität der Zeitreihen — ein Sachverhalt, der besonders bei Analysen über längere Zeiträume zu beachten ist.

2. *Quellen*

Ausschließliche Quelle für die Gemeinschaftsstatistik sind die Ergebnisse, die EUROSTAT durch die Mitgliedstaaten in standardisierter Form übermittelt werden.

3. *Berichtszeitraum*

Berichtszeitraum ist grundsätzlich der Kalendermonat.

4. *Gegenstand*

Gegenstand der Statistik des Außenhandels der Gemeinschaft und des Handels zwischen ihren Mitgliedstaaten sind alle Waren, die

- a) in das statistische Erhebungsgebiet der Gemeinschaft gelangen oder es verlassen,
- b) aus dem statistischen Erhebungsgebiet eines Mitgliedstaates in das eines anderen verbracht werden.

5. *Erfassungssystem*

Die Ergebnisse der Gemeinschaftsstatistik beziehen sich auf den Spezialhandel.

Dieser umfaßt

- einerseits die unmittelbare Einfuhr und die Einfuhr aus Lager in den freien Verkehr, die Einfuhr zur zollamtlich bewilligten aktiven Veredlung und die Einfuhr nach zollamtlich bewilligter passiver Veredlung,
- andererseits die Ausfuhr aus dem freien Verkehr, nach zollamtlich bewilligter aktiver Veredlung und zur zollamtlich bewilligten passiven Veredlung.

6. *Befreiungen und Vereinfachungen*

In der Gemeinschaftsstatistik werden keine Angaben aufbereitet für Waren,

- a) die in der Befreiungsliste des Anhangs B der genannten Verordnung aufgeführt sind (z. B. gesetzliche Zahlungsmittel, Waren für diplomatische und ähnliche Zwecke, bestimmte Ein- und Ausfuhren vorübergehenden Charakters usw.),
- b) deren Wert oder Gewicht die aufgrund von Artikel 24 derselben Verordnung definierte nationale Schwelle nicht erreichen,
- c) für welche besondere Bestimmungen gelten (z. B. bestimmte Reparaturen, bestimmte Transaktionen eigener oder ausländischer Streitkräfte, Währungsgold usw.).

7. *Erhebungsgebiet*

Das statistische Erhebungsgebiet der Gemeinschaft umfaßt das Zollgebiet der Gemeinschaft, mit Ausnahme der französischen Überseedepartements und Grönlands. Das statistische Erhebungsgebiet der Bundesrepublik Deutschland und mithin der Gemeinschaft schließt das Gebiet von West-Berlin ein.

Der Handel zwischen der Bundesrepublik Deutschland und der Deutschen Demokratischen Republik ist in der Außenhandelsstatistik der Bundesrepublik Deutschland und mithin in der Gemeinschaftsstatistik nicht erfaßt.

Der Festlandssockel wird zum statistischen Erhebungsgebiet des Staates gerechnet, der ihn beansprucht.

8. *Warenverzeichnis*

In der vorliegenden Veröffentlichung sind die Ergebnisse nach Teilen, Abschnitten oder Gruppen des Internationalen Warenverzeichnisses für den Außenhandel (SITC, Rev. 2) aufgegliedert enthalten.

Detailliertere Aufgliederungen nach dem Warenverzeichnis für die Statistik des Außenhandels der Gemeinschaft und des Handels zwischen den Mitgliedstaaten (NIMEXE) und nach den Untergruppen des Internationalen Warenverzeichnisses für den Außenhandel (SITC) finden sich in den jährlichen Veröffentlichungen „Analytische Übersichten NIMEXE“ und „Analytische Übersichten SITC“.

9. *Bezugs- und Absatzgebiet*

— Nachgewiesen wird bei der Einfuhr für die aus dritten Ländern stammenden Waren, die sich in der Gemeinschaft nicht im freien Verkehr befinden, das Ursprungsland;

— für die aus dritten Ländern oder aus Mitgliedstaaten stammenden Waren, die sich im freien Verkehr der Gemeinschaft befinden, das Herkunftsland;

— bei der Ausfuhr das Bestimmungsland.

10. *Länderverzeichnis*

Die Gemeinschaftsergebnisse werden nach Ursprungs-, Versendungs- und Bestimmungsländern aufgegliedert aufgrund des Länderverzeichnisses für die Statistik des Außenhandels der Gemeinschaft und des Handels zwischen ihren Mitgliedstaaten: GEONOM.

11. *Wert*

Bei der Einfuhr ist der statistische Wert gleich dem Zollwert oder gleich einem Wert, der analog zum Zollwert bestimmt wird (z. B. bei der Einfuhr aus anderen Mitgliedstaaten) (cif).

Bei der Ausfuhr ist der statistische Wert gleich dem Wert, den die Waren am Ort und zum Zeitpunkt ihres Verbringens aus dem statistischen Erhebungsgebiet des Ausfuhrmitgliedstaates haben (fob).

Die Werte werden in Europäischen Rechnungseinheiten (ECU) in der durch die Entscheidung Nr. 3289/75/EGKS der Kommission vom 18. Dezember 1975 festgelegten Definition (ABl. L 327 vom 19.12.1975, S. 4) ausgedrückt. Eine Tabelle mit den verwendeten Umrechnungskursen befindet sich am Ende des Heftes.

12. *Mengen*

Nachgewiesen wird das Eigen- bzw. Reingewicht der Waren.

13. *Veröffentlichung*

Das „Monatsbulletin der Außenhandelsstatistik“ dient der möglichst schnellen Berichterstattung über die kurzfristige Entwicklung des Außenhandels der Gemeinschaft und des Handels zwischen ihren Mitgliedstaaten sowie über die Stellung der Gemeinschaft im Handel der Drittländer.

Ausgewiesen werden Monats- und Vierteljahresergebnisse aufgegliedert nach Ursprungsländern gemäß Artikel 9 (für die Benelux-Staaten bis 31.12.1976 und für Irland und Dänemark bis 31.12.1977 nach Herkunftsländern) und Bestimmungsländern, nach Waren und nach Zonen und Warenkategorien. Jahreszahlen bleiben besonderen Jahrbüchern oder Beilagen zum Monatsheft vorbehalten. Alle Angaben beziehen sich auf den Spezialhandel (für das Vereinigte Königreich, Dänemark und Irland jedoch bis zum 31.12.1977 auf den Generalhandel).

Foreword

1. *Standard methodology in the external trade statistics of the Community and statistics of trade between Member States*

Since 1 January 1978, the provisions of Council Regulation (EEC) No 1736/75 on the external trade statistics of the Community and statistics of trade between Member States have been implemented by all Community countries. On this date therefore, EUROSTAT amended its procedures and now publishes all external trade statistics in accordance with uniform principles (with the exception of a few special movements of goods such as those for bunker supplies and ships' stores, returned consignments, joint production, postal consignments, mixed consignments, etc., which have not yet been standardized). The harmonization of concepts and definitions leads inevitably to a change in the information content of the statistics and thus to a certain extent to a break in the homogeneity of the time series — a state of affairs to be noted, particularly with regard to analyses covering long periods.

2. *Sources*

The sole source for the Community statistics are the results communicated to EUROSTAT by the Member States in standard form.

3. *Reporting period*

The reporting period is normally the calendar month.

4. *Scope*

The external trade statistics of the Community and statistics of trade between Member States include all goods which:

- (a) enter or leave the statistical territory of the Community;
- (b) circulate between the statistical territories of the Member States.

5. *System of recording*

The results of Community statistics refer to special trade. This is taken to mean:

- (a) the immediate import and the import from warehouses for free circulation, the import for inward processing and the import after outward processing (customs procedures);
- (b) the export of goods from free circulation, the export after inward processing and the export for outward processing (customs procedures).

6. *Exceptions and simplified procedures*

No data are processed in the Community statistics for goods:

- (a) contained in the List of Exceptions in Annex B of the abovementioned Regulation (e.g. legal tender, goods for diplomatic and similar purposes, certain temporary imports and exports, etc.);
- (b) the value or weight of which do not attain the national statistical threshold defined in Article 24 of the Regulation;
- (c) to which special provisions apply (e.g. certain types of repairs, certain transactions by the armed forces of a Member State or foreign armed forces stationed on its territory, gold specie etc.).

7. *Survey area*

The statistical territory of the Community comprises the customs territory of the Community with the exception of the French overseas departments and Greenland. The statistical

territory of the Federal Republic of Germany and hence of the Community include the territory of West Berlin. Trade between the Federal Republic of Germany and the German Democratic Republic is not contained in the external trade statistics of the Federal Republic of Germany and thus not in the Community statistics. The continental shelf is included in the statistical territory of that State which lays claim to it.

8. *Goods nomenclature*

In this publication, the results are broken down into sections, divisions or groups of the Standard International Trade Classification (SITC, Revision 2).

More detailed analyses following the Nomenclature of Goods for the External Trade Statistics of the Community and Statistics of Trade between Member States (NIMEXE), and the subgroups of the Standard International Trade Classification (SITC) can be found in the annual publications: 'NIMEXE analytical tables' and 'SITC analytical tables'.

9. *Reference and marketing area — Partner countries*

For the import of goods originating in third countries and which are not in free circulation in the Community, the country of origin is recorded; for goods originating in third countries or in Member States (and which are in free circulation in the Community), the country of consignment; in the case of exports, the country of destination.

10. *Country nomenclature*

Community results are broken down by countries or origin, consignment and destination in accordance with the Country Nomenclature for External Trade Statistics of the Community and Statistics of Trade between Member States: GEONOM.

11. *Value*

The statistical value of imported goods is equal to the dutiable value or equal to a value determined on the basis of the concept of dutiable value (e.g. for imports from other Member States) (cif).

The statistical value of exported goods is equal to the value of the goods at the place and at the time they leave the statistical territory of the exporting Member State (fob).

The value is expressed in European Units of Account (ECU) in accordance with the definition laid down in Commission Decision No 3289/75/ECSC of 18 December 1975 (OJ L 327 of 19.12.1975, p. 4). A table listing the rates of conversion used can be found at the end of the brochure.

12. *Quantities*

The net weight of all goods is recorded.

13. *Publication*

The 'Monthly External Trade Bulletin' aims to provide the most rapid possible information on the short-term development of Community foreign trade and trade between Member States, and on the position of the Community in trade between third countries.

It records monthly and quarterly results broken down by country of origin according to paragraph 9 (dispatching country for the Benelux countries until 31 December 1976 and for Ireland and Denmark until 31 December 1977) and of destination, by products, and by zones and categories of products. Annual figures are reserved for special yearbooks or supplements to the monthly Bulletin. All the figures refer to special trade (though to general trade until 31 December 1977 for the United Kingdom, Denmark and Ireland).

all the figures refer to special trade (though to general trade until 31 December 1977 for the United Kingdom, Denmark and Ireland).

Avant-propos

1. *Méthodologie uniforme des statistiques du commerce extérieur de la Communauté et du commerce entre ses États membres*

Depuis le 1^{er} janvier 1978, tous les États membres appliquent les dispositions du règlement (CEE) n° 1736/75 du Conseil sur les statistiques du commerce extérieur de la Communauté et du commerce entre ses États membres. Contrairement à l'usage antérieur, les statistiques du commerce extérieur publiées à partir de cette date par EUROSTAT respectent ainsi des principes uniformes (mis à part quelques mouvements de marchandises particuliers non encore harmonisés tels, entre autres, l'avitaillement des navires et des avions, les marchandises en retour, les fabrications coordonnées, les colis postaux et les assortiments). L'harmonisation des notions et des définitions a pour conséquence inévitable de modifier la portée de la statistique et, partant, d'interrompre dans une certaine mesure l'homogénéité des séries chronologiques (effet dont il y a lieu de tenir compte particulièrement dans les analyses couvrant des périodes prolongées).

2. *Sources*

Les résultats que les États membres transmettent à EUROSTAT sous forme normalisée constituent l'unique source des statistiques communautaires.

3. *Période de référence*

En principe, la période de référence est le mois calendaire.

4. *Objet*

Toutes les marchandises :

- (a) qui pénètrent sur le territoire statistique de la Communauté ou qui le quittent ;
- (b) qui circulent entre les territoires statistiques des États membres, font l'objet des statistiques du commerce extérieur de la Communauté et du commerce entre ses États membres.

5. *Portée du relevé*

Les résultats des statistiques communautaires se rapportent au commerce spécial. Celui-ci comprend :

- (a) d'une part, les importations de marchandises mises en libre pratique à leur arrivée ou à la sortie des entrepôts, les importations en perfectionnement actif et les importations après perfectionnement passif (régimes douaniers) ;
- (b) d'autre part, les exportations de marchandises en libre pratique, les exportations après perfectionnement actif et les exportations pour perfectionnement passif (régimes douaniers).

6. *Exclusions et simplifications*

Les statistiques communautaires n'élaborent pas de données relatives aux marchandises :

- (a) qui sont reprises dans la liste des exclusions figurant à l'annexe B du règlement précité (p.ex., moyens de paiement ayant cours légal, marchandises à usage diplomatique et similaire, importations et exportations à caractère passager, etc.) ;
- (b) dont la valeur ou le poids n'atteint pas le seuil statistique national défini conformément à l'article 24 dudit règlement ;
- (c) auxquelles s'appliquent des dispositions particulières (p.ex. certaines réparations, certaines transactions effectuées par les forces armées nationales ou étrangères, or monétaire, etc.).

7. *Territoire statistique*

Le territoire statistique de la Communauté comprend le territoire douanier de la Communauté à l'exception des départements français d'outre-mer et du Groenland. Le territoire statistique de la république fédérale d'Allemagne et,

par conséquent celui de la Communauté, incluent le territoire de Berlin-Ouest. Le commerce entre la république fédérale d'Allemagne et la République démocratique allemande n'est pas repris dans les statistiques du commerce extérieur de la république fédérale d'Allemagne ni, par conséquent, dans celles de la Communauté. Le plateau continental est attribué au territoire statistique de l'État qui le revendique.

8. *Nomenclature des produits*

Dans la présente publication, les résultats sont ventilés en sections, divisions ou groupes de la classification type pour le commerce international (CTCI, rev. 2).

On trouvera des ventilations plus détaillées selon la nomenclature des marchandises pour les statistiques du commerce extérieur de la Communauté et du commerce entre ses États membres (NIMEXE) et selon les rubriques de la classification type pour le commerce international (CTCI) dans les publications annuelles consacrées aux «Tableaux analytiques NIMEXE» et aux «Tableaux analytiques CTCI».

9. *Pays partenaires*

A l'importation, pour les marchandises originaires de pays tiers qui ne se trouvent pas en libre pratique dans la Communauté, les statistiques communautaires mentionnent le pays d'origine ; pour les marchandises qui, originaires de pays tiers ou des États membres, se trouvent en libre pratique dans la Communauté, elles mentionnent le pays de provenance. A l'exportation, elles mentionnent le pays de destination.

10. *Nomenclature des pays*

Les résultats communautaires sont ventilés par pays d'origine, de provenance et de destination, conformément à la nomenclature des pays pour les statistiques du commerce extérieur de la Communauté et du commerce entre ses États membres (GEONOM).

11. *Valeur*

A l'importation, la valeur statistique est égale à la valeur en douane ou à une valeur déterminée par référence à la notion de valeur en douane (dans le cas, par exemple, des importations en provenance d'autres pays membres) (cif).

A l'exportation, la valeur statistique des marchandises s'entend de la valeur des marchandises au lieu et au moment où elles quittent le territoire statistique de l'État membre exportateur (fob).

La valeur est exprimée en unités de compte européennes (Écu) selon la définition fixée par la décision de la Commission n° 3289/75/CECA du 18 décembre 1975 (JO n° L 327 du 19.12.1975, p. 4). Un tableau avec les taux de conversion utilisés se trouve à la fin de la brochure.

12. *Quantité*

Les statistiques mentionnent pour les marchandises le poids net.

13. *Publication*

Le «Bulletin mensuel du commerce extérieur» a pour but de fournir dans les plus courts délais des données sur l'évolution à court terme du commerce extérieur de la Communauté et du commerce entre ses États membres, ainsi que sur la position de la Communauté dans le commerce des pays tiers.

Il y est rendu compte de résultats mensuels et trimestriels, ventilés par pays d'origine au sens du § 9 (par pays de provenance, pour les États membres du Benelux, jusqu'au 31 décembre 1976 et pour l'Irlande et le Danemark, jusqu'au 31 décembre 1977) et par pays de destination, par produits et par zones et catégories de produits. Les chiffres annuels sont réservés à des annuaires spéciaux ou à des suppléments du Bulletin mensuel. Toutes les données concernent le commerce spécial (jusqu'au 31 décembre 1977, elles se rapportent toutefois au commerce général, pour le Royaume-Uni, le Danemark et l'Irlande).

Prefazione

1. Metodologia uniforme per le statistiche del commercio estero della Comunità e del commercio tra gli Stati membri della stessa

Dal 1° gennaio 1978 tutti gli Stati membri applicano le norme stabilite dal regolamento (CEE) n. 1736/75 del Consiglio, relativo alle statistiche del commercio estero della Comunità e del commercio tra gli Stati membri della stessa. A partire da tale data, contrariamente alla prassi precedentemente seguita, le statistiche del commercio estero pubblicate dall'EUROSTAT rispettano pertanto criteri comuni (ad eccezione di quelle, non ancora armonizzate, relative ad alcuni movimenti particolari di merci, come le provviste di stiva e di bordo, le merci di ritorno, le coproduzioni internazionali, le spedizioni postali, gli assortimenti e simili). È inevitabile tuttavia che l'armonizzazione dei concetti e delle definizioni comporti una variazione dell'attendibilità delle statistiche quindi, in una certa misura, un'interruzione dell'omogeneità delle serie cronologiche, il che va tenuto presente specialmente nel caso di analisi su tempi lunghi.

2. Fonti

L'unica fonte per le statistiche comunitarie sono i risultati che gli Stati membri trasmettono all'EUROSTAT in forma standardizzata.

3. Periodo di riferimento

In linea di massima il periodo di riferimento è il mese civile.

4. Oggetto

Sono oggetto delle statistiche del commercio estero della Comunità e del commercio tra gli Stati membri della stessa tutte le merci:

- (a) che entrano nel territorio statistico della Comunità o che ne escono;
- (b) che circolano tra i territori statistici degli Stati membri.

5. Sistema di rilevamento

I risultati delle statistiche comunitarie si riferiscono al commercio speciale.

Questo comprende, da un lato le importazioni dirette e quelle in libera pratica, effettuate direttamente o da un magazzino o deposito, le importazioni in perfezionamento attivo e dopo perfezionamento passivo autorizzate dalla dogana, e dall'altro le esportazioni di merci in libera pratica, le esportazioni dopo perfezionamento attivo e perfezionamento passivo autorizzate dalla dogana.

6. Esclusioni e semplificazioni

Non vengono elaborati dati statistici comunitari per le merci:

- (a) che sono enumerate nell'elenco delle esclusioni riportato nell'allegato B del regolamento citato (per esempio: mezzi di pagamento aventi corso legale, merci destinate ad usi diplomatici e simili, determinate importazioni o esportazioni a carattere provvisorio, ecc.);
- (b) il cui valore e peso sono inferiori al limite statistico nazionale definito a norma dell'articolo 24 dello stesso regolamento;
- (c) alle quali si applicano disposizioni particolari (per esempio: merci destinate a talune riparazioni, determinate merci acquistate o cedute dalle forze armate nazionali o straniere, oro monetario, ecc.).

7. Territorio statistico

Il territorio statistico della Comunità comprende il territorio doganale della Comunità, ad eccezione dei dipartimenti francesi d'oltremare e della Groenlandia.

Berlino Ovest fa parte del territorio statistico della Repubblica federale di Germania e quindi di quello comunitario.

Il commercio tra la Repubblica federale di Germania e la Repubblica democratica tedesca non rientra nelle statistiche del commercio estero della Repubblica federale di Germania e quindi nelle statistiche della Comunità.

La piattaforma continentale è attribuita al territorio statistico dello Stato che la rivendica.

8. Nomenclature delle merci

Nella presente pubblicazione i risultati sono suddivisi in sezioni (o raggruppamenti di sezioni), divisioni o gruppi della classificazione tipo per il commercio internazionale (CTCI, rev. 2).

Ripartizioni più particolareggiate secondo la nomenclatura delle merci per le statistiche del commercio con l'estero della Comunità e del commercio fra gli Stati membri della CE (NIMEXE) e secondo le rubriche della classificazione tipo per il commercio internazionale (CTCI) figurano nelle pubblicazioni annuali dedicate alle «Tabelle analitiche NIMEXE» e alle «Tabelle analitiche CTCI».

9. Zone di origine o provenienza e di destinazione

Sono indicati:

- per le importazioni: a) il paese di origine, per le merci originarie di paesi terzi e che non si trovano in libera pratica nella Comunità; b) il paese di provenienza per le merci originarie di paesi terzi o di Stati membri che si trovano in libera pratica nella Comunità;
- per le esportazioni: il paese di destinazione.

10. Nomenclatura dei paesi

I risultati comunitari sono ripartiti secondo i paesi di origine o provenienza e i paesi di destinazione, sulla base della nomenclatura dei paesi per le statistiche del commercio estero della Comunità e del commercio tra gli Stati membri della stessa: GEONOM.

11. Valore

All'importazione, il valore statistico delle merci è il valore in dogana o un valore determinato facendo riferimento alla nozione del valore in dogana (per esempio nel caso d'importazione da altri Stati membri) (cif). All'esportazione, il valore statistico delle merci è il valore delle merci nel luogo e nel momento in cui esse escono dal territorio statistico dello Stato membro esportatore (fob). Il valore è espresso in unità di conto europee (ECU), secondo la definizione fissata dalla decisione della Commissione n. 3289/75/CECA del 18 dicembre 1975 (GU n. L 327 del 19.12.1975, pag. 4). In fondo alla pubblicazione sono riportati, in un'apposita tabella, i tassi di conversione utilizzati.

12. Quantitativi

Per ogni merce è indicato il peso netto.

13. Pubblicazione

Scopo del «Bollettino mensile del commercio estero» è fornire con la massima tempestività possibile dati sull'andamento a breve termine del commercio estero della Comunità e del commercio tra gli Stati membri, nonché sulla posizione che la Comunità occupa nel commercio dei paesi terzi.

La pubblicazione contiene i risultati mensili e trimestrali, suddivisi per paese di origine ai sensi dell'articolo 9 (o per paese di provenienza, limitatamente agli Stati membri del Benelux fino al 31 dicembre 1976, e all'Irlanda e alla Danimarca fino al 31 dicembre 1977) e per paese di destinazione, per prodotti, zone e categorie di prodotti. I dati annuali sono pubblicati in annuari speciali o in supplementi al Bollettino mensile. Tutti i dati si riferiscono al commercio speciale (tuttavia, per il Regno Unito, la Danimarca e l'Irlanda riguardano, fino al 31 dicembre 1977, il commercio generale).

Voorbericht

1. *Uniforme methodologie in de statistieken van de buitenlandse handel van de Gemeenschap en van de handel tussen de Lid-Staten*

Sedert 1 januari 1978 passen alle Lid-Staten de voorschriften toe die in verordening (EEG) 1736/75 van de Raad betreffende de statistieken van de buitenlandse handel van de Gemeenschap en van de handel tussen de Lid-Staten zijn vastgesteld. In tegenstelling tot de tot dusver gangbare praktijk, worden de vanaf dit tijdstip door EUROSTAT gepubliceerde statistieken van de buitenlandse handel derhalve volgens uniforme grondregels opgesteld (uitgezonderd enkele bijzondere goederenbewegingen die nog niet zijn geharmoniseerd, zoals boordprovisie, retourzendingen, internationale gemeenschappelijke producties, postpakketten, assortimenten e.d.). De harmonisering van de begrippen en definities leidt onvermijdelijk tot veranderingen in de informatieve waarde van de statistieken, waardoor ook de homogeniteit van de tijdreeksen tot op elke hoogte wordt verstoord; met name bij analyses over langere perioden moet met deze factor rekening worden gehouden.

2. *Bronnen*

De enige bron voor de gemeenschappelijke statistieken zijn de resultaten die de Lid-Staten in gestandaardiseerde vorm aan EUROSTAT toezenden.

3. *Verslagperiode*

De verslagperiode is in beginsel de kalendermaand.

4. *Betrokken goederen*

Onder de statistieken van de buitenlandse handel van de Gemeenschap en van de handel tussen de Lid-Staten vallen alle goederen die:

- het statistische registratiegebied van de Gemeenschap binnenkomen of verlaten;
- tussen de statistische registratiegebieden van de Lid-Staten circuleren.

5. *Registratiestelsel*

De resultaten van de gemeenschappelijke statistieken hebben betrekking op de bijzondere handel.

Hiertoe behoren enerzijds de directe invoer en de invoer uit entrepots in het vrije verkeer, alsook de invoer voor door de douane goedgekeurde actieve veredeling en na door de douane goedgekeurde passieve veredeling, en anderzijds de uitvoer uit het vrije verkeer alsook de uitvoer na door de douane goedgekeurde actieve veredeling en voor door de douane goedgekeurde passieve veredeling.

6. *Uitzonderingen en vereenvoudigingen*

In de gemeenschappelijke statistieken worden geen gegevens uitgewerkt voor goederen:

- die zijn vermeld in de lijst van uitzonderingen in bijlage B van de bovengenoemde verordening (b.v. wettige betaalmiddelen, goederen voor diplomatieke en soortgelijke doeleinden, bepaalde gevallen van invoer en uitvoer van tijdelijke aard, enz.);
- waarvan de waarde en het gewicht beneden de op grond van artikel 24 van dezelfde verordening gedefinieerde nationale statistische drempel blijven;
- waarvoor bijzondere bepalingen gelden (b.v. bepaalde reparaties, bepaalde transacties van eigen of buitenlandse strijdkrachten, monetair goud, enz.).

7. *Registratiegebied*

Het statistische registratiegebied van de Gemeenschap omvat het douanegebied van de Gemeenschap met uitzondering van de Franse departementen overzee en Groenland. Het statistische registratiegebied van de Bondsrepubliek Duitsland en derhalve van de Gemeenschap omvat eveneens het gebied West-Berlijn.

De handel tussen de Bondsrepubliek Duitsland en de Duitse Democratische Republiek is niet in de statistieken van de buitenlandse handel van de Bondsrepubliek Duitsland en dus niet in die van de Gemeenschap begrepen.

Het continentaal plat wordt gerekend tot het statistische registratiegebied van de staat die aanspraak op dit plat maakt.

8. *Goederennomenclaturen*

De gegevens in deze publikatie zijn ingedeeld in secties (of groepen secties), afdelingen of groepen van de type classificatie voor de internationale handel (TCIH, herz. 2).

Gedetailleerdere indelingen volgens de goederennomenclatuur voor de statistieken van de buitenlandse handel van de Gemeenschap en van de handel tussen de Lid-Staten (NIMEXE) en volgens de subgroepen van de type classificatie voor de internationale handel (TCIH) zijn te vinden in de jaarlijkse publikaties „Analytische tabellen NIMEXE” en „Analytische tabellen TCIH”.

9. *Partnerlanden*

Bij de invoer van goederen van oorsprong uit derde landen die zich in de Gemeenschap niet in het vrije verkeer bevinden, wordt het land van oorsprong aangegeven:

- bij de invoer van goederen van oorsprong uit derde landen of uit andere Lid-Staten die zich in de Gemeenschap in het vrije verkeer bevinden wordt het land van herkomst aangegeven;
- bij uitvoer wordt het land van bestemming vermeld.

10. *Landennomenclatuur*

De gemeenschappelijke resultaten worden op basis van de landennomenclatuur voor de statistieken van de buitenlandse handel van de Gemeenschap en van de handel tussen de Lid-Staten, GEONOM, ingedeeld per land van oorsprong, van herkomst en van bestemming.

11. *Statistische waarde*

Bij de invoer is de statistische waarde van de goederen gelijk aan de douanewaarde of een op grond van het begrip douanewaarde bepaalde waarde (b.v. bij de invoer uit andere Lid-Staten) (cif). Bij de uitvoer is de statistische waarde van de goederen gelijk aan de waarde die de goederen hebben op de plaats en het tijdstip waarop zij het statistische registratiegebied van de uitvoerende Lid-Staat verlaten (fob).

De waarde wordt uitgedrukt in Europese rekeneenheden (ecu), als gedefinieerd in Beschikking 3289/75/EGKS van de Commissie van 18 december 1975 (PB L327 van 19.12.1975, blz. 4). Een tabel met de omrekeningskoersen bevindt zich aan het einde van de brochure.

12. *Hoeveelheden*

Voor alle goederen worden het netto-gewicht aangegeven.

13. *Publikatie*

Het „Maandbulletin van de buitenlandse handel” dient tot bevordering van een zo snel mogelijke voorlichting over de ontwikkeling op korte termijn van de buitenlandse handel van de Gemeenschap en van de handel tussen de Lid-Staten onderling, alsmede over de relatieve positie van de Gemeenschap in de handel van derde landen.

In dit bulletin worden resultaten per maand en per kwartaal gepubliceerd, ingedeeld naar land van oorsprong overeenkomstig artikel 9 (tot 31 december 1976 voor de Benelux-landen en tot 31 december 1977 voor Ierland en Denemarken het land van herkomst), en land van bestemming, naar producten, zones en productencategorieën. Jaarcijfers worden uitsluitend in speciale jaarboeken of supplementen bij het maandbulletin vermeld. Alle gegevens hebben betrekking op de speciale handel (voor het Verenigd Koninkrijk, Ierland en Denemarken tot 31 december 1977 echter nog op de algemene handel).

Indholdsfortegnelse**Inhaltsverzeichnis****Table of Contents****Forord****Vorbemerkungen****Foreword**

IV

Fodnoter**Fußnoten****Footnotes**

XIV

GRAFISK FREMSTILLING**GRAPHISCHE DARSTELLUNGEN****CHARTS**

EF's handel med Japan

Handel der EG mit Japan

Trade of the EC with Japan

1

EF's handel fordelt på varegrupper

Handel der EG nach Warenklassen

Trade of the EC by commodity groups

2

SPECIALTABEL**SONDERÜBERSICHT****SPECIAL TABLE****DE EUROPÆISKE FÆLLESSKABERS
HANDEL****HANDEL DER EUROPÄISCHEN
GEMEINSCHAFT****TRADE OF THE EUROPEAN
COMMUNITY****Tab. 1****Tab. 1****Tab. 1****Summariske tal for handelen på lande:****Gesamtüberblick des Handels nach Län-
dern:****General summary of trade by country:**Kvartalsoplysninger: import, eksport, han-
delsbalanceVierteljährlich: Einfuhr, Ausfuhr, Handels-
bilanz

Quarterly data: import, export, trade balance

4

Månedsoplysninger: Import
Eksport
HandelsbalanceMonatlich: Einfuhr
Ausfuhr
Handelsbilanz

Monthly data: Import

5

Export

6

Trade balance

7

Tab. 2**Tab. 2****Tab. 2****Summariske tal for handelen fordelt på
varer:****Gesamtüberblick des Handels nach Wa-
ren:****General summary of trade by
commodities:**

EF total

EG

EC

8

De enkelte medlemslande

Mitgliedstaaten

Member countries

10

Tab. 3**Tab. 3****Tab. 3****Indeks:****Indices:****Indices:**

Kvantumindeks og værdiindeks

Indices des Volumens und der tatsächlichen
Werte

Indices of volume and value

12

Indeks for enhedsværdier, bytteforholdet og
kvantumindeks for forholdet mellem eksport
og importIndices der Durchschnittswerte, Terms of
Trade und der VolumenverhältnisseIndex of unit value, terms of trade and ratio of
volume

13

Tab. 4**Tab. 4****Tab. 4****Udviklingen i handelen, i alt, intra- og
extra-EF:****Entwicklung des Handels, Insgesamt,
Intra- und Extra-EG:****Trends in trade, total, intra and extra-EC;**

I alt

Insgesamt

Total trade

14

Intra-EF (EUR 9)

Intra-EG (EUR 9)

Intra-EC (EUR 9)

15

Extra-EF (EUR 9)

Extra-EG (EUR 9)

Extra-EC (EUR 9)

16

Handelsbalance (EUR 9)

Handelsbilanz (EUR 9)

Trade balance (EUR 9)

17

Intra-EF fordelt på medlemslandene

Intra-EG nach Mitgliedstaaten

Intra-EC by member countries

18

Tab. 5**Tab. 5****Tab. 5****Udviklingen i handelen med de vigtigste
landeo mråder:****Entwicklung des Handels mit den wich-
tigsten Gebieten:****Trends in trade with major areas:**

Lande i klasse 1

Länder der Klasse 1

Class 1 countries

22

EFTA

EFTA

EFTA

23

USA

Vereinigte Staaten

United States

24

Lande i klasse 2

Länder der Klasse 2

Class 2 countries

25

ACP

ACP

ACP

26

Østeuropa

Osteuropa

Eastern Europe

27

OPEC-landene

OPEC-Länder

OPEC countries

28

ASEAN-landene

ASEAN-Länder

ASEAN countries

29

Tab. 6**Tab. 6****Tab. 6****Handelen fordelt på oprindelses-(resp.
forsendelses-) og bestemmelseslande:****Handel nach Ursprungs-(bzw. Versen-
dungs-) und Bestimmungsländern:****Trade by country of origin (resp. con-
signment) and destination:**

Akkumulerede tal

Jahresteil

Cumulative

Månedstal

Monatlich

Monthly

Table des matières**Indice****Inhoudsopgave****Avertissement****Premessa****Voorafgaande opmerkingen**

V

Notes**Note****Voetnoten**

XIV

GRAPHIQUES**GRAFICI****GRAFIEKEN**

Commerce de la CE avec le Japon

Commercio della CE con il Giappone

Handel van de EG met Japan

1

Commerce de la CE par classes de produits

Commercio della CE per classe di prodotti

Handel van de EG volgens goederenklassen

1

TABLEAU SPECIAL**TABELLA SPECIALE****BIJZONDER OVERZICHT****COMMERCE DE LA COMMUNAUTÉ EUROPÉENNE (CE)****COMMERCIO DELLA COMUNITÀ EUROPEA (CE)****HANDEL VAN DE EUROPESE GEMEENSCHAP (EG)****Tab. 1****Tab. 1****Tab. 1****Résumé général du commerce par pays:****Riepilogo generale del commercio per paesi:****Algemeen overzicht van de handel volgens landen:**

Chiffres trimestriels: import, export, balance commerciale

Dati trimestrali: importazione, esportazione, bilancia commerciale

Trimestrieel: invoer, uitvoer, handelsbalans

4

Chiffres mensuels: Import

Dati mensili: Importazione

Maandelijks: Invoer

5

Export

Esportazione

Uitvoer

6

Balance commerciale

Bilancia commerciale

Handelsbalans

7

Tab. 2**Tab. 2****Tab. 2****Résumé général du commerce par produits:****Riepilogo generale del commercio per prodotti:****Algemeen overzicht van de handel volgens goederen:**

CE

CE

EG

8

Pays membres

Paesi membri

Lid-Staten

10

Tab. 3**Tab. 3****Tab. 3****Indices:****Indici:****Indexcijfers:**

Indices de volume et de valeur courante

Indici dei volumi e dei valori correnti

Hoeveelheids- en waarde-indexcijfers

12

Indices de la valeur moyenne, des termes de l'échange et du rapport des volumes

Indice del valore medio, termini dello scambio e rapporto dei volumi

Indexcijfers van de gemiddelde waarde, van de ruilvoet en van de volumeverhouding

13

Tab. 4**Tab. 4****Tab. 4****Évolution du commerce, total, intra- et extra-CE:****Evoluzione del commercio, totale, intra- et extra-CE:****Ontwikkeling van de handel, totaal, intra- en extra-EG:**

Total

Totale

Totaal

14

Intra-CE (EUR 9)

Intra-CE (EUR 9)

Intra-EG (EUR 9)

15

Extra-CE (EUR 9)

Extra-CE (EUR 9)

Extra-EG (EUR 9)

16

Balance commerciale (EUR 9)

Bilancia commerciale (EUR 9)

Handelsbalans (EUR 9)

17

Intra-CE par pays membres

Intra-CE per paesi membri

Intra-EG handel volgens de Lid-Staten

18

Tab. 5**Tab. 5****Tab. 5****Évolution du commerce avec les principales zones:****Evoluzione del commercio con le principali zone:****Ontwikkeling van de handel met de belangrijkste gebieden:**

Pays de la classe 1

Paesi della classe 1

Landen van de klasse 1

22

AELE

EFTA

EVA

23

États-Unis

Stati Uniti

Verenigde Staten van Amerika

24

Pays de la classe 2

Paesi della classe 2

Landen van de klasse 2

25

ACP

ACP

ACP

26

Europe orientale

Europa orientale

Oost-Europa

27

Pays de l'OPEP

Paesi OPEP

OPEC-landen

28

Pays de l'ANASE

Paesi ASEAN

ASEAN-landen

29

Tab. 6**Tab. 6****Tab. 6****Commerce par pays d'origine (resp. de provenance) et de destination:****Commercio per paese d'origine (risp. di provenienza) e di destinazione:****Handel volgens land van oorsprong (resp. herkomst) en van bestemming:**

Chiffres cumulés

Cumulato

Cumulatief

Chiffres mensuels

Mensile

Maandelijks

Dansk

Deutsch

English

Tab. 7

Udviklingen i handelen fordelt på varegrupper:

0,1:	Nærings- og nydelsesmidler
3:	Brændselsstoffer
2,4:	Råstoffer
7:	Maskiner og transportmidler
5,6,8:	Andre industriprodukter
5:	Kemiske produkter
6:	Bearbejdede varer fordelt efter materialets art
8:	Forskellige bearbejdede varer

Tab. 7

Entwicklung des Handels nach Warenklassen:

0,1:	Nahrungs- und Genußmittel
3:	Brennstoffe
2,4:	Rohstoffe
7:	Maschinen und Fahrzeuge
5,6,8:	Andere industrielle Erzeugnisse
5:	Chemische Erzeugnisse
6:	Bearbeitete Waren, nach Beschaffenheit gegliedert
8:	Verschiedene bearbeitete Waren

Tab. 7

Trends in trade by commodity groups:

0,1:	Food, beverages and tobacco	30
3:	Fuel products	32
2,4:	Raw materials	63
7:	Machinery and transport equipment	34
5,6,8:	Other industrial products	38
5:	Chemicals	40
6:	Manufactured goods classified by material	42
8:	Miscellaneous manufactured articles	44

Tab. 8

Handelen fordelt på varer, månedstal

Tab. 8

Handel nach Waren, monatlich

Tab. 8

Trade by products, monthly

TREDJELANDENES HANDEL

HANDEL DER DRITTEN LÄNDER

TRADE OF NON-COMMUNITY COUNTRIES

Tab. 9

Udviklingen i de vigtigste tredjelandes samlede handel og handel med EF (EUR 9)

Tab. 9

Entwicklung des Handels der wichtigsten Drittländer insgesamt und mit der EG (EUR 9)

Tab. 9

Trends in total trade and trade with the EC (EUR 9) (major countries)

46

OMREGNINGSKURSER

UMRECHNUNGSKURSE

CONVERSION RATES

50

GEONOMENKLATUR 1980

GEONOMENKLATUR 1980

GEONOMENCLATURE 1980

52

Specialtabeller

offentliggjort i tidligere hæfter

Sonderübersichten

in früheren Heften veröffentlicht

Special Tables

published in previous issues

			År Jahr Year	Nr. Nr. No
EF-landenes handel fordelt på varegrupper og vigtigste lande	Handel der Mitgliedstaaten der EG nach Warenklassen und wichtigsten Ländern	EC countries and trade by product groups and main countries		
januar-juni 1980	Januar-Juni 1980	January-June 1980	1980	11
januar-marts 1980	Januar-März 1980	January-March 1980	1980	9
januar-december 1979	Januar-Dezember 1979	January-December 1979	1980	5
januar-september 1979	Januar-September 1979	January-September 1979	1980	3
januar-juni 1979	Januar-Juni 1979	January-June 1979	1979	11
januar-marts 1979	Januar-März 1979	January-March 1979	1979	9
januar-december 1978	Januar-Dezember 1978	January-December 1978	1979	6
januar-december 1977	Januar-Dezember 1977	January-December 1977	1978	5
EF's handel med landbrugsprodukter:	Handel der EG mit landwirtschaftlichen Erzeugnissen:	Trade of the EC with agricultural products:		
A: Samlet oversigt over udviklingen fra 1977-1979 1976-1978	A: Gesamtüberblick der Entwicklung 1977-1979 1976-1978	A: Summary of trends 1977-1979 1976-1978	1980 1979	6 6
B: De vigtigste varekategorier	B: Wichtige Warenkategorien	B: Main product groups	1980 1980 1979 1979 1979	9 5 12 11 5
C: Varer underkastet reglerne for de fælles landbrugsordninger	C: Erzeugnisse, die den Gemeinschaftlichen Agrarverordnungen unterliegen	C: Products subject to common agricultural policy regulations	1980 1980 1979 1979 1979	9 5 12 11 5
EF's handel med raolie og raolieprodukter	Handel der EG mit Erdöl und Erdölprodukten	EC trade in petroleum and petroleum products	1980 1980	6 3

Français

Italiano

Nederlands

Tab. 7

Évolution du commerce par classes de produits :

0,1:	Produits alimentaires, boissons et tabacs
3:	Produits énergétiques
2,4:	Matières premières
7:	Machines et matériel de transport
5,6,8:	Autres produits industriels
5:	Produits chimiques
6:	Articles manufacturés classés par matières
8:	Articles manufacturés divers

Tab. 7

Evoluzione del commercio per classe di prodotti :

0,1:	Prodotti alimentari, bevande e tabacchi
3:	Combustibili
2,4:	Materie prime
7:	Macchine e apparecchi
5,6,8:	Altri prodotti industriali
5:	Prodotti chimici
6:	Articoli manufatti classificati per materie
8:	Articoli manufatti diversi

Tab. 7

Ontwikkeling van de handel volgens goederenklassen :

0,1:	Voedingswaren, dranken en tabak	30
3:	Brandstoffen	32
2,4:	Grondstoffen	34
7:	Machines en voertuigen	36
5,6,8:	Andere industriële goederen	38
5:	Chemische produkten	40
6:	Fabrikaten, gerangschikt naar de grondstof	42
8:	Diverse fabrikaten, n.e.g.	44

Tab. 8

Commerce par produits, mensuel

Tab. 8

Commercio per prodotti, mensile

Tab. 8

Handel volgens goederen, maandelijks

COMMERCE DES PAYS TIERS

COMMERCIO DEI PAESI TERZI

HANDEL VAN DE DERDE LANDEN

Tab. 9

Évolution du commerce des principaux pays tiers, global et avec la CE (EUR 9)

Tab. 9

Evoluzione del commercio globale e con la CE (EUR 9) (paesi principali)

Tab. 9

Ontwikkeling van de totale handel en van de handel met de EG (EUR 9) (voornaamste derde landen)

46

TAUX DE CONVERSION

TASSO DI CONVERSIONE

OMREKENINGSKOERSEN

50

GÉONOMENCLATURE 1980

GEONOMENCLATURA 1980

GEONOMENCLATUUR 1980

52

Tableaux spéciaux

parus dans les précédents numéros

Tabelle speciali

pubblicate nei numeri precedenti

Bijzondere overzichten

verschenen in de vorige nummers

Commerce des pays de la CE par classes de produits et par principaux partenaires

Commercio dei paesi della CE per categorie di prodotti e per principali paesi

Handel van de landen van de EG naar groepen van produkten en volgens voornaamste landen

Janvier-juin 1980
Janvier-mars 1980
Janvier-décembre 1979
Janvier-septembre 1979
Janvier-juin 1979
Janvier-mars 1979
Janvier-décembre 1978
Janvier-décembre 1977

Gennaio-giugno 1980
Gennaio-marzo 1980
Gennaio-dicembre 1979
Gennaio-settembre 1979
Gennaio-giugno 1979
Gennaio-marzo 1979
Gennaio-dicembre 1978
Gennaio-dicembre 1977

Januari-juin 1980	1980	11
Januari-maart 1980	1980	9
Januari-december 1979	1980	5
Januari-september 1979	1980	3
Januari-juni 1979	1979	11
Januari-maart 1979	1979	9
Januari-december 1978	1979	6
Januari-december 1977	1978	5

Année
Anno
Jaar

Nº
N.
Nr.

Commerce de la CE en produits agricoles :

Commercio della CE dei prodotti agricoli :

Handel van de EG in landbouwprodukten :

A: Résumé de l'évolution.
1977-1979
1976-1978

A: Riepilogo dell'evoluzione
1977-1979
1976-1978

A: Algemeen overzicht van de ontwikkeling 1977-1979
1976-1978

B: Principales catégories de produits

B: Principali categorie di prodotti

B: Voornaamste categorieën van produkten

1980	6
1979	6
1980	9
1980	5
1979	12
1979	11
1979	5

C: Produits soumis aux règlements de la politique agricole commune

C: Prodotti soggetti ai regolamenti della politica agricola comune

C: Produkten die onderworpen zijn aan de verordeningen van het gemeenschappelijk landbouwbeleid

1980	9
1980	5
1979	12
1979	11
1979	5

Commerce de la CE en pétrole et produits dérivés du pétrole

Commercio della CE con oli di petrolio e derivati

Handel van de EG in aardolien en derivaten van aardolien

1980	6
1980	3

Dansk

Fodnoter

Tab.	Note	
1	1	Alle oplysninger i denne publikation, der omhandler handelen mellem Forbundsrepublikken Tyskland og EF, omfatter ikke den i denne tabel anførte interzonehandel, dvs. handelen mellem BR Tyskland og Den tyske demokratiske Republik og Østberlin
	2	– = Merindførsel
3	1	Basis for de i tabel 3 angivne kvantums- og enhedsværdiindekser for medlemsstaterne er de nationale indekser (for Belgien-Luxembourg og Danmarks vedkommende enhedsværdiindekser, for de andre medlemsstater kvantumsindekser), som er omregnet til ECU med 1975 som basis. For Belgien-Luxembourg og Danmarks vedkommende er mængdeindekset udregnet som kvotienten mellem værdi- og enhedsværdiindekset, for de øvrige landes vedkommende er enhedsværdiindekset udregnet som kvotienten mellem værdi- og kvantumsindekset. Indekserne for Fællesskabet (EUR 9) fremtræder som et vægtet gennemsnit af medlemsstaternes indekser.
4	1	– = Merindførsel
	2	På basis af indførselen
5	2	Se note 1 til tabel 1
7	1	Månedstallene omfatter ikke fortrolige forsendelser
		ECU er en regningsenhed baseret på en »kurv af valutaer« i form af en vis mængde af hver af Fællesskabets valutaer; sammenvejningen er foretaget på grundlag af hver medlemsstats gennemsnitlige bruttonationalindkomst og samhandel med de øvrige medlemsstater i 5-årsperioden 1969-1973. I sammenvejningen indgår desuden for hver valuta det pågældende lands andel i Fællesskabets kortfristede monetære støtte mellem centralbankerne
		Omregningskurser anvendt af De forenede Nationers Statistiske Kontor. (Vægtet gennemsnit hvis der anvendes forskellige kurser ved import og eksport).

Deutsch

Fußnoten

Alle Angaben dieser Veröffentlichung über den Handel der Bundesrepublik Deutschland und der EG enthalten nicht den in dieser Tabelle aufgeführten Interzonenhandel, d.h. den Handel der BR Deutschland mit der Deutschen Demokratischen Republik und Berlin (Ost)
– = Einfuhrüberschuß
Basis für die Volumen- und Durchschnittswertindizes der Mitgliedstaaten in Tab. 3 sind die nationalen Indizes (für Belgien-Luxemburg und Dänemark Durchschnittswertindizes, für die anderen Mitgliedstaaten Volumenindizes), die in ECU umgerechnet und auf das Jahr 1975 umbasiert werden. Für Belgien-Luxemburg und Dänemark errechnet sich der Volumenindex als Quotient aus Wert- und Durchschnittswertindex, für die übrigen Länder errechnet sich der Durchschnittswertindex als Quotient aus Wert- und Volumenindex. Die Indizes für die Gemeinschaft (EUR 9) ergeben sich als gewogenes Mittel der Indizes der Mitgliedstaaten.
– = Einfuhrüberschuß
Auf Basis der Einfuhr
Siehe Note 1 der Tabelle 1
In den Monatszahlen sind vertrauliche Angaben nicht enthalten
Die ECU ist eine „Währungskorb“-Einheit auf der Grundlage fester Beträge für jede Gemeinschaftswährung; als Wägungselemente dienen Fünfjahresdurchschnitte (1969-1973) des Bruttosozialprodukts und des innergemeinschaftlichen Handels jedes Mitgliedstaates. Diese Wägung berücksichtigt für die einzelnen Währungen auch den Anteil des betreffenden Landes an dem kurzfristigen monetären Beistand zwischen den Zentralbanken der Gemeinschaft
Umrechnungskurse des Statistischen Amtes der Vereinten Nationen. (Bei unterschiedlichen Kursen für Ein- und Ausfuhr gewogene Durchschnitte.)

English

Footnotes

Figures for trade by the Federal Republic of Germany with the German Democratic Republic and the Soviet sector of Berlin are given at the bottom of this table, but are not included in any of the data given elsewhere in this publication on trade by the Federal Republic of Germany and the European Communities
– = Import surplus
In Table 3, the indices of volume and average values for each Member State are based on national indices (average value indices for Belgium-Luxembourg and Denmark, and volume indices for the other Member States), converted into ECU and re-based on the year 1975. For Belgium-Luxembourg and Denmark, the volume index is calculated as the quotient of value and average value indices; for the other countries, the average value index is the quotient of value and volume indices. The indices for the Community as a whole (EUR 9) are the weighted averages of the Member States' indices.
– = Import surplus
On basis of import
Refer to note 1 of Table 1
The monthly figures do not include confidential data
The ECU is a 'basket' unit, based on a certain quantity of each Community currency, weighted on the basis of the 5 years (1969-1973) average of the gross national product (GNP) and of the intra-Community trade of each Member State. This weighting also takes account, for each currency, of the share of the country concerned in the short-term monetary support between the central banks of the Community
Conversion rates as used by the Statistical Office of the United Nations. (Weighted averages if the rates are different for imports and exports.)

Tegn og forkortelser

—	Nul
0	Mindre end det halve af den anvendte enhed
:	Oplysning foreligger ikke
Ø	Gennemsnit pr. måned
•	Skønsmæssigt angivet af Eurostat
r	Korrigerede tal
Mio	Million
Mrd	Milliard
kWh	Kilowatt time
EUA-UCE = ECU	Europæiske Fællesskabers Regningsenhed
\$	US-dollars
EC-CE	De europæiske Fællesskaber
EUR 6	De seks oprindelige EF-medlemsstater i alt
EUR 9	EF-medlemsstaterne i alt
Belg.-Lux.	BLØU — Belgisk-Luxembourgske Økonomiske Union
EUROSTAT	De europæiske Fællesskabers statistiske Kontor
SITC/CTCI	International varefortegnelse for udenrigshandelen
G	Generalhandel
N	Eksport af nationalt producerede varer
NS	Ikke betydende værdi

Zeichen und Abkürzungen

Null (nichts)
Weniger als die Hälfte der verwendeten Einheit
Kein Nachweis vorhanden
Monatsdurchschnitt
Vom Eurostat vorgenommene Schätzung
Berichtigte Angabe
Million
Milliarde
Kilowattstunde
Europäische Rechnungseinheit
US-Dollar
Europäische Gemeinschaft
Summe der sechs ursprünglichen Mitgliedstaaten
Summe der Mitgliedstaaten der EG
BLWU — Belgisch-Luxemburgische Wirtschaftsunion
Statistisches Amt der Europäischen Gemeinschaften
Internationales Warenverzeichnis für den Außenhandel
Generalhandel
Ausfuhr heimischer Waren
Ohne Aussagewert

Symbols and Abbreviations used

Nil
Data less than half the unit used
No data available
Monthly average
Estimate made by Eurostat
Revised data
Million
'000 millions
Kilowatt hour
European Unit of Account
US dollar
European Community
Total of the first six member countries of the EC
Total of the member countries of the EC
BLEU — Belgo-Luxembourg Economic Union
Statistical Office of the European Communities
Standard International Trade Classification
General trade
Exports of national goods
Unsignificant

Français

Notes

Tab.	Note	
1	1	Le commerce de la république fédérale d'Allemagne avec la République démocratique allemande et le secteur soviétique de Berlin, figurant au bas du tableau, est exclu dans toutes les autres données de cette publication relatives au commerce de la R.F. d'Allemagne et de la CE — = Excédent d'importations
	2	
3	1	Les indices de volume et de valeur moyenne des pays membres du tableau 3 reposent sur les indices nationaux (pour l'UEBL et le Danemark indices de valeur moyenne, pour les autres pays membres indices de volume) convertis en Écus et recalculés sur la base de 1975. Pour l'UEBL et le Danemark, l'indice de volume calculé est le quotient de l'indice de valeur par l'indice de valeur moyenne, pour les autres pays l'indice de valeur moyenne calculé est le quotient de l'indice de valeur par l'indice de volume. Les indices pour la Communauté (EUR 9) sont une moyenne pondérée des indices des pays membres.
	1	— = Excédent d'importations
4	2	Sur la base des importations
5	2	Voir note 1 du tableau 1
7	1	Les chiffres mensuels ne comprennent pas les données confidentielles L'Écu est une unité de type « panier », basée sur une certaine quantité de chacune des monnaies communautaires, selon une pondération qui fait intervenir la moyenne sur 5 ans (1969-1973) du produit national brut et du commerce intra-communautaire de chaque État membre. Cette pondération tient également compte, pour chaque monnaie de la part du pays concerné dans le soutien monétaire à court terme entre banques centrales de la Communauté Taux de conversion utilisés par l'Office Statistique des Nations unies. (Moyennes pondérées s'il existe des taux différents pour les importations et les exportations.)

Italiano

Note

Il commercio della Repubblica federale di Germania con la Repubblica democratica tedesca e il settore sovietico di Berlino, che figura in calce alla tabella, è escluso in tutti gli altri dati relativi al commercio della R.F. di Germania e della CE della presente pubblicazione — = Eccedente all'importazione
Gli indici di volume e di valore medio degli Stati membri di cui alla tabella 3 si basano sugli indici nazionali (indici di valore medio per Belgio-Lussemburgo e Danimarca, di volume per gli altri Stati membri), convertiti in ECU su base 1975. Per il Belgio-Lussemburgo e la Danimarca l'indice di volume è dato dal rapporto tra indice di valore e indice di valore medio; per gli altri paesi l'indice di valore medio è dato dal rapporto tra indice di valore e indice di volume. Gli indici per la Comunità (EUR 9) si ricavano dalla media ponderata degli indici Stati membri.
— = Eccedente all'importazione Sulla base delle importazioni
Vedere nota 1 della tabella 1
I dati mensili non includono i dati confidenziali L'ECU è un'unità di tipo « panier » basata su una certa quantità di ciascuna delle monete comunitarie; essa è calcolata secondo una ponderazione che fa intervenire la media quinquennale (1969-1973) relativa al prodotto nazionale lordo e al commercio intra-europeo di ogni Stato membro. Questa ponderazione tiene anche conto, per ogni moneta, della quota dei singoli Paesi nel sostegno monetario a breve termine tra le banche centrali della Comunità Tassi di conversione utilizzati dall'Ufficio Statistico delle Nazioni Unite. (Medie ponderate se esistono dei tassi diversi per le importazioni e le esportazioni.)

Nederlands

Voetnoten

De handel van de Bondsrepubliek Duitsland met de Duitse Democratische Republiek en met Oost-Berlijn, die onderaan de tabel is vermeld, is in alle andere gegevens van deze publicatie betreffende de handel van de BR Duitsland en de EG niet begrepen — = Invoerverschot
Als grondslag voor de in tabel 3 voorkomende hoeveelheidsindexcijfers en indexcijfers van de gemiddelde waarde van de Lid-Staten gelden de nationale in ecu omgerekende en tot het jaar 1975 herleide indexcijfers (voor België-Luxemburg en Denemarken de indexcijfers van de gemiddelde waarde, voor de overige Lid-Staten de hoeveelheidsindexcijfers). Voor België-Luxemburg en Denemarken is het hoeveelheidsindexcijfer het quotiënt uit deling van de indexcijfers van de Gemeenschap (EUR 9) zijn het gewogen gemiddelde van de indexcijfers van de Lid-Staten.
— = Invoerverschot Op basis van de invoer
Zie noot 1 van de tabel 1
In de maandgegevens zijn de vertrouwelijke gegevens niet begrepen De ecu is een „pakketrekeneenheid”, die gebaseerd is op een bepaalde hoeveelheid van elk van de communautaire munteenheden en verkregen wordt door weging op grond van het gemiddelde van het bruto nationaal product en de intracommunautaire handel van elke Lid-Staat over een periode van 5 jaar (1969-1973). Bij deze weging wordt voor elke valuta tevens rekening gehouden met het aandeel van het betrokken land in het systeem van monetaire bijstand op korte termijn tussen de centrale banken van de Gemeenschap Omrekeningskoersen aangewend door het Statistisch Bureau van de Verenigde Naties. (Gewogen gemiddelden zo de bedragen voor in- en uitvoer verschillen.)

Abréviations et signes employés

—	Néant
0	Donnée inférieure à la moitié de l'unité utilisée
:	Donnée non disponible
Ø	Moyenne mensuelle
•	Estimation de l'Eurostat
r	Donnée révisée
Mio	Million
Mrd	Milliard
kWh	Kilowattheure
EUA-UCE =	Unité de compte européenne
ECU	
\$	Dollar US
EC-CE	Communauté européenne
EUR 6	Ensemble des six premiers États membres de la CE
EUR 9	Ensemble des États membres de la CE
Belg.-Lux.	UEBL — Union Économique Belgo-Luxembourgeoise
EUROSTAT	Office Statistique des Communautés Européennes
SITC/CTCI	Classification type pour le commerce international
G	Commerce général
N	Exportations de produits nationaux
NS	Non significatif

Segni e abbreviazioni convenzionali

Il fenomeno non esiste
Dato inferiore alla metà dell'unità indicata
Dato non disponibile
Media mensile
Stima dell'Eurostat
Dato riveduto
Milione
Milliardo
Kilowattora
Unità di conto delle Comunità Europee
Dollaro USA
Comunità Europee
Insieme dei primi sei paesi membri delle Comunità Europee
Insieme dei paesi delle Comunità Europee
UEBL — Unione Economica Belgo-Lussemburghese
Istituto Statistico delle Comunità Europee
Classificazione tipo per il commercio internazionale
Commercio generale
Esportazione dei prodotti nazionali
Non significativi

Tekens en afkortingen

Nul
Minder dan de helft van de gebruikte eenheid
Geen gegevens beschikbaar
Maandgemiddelde
Schatting van Eurostat
Herzien cijfer
Miljoen
Miljard
Kilowattuur
Rekeneenheid van de Europese Gemeenschappen
US dollar
Europese Gemeenschap
Totaal van de zes eerste Lid-Staten van de EG
Totaal van de Lid-Staten van de EG
BLEU — Belgisch-Luxemburgse Economische Unie
Bureau voor de Statistiek der Europese Gemeenschappen
Type Classificatie voor de Internationale Handel
Algemene handel
Uitvoer van nationale goederen
Onbeduidend

Trade of the EC with Japan

Commerce de la CE avec le Japon

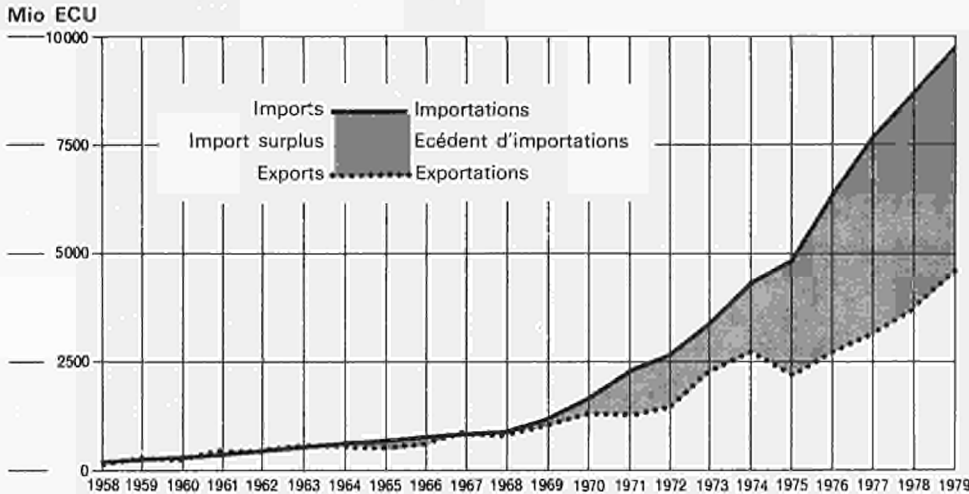

Principal products

(1979: import = 47% of total trade, export = 60% du commerce total)

Principaux produits

Imports from Japan

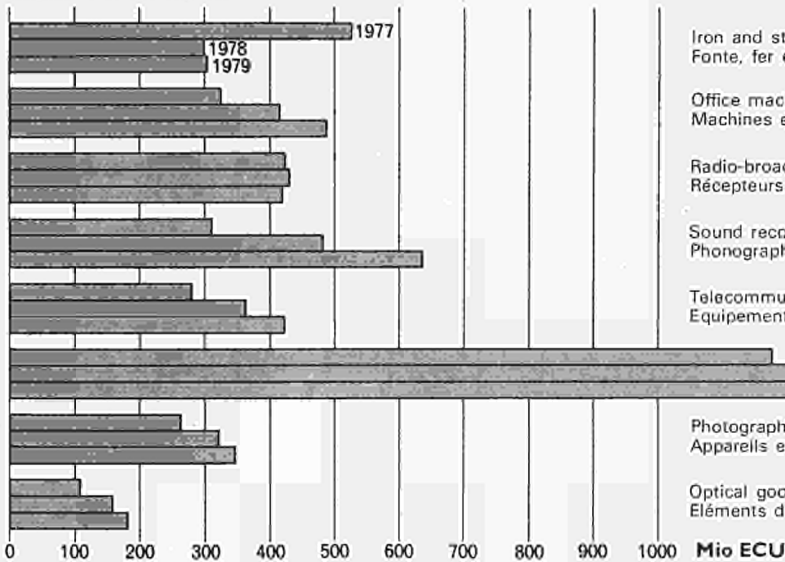

Importations en provenance du Japon

- Iron and steel
Fonte, fer et acier
- Office machines
Machines et appareils de bureau
- Radio-broadcast receivers
Récepteurs de radiodiffusion
- Sound recorders, phonographs
Phonographes, machines à dicter etc.
- Telecommunications equipment, n.e.s.
Équipement de télécommunication, n.d.a.
- Passenger motor cars, excl. buses
Voitures automobiles pour personnes, sauf bus
- Photographic apparatus and equipment
Appareils et équipements photographiques
- Optical goods, n.e.s.
Éléments d'optique; lunetterie

Exports to Japan

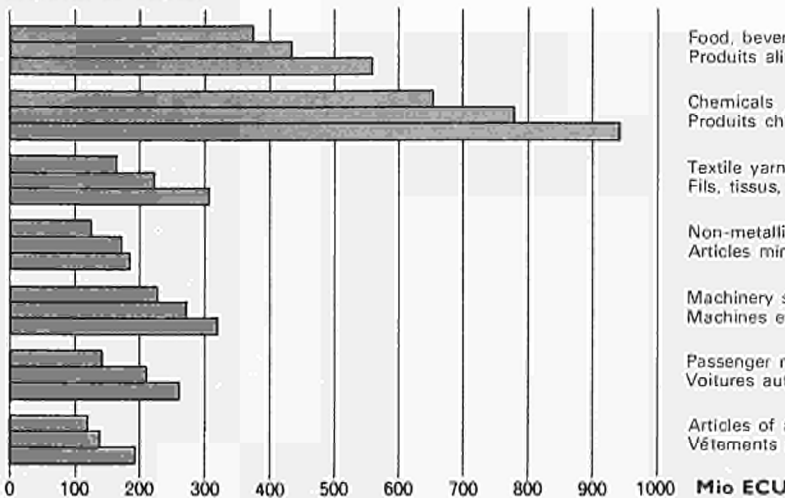

Exportations vers le Japon

- Food, beverages and tobacco
Produits alimentaires, boissons et tabacs
- Chemicals
Produits chimiques
- Textile yarn, fabrics, made-up articles, n.e.s., and related products
Fils, tissus, articles textiles façonnés, n.d.a., et produits connexes
- Non-metallic mineral manufactures, n.e.s.
Articles minéraux non métalliques manufacturés, n.d.a.
- Machinery specialized for particular industries
Machines et appareils spécialisés pour les industries particulières
- Passenger motor cars, excl. buses
Voitures automobiles pour personnes, sauf bus
- Articles of apparel and clothing articles
Vêtements et accessoires du vêtement

Trade of the EC by commodity classes

0, 1: FOOD, BEVERAGES AND TOBACCO

0, 1: PRODUITS ALIMENTAIRES, BOISSONS ET TABACS

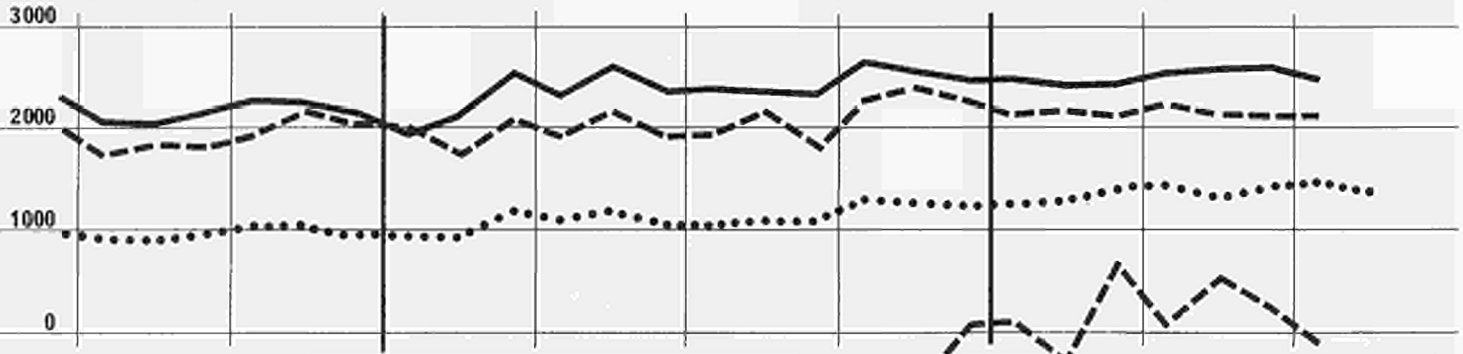

3: FUEL PRODUCTS

3: PRODUITS ENERGETIQUES

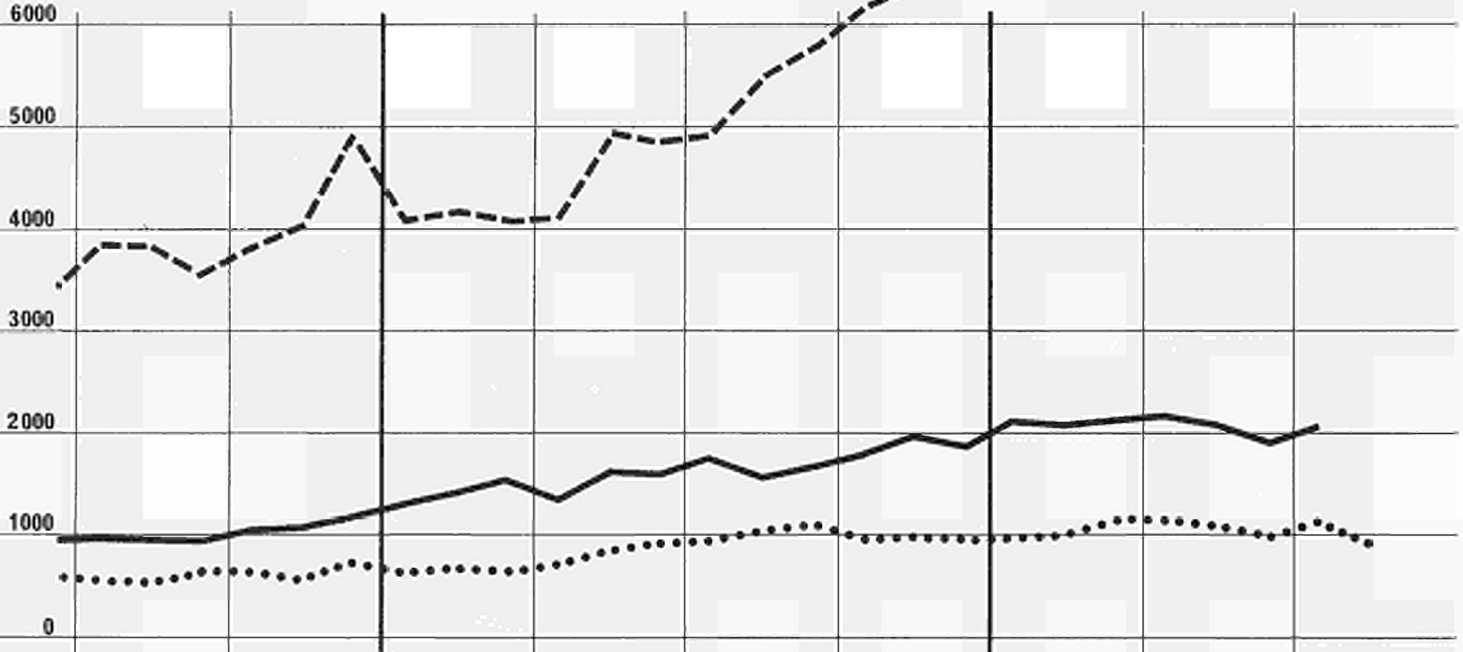

2, 4: RAW MATERIALS

2, 4: MATIERES PREMIERES

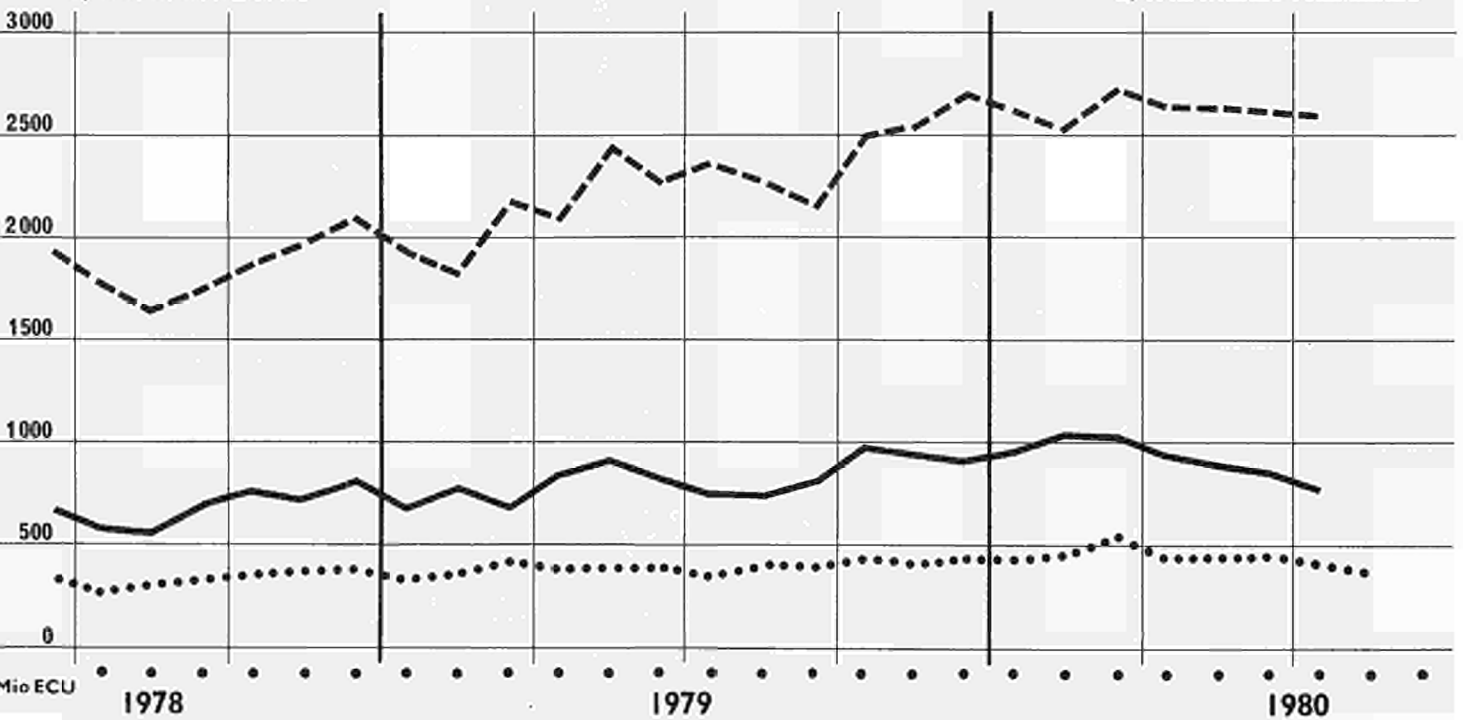

Mio ECU

1978

1979

1980

— import INTRA-CE/EC - - - import EXTRA-CE/EC export EXTRA-CE/EC

Commerce de la CE par classes de produits

5: CHEMICALS

5: PRODUITS CHIMIQUES

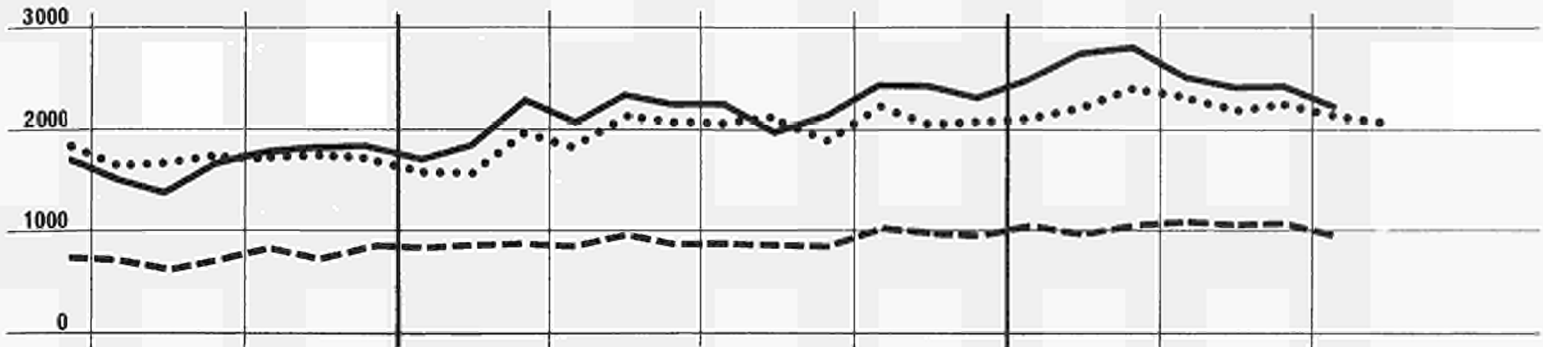

7: MACHINERY AND TRANSPORT EQUIPMENT

7: MACHINES ET MATERIEL DE TRANSPORT

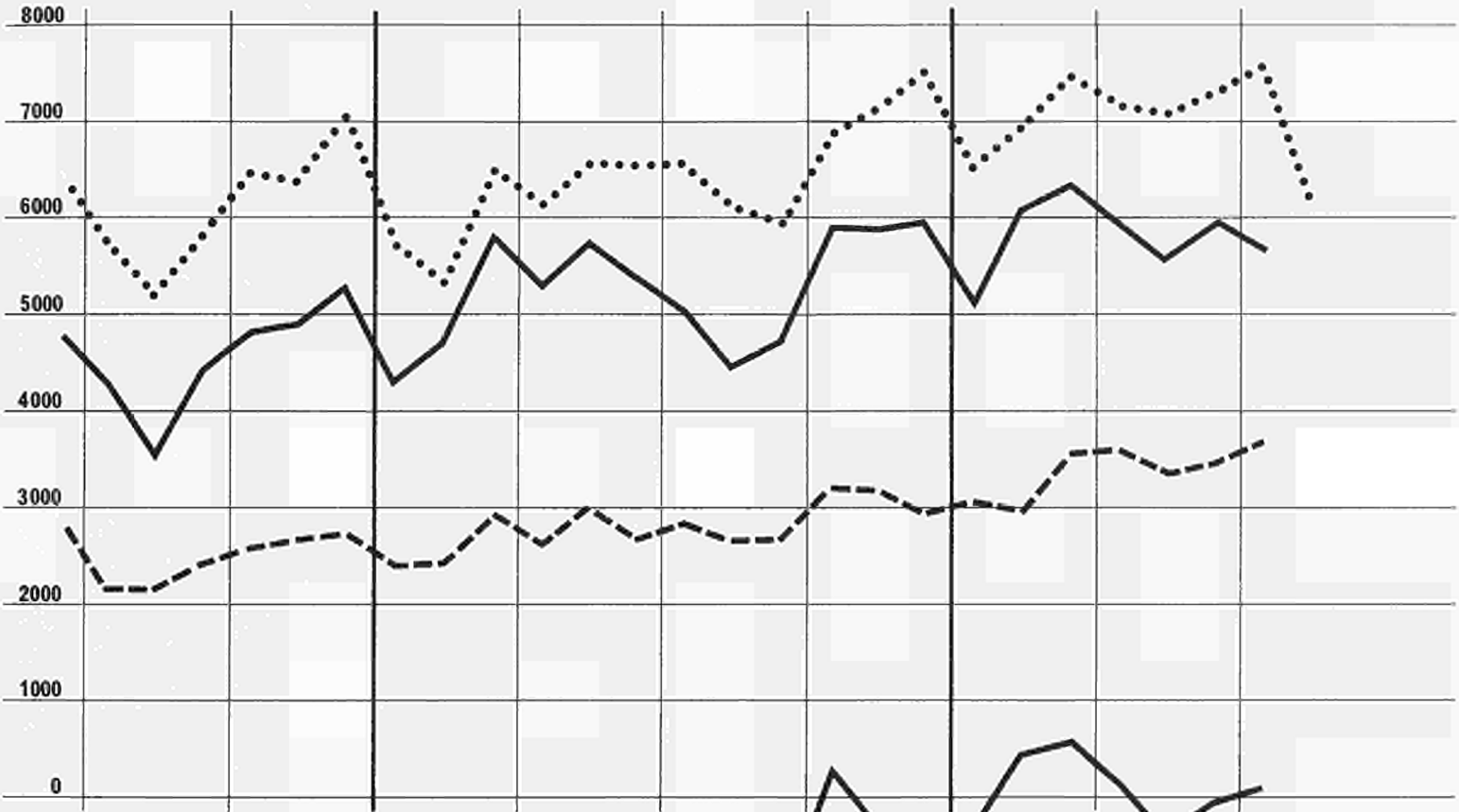

6, 8: OTHER MANUFACTURED GOODS

6, 8: AUTRES PRODUITS MANUFACTURES

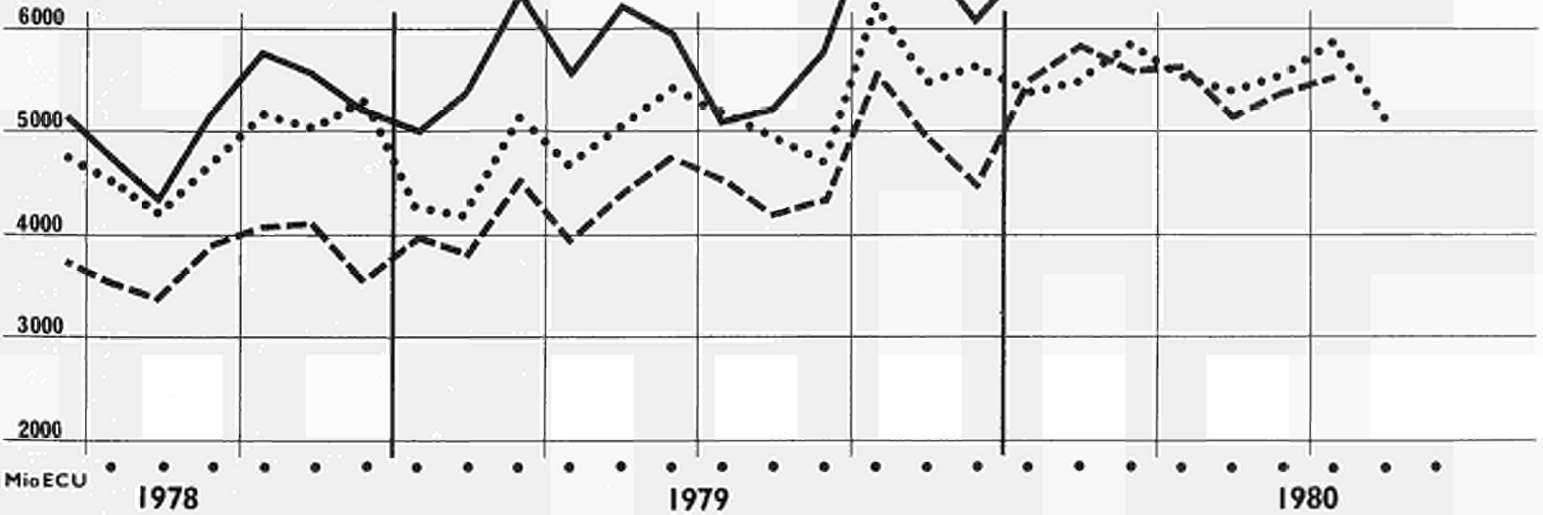

Mio ECU 1978 1979 1980

GENERAL SUMMARY
of EC trade by country

TAB. 1

value in Mio ECU

Trading partners Pays partenaires	Import					Export					Trade balance Balance commerciale				
	1979			1980		1979			1980		1979			1980	
	II	III	IV	I	II	II	III	IV	I	II	II	III	IV	I	II
GRAND TOTAL	108 036	107 327	125 080	132 499	130 527	105 138	101 079	117 033	119 679	119 506					
INTRA-EC (EUR 9)	55 822	52 578	61 828	64 568	62 858	56 537	53 125	62 840	65 328	64 474					
EXTRA-EC	52 214	54 749	63 252	67 931	67 669	48 602	47 954	54 193	54 351	55 033	-3 612	-6 794	-9 058	-13 580	-12 036
Class 1	27 392	27 147	31 610	33 521	33 926	26 584	25 652	29 239	29 703	29 259	- 808	- 1 495	- 2 371	- 3 817	- 4 667
EFTA	10 249	9 823	11 865	12 428	11 932	11 534	11 568	13 828	14 686	13 826	- 1 284	- 1 745	- 1 963	- 2 258	- 1 895
Other Western European countries	2 879	2 836	3 499	3 589	3 403	4 593	4 168	4 718	4 435	4 826	1 714	1 332	1 219	846	1 423
USA and Canada	9 397	9 913	11 092	12 652	13 347	7 386	6 967	7 718	7 565	7 369	- 2 011	- 2 946	- 3 374	- 5 086	- 5 978
Other class 1 countries	4 867	4 575	5 155	4 852	5 245	3 071	2 949	2 975	3 017	3 238	- 1 796	- 1 626	- 2 179	- 1 835	- 2 007
Class 2	20 728	22 557	25 959	29 225	28 401	17 032	17 432	19 696	19 257	20 285	- 3695	- 5 125	- 6 263	- 9 967	- 8 116
ACP (54) from 1.1.1980: 59 countries	3 786	3 658	4 050	4 578	4 939	2 618	2 959	3 545	3 673	3 789	- 1 169	- 699	- 506	- 906	- 1 150
DOM	88	89	82	63	77	292	362	359	318	359	204	273	277	255	282
TOM	121	177	164	146	249	217	201	179	192	179	95	24	16	46	70
Other class 2 countries	16 732	18 633	21 662	24 427	23 136	13 906	13 910	15 613	15 074	15 958	- 2 827	- 4 723	- 6 050	- 9 063	- 7 178
Class 3¹⁾	4 028	4 867	5 438	4 927	5 142	4 516	4 252	4 565	4 656	4 724	487	615	873	271	418
Eastern Europe ¹⁾	3 656	4 482	4 928	4 411	4 597	3 784	3 564	3 987	4 031	4 236	127	918	941	380	360
Other class 3 countries	371	385	510	516	545	732	688	578	625	487	361	303	68	109	57
Miscellaneous	165	178	244	258	199	470	618	693	734	764	404	440	448	476	565
Main countries:															
Norway	1 500	1 569	1 737	2 111	2 162	1 049	1 122	1 242	1 297	1 241	- 452	- 448	- 495	- 815	- 921
Sweden	2 639	2 411	2 917	3 008	2 723	2 597	2 559	3 021	3 038	2 812	- 42	148	103	30	89
Finland	1 017	922	1 074	1 171	1 079	669	649	795	821	873	- 347	- 274	- 279	- 350	- 206
Switzerland	3 175	2 944	3 861	3 836	3 668	4 233	4 156	5 284	5 994	5 259	1 058	1 212	1 423	2 158	1 591
Austria	1 457	1 513	1 740	1 715	1 746	2 336	2 450	2 792	2 774	2 797	878	936	1 052	1 060	1 591
Portugal	411	397	458	514	495	589	551	619	694	759	178	154	161	180	265
Spain	1 607	1 523	1 956	2 078	2 012	1 721	1 478	1 822	1 940	1 977	114	45	- 134	- 138	- 34
Yugoslavia	445	479	585	560	519	1 164	1 048	1 225	947	1 047	718	573	640	387	528
Greece	530	569	609	576	549	1 073	1 020	1 072	959	1 105	542	450	462	382	556
Turkey	212	190	264	288	227	431	415	377	371	475	219	225	112	83	247
Soviet Union	1 773	2 483	2 620	2 320	2 404	1 656	1 548	1 713	1 808	1 944	- 116	- 914	- 907	- 512	- 460
German Democratic Republic ¹⁾	174	173	239	209	201	197	174	209	208	195	23	1	30	1	6
Poland	631	640	699	699	745	647	603	669	723	755	16	37	30	24	10
Czechoslovakia	317	318	380	366	367	292	306	412	293	340	- 24	- 12	33	- 73	- 27
Hungary	291	313	376	346	315	374	339	389	365	403	83	26	13	19	88
Romania	361	467	467	365	451	465	425	409	444	431	104	42	- 59	79	- 20
Bulgaria	96	98	132	95	99	145	154	172	182	155	49	56	40	87	56
Morocco	280	209	270	324	330	455	358	465	368	377	175	149	195	43	47
Algeria	585	744	809	1 123	882	1 015	864	1 025	1 039	1 230	430	120	216	84	348
Tunisia	190	176	265	216	245	314	286	359	369	411	124	110	94	153	166
Libya	1 045	1 190	1 588	1 660	1 647	863	859	976	983	963	- 182	- 331	- 582	- 677	- 685
Egypt	300	308	319	328	517	572	591	653	648	697	272	255	333	330	180
Sudan	38	24	53	43	40	112	111	103	109	136	74	86	50	63	96
Senegal	77	69	68	48	50	101	111	123	117	124	24	42	55	69	74
Liberia	96	107	119	116	142	76	70	162	92	45	- 20	- 38	43	- 25	- 96
Ivory Coast	333	328	400	389	389	232	218	267	288	289	- 102	- 110	- 133	- 102	- 100
Ghana	94	95	81	82	91	63	55	79	93	52	- 31	- 40	- 2	- 11	- 38
Nigeria	1 458	1 330	1 395	1 730	2 040	730	945	1 202	1 354	1 459	- 728	- 385	- 192	- 377	- 580
Cameroon	143	144	178	209	169	135	144	208	182	176	- 18	1	29	- 27	8
Gabon	138	195	165	202	187	66	65	75	90	96	- 72	- 40	- 90	- 112	- 91
Zaire	238	250	273	304	330	94	112	123	123	122	- 125	- 137	- 150	- 181	- 209
Kenya	90	96	109	117	95	120	135	154	159	185	29	39	46	42	50
Zambia	141	128	152	153	134	57	66	68	67	77	- 84	- 62	- 84	- 85	- 57
Republic of South Africa	1 468	1 348	1 524	1 146	1 348	833	819	883	961	1 214	635	529	- 641	- 185	- 133
United States of America	8 167	8 592	9 594	11 229	11 737	6 480	6 100	6 926	6 711	6 475	- 1 687	- 2 492	- 2 668	- 4 519	- 5 263
Canada	1 230	1 322	1 499	1 422	1 609	906	867	792	855	894	- 324	- 455	- 706	- 567	- 715
Mexico	120	114	133	183	243	345	448	444	404	547	225	334	312	221	304
Panama	30	32	105	34	39	55	67	97	85	77	25	35	8	51	38
Cuba	45	43	47	49	71	77	62	63	90	115	32	36	16	4	44
Netherlands Antilles	40	45	93	59	175	96	81	56	60	71	56	83	37	1	104
Colombia	177	213	271	258	257	122	130	153	134	129	- 55	- 119	- 119	- 125	- 148
Venezuela	206	207	284	349	428	346	343	358	349	344	141	- 136	- 75	- 1	84
Peru	93	120	124	127	127	71	196	93	74	153	22	76	31	- 53	26
Brazil	861	1 016	954	878	1 036	546	579	652	578	644	- 314	- 437	- 302	- 299	- 391
Chile	307	252	287	366	377	105	127	156	138	132	- 201	- 125	- 131	- 228	- 245
Argentina	448	679	599	392	438	367	448	623	455	459	- 81	- 231	24	63	21
Syria	129	162	179	204	215	255	267	301	275	317	126	104	122	71	103
Iraq	1 355	1 444	1 878	1 900	1 995	820	699	806	810	899	- 736	- 745	- 1 072	- 1 090	- 1 107
Iran	1 093	1 225	1 407	1 451	1 658	493	601	715	632	955	- 599	- 623	- 692	- 618	- 298
Israel	351	281	374	519	419	478	432	434	389	400	125	151	60	130	20
Saudi Arabia	3 103	3 643	4 620	5 291	5 782	1 654	1 586	1 734	1 637	1 789	- 1 448	- 2 057	- 2 886	- 3 654	- 3 993
Kuwait	992	1 164	1 483	1 524	1 199	334	323	366	359	355	- 659	- 840	- 1 117	- 1 165	- 844
Qatar	203	258	212	359	340	115	106	87	97	96	- 88	- 152	- 125	- 262	- 244
United Arab Emirates	684	790	1 024	1 255	986	506	389	471	483	526	- 179	- 401	- 552	- 772	- 459
Oman	39	47	43	74	25	100	100	99	93	103	61	53	56	19	77
Pakistan	99	104	91	132	126	215	204	216	250	204	117	100	125	118	78
India	456	454	430	567	462	505	486	586	561	592	- 50	32	156	6	130
Thailand	295	22													

import

valeurs en Mio ECU

1979						1980							Trading partners Pays partenaires
J	A	S	O	N	D	J	F	M	A	M	J	J	
36 290	34 341	35 526	42 521	41 552	40 805	42 239	44 078	46 088	44 277	42 808	43 420	43 003	
18 203	16 402	17 525	21 283	20 644	19 664	19 993	22 030	22 529	21 455	20 397	20 951	20 574	INTRA-CE (EUR 9)
18 087	17 939	18 001	21 238	20 908	21 141	22 246	22 047	23 559	22 822	22 410	22 469	22 430	EXTRA-CE
9 302	8 658	8 689	10 775	10 561	10 271	10 863	11 073	11 547	11 671	10 922	11 309	11 229	Classe 1
3 371	2 976	3 364	4 205	3 921	3 745	4 049	4 168	4 187	4 088	3 697	4 049	3 967	AELE
1 052	881	887	1 084	1 242	1 168	1 163	1 192	1 246	1 154	1 135	1 111	1 147	Autres pays de l'Europe occidentale
3 208	3 368	2 985	3 745	3 762	3 581	4 070	4 105	4 451	4 615	4 322	4 392	4 277	USA et Canada
1 651	1 433	1 451	3 741	1 635	1 777	1 581	1 607	1 663	1 813	1 767	1 757	1 688	Autres pays de la classe 1
7 187	7 664	7 565	8 553	8 543	8 901	9 603	9 299	10 289	9 452	9 720	9 285	9 222	Classe 2
1 217	1 261	1 132	1 419	1 338	1 266	1 414	1 523	1 639	1 766	1 600	1 580	1 654	ACP(54) 59 pays à partir du 1.1.1980
39	33	17	27	30	26	21	21	21	24	27	26	47	DOM
65	59	46	45	59	61	55	42	49	84	84	32	84	TOM
5 866	6 311	6 370	7 063	7 116	7 548	8 113	7 713	8 580	7 579	8 009	7 597	7 438	Autres pays de la classe 2
1 553	1 567	1 686	1 845	1 730	1 868	1 701	1 583	1 638	1 634	1 705	1 806	1 901	Classe 3 1)
1 424	1 431	1 567	1 682	1 553	1 695	1 532	1 412	1 462	1 445	1 543	1 609	1 724	Europe orientale 1)
128	136	119	162	177	172	169	170	176	189	162	197	174	Autres pays de la classe 3
44	50	62	65	74	102	79	93	85	66	63	69	77	Divers non classés
													Principaux pays :
492	514	527	546	578	625	728	654	727	643	744	686	528	Norvège
795	685	906	1 038	984	897	966	945	1 076	1 048	691	985	932	Suède
313	306	304	383	346	346	430	381	365	380	424	382	382	Finlande
1 075	874	954	1 430	1 289	1 165	1 183	1 420	1 228	1 300	1 146	1 215	1 288	Suisse
526	441	542	628	572	540	543	574	597	605	568	605	572	Autriche
152	138	102	155	153	150	173	168	173	173	174	146	205	Portugal
593	465	456	568	713	672	683	682	712	654	692	665	662	Espagne
159	164	151	188	207	189	181	180	198	191	161	166	171	Yougoslavie
205	170	190	207	206	194	190	203	196	191	175	183	212	Grèce
70	57	63	89	84	90	83	96	109	88	78	62	71	Turquie
770	775	871	974	93	934	881	724	751	710	819	880	947	Union soviétique
58	55	59	74	93	73	65	67	77	66	65	71	77	République démocratique allemande 1)
200	230	199	237	226	237	215	226	257	253	252	239	240	Pologne
113	93	112	136	117	126	130	107	129	123	121	122	134	Tchécoslovaquie
105	98	108	127	122	127	121	112	113	108	108	99	119	Hongrie
140	137	189	185	139	142	123	135	108	154	136	157	156	Roumanie
33	37	26	43	40	49	34	36	25	27	36	35	47	Bulgarie
67	71	70	69	89	112	116	103	104	117	122	90	80	Maroc
238	205	276	254	230	335	329	415	378	253	319	310	281	Algérie
59	62	54	85	69	111	67	77	72	78	74	92	76	Tunisie
360	408	402	453	481	623	653	254	553	586	503	557	488	Libye
95	83	130	80	129	110	110	79	139	190	173	152	138	Egypte
10	7	8	14	22	18	13	12	18	20	9	11	12	Soudan
25	23	21	25	26	16	17	17	14	18	14	19	22	Sénégal
40	30	37	46	37	35	40	35	40	52	34	54	39	Libéria
116	101	110	131	136	131	132	122	136	136	137	115	109	Côte-d'Ivoire
18	45	30	45	17	19	21	26	34	29	27	35	19	Ghana
443	441	414	499	451	418	484	613	632	776	669	600	759	Nigeria
48	43	53	52	75	75	66	78	65	71	52	46	49	Cameroun
21	36	24	49	62	53	69	52	81	65	60	63	34	Gabon
72	103	—	81	94	84	89	115	100	99	119	112	96	Zaire
34	32	30	38	34	38	41	41	35	34	29	32	45	Kenya
38	42	41	62	35	54	44	48	61	37	53	44	47	Zambie
528	376	455	469	412	645	358	424	363	505	443	400	422	République d'Afrique du Sud
2 817	2 909	2 561	3 221	3 280	3 094	3 602	3 651	3 953	4 096	3 777	3 846	3 661	États-Unis d'Amérique
411	459	424	524	483	487	468	455	498	518	545	546	566	Canada
37	42	34	40	41	50	54	41	88	68	88	87	85	Mexique
10	15	13	8	85	11	6	16	12	12	16	11	8	Panama
11	9	18	19	33	40	24	17	18	62	57	55	48	Cuba
86	67	61	77	112	83	83	92	83	77	126	56	102	Antilles néerlandaises
74	65	73	61	96	126	129	67	153	122	148	158	147	Colombie
33	48	36	38	48	36	41	36	50	50	40	39	46	Venezuela
350	346	312	344	335	274	285	307	286	304	370	362	393	Pérou
87	83	79	86	102	98	99	119	149	146	125	102	117	Bésil
236	239	202	213	184	202	129	133	130	147	154	137	128	Chili
													Argentine
34	58	70	73	32	74	65	73	65	75	100	40	67	Syrie
465	448	537	565	724	591	586	541	771	546	755	694	637	Irak
362	400	461	496	366	500	576	480	395	335	292	125	126	Iran
94	79	101	129	116	131	152	188	179	147	145	127	108	Israël
1 100	1 333	1 232	1 445	1 541	1 720	1 673	1 558	2 044	1 756	1 926	2 080	1 905	Arabie Saoudite
276	457	429	460	541	495	507	418	595	456	430	316	276	Koweït
72	66	119	90	55	68	107	153	99	178	128	104	70	Qatar
212	298	281	349	250	423	425	365	463	307	354	302	390	Émirats arabes unis
13	20	13	14	1	27	30	29	15	3	10	14	54	Oman
36	32	28	35	30	26	46	44	42	46	40	40	42	Inde
137	159	142	163	148	121	198	192	178	176	147	140	128	Thaïlande
80	75	65	72	78	70	100	117	108	131	105	101	107	Indonésie
86	83	79	112	97	101	110	119	71	99	133	82	85	Malaysia
163	146	128	166	151	154	152	158	153	159	154	155	149	Singapour
80	79	80	92	109	103	187	280	161	97	79	144	185	Philippines
77	82	68	74	64	57	80	59	74	101	57	72	60	Chine
104	116	95	138	150	150	143	144	151	144	134	157	152	Corée du Sud
155	142	143	164	131	112	227	172	165	159	139	166	177	Japon
824	779	759	949	898	814	880	809	998	1 011	996	1 077	1 136	Tai-wan
140	135	161	149	139	139	168	182	180	167	173	178	198	Hong-Kong
251	258	275	295	263	210	345	335	270	223	260	281	283	Australie
206	182	144	243	226	236	239	209	209	210	217	195	237	Nouvelle-Zélande
93	95	93	79	99	81	104	166	93	87	110	85	93	Commerce inter-zones 1)
159	145	164	172	173	171	182	186	191	183	179	187	185	

1) Le commerce de la RF d'Allemagne avec la République démocratique allemande et le secteur soviétique de Berlin, figurant au bas du tableau, est exclu dans toutes les autres données de cette publication relatives au commerce de la RF d'Allemagne et de la CE.
 2) — = excédent d'importations.

GENERAL SUMMARY
of EC trade by country

TAB. 1

export

value in Mio ECU

Trading partners Pays partenaires	1979						1980						
	J	A	S	O	N	D	J	F	M	A	M	J	J
GRAND TOTAL	34 539	32 293	34 090	40 365	38 668	37 839	37 373	40 043	42 167	40 920	38 802	39 637	39 245
INTRA-EC (EUR 9)	17 969	16 419	18 631	22 031	21 034	19 586	20 279	22 161	22 819	22 378	20 859	21 131	20 126
EXTRA-EC	16 570	15 874	15 459	18 333	17 634	18 253	17 093	17 882	19 348	18 541	17 942	18 506	19 119
Class 1	8 867	8 464	8 291	10 176	9 464	9 657	9 297	9 861	10 532	10 024	9 403	9 784	10 034
EFTA	3 738	3 827	3 979	4 925	4 454	4 463	4 511	4 962	5 204	4 794	4 408	4 615	4 699
Other Western European countries	1 496	1 323	1 345	1 556	1 447	1 712	1 348	1 419	1 666	1 606	1 565	1 644	1 633
USA and Canada	2 596	2 276	2 091	2 639	2 573	2 550	2 460	2 502	2 602	2 532	2 412	2 399	2 511
Other class 1 countries	1 036	1 037	875	1 056	989	932	978	978	1 060	1 091	1 018	1 126	1 191
Class 2	6 050	5 773	5 599	6 542	6 483	6 648	6 087	6 296	6 863	6 685	6 741	6 856	7 234
ACP (54) from 1.1.1980: 59 countries	1 016	986	949	1 209	1 154	1 165	1 140	1 221	1 310	1 273	1 275	1 258	1 401
DOM	118	93	146	128	122	109	95	109	114	127	108	124	128
TOM	64	89	49	64	60	56	52	53	86	56	51	73	61
Other class 2 countries	4 853	4 604	4 456	5 141	5 146	5 317	4 799	4 913	5 353	5 230	5 307	5 402	5 644
Class 3 1)	1 479	1 448	1 314	1 412	1 450	1 693	1 462	1 496	1 696	1 552	1 541	1 639	1 574
Eastern Europe 1)	1 242	1 169	1 145	1 263	1 197	1 521	1 237	1 328	1 465	1 407	1 360	1 478	1 369
Other class 3 countries	237	279	169	149	253	172	225	168	231	145	181	161	205
Miscellaneous	174	190	255	203	238	256	248	229	256	280	257	227	277
Main countries:													
Norway	332	403	381	444	418	391	384	449	463	444	405	407	412
Sweden	740	895	907	1 023	1 036	955	926	1 008	1 101	1 022	866	919	897
Finland	211	218	218	275	252	267	259	272	299	268	288	339	268
Switzerland	1 403	1 326	1 425	1 958	1 576	1 760	1 883	2 056	2 050	1 832	1 654	1 741	1 848
Austria	814	783	852	998	940	857	834	931	1 009	955	924	928	982
Portugal	210	177	166	200	208	211	211	226	256	250	260	251	265
Spain	565	427	487	611	597	613	570	640	730	655	655	660	643
Yugoslavia	385	349	314	354	351	518	303	295	348	357	335	356	345
Greece	350	341	328	378	327	367	278	304	376	364	349	391	377
Turkey	125	135	154	138	99	139	126	114	131	155	151	168	185
Soviet Union	543	474	527	577	503	631	570	603	634	616	629	698	670
German Democratic Republic 1)	62	60	52	71	63	75	58	67	84	62	73	59	59
Poland	225	202	174	207	196	264	209	234	270	265	223	267	197
Czechoslovakia	93	100	112	112	131	169	85	96	111	111	111	118	101
Hungary	114	121	104	125	127	137	105	118	141	145	130	139	148
Romania	149	148	126	124	121	161	144	142	158	151	139	139	130
Bulgaria	52	57	45	43	51	78	64	64	54	52	50	53	60
Morocco	159	113	85	137	136	193	124	117	126	132	112	133	128
Algeria	307	280	272	351	307	365	310	362	366	368	340	515	393
Tunisia	103	96	88	106	119	132	127	114	128	131	143	138	129
Libya	297	274	287	299	348	329	303	310	370	345	339	279	313
Egypt	211	221	160	240	201	210	216	225	207	235	231	230	262
Sudan	41	36	32	37	33	33	37	40	31	38	48	49	42
Senegal	40	29	42	43	37	42	34	42	41	40	35	49	33
Liberia	22	15	32	85	40	28	26	22	43	15	15	15	57
Ivory Coast	81	76	62	90	78	98	92	94	102	107	81	100	106
Ghana	19	21	15	23	25	30	42	32	19	18	17	18	37
Nigeria	293	328	322	402	404	394	363	467	522	502	482	475	500
Cameroon	55	47	42	71	62	72	66	62	54	66	53	58	63
Gabon	28	19	27	24	24	25	29	27	34	31	29	36	37
Zaire	48	32	34	35	44	43	39	46	38	40	41	40	35
Kenya	46	48	41	55	45	54	43	59	57	54	85	47	85
Zambia	26	21	22	24	22	22	22	17	28	24	24	28	39
Republic of South Africa	291	272	298	250	316	292	276	308	316	336	372	443	471
United States of America	2 271	2 001	1 825	2 350	2 278	2 284	2 187	2 223	2 298	2 236	2 087	2 129	2 221
Canada	324	275	267	289	295	266	273	278	303	296	326	270	290
Mexico	124	172	152	148	145	151	135	127	142	165	200	181	190
Panama	24	22	19	24	55	21	49	20	16	23	31	22	25
Cuba	13	22	24	21	18	18	15	34	41	42	38	35	34
Netherlands Antilles	16	54	11	19	21	16	12	20	28	17	15	39	17
Colombia	39	42	48	50	52	50	38	54	42	46	42	41	50
Venezuela	109	121	111	114	118	126	116	112	120	102	117	125	128
Peru	89	20	87	26	39	28	27	20	27	28	29	96	34
Brazil	200	191	188	198	205	249	190	201	187	198	207	240	226
Chile	37	44	46	47	56	52	48	39	50	46	44	43	51
Argentina	144	168	135	192	193	238	155	146	154	156	152	146	208
Syria	85	92	90	99	87	114	88	84	103	98	103	116	102
Iraq	242	223	230	261	253	291	261	253	295	302	298	282	365
Iran	198	205	195	251	246	215	248	275	308	354	370	224	243
Israel	147	139	145	144	156	134	130	123	136	134	139	126	136
Saudi Arabia	568	482	535	547	578	607	510	554	575	589	592	617	694
Kuwait	101	88	134	110	159	97	100	96	163	125	108	121	139
Qatar	35	30	41	30	27	30	34	31	32	52	32	33	31
United Arab Emirates	138	135	116	169	151	151	172	145	165	180	160	186	169
Oman	36	35	29	33	27	39	29	26	38	31	37	36	29
Pakistan	64	83	58	59	85	72	52	92	106	65	71	69	67
India	181	152	154	210	168	207	177	202	181	180	207	203	193
Thailand	79	77	61	54	51	57	57	54	94	58	52	60	60
Indonesia	66	119	57	71	74	62	78	72	139	77	83	81	99
Malaysia	75	68	69	101	74	83	72	113	75	79	77	82	94
Singapore	114	128	99	139	137	124	128	138	124	122	153	142	154
Philippines	54	44	44	40	73	66	56	50	46	38	48	48	59
China	200	230	133	113	215	144	194	117	170	92	135	100	156
South Korea	116	98	76	105	90	80	83	80	88	81	96	62	78
Japan	424	428	350	403	377	348	348	380	447	371	350	369	403
Taiwan	71	66	80	75	62	79	73	72	73	64	68	75	84
Hong Kong	172	159	151	184	174	144	159	163	187	173	180	173	169
Australia	265	248	217	257	258	243	248	232	230	261	238	257	270
New Zealand	75	64	58	79	62	66	73	50	47	64	58	56	47
Inter-zone trade 1)	147	166	164	205	198	207	148	177	188	149	175	135	191

1) Figures for trade by the FR of Germany with the German Democratic Republic and the Soviet sector of Berlin are given at the bottom of this table, but are not included in any of the data given elsewhere in this publication on trade by the FR of Germany and the European Communities.

2) — = Import surplus.

Trade balance ¹⁾ — Balance commerciale ¹⁾

valeurs en Mio ECU

1979						1980						Trading partners Pays partenaires	
J	A	S	O	N	D	J	F	M	A	M	J		J
- 1 535	- 2 065	- 2 542	- 2 905	- 3 274	- 2 888	- 5 153	- 4 165	- 4 212	- 4 281	- 4 468	- 3 962	3 311	EXTRA-CE
- 433	- 194	- 398	- 599	- 1 098	- 614	- 1 565	- 1 212	- 1 015	- 1 647	- 1 519	- 1 525	1 195	Classe 1
370	851	615	720	533	717	462	794	1 018	706	710	565	731	AELE
444	442	458	472	205	544	185	227	420	452	430	534	486	Autres pays de l'Europe occidentale
- 632	- 1 092	- 894	- 1 106	- 1 189	- 1 031	- 1 610	- 1 603	- 1 850	- 2 083	- 1 910	- 1 993	1 715	USA et Canada
- 615	- 396	- 577	- 685	- 646	845	- 603	- 629	- 602	- 722	- 749	- 631	697	Autres pays de la classe 1
- 1 138	- 1 891	- 1 965	- 2 011	- 2 060	- 2 253	- 3 516	- 3 003	- 3 425	- 2 767	- 2 979	- 2 428	1 989	Classe 2
- 203	- 275	- 183	- 209	- 184	- 102	- 274	- 301	- 329	- 492	- 326	- 322	252	ACP (54) 59 pays à partir du 1.1.1980
- 1	60	129	100	93	84	- 7	88	93	103	81	97	81	DOM
- 9	30	3	19	1	4	- 3	11	38	28	33	8	23	TOM
- 1 013	- 1 707	- 1 914	- 1 921	- 1 970	- 2 231	- 3 314	- 2 800	- 3 227	- 2 349	- 2 702	- 2 196	1 794	Autres pays de la classe 2
- 73	- 120	- 372	- 432	- 280	- 175	- 240	- 86	58	- 81	- 164	- 167	327	Classe 3 ¹⁾
- 182	- 262	- 422	- 419	- 356	- 174	- 296	- 84	3	- 38	- 183	- 130	355	Europe orientale ¹⁾
108	143	50	13	76	1	56	3	54	- 44	19	37	28	Autres pays de la classe 3
109	139	193	138	164	154	168	136	171	215	193	158	200	Divers non classés
Principaux pays :													
- 160	- 111	- 146	- 102	- 160	- 234	- 343	- 205	- 265	- 199	- 339	- 279	116	Norvège
52	210	2	15	52	58	40	63	26	27	175	66	35	Suède
- 102	- 87	- 86	- 108	- 94	- 78	- 180	- 108	- 66	- 27	- 92	- 85	114	Finlande
328	453	471	528	317	595	700	635	822	532	509	526	580	Suisse
289	342	309	369	369	316	291	356	412	350	356	355	353	Autriche
58	39	64	44	54	52	39	58	83	76	85	105	60	Portugal
- 28	- 38	30	43	- 116	- 59	- 114	- 42	18	1	37	- 4	19	Espagne
228	185	163	166	144	329	123	114	150	166	174	190	174	Yougoslavie
146	170	137	170	120	173	88	101	180	173	175	208	164	Grèce
55	78	91	48	15	50	44	17	22	68	74	106	114	Turquie
- 228	- 301	- 343	- 300	- 308	- 302	- 271	- 121	- 116	- 94	- 189	- 181	278	Union soviétique
4	5	8	2	30	2	7	0	6	4	9	12	18	République démocratique allemande ¹⁾
24	29	24	30	31	28	6	8	23	11	29	28	43	Pologne
20	7	0	24	14	43	45	10	18	12	10	4	33	Tchécoslovaquie
10	9	4	1	4	15	15	6	28	37	22	40	29	Hongrie
10	11	63	60	18	19	22	7	50	2	4	18	26	Roumanie
18	20	18	0	11	29	30	28	30	25	14	17	13	Bulgarie
93	42	16	68	47	81	8	14	23	15	10	43	48	Maroc
70	75	4	97	77	30	19	52	12	115	21	205	111	Algérie
45	33	34	21	50	22	60	37	56	53	69	45	53	Tunisie
- 82	- 134	- 115	- 153	- 135	- 294	- 350	- 144	- 182	- 241	- 164	- 278	175	Libye
116	138	31	160	72	99	- 106	146	68	45	58	79	126	Egypte
31	30	24	23	11	15	24	28	13	18	39	39	30	Soudan
15	6	21	18	11	26	16	26	27	22	21	30	12	Sénégal
- 18	- 15	5	39	3	7	- 13	- 13	3	- 37	- 19	- 39	17	Libéria
- 36	- 25	48	- 41	58	- 32	- 40	- 28	- 34	- 29	- 56	- 15	3	Côte-d'Ivoire
1	- 25	- 16	- 21	8	11	21	6	16	- 11	- 10	- 17	18	Ghana
- 150	- 113	- 92	- 97	- 47	- 23	- 121	- 145	- 110	- 274	- 187	- 125	259	Nigeria
7	4	11	19	10	2	0	16	10	6	1	12	13	Cameroun
7	18	- 39	- 22	- 38	- 30	- 39	- 26	47	- 34	- 31	- 28	3	Gabon
- 26	- 17	- 45	- 50	- 51	- 51	- 50	- 69	- 62	- 59	- 78	- 72	61	Zaire
12	71	11	17	11	16	2	31	23	20	56	15	40	Kenya
- 12	- 22	- 22	- 40	- 12	31	- 22	- 31	- 33	- 12	- 29	- 16	9	Zambie
- 257	- 78	206	- 152	- 120	369	- 50	- 108	27	- 109	- 71	44	49	République d'Afrique du Sud
- 545	- 908	- 737	- 871	- 1 002	811	- 1 415	- 1 427	- 1 654	- 1 860	- 1 690	- 1 717	1 440	Etats-Unis d'Amérique
- 87	- 184	- 157	- 235	- 188	- 221	- 195	- 176	- 195	- 223	- 220	- 276	276	Canada
87	130	118	108	104	100	82	85	54	98	112	94	104	Mexique
12	16	6	16	31	9	43	4	4	11	15	11	17	Panama
3	11	7	9	2	6	4	14	23	8	24	12	19	Cuba
- 47	- 25	- 12	- 27	- 60	- 32	- 45	- 38	- 42	- 31	- 83	- 15	31	Antilles néerlandaises
- 35	- 56	- 38	- 53	- 23	0	- 13	- 45	- 33	- 21	- 31	- 33	53	Colombie
55	28	52	12	10	9	14	- 17	- 22	- 22	- 11	- 57	11	Venezuela
- 150	- 154	- 125	- 145	- 130	- 25	- 25	- 106	- 99	- 106	- 164	- 121	167	Brésil
- 50	- 39	- 33	- 39	- 46	- 46	- 50	- 80	- 98	- 102	- 81	- 60	65	Chili
- 92	- 70	- 67	- 21	9	36	27	12	23	9	2	9	80	Argentine
51	34	20	26	56	40	23	11	38	22	3	76	35	Syrie
- 224	- 225	- 306	- 304	- 471	- 300	- 325	- 288	- 476	- 244	- 457	- 412	273	Irak
- 165	- 195	- 266	- 245	- 120	- 285	- 327	- 204	- 87	- 19	- 78	- 99	117	Iran
52	60	44	15	40	2	22	65	43	13	6	2	29	Israël
- 532	- 851	- 697	- 899	- 962	- 1 113	- 1 163	- 1 005	- 1 469	- 1 167	- 1 334	- 1 463	1 211	Arabie Saoudite
- 175	- 369	- 295	- 350	- 382	- 398	- 407	- 322	- 432	- 331	- 322	- 195	137	Koweït
- 37	- 37	- 78	- 60	- 28	- 38	- 73	- 122	- 67	- 86	- 96	- 72	39	Qatar
- 74	- 163	- 165	- 180	- 99	- 272	- 252	- 221	- 298	- 127	- 194	- 116	221	Emirats arabes unis
23	15	15	18	25	12	2	2	23	28	27	22	26	Oman
27	51	30	23	55	46	7	48	64	19	31	29	25	Pakistan
44	7	12	47	20	87	21	10	3	5	61	63	65	Inde
- 1	2	12	10	24	19	43	63	14	73	54	41	47	Thaïlande
- 20	36	23	41	23	38	- 32	- 47	- 68	- 22	- 50	- 0	14	Indonésie
- 89	- 79	- 59	- 85	- 77	- 71	- 80	- 45	- 78	- 79	- 77	- 73	55	Malaysia
34	49	19	48	28	21	60	- 142	- 37	26	73	2	31	Singapour
- 23	- 18	- 24	- 33	9	9	- 24	- 9	- 28	- 63	- 10	- 24	1	Philippines
96	114	38	25	65	6	51	- 27	18	- 52	1	56	4	Chine
- 39	- 44	- 67	- 59	- 41	- 31	- 143	- 93	- 77	- 78	- 43	- 104	98	Corée du Sud
- 400	- 352	- 408	- 546	- 521	- 467	- 531	- 429	- 551	- 640	- 646	- 708	733	Japon
- 69	- 70	- 69	- 94	- 98	- 61	- 93	- 110	- 107	- 102	- 106	- 104	114	Tai-wan
- 80	- 99	- 124	- 110	- 89	86	- 186	171	- 83	- 50	- 100	- 108	114	Hong-Kong
60	66	73	14	32	6	9	24	22	50	21	62	33	Australie
- 18	- 31	- 36	- 1	- 38	- 15	- 31	- 116	- 46	- 24	- 52	- 29	46	Nouvelle-Zélande
12	21	0	33	24	36	34	9	3	34	4	52	5	Commerce inter-zones ¹⁾

¹⁾ Le commerce de la RF d'Allemagne avec la République démocratique allemande et le secteur soviétique de Berlin, figurant au bas du tableau, est exclu dans toutes les autres données de cette publication relatives au commerce de la RF d'Allemagne et de la CE.

²⁾ - = excédent d'importations.

1975 = 100

Period Période	EUR 9	Deutsch- land	France	Italia	Neder- land	Belg.- Lux.	United King- dom	Ireland	Dan- mark	EUR 9	Deutsch- land	France	Italia	Neder- land	Belg.- Lux.	United King- dom	Ireland	Dan- mark	
VOLUME¹⁾										VOLUME¹⁾									
import										export									
1978	III	116	122	116	111	115	108	113	149	109	115	117	111	119	107	111	120	138	102
	IV	134	137	137	162	130	123	119	154	125	134	131	131	172	118	132	128	147	117
1979	I	131	136	144	130	124	122	121	171	119	125	126	132	131	124	129	112	130	116
	II	136	139	145	138	129	127	133	185	120	134	133	140	142	124	132	134	142	114
	III	127	135	134	123	124	111	124	167	114	124	127	125	134	116	116	123	155	110
	IV	146	148	153	169	137	134	134	168	126	141	139	146	162	128	136	135	165	126
1980	I	143	146	158	139	133	142	133	182	128	138	141	143	128	134	141	134	151	133
	II	139	144	156	140	130	129	129	158	110	135	138	145	132	123	135	128	153	126
	III		147	139		119		116	152	101		134	124		114		122	161	121
1979	J	134	137	141	140	128	123	131	177	113	134	130	142	149	126	131	131	128	115
	J	132	144	147	124	119	105	131	176	110	128	132	143	123	113	113	132	179	93
	A	124	132	118	113	125	118	124	163	119	119	123	104	142	115	111	122	131	114
	S	126	128	137	131	127	111	118	162	113	125	125	129	137	120	124	116	154	121
	O	150	156	161	139	142	144	149	196	135	147	147	151	158	136	151	140	178	138
	N	146	149	154	160	138	133	137	187	127	140	142	145	139	132	134	138	181	133
	D	141	138	144	209	132	125	117	121	117	135	127	142	189	116	124	126	137	106
1980	J	140	142	150	126	131	140	139	194	131	131	135	129	115	133	134	134	139	130
	F	142	148	158	144	129	139	130	184	126	139	140	147	131	131	143	133	154	133
	M	147	148	167	148	139	146	130	168	128	144	148	153	138	138	146	134	159	137
	A	141	146	156	141	127	135	132	160	117	138	142	152	128	126	148	128	155	125
	M	136	144	154	145	127	121	123	175	85	131	137	132	133	122	128	127	153	123
	J	140	143	157	134	135	132	130	140	129	134	134	150	136	120	130	127	152	131
	J	138	148	157	150	120	108	130	165	98	132	137	143	127	111	122	137	170	102
	A	113	122	106	128	114	103	105	136	93	107	112	95	115	107	97	108	138	124
	S		172	153		124		113	159	112		153	133		123		121	176	136
	O		152							110		148							141
VALUE										VALEUR COURANTE									
1978	III	140	151	134	129	139	136	140	182	131	141	146	131	141	129	136	154	177	124
	IV	162	171	157	183	157	157	145	188	151	165	169	153	200	145	165	166	187	144
1979	I	163	175	167	153	158	160	151	216	150	160	163	160	160	156	167	153	172	145
	II	177	188	176	174	170	172	175	247	156	175	172	173	184	162	175	195	193	143
	III	175	191	170	166	171	158	175	238	157	169	167	159	180	156	161	193	215	142
	IV	206	216	202	238	195	195	188	242	176	195	189	190	224	178	194	210	232	164
1980	I	218	228	227	211	201	223	210	276	186	200	196	192	187	196	212	227	219	173
	II	215	226	225	226	200	206	203	252	166	199	192	198	201	186	205	227	231	167
	III		213	204		184		186	249	153		181	172		171		224	248	163
1979	J	180	189	174	179	173	168	184	238	149	180	169	177	197	166	176	214	175	147
	J	179	203	179	162	161	147	190	242	149	173	173	179	165	151	157	207	248	120
	A	170	186	152	152	173	168	172	233	164	162	161	131	190	154	152	192	181	146
	S	176	184	179	183	177	160	163	239	157	171	166	166	185	165	173	178	214	160
	O	210	225	210	194	199	208	209	281	189	202	199	193	214	185	216	217	251	181
	N	205	218	203	224	196	195	189	269	179	194	191	190	193	185	190	214	253	174
	D	202	206	191	297	191	183	165	176	161	190	177	186	264	165	177	199	192	138
1980	J	209	220	209	188	193	214	214	286	185	187	186	170	166	192	197	221	199	167
	F	218	232	225	214	196	222	208	281	184	201	196	195	189	192	216	228	224	173
	M	228	232	247	232	215	233	208	263	191	211	206	210	206	203	222	233	234	180
	A	219	229	226	228	198	217	211	254	177	205	198	207	196	191	226	229	234	166
	M	212	226	224	232	194	196	196	280	126	194	190	180	202	185	194	227	230	163
	J	215	223	225	219	207	207	202	224	193	199	187	207	205	181	196	226	230	174
	J	212	230	228	230	186	177	205	264	150	197	192	196	194	169	182	248	261	138
	A	179	191	163	213	176	163	167	222	140	161	158	134	176	160	143	199	212	167
	S		218	220		191		186	260	169		192	187		184		225	271	184
	O		236	241		203		185	243	170		207	208		196		262	271	191

1) Refer to note 1 of Table 3.

TAB. 3

INDICES

1975 = 100

Period Période		EUR 9	Deutsch- land	France	Italia	Neder- land	Belg.- Lux.	United King- dom	Ireland	Dan- mark	EUR 9	Deutsch- land	France	Italia	Neder- land	Belg.- Lux.	United King- dom	Ireland	Dan- mark
UNIT VALUE¹⁾																			
import										VALEUR MOYENNE¹⁾									
export																			
1978	III	121	123	115	116	121	126	124	122	120	123	125	119	119	121	122	129	128	122
	IV	120	125	114	112	121	128	123	122	121	124	129	117	116	122	125	130	127	123
1979	I	124	129	116	117	127	132	125	126	126	127	129	121	122	125	129	137	132	125
	II	130	136	121	125	132	135	132	133	131	131	130	124	129	130	133	146	136	126
	III	137	142	127	134	138	142	141	142	138	136	132	127	134	135	138	157	138	129
	IV	141	146	132	140	142	146	141	144	140	139	136	130	138	139	143	156	140	131
1980	I	153	156	143	151	151	157	160	152	145	145	139	134	145	146	150	170	145	130
	II	155	157	145	161	154	160	159	159	150	148	139	137	152	151	152	178	150	133
	III		146	147		155		161	162	151		136	139	150		184	153	135	
1979	J	134	138	123	127	136	137	141	135	132	135	130	125	132	131	135	163	137	128
	J	136	141	122	130	136	140	146	138	136	135	131	125	133	133	138	158	138	128
	A	137	141	128	134	139	143	139	143	138	136	131	126	133	134	137	158	137	128
	S	139	144	130	139	139	143	139	147	139	136	133	129	135	137	140	154	139	132
	O	140	144	131	139	140	144	141	143	140	137	135	128	135	136	143	155	140	131
	N	141	146	132	140	142	146	139	144	141	139	135	131	138	140	142	155	139	131
	D	143	150	133	141	145	146	142	146	138	141	139	131	139	142	143	159	139	130
1980	J	150	156	139	149	147	152	155	147	141	143	137	131	144	144	147	165	143	128
	F	153	157	143	149	152	159	162	152	145	145	139	133	144	146	151	171	145	130
	M	156	157	148	156	155	160	161	156	149	147	139	137	149	147	152	174	147	131
	A	156	157	145	161	156	161	161	159	151	148	140	136	152	151	153	179	150	133
	M	155	157	146	160	153	162	160	159	148	148	139	136	152	151	152	178	150	133
	J	154	156	143	162	154	156	156	159	151	148	140	138	151	151	150	178	151	133
	J	154	155	145	153	155	163	159	160	153	149	140	137	152	152	149	181	152	135
	A	158	157	154	166	155	158	161	164	149	150	141	140	153	150	148	185	153	135
	S		127	144		155		164	163	150		125	140	149		186	153	136	
	O		155						154			140						135	
TERMS OF TRADE																			
TERMES DE L'ÉCHANGE										RATIO OF VOLUMES									
export: import																			
1978	III	102	101	103	102	100	97	104	105	101	99	96	96	107	93	103	106	93	94
	IV	103	103	103	103	101	97	105	104	102	99	96	95	106	91	108	108	95	94
1979	I	103	100	104	104	99	98	110	105	100	96	93	92	101	100	106	92	76	97
	II	101	96	102	103	99	99	111	102	96	98	96	96	103	96	104	101	76	95
	III	99	93	100	100	98	97	111	97	94	98	94	93	109	94	104	99	93	96
	IV	99	93	99	98	98	98	111	97	94	96	94	96	96	93	102	100	99	100
1980	I	95	89	93	96	96	96	107	96	89	97	97	90	92	101	99	101	83	104
	II	96	89	95	94	98	95	112	94	89	97	95	93	94	95	105	99	97	114
	III		93	94		97		114	94	90		91	89	95		105	105	119	
1979	J	101	94	101	104	97	99	116	102	96	99	95	101	107	98	106	100	72	102
	J	99	93	103	102	98	99	108	101	94	97	92	98	99	95	108	100	102	85
	A	99	93	99	100	96	96	113	96	93	97	93	88	125	92	95	98	80	96
	S	98	92	100	97	98	98	111	94	94	99	97	94	105	95	111	98	95	108
	O	98	94	98	97	97	99	110	98	94	98	94	94	114	96	105	94	91	102
	N	99	92	99	99	98	97	111	97	93	96	95	94	87	96	101	101	97	104
	D	99	93	98	98	98	98	112	96	94	95	92	99	90	88	99	108	114	91
1980	J	95	88	95	97	98	97	106	98	91	94	95	86	91	102	96	97	71	99
	F	95	89	93	97	96	95	106	95	89	97	95	93	92	102	103	103	84	105
	M	94	89	93	95	95	95	108	95	88	98	100	92	93	99	100	103	94	107
	A	95	89	94	95	97	95	111	94	88	98	97	97	91	99	110	97	97	107
	M	95	89	93	95	99	94	111	94	90	96	95	86	92	96	106	104	87	144
	J	96	90	96	93	98	96	114	95	89	96	94	96	101	89	99	98	108	102
	J	97	90	94	99	98	91	114	95	89	96	93	91	85	93	113	105	104	104
	A	95	90	91	92	97	94	115	94	90	95	92	90	90	94	94	103	102	132
	S		99	98		97		113	94	90		89	87	99		107	111	121	
	O		90						88			97						129	

1) Voir note 1 du tableau 3.

TRENDS IN EC TRADE
INTRA-EC, EXTRA-EC

TAB. 4

value in Mio ECU

Period Période		EUR 9	Deutsch- land	France	Italia	Nederland	Belg.-Lux.	United Kingdom	Ireland	Danmark
GRAND TOTAL						MONDE				
import										
1978	III	85 284,3	22 769,2	14 590,6	10 024,9	9 893,5	8 752,3	15 177,6	1 381,1	2 695,1
	IV	98 606,3	25 789,1	17 096,7	14 209,5	11 083,4	10 280,1	15 590,6	1 430,0	3 127,0
1979	I	99 065,8	26 455,7	18 215,5	11 879,7	11 186,7	10 262,7	16 229,4	1 643,7	3 192,3
	II	108 036,4	28 369,1	19 116,4	13 505,8	12 078,3	10 961,4	18 817,7	1 882,1	3 305,5
	III	107 326,7	28 879,7	18 532,1	12 842,4	12 025,0	10 274,0	19 591,1	1 816,4	3 366,5
	IV	125 079,5	32 600,0	22 008,5	18 493,2	13 748,5	12 549,3	20 171,7	1 839,2	3 669,1
1980	I	132 499,2	34 433,5	24 783,5	16 402,8	14 257,9	13 956,7	22 658,7	2 096,8	3 909,3
	II	130 527,1	34 133,3	24 573,9	17 530,2	14 027,6	12 985,3	21 885,1	1 919,1	3 472,6
	III		32 196,9	22 252,0		12 917,3		19 963,3	1 904,2	3 216,2
1979	J	36 312,2	9 534,6	6 310,1	4 616,8	4 105,9	3 479,5	6 605,0	603,6	1 056,7
	J	36 289,9	10 235,0	6 519,6	4 193,1	3 816,4	3 034,9	6 817,2	615,4	1 058,3
	A	34 341,3	9 377,7	5 515,4	3 930,2	4 106,5	3 482,5	6 192,6	590,7	1 145,7
	S	35 526,3	9 267,6	6 499,5	4 719,0	4 189,7	3 300,4	5 849,5	604,9	1 095,6
	O	42 521,4	11 306,5	7 642,6	5 003,1	4 717,7	4 292,7	7 527,5	712,4	1 318,9
	N	41 551,9	10 969,0	7 406,7	5 781,2	4 633,5	4 025,4	6 804,7	680,4	1 250,8
	D	40 804,9	10 374,7	6 960,8	7 674,9	4 514,9	3 784,5	5 923,1	446,3	1 125,6
1980	J	42 239,2	11 102,3	7 594,3	4 859,4	4 560,9	4 418,1	7 691,1	723,1	1 290,1
	F	44 077,8	11 658,5	8 185,7	5 531,1	4 639,5	4 581,3	7 489,7	710,6	1 281,3
	M	46 088,0	11 668,0	9 000,0	6 003,4	5 102,6	4 824,7	7 491,1	664,9	1 333,4
	A	44 276,8	11 526,9	8 227,4	5 885,1	4 685,6	4 478,6	7 595,7	642,7	1 234,8
	M	42 807,5	11 390,3	8 154,3	5 997,0	4 582,1	4 043,3	7 050,9	707,9	881,8
	J	43 419,6	11 216,6	8 191,7	5 649,0	4 909,5	4 269,6	7 265,0	567,3	1 351,0
	J	43 003,2	11 593,4	8 310,1	5 952,0	4 401,0	3 657,5	7 371,8	668,3	1 049,1
	A	31 136,8	9 619,3	5 942,6	5 506,6	4 165,9	3 364,5	6 000,8	562,3	974,9
	S		10 985,8	7 999,1		4 533,9		6 645,3	658,9	1 178,9
	O		11 903,4	8 758,9		4 814,5			616,0	1 183,7
export										
1978	III	84 326,1	26 499,4	13 799,5	9 929,5	9 195,3	8 048,6	13 561,1	1 140,0	2 152,7
	IV	99 167,0	30 633,1	16 036,2	14 130,2	10 290,8	9 663,5	14 700,2	1 202,3	2 510,7
1979	I	95 537,8	29 577,4	16 768,5	11 252,5	11 077,9	9 726,6	13 459,6	1 108,3	2 567,0
	II	105 138,4	31 150,6	18 182,6	12 945,3	11 530,7	10 301,6	17 168,9	1 244,1	2 614,5
	III	101 079,2	30 256,9	16 651,6	12 642,9	11 147,3	9 485,8	16 937,5	1 377,8	2 579,4
	IV	117 033,1	34 237,3	19 912,7	15 758,8	12 674,1	11 515,9	18 505,6	1 490,1	2 938,6
1980	I	119 678,8	35 556,6	20 112,5	13 150,3	13 972,5	12 336,4	20 074,7	1 410,4	3 065,3
	II	119 506,2	34 797,8	20 789,6	14 139,5	13 214,0	12 088,7	20 009,3	1 486,8	2 980,2
	III		32 803,3	18 065,0		12 239,7		19 708,8	1 594,3	2 884,9
1979	J	35 914,6	10 230,8	6 200,4	4 621,4	3 941,4	3 401,7	6 273,4	378,0	867,6
	J	34 524,4	10 475,7	6 259,2	3 854,2	3 586,9	3 025,9	6 079,5	534,7	708,3
	A	32 292,6	9 763,3	4 578,5	4 443,5	3 658,8	2 944,7	5 661,8	387,8	854,2
	S	34 090,1	10 022,5	5 816,1	4 347,1	3 915,5	3 347,2	5 248,5	459,2	933,9
	O	40 364,6	12 030,5	6 757,4	5 014,5	4 410,4	4 174,6	6 379,5	536,8	1 060,9
	N	38 667,8	11 577,5	6 646,7	4 527,2	4 390,2	3 667,1	6 300,9	541,2	1 017,2
	D	37 839,4	10 691,6	6 511,2	6 193,3	3 932,4	3 418,3	5 872,4	411,4	808,7
1980	J	37 372,6	11 239,6	5 938,4	3 883,9	4 575,6	3 814,9	6 518,0	427,3	974,8
	F	40 043,0	11 842,5	6 826,0	4 442,6	4 558,0	4 174,4	6 708,5	480,2	1 010,9
	M	42 166,7	12 466,8	7 344,5	4 816,8	4 835,5	4 282,0	6 868,1	502,3	1 050,8
	A	40 919,8	11 961,4	7 250,2	4 598,9	4 537,9	4 363,6	6 738,2	500,7	968,9
	M	38 801,5	11 508,7	6 291,4	4 734,9	4 392,6	3 757,9	6 671,0	492,4	952,5
	J	39 637,1	11 327,6	7 249,7	4 804,6	4 309,9	3 777,9	6 657,8	492,6	1 017,0
	J	39 245,2	11 635,8	6 855,6	4 547,6	4 018,9	3 519,0	7 302,1	558,4	807,9
	A	32 207,6	9 566,7	4 671,1	4 133,4	3 817,5	2 767,9	5 874,5	455,1	921,4
	S		11 628,2	6 538,6		4 371,5		6 614,7	580,0	1 078,0
	O		12 560,6	7 270,1		4 660,7			580,2	1 119,4

TAB. 4

ÉVOLUTION DU COMMERCE DE LA CE
INTRA- ET EXTRA-CE

valeurs en Mio ECU

Period Période		EUR 9	Deutsch- land	France	Italia	Nederland	Belg.-Lux.	United Kingdom	Ireland	Danmark	
		INTRA-EC TRADE (EUR 9)			ÉCHANGES INTRA-CE (EUR 9)						
					import						
1978	III	42 713,2	11 309,0	7 408,8	4 376,0	5 666,8	6 010,9	5 630,9	972,1	1 338,6	
	IV	50 296,9	12 777,7	8 935,2	6 397,1	6 347,9	7 066,4	6 225,3	1 003,4	1 543,9	
1979	I	51 209,4	13 491,2	9 795,6	5 478,2	6 477,6	6 715,0	6 525,0	1 157,6	1 569,3	
	II	55 822,4	14 288,6	10 148,5	6 137,5	6 860,9	7 141,1	8 166,8	1 356,4	1 722,6	
	III	52 578,1	13 957,6	8 931,2	5 588,9	6 672,3	6 738,2	7 652,7	1 349,7	1 687,6	
	IV	61 828,0	15 635,7	10 899,7	7 864,9	7 648,5	8 360,4	8 203,8	1 410,3	1 804,8	
1980	I	64 568,2	16 297,8	11 749,0	7 681,3	7 600,6	8 913,9	8 854,5	1 531,2	1 939,8	
	II	62 858,5	16 410,5	11 389,6	7 501,0	7 545,4	8 280,5	8 567,2	1 440,5	1 723,7	
	III		14 817,5	9 902,1		7 000,6		7 403,4	1 377,7	1 522,4	
1979	J	18 507,3	4 748,8	3 356,9	2 079,1	2 300,8	2 284,7	2 755,0	433,2	548,8	
	J	18 203,2	5 066,9	3 338,1	1 875,3	2 146,3	1 943,2	2 837,6	429,9	565,8	
	A	16 402,3	4 416,8	2 394,3	1 747,1	2 218,9	2 225,0	2 382,0	442,1	576,1	
	S	17 525,2	4 473,5	3 200,0	1 966,2	2 338,0	2 213,7	2 333,6	449,6	550,6	
	O	21 283,3	5 599,9	3 878,1	2 074,3	2 659,7	2 915,8	2 951,0	530,9	673,7	
	N	20 643,9	5 246,2	3 647,7	2 560,2	2 466,2	2 647,5	2 922,4	537,5	616,2	
	D	19 664,0	4 809,8	3 374,1	3 216,0	2 592,4	2 448,9	2 359,6	340,1	523,1	
1980	J	19 993,3	5 099,3	3 578,5	2 225,3	2 319,1	2 851,0	2 761,1	513,7	645,2	
	F	22 030,3	5 623,8	3 987,6	2 666,6	2 560,9	2 992,2	3 073,0	521,2	605,0	
	M	22 528,5	5 571,5	4 181,0	2 785,6	2 751,8	3 003,3	3 046,4	498,2	690,6	
	A	21 454,7	5 662,9	3 844,6	2 472,1	2 543,8	2 883,4	2 927,2	481,3	639,4	
	M	20 397,2	5 392,5	3 644,8	2 594,7	2 406,0	2 557,4	2 820,8	541,7	419,2	
	J	20 951,0	5 355,0	3 880,2	2 434,2	2 628,0	2 714,7	2 859,2	417,0	662,7	
	J	20 573,7	5 486,0	3 827,5	2 870,6	2 316,6	2 246,8	2 810,3	496,0	519,8	
	A	16 307,2	4 315,7	2 369,9	2 310,3	2 249,1	2 126,6	2 066,1	411,7	457,9	
	S		5 017,3	3 704,5		2 452,7		2 542,9	468,0	533,8	
	O			4 058,3		2 644,2			475,2	580,9	
					export						
1978	III	42 655,2	11 771,1	7 091,5	4 764,8	6 346,9	5 680,3	5 095,7	885,7	1 019,3	
	IV	51 413,6	14 079,6	8 472,6	6 798,5	7 319,8	6 940,7	5 675,4	948,1	1 179,1	
1979	I	52 199,2	14 443,0	9 027,9	5 717,8	8 182,3	7 096,6	5 619,7	844,1	1 268,0	
	II	56 536,7	15 186,5	9 768,0	6 352,0	8 401,8	7 512,1	7 062,5	962,9	1 290,9	
	III	53 125,0	14 311,6	8 551,5	6 229,9	7 916,5	6 830,0	6 952,2	1 076,4	1 256,8	
	IV	62 839,8	16 511,6	10 432,8	7 657,7	9 207,7	8 412,2	8 019,6	1 166,1	1 432,2	
1980	I	65 327,7	17 713,3	10 709,6	6 660,4	10 158,6	8 915,7	8 482,3	1 089,9	1 598,1	
	II	64 473,7	17 093,9	10 884,9	6 869,2	9 605,2	8 764,6	8 641,1	1 113,1	1 501,7	
	III		15 363,0	8 950,7		8 488,9		8 108,0	1 172,1	1 419,7	
1979	J	19 094,1	4 860,6	3 311,4	2 294,3	2 828,6	2 502,9	2 567,5	288,2	440,5	
	J	17 972,6	4 887,4	3 201,2	1 915,3	2 532,1	2 139,4	2 522,5	424,4	350,3	
	A	16 418,8	4 438,8	2 218,3	2 184,3	2 589,8	2 108,3	2 166,1	303,7	409,6	
	S	18 631,0	4 989,3	3 133,4	2 131,1	2 805,4	2 474,7	2 281,0	352,3	463,8	
	O	22 031,2	6 015,5	3 636,7	2 564,2	3 173,5	2 989,9	2 709,6	424,1	517,7	
	N	21 033,6	5 534,8	3 518,2	2 277,8	3 211,9	2 729,3	2 842,9	424,1	494,7	
	D	19 586,1	4 964,1	3 278,6	2 805,7	2 850,9	2 490,1	2 494,6	317,6	384,6	
1980	J	20 279,4	5 565,6	3 209,9	1 918,6	3 340,7	2 693,8	2 682,6	338,3	529,6	
	F	22 160,5	5 906,8	3 670,8	2 312,3	3 393,7	3 102,5	2 888,7	370,4	515,3	
	M	22 819,2	6 236,8	3 827,0	2 426,2	3 419,9	3 067,2	2 921,5	380,5	540,0	
	A	22 378,3	5 966,3	3 831,4	2 270,7	3 320,6	3 145,6	2 967,9	380,7	495,2	
	M	20 859,4	5 540,7	3 418,2	2 288,3	3 175,4	2 729,3	2 860,8	364,9	482,0	
	J	21 131,0	5 586,6	3 635,8	2 310,0	3 118,5	2 775,5	2 829,5	368,1	507,2	
	J	20 126,3	5 413,5	3 429,0	2 121,7	2 840,8	2 479,7	3 012,6	424,6	404,3	
	A		4 269,2	2 077,7	1 834,3	2 539,4		2 400,6	317,3	452,9	
	S		5 680,1	3 443,4		3 089,1		2 739,0	429,7	528,3	
	O		5 972,1	3 624,7		3 346,5			434,9	570,0	

TRENDS IN EC TRADE
INTRA-EC, EXTRA-EC

TAB. 4

value in Mio ECU

Period Période		EUR 9	Deutsch- land	France	Italia	Nederland	Belg.-Lux.	United Kingdom	Ireland	Danmark	
		EXTRA-EC TRADE (EUR 9)				COMMERCE EXTRA-CE (EUR 9)					
						import					
1978	III	42 571,1	11 460,2	7 181,8	5 648,9	4 226,8	2 741,3	9 546,7	409,0	1 356,5	
	IV	48 309,4	13 011,4	8 161,4	7 812,5	4 735,5	3 213,7	9 365,3	426,6	1 583,1	
1979	I	47 856,4	12 964,5	8 419,9	6 401,5	4 709,2	3 547,7	9 704,4	486,2	1 623,0	
	II	52 214,0	14 080,5	8 967,9	7 368,4	5 217,5	3 820,3	10 651,0	525,6	1 582,9	
	III	54 748,5	14 921,5	9 600,9	7 253,6	5 352,7	3 535,8	11 938,3	466,8	1 678,9	
	IV	63 251,5	16 964,3	11 108,8	10 628,2	6 100,0	4 189,0	11 967,9	429,0	1 864,3	
1980	I	67 931,1	18 135,7	13 034,4	8 721,5	6 657,3	5 042,8	13 804,2	565,6	1 969,5	
	II	67 668,6	17 722,8	13 184,3	10 029,2	6 482,1	4 704,8	13 317,9	478,6	1 748,9	
	III		17 379,4	12 349,9		5 916,7		12 559,9	526,5	1 693,8	
1979	J	17 804,9	4 785,8	2 953,2	2 537,7	1 805,2	1 194,8	3 850,0	170,4	507,8	
	J	18 086,7	5 168,0	3 181,5	2 317,8	1 670,1	1 091,7	3 979,6	185,5	492,4	
	A	17 939,0	4 960,9	3 121,1	2 183,1	1 887,6	1 257,6	3 810,6	148,6	569,6	
	S	18 001,1	4 974,1	3 299,5	2 752,8	1 851,7	1 086,8	3 515,9	155,3	545,0	
	O	21 238,1	5 706,6	3 764,5	2 928,8	2 057,9	1 376,9	4 576,5	181,5	645,3	
	N	20 908,0	5 722,9	3 759,0	3 221,1	2 167,3	1 377,9	3 882,3	142,9	634,6	
	D	21 140,9	5 564,9	3 586,6	4 458,9	1 922,5	1 335,6	3 563,6	106,3	602,4	
1980	J	22 245,9	6 003,0	4 015,8	2 634,1	2 241,7	1 567,0	4 929,9	209,4	644,9	
	F	22 047,4	6 034,6	4 198,0	2 864,5	2 078,6	1 589,1	4 416,7	189,4	676,3	
	M	23 559,5	6 096,5	4 818,8	3 217,9	2 350,8	1 821,4	4 444,7	166,7	642,8	
	A	22 822,1	5 864,1	4 382,8	3 412,9	2 141,8	1 595,1	4 668,5	161,4	595,5	
	M	22 410,4	5 999,7	4 489,5	3 402,3	2 176,1	1 485,8	4 230,1	166,3	462,6	
	J	22 468,6	5 861,6	4 311,5	3 214,8	2 281,5	1 554,9	4 405,8	150,4	688,3	
	J	22 429,5	6 107,3	3 482,7	3 081,4	2 084,3	1 410,7	4 561,5	172,3	529,3	
	A	19 829,6	5 303,6	3 572,7	3 196,3	1 916,8	1 237,9	3 934,6	150,6	517,0	
	S		5 968,5	4 294,6		2 081,2		4 102,4	190,9	645,1	
	O			4 700,6		2 170,3			140,8	602,8	
						export					
1978	III	41 670,9	14 728,3	6 708,0	5 164,7	2 848,4	2 368,3	8 465,4	254,3	1 133,4	
	IV	47 753,5	16 553,5	7 563,6	7 331,7	2 971,1	2 722,8	9 024,9	254,3	1 331,6	
1979	I	43 338,7	15 134,4	7 740,6	5 534,7	2 895,6	2 630,0	7 840,1	264,3	1 299,0	
	II	48 601,7	15 964,0	8 414,6	6 593,3	3 129,0	2 789,5	10 106,4	281,2	1 323,6	
	III	47 954,2	15 945,3	8 100,1	6 413,1	3 230,8	2 655,7	9 985,3	301,4	1 322,6	
	IV	54 193,3	17 725,7	9 480,0	8 101,0	3 466,4	3 103,7	10 486,0	324,0	1 506,4	
1980	I	54 351,1	17 843,3	9 402,9	6 490,0	3 814,0	3 420,7	11 592,4	320,6	1 467,2	
	II	55 032,5	17 703,9	9 905,0	7 270,3	3 608,8	3 324,1	11 368,3	373,6	1 478,5	
	III		17 467,3	9 114,3		3 750,8		11 600,8	422,2	1 465,3	
1979	J	16 820,5	5 370,1	2 889,0	2 327,0	1 112,8	898,8	3 705,9	89,8	427,1	
	J	16 551,8	5 588,3	3 058,0	1 938,9	1 054,8	886,6	3 557,0	110,3	357,9	
	A	15 873,8	5 324,5	2 360,2	2 259,1	1 069,0	836,4	3 495,7	84,1	444,6	
	S	15 459,1	5 033,2	2 682,6	2 216,1	1 110,2	872,5	2 967,6	106,9	470,1	
	O	18 333,4	6 015,0	3 120,7	2 450,3	1 236,9	1 184,7	3 669,9	112,7	543,1	
	N	17 634,2	6 042,7	3 128,5	2 249,4	1 178,3	937,8	3 458,0	117,1	522,5	
	D	18 253,3	5 727,6	3 232,7	3 387,6	1 081,6	928,2	3 377,8	93,8	424,1	
1980	J	17 093,2	5 674,0	2 728,5	1 965,2	1 234,9	1 121,0	3 835,4	89,0	445,2	
	F	17 882,5	5 935,8	3 155,2	2 130,3	1 164,2	1 071,9	3 819,8	109,8	495,6	
	M	19 347,6	6 230,0	3 517,4	2 390,6	1 415,6	1 214,8	3 946,6	121,8	510,8	
	A	18 541,5	5 995,2	3 418,8	2 328,2	1 217,3	1 218,0	3 770,3	120,0	473,7	
	M	17 942,1	5 968,0	2 873,2	2 446,6	1 217,2	1 028,7	3 810,3	127,5	470,6	
	J	18 506,2	5 741,1	3 614,0	2 494,6	1 191,4	1 002,4	3 828,4	124,5	509,8	
	J	19 119,0	6 222,3	3 426,5	2 425,9	1 178,1	1 039,3	4 289,5	133,8	403,6	
	A		5 297,5	2 593,4	2 299,1	1 278,1		3 473,9	137,9	468,5	
	S		5 948,1	3 095,2		1 282,4		3 875,7	150,3	549,8	
	O		6 588,5	3 645,5		1 314,2			145,3	549,4	

TAB. 4

ÉVOLUTION DU COMMERCE DE LA CE
INTRA- ET EXTRA-CE

valeurs en Mio ECU

Period Période		EUR 9	Deutsch- land	France	Italia	Nederland	Belg.-Lux.	United Kingdom	Ireland	Danmark	
		INTRA-EC TRADE (EUR 9)					ÉCHANGES INTRA-CE (EUR 9)				
		Trade balance ¹⁾ Balance commerciale ¹⁾									
1978	III	-158,0	462,0	-317,7	388,8	680,1	-330,6	-535,0	-186,4	-319,3	
	IV	1 116,7	1 301,9	-462,7	401,4	971,9	-125,8	-549,9	-155,4	-364,9	
1979	I	989,8	951,8	-767,7	239,6	1 704,7	381,6	-905,5	-313,5	-301,2	
	II	714,3	897,9	-380,6	214,6	1 540,9	371,0	-1 104,3	-393,5	-431,7	
	III	546,9	354,0	-379,7	641,0	1 244,3	91,9	-700,5	-273,3	-430,8	
	IV	1 011,8	875,9	-466,9	-207,2	1 559,2	51,8	-184,1	-244,2	-372,6	
1980	I	579,6	1 415,5	-1 039,4	-1 020,8	2 557,9	1,8	-372,3	-441,4	-341,7	
	II	1 615,2	683,4	-504,7	-631,8	2 059,8	484,1	73,9	-327,4	-222,1	
	III		545,5	-901,4		1 488,3		704,6	-205,5	-102,7	
1979	J	586,7	111,9	-45,5	215,2	527,8	218,2	-187,5	-145,0	-108,3	
	J	-230,6	-180,6	-136,9	40,0	385,8	196,2	-315,1	-5,5	-215,5	
	A	16,5	22,0	-176,0	437,2	370,9	-116,7	-215,9	-138,4	-166,5	
	S	1 105,8	515,8	-66,5	164,9	467,3	261,0	-52,6	-97,3	-86,8	
	O	747,9	415,6	-241,2	489,9	513,9	74,1	-241,3	-106,8	-155,9	
	N	389,7	288,7	-129,6	-282,4	745,4	81,8	-179,5	-113,4	-121,6	
	D	-77,9	154,3	-95,6	-410,3	258,5	41,2	135,0	-22,4	-138,6	
1980	J	286,1	466,3	-368,6	-306,7	1 021,7	-157,2	-78,5	-175,4	-115,6	
	F	130,2	282,9	-316,9	-354,3	832,9	110,3	-184,3	-150,8	-89,7	
	M	290,7	665,3	-354,0	-359,4	668,1	64,0	-24,4	-117,7	-150,7	
	A	923,6	303,4	-13,2	-201,5	776,8	262,1	40,8	-100,6	-144,2	
	M	462,3	148,2	-264,7	-306,4	769,5	171,8	39,9	-176,8	-62,8	
	J	180,0	231,5	-244,4	-124,3	490,5	60,8	-29,7	-48,8	-155,6	
	J	-447,5	-72,6	-398,5	-748,9	524,2	232,9	202,3	-71,4	-115,5	
	A		-46,5	-292,2	-475,9	290,3		334,4	-94,4	-5,0	
	S		662,8	-261,1		636,4		196,1	-38,2	-5,5	
	O			-433,6		702,3			-40,3	-10,9	
		EXTRA-EC TRADE (EUR 9)					COMMERCE EXTRA-CE (EUR 9)				
		Trade balance ¹⁾ Balance commerciale ¹⁾									
1978	III	-900,2	3 268,2	-473,8	-484,1	-1 378,4	-373,0	-1 081,3	-154,7	-223,1	
	IV	-556,0	3 542,1	-597,8	-480,8	-1 764,4	-490,8	-340,5	-172,3	-251,5	
1979	I	-4 517,7	2 169,9	-1 679,3	-866,8	-1 813,5	-917,8	-1 846,3	-221,9	-324,1	
	II	-3 612,3	1 883,5	-553,3	-775,1	-2 088,5	-1 030,8	-544,5	-244,4	-259,2	
	III	-6 794,3	1 023,8	-1 500,8	-1 840,5	-2 122,0	-880,1	-1 953,0	-165,3	-356,4	
	IV	-9 058,2	761,4	-1 628,9	-2 527,2	-2 633,2	-1 085,2	-1 481,9	-105,0	-357,9	
1980	I	-13 579,9	-292,4	-3 631,5	-2 231,6	-2 843,7	-1 622,1	-2 211,7	-245,0	-502,2	
	II	-12 636,1	-18,9	-3 279,3	-2 758,9	-2 873,3	-1 380,7	-1 949,7	-104,9	-270,4	
	III		88,0	-3 235,7		-2 165,9		-959,1	-104,3	-228,6	
1979	J	-1 984,4	584,3	-264,3	-210,7	-692,4	-296,0	-144,1	-80,5	-80,7	
	J	-1 534,9	420,3	-123,5	-378,9	-615,3	-205,1	-422,6	-75,2	-134,5	
	A	-2 065,2	363,6	-760,8	76,1	-818,5	-421,2	-314,9	-64,5	-125,0	
	S	-2 542,0	239,1	-616,9	-536,8	-741,5	-214,3	-548,4	-48,4	-74,9	
	O	-2 904,7	308,4	-643,8	-478,5	-821,1	-192,2	-906,6	-68,8	-102,1	
	N	-3 273,8	319,8	-630,5	-971,7	-989,1	-440,2	-424,3	-25,4	-112,1	
	D	-2 887,6	162,6	-354,0	-1 071,4	-840,5	-407,4	-185,8	-12,5	-178,3	
1980	J	-5 152,7	-329,0	-1 287,3	-668,8	-1 006,8	-446,0	-1 173,0	-120,4	-199,7	
	F	-4 164,9	-98,9	-1 042,9	-734,3	-914,4	-517,2	-596,9	-79,7	-180,8	
	M	-4 211,9	133,5	-1 301,4	-827,2	-935,2	-606,6	-598,1	-44,9	-132,0	
	A	-4 280,6	131,1	-964,0	-1 084,7	-924,5	-377,1	-898,2	-41,9	-121,8	
	M	-4 468,3	-29,7	-1 616,3	-955,7	-958,9	-457,2	-419,8	-38,7	-8,0	
	J	-3 962,5	-120,5	-697,5	-720,2	-1 090,0	-552,5	-577,4	-25,9	-178,4	
	J	-3 310,5	115,0	-1 056,1	-655,5	-906,3	-371,4	-272,0	-38,5	-125,7	
	A		-6,1	-979,3	-897,2	-638,7		-460,7	-12,8	-48,5	
	S		-20,5	-1 199,3		-798,8		-226,6	-40,7	-95,3	
	O			-1 025,1		-856,1			4,5	-53,4	

1) - = Import surplus.

1) - = Excédent d'importations.

r

INTRA-EC TRADE ²⁾

value in Mio ECU

Trading partners Pays partenaires	Period Période	Importing countries - Pays importateur								
		EUR 9	Deutsch- land	France	Italia	Nederland	Belg.-Lux.	United Kingdom	Ireland	Danmark
Deutschland	1978 III	11 289,1		2 720,8	1 749,9	2 497,7	2 008,8	1 623,4	100,9	587,4
		13 548,4		3 324,9	2 529,1	2 770,6	2 373,3	1 798,1	104,9	647,6
	1979 I	13 407,2		3 531,8	2 128,3	2 828,4	2 240,4	1 918,7	131,8	627,9
		14 571,1		3 612,0	2 341,4	2 953,5	2 441,3	2 402,3	144,0	676,6
		13 539,3		3 207,0	2 256,4	2 844,7	2 260,1	2 208,2	114,9	647,9
		15 950,6		3 824,3	3 017,2	3 256,3	2 712,6	2 299,8	109,6	730,6
	1980 I	16 198,3		4 081,4	2 836,5	3 208,9	2 779,5	2 443,2	113,2	735,3
		15 719,1		4 053,3	2 787,3	3 088,5	587,3	2 418,0	126,8	657,9
				3 567,1		2 934,8		2 091,3	99,0	620,3
	1979 J	4 713,0		1 187,8	799,6	985,3	758,2	723,2	42,9	215,9
		4 595,9		1 201,2	738,3	890,0	707,2	802,0	45,7	211,4
		4 197,7		876,6	700,5	972,9	718,4	670,1	36,3	223,0
		4 654,6		1 129,5	817,6	982,3	772,9	698,3	37,5	216,5
		5 370,4		1 365,4	801,2	1 149,7	932,5	816,1	38,7	266,3
		5 274,5		1 263,2	984,8	1 088,4	837,6	805,5	37,2	257,8
		5 239,1		1 195,3	1 225,8	1 021,7	873,2	680,9	33,7	208,4
		4 965,5		1 264,4	837,5	994,6	838,6	751,0	41,6	237,9
		5 492,0		1 401,3	949,0	1 064,9	936,1	864,0	35,0	241,8
		5 750,3		1 415,1	1 048,4	1 164,6	993,1	833,9	36,8	258,4
	1980 J	5 363,3		1 395,8	901,2	1 065,7	907,7	816,6	47,1	229,3
		5 109,6		1 286,4	971,4	1 008,3	802,2	820,9	44,8	175,5
		5 234,9		1 371,1	914,6	1 022,6	846,5	791,5	34,8	253,8
		5 112,5		1 365,8	1 091,4	922,2	708,2	790,2	34,6	200,1
		4 158,2		852,0	887,6	937,2	675,2	578,8	31,0	196,6
				1 349,1		1 072,9		724,9	33,4	233,8
				1 428,2		1 127,5			36,2	226,5
	France	1978 III	7 268,1	2 483,4		1 402,5	677,5	1 368,2	1 166,7	60,2
8 994,3			2 980,1		2 015,4	822,4	1 712,5	1 252,4	69,2	142,4
1979 I		9 065,5	3 248,7		1 733,5	875,1	1 659,5	1 323,9	93,8	130,7
		10 072,7	3 388,9		1 990,9	926,4	1 822,1	1 689,9	101,0	153,5
		8 743,1	3 060,0		1 668,6	795,7	1 535,4	1 431,4	83,6	168,4
		10 837,9	3 583,0		2 586,4	982,0	1 901,1	1 540,7	76,4	168,4
1980 I		11 247,1	3 814,1		2 394,3	1 016,4	2 008,0	1 764,5	104,7	145,2
		10 998,9	3 786,8		2 425,8	943,5	1 975,4	1 620,4	101,2	145,8
			3 216,1			796,2		1 406,6	90,6	144,3
1979 J		3 333,2	1 059,2		678,1	312,4	586,2	612,3	32,8	52,2
		3 180,2	1 188,9		552,8	279,8	494,6	576,4	29,2	59,3
		2 697,7	904,5		571,5	249,0	458,4	426,5	30,8	57,0
		2 793,7	966,8		544,4	267,8	535,5	401,0	28,4	49,8
		3 575,4	1 250,5		693,1	312,8	667,6	564,2	29,5	57,7
		3 597,7	1 173,1		834,6	329,6	624,7	557,4	23,1	55,1
		3 621,9	1 158,8		1 054,0	340,2	566,5	423,3	23,8	55,3
		3 479,2	1 166,5		714,7	348,0	620,3	544,4	36,3	49,0
		3 843,7	1 315,6		809,3	322,5	699,9	617,8	32,4	46,1
		3 913,4	1 331,0		869,1	346,0	678,9	602,1	36,4	50,0
1980 J		3 715,1	1 284,0		822,9	317,1	674,7	531,3	31,3	53,8
		3 550,4	1 230,6		809,2	298,6	595,8	542,2	38,8	35,1
		3 708,4	1 272,2		793,7	328,0	677,9	548,5	31,6	56,5
		3 639,4	1 216,6		922,5	275,5	558,5	596,1	28,8	41,4
		2 757,2	912,4		728,7	236,5	450,0	362,4	30,9	36,5
			1 087,5			285,1		465,6	30,5	35,9
						323,2			22,8	47,2

²⁾ On basis of import.

TAB. 4

ÉVOLUTION DU COMMERCE DE LA CE
INTRA- ET EXTRA-CE

ÉCHANGES INTRA-CE 2)

valeurs en Mio ECU

Trading partners Pays partenaires	Period Période	Importing countries - Pays importateur										
		EUR 9	Deutsch- land	France	Italia	Nederland	Belg.-Lux.	United Kingdom	Ireland	Danmark		
Italia	1978	III	5 423,7	2 296,5	1 529,7		385,1	375,9	698,4	46,2	91,7	
		IV	5 968,7	2 446,9	1 772,3		419,0	398,6	786,6	41,4	104,0	
	1979	I	6 223,7	2 447,7	1 903,2		481,1	423,2	817,9	47,5	103,1	
		II	6 524,8	2 528,6	1 994,2		418,8	442,9	976,4	53,5	110,4	
		III	6 432,4	2 562,8	1 847,1		423,6	435,0	1 016,9	39,8	107,4	
		IV	7 076,6	2 750,2	2 175,6		463,9	487,0	1 033,2	47,1	119,6	
	1980	I	7 237,9	2 716,0	2 368,8		464,2	500,7	1 039,7	40,8	107,7	
		II	7 211,3	2 824,9	2 347,7		433,8	481,9	976,3	40,4	106,2	
		III		2 638,1	2 115,9		427,5		871,0	32,7	90,3	
	1979	J	2 208,5	877,5	650,9		143,7	150,1	330,7	15,9	39,8	
		J	2 518,5	1 022,9	757,7		148,2	146,7	393,9	17,7	31,5	
		A	1 957,4	803,9	480,5		146,2	155,1	317,8	13,6	40,3	
		S	1 935,7	734,8	608,9		131,9	126,3	288,4	11,5	33,9	
		O	2 689,1	1 042,6	835,7		172,9	192,5	380,0	15,3	50,0	
		N	2 319,7	905,9	702,7		149,6	146,7	353,8	22,1	38,9	
		D	2 065,5	801,9	636,9		140,5	138,7	306,7	9,7	31,1	
		1980	J	2 085,1	804,9	643,5		142,4	135,4	314,0	14,1	30,8
			F	2 587,4	971,8	862,4		162,3	185,6	356,2	12,1	37,0
			M	2 562,6	938,6	862,1		159,4	177,0	370,8	14,9	39,8
	A		2 416,6	960,2	773,6		151,5	160,6	317,8	12,7	40,2	
	M		2 312,0	902,9	770,9		137,6	152,3	311,9	11,6	24,7	
	J		2 486,9	961,8	803,1		144,7	160,3	360,0	16,0	40,9	
	J		2 745,9	1 076,5	934,4		175,3	157,7	357,8	12,0	32,2	
	A		1 753,0	744,1	456,0		136,6	140,6	230,5	11,6	33,7	
	S			818,3	726,1		115,6		267,1	9,1	23,4	
	O				835,6		151,2			10,6	28,7	
	Nederland	1978	III	6 565,3	2 948,4	853,3	394,4		1 411,6	779,0	34,1	144,5
			IV	7 598,7	3 215,9	1 055,7	598,2		1 683,8	839,9	41,4	164,0
		1979	I	8 412,4	3 589,7	1 260,4	556,3		1 764,5	967,5	59,2	214,8
			II	8 790,8	3 739,9	1 286,4	550,2		1 740,0	1 169,8	64,2	240,3
			III	8 125,5	3 573,7	1 046,8	547,3		1 591,8	1 097,5	64,0	204,4
			IV	9 660,2	4 004,3	1 300,3	722,7		2 158,2	1 182,6	72,8	219,2
		1980	I	10 394,4	4 204,0	1 382,5	795,4		2 332,9	1 254,8	86,1	338,8
II			9 897,6	4 130,0	1 403,1	724,5		2 064,1	1 245,5	70,1	260,2	
III				3 773,3	1 100,0				1 042,3	59,2	215,1	
1979		J	2 834,1	1 210,3	414,2	173,7		559,0	390,6	16,4	70,1	
		J	2 679,7	1 218,4	372,8	193,8		418,6	381,4	18,0	76,6	
		A	2 680,0	1 170,6	305,6	152,2		578,1	391,5	18,8	63,2	
		S	2 620,6	1 185,3	368,6	201,1		457,1	324,8	20,2	63,5	
		O	3 231,6	1 373,5	431,6	170,8		740,6	415,9	25,4	73,8	
		N	3 305,1	1 402,1	448,7	241,9		658,6	445,2	27,1	81,5	
		D	2 928,8	1 242,3	420,3	308,4		549,1	328,3	18,1	62,3	
		1980	J	3 442,3	1 441,9	432,5	225,7		776,3	418,6	27,7	119,6
F			3 489,4	1 394,9	466,5	317,0		752,8	415,7	33,4	109,1	
M			3 441,8	1 367,2	483,2	252,6		766,6	437,3	24,9	109,9	
A			3 451,2	1 430,3	479,5	209,3		743,2	449,3	30,2	109,5	
M			3 222,9	1 392,4	460,5	273,8		618,5	399,4	23,4	55,0	
J			3 191,8	1 307,4	463,1	241,3		666,3	401,2	16,7	95,8	
J			2 996,1	1 313,2	401,4	272,7		531,0	387,7	20,6	69,6	
A	2 613,6		1 129,9	295,9	222,7		561,3	325,5	19,0	59,3		
S			1 330,2	402,7				338,2	19,3	77,1		
O				435,5					20,3	95,7		

2) Sur la base des importations.

INTRA-EC TRADE 2)

value in Mio ECU

Trading partners Pays partenaires	Period Période	Importing countries - Pays importateur									
		EUR 9	Deutsch- land	France	Italia	Nederland	Belg.-Lux.	United Kingdom	Ireland	Danmark	
Belg.-Lux.	1978 III	5 452,2	1 917,4	1 286,5	309,2	1 280,3		536,8	21,3	100,6	
		6 510,1	2 222,0	1 614,8	512,9	1 441,4		581,6	23,7	113,8	
	1979 I	6 737,5	2 275,1	1 886,9	443,1	1 381,1		608,1	37,9	105,3	
		7 412,4	2 423,0	1 910,5	524,0	1 496,3		872,3	42,1	144,1	
		6 731,4	2 286,2	1 552,7	432,1	1 434,9		849,3	39,5	136,8	
		7 970,4	2 524,8	2 019,4	622,8	1 669,5		965,5	39,0	129,4	
	1980 I	8 612,2	2 616,7	2 282,2	668,8	1 627,0		1 237,4	36,2	143,9	
		8 409,1	2 722,9	2 016,6	621,6	1 744,0		1 127,7	46,7	129,6	
			2 262,7	1 664,5		1 488,6		823,0	38,8	115,7	
	1979 J	2 554,9	830,0	649,8	176,4	489,6		344,6	12,2	52,5	
		2 250,4	775,9	558,7	151,8	412,8		301,5	13,4	36,4	
		1 969,7	680,8	370,0	126,5	470,5		266,2	10,3	45,4	
		2 510,3	830,3	624,4	153,7	556,5		273,0	13,3	59,1	
		2 844,5	963,1	713,9	173,7	595,7		335,3	13,6	49,1	
		2 489,3	816,5	656,2	190,9	428,3		341,8	13,4	42,2	
		2 702,9	750,2	649,4	257,1	696,8		296,4	12,0	41,1	
		1980 J	2 611,4	813,4	707,7	190,2	465,6		368,9	11,7	54,0
			2 961,7	914,6	730,7	247,6	564,5		451,2	12,9	40,1
			3 055,3	888,2	843,4	230,8	612,6		418,6	11,7	49,9
	2 943,9		975,7	686,6	226,4	569,4		422,6	15,6	47,6	
	2 605,5		856,6	611,8	209,5	494,0		380,9	18,7	33,9	
	2 868,5		890,4	718,3	185,9	683,0		329,3	12,2	49,4	
	2 505,5		820,0	619,9	242,1	482,3		288,8	12,9	39,4	
	1 965,9		660,0	363,8	179,1	471,5		236,0	15,3	40,3	
			782,8	680,4		507,6		295,1	10,4	36,2	
				755,5		570,7			12,7	33,7	
	United Kingdom	1978 III	4 819,5	1 200,7	813,1	379,5	672,5	761,4		697,7	294,6
5 486,9			1 361,7	934,8	579,4	732,2	804,8		709,7	364,4	
1979 I		5 299,7	1 387,9	983,8	469,8	761,4	544,4		771,4	380,5	
		6 189,0	1 655,1	1 103,6	595,4	908,8	597,6		1 938,6	389,9	
		6 656,0	1 902,2	1 041,8	504,0	991,3	805,8		996,1	414,8	
		7 685,6	2 079,2	1 303,5	724,1	1 098,6	1 001,0		1 051,2	428,0	
1980 I		8 225,3	2 201,2	1 332,6	787,6	1 115,0	1 195,5		1 134,6	458,7	
		7 925,2	2 249,5	1 291,1	754,5	1 123,4	1 050,5		1 042,1	414,0	
			2 240,6	1 182,2		1 159,4			1 045,8	358,3	
1979 J		2 106,0	588,8	370,3	211,8	315,4	195,3		308,7	115,8	
		2 133,8	661,2	366,1	168,7	343,1	145,3		300,9	148,5	
		2 186,7	673,9	293,2	146,3	322,9	277,4		328,5	144,5	
		2 232,9	566,9	382,7	188,9	347,5	286,6		335,2	125,0	
		2 615,8	715,9	433,9	181,7	365,0	342,9		403,1	173,4	
		2 740,4	719,2	475,6	246,9	401,9	352,0		408,2	136,6	
		2 337,6	647,8	394,1	294,1	347,1	291,7		240,4	122,5	
		1980 J	2 551,6	642,7	431,6	185,7	313,9	449,0		377,7	151,1
			2 764,1	766,0	422,8	281,3	391,4	386,8		389,2	126,7
			2 901,8	791,8	478,1	320,1	409,9	353,7		368,7	179,4
2 686,3			780,0	414,5	253,9	384,7	358,7		339,3	155,2	
2 728,8			769,1	446,5	265,9	400,3	355,3		399,6	92,0	
2 505,9			700,5	430,1	234,8	360,1	315,3		302,2	163,0	
2 705,4			833,3	417,4	278,6	396,0	263,8		381,5	134,9	
2 268,2			644,5	328,0	215,3	405,1	265,8		300,9	88,5	
			743,1	436,8		400,5			362,3	134,2	
				492,4		404,3			369,2	143,8	

2) On basis of import.

TAB. 4

ÉVOLUTION DU COMMERCE DE LA CE
INTRA- ET EXTRA-CE

ÉCHANGES INTRA-CE 2)

valeurs en Mio ECU

Trading partners Pays partenaires	Period Période	Importing countries - Pays importateur										
		EUR 9	Deutsch- land	France	Italia	Nederland	Bélg.-Lux.	United Kingdom	Ireland	Danmark		
Ireland	1978 III	850,5	85,8	114,2	19,6	70,8	44,2	505,6		10,2		
		975,4	114,6	115,1	33,4	65,0	45,5	594,0		7,9		
	1979 I	844,7	98,9	94,1	20,2	54,4	31,6	538,7		6,9		
		1 001,8	119,9	114,6	29,1	63,8	49,1	617,7		7,8		
		1 045,1	118,5	118,2	29,7	76,3	62,9	631,7		7,8		
		1 140,0	127,8	131,9	46,8	51,3	46,5	725,9		9,6		
	8 1980	I	1 079,7	135,9	134,9	37,8	56,6	39,2	665,3		10,1	
		II	1 191,0	150,5	124,5	43,3	83,4	62,5	716,8		10,0	
		III		151,1	134,4		71,7		728,3		8,4	
	1979 J	347,9	44,2	42,7	10,2	22,3	19,6	206,4		2,5		
		J	397,5	52,1	43,4	11,5	30,1	18,9	239,3		2,2	
		A	299,1	29,8	33,6	9,4	25,0	21,3	177,3		2,7	
		S	338,2	36,6	41,2	8,7	21,1	18,1	209,6		2,8	
		O	423,8	48,4	48,1	16,3	18,4	19,6	269,6		3,4	
		N	405,2	41,6	49,7	13,5	18,7	10,9	266,7		4,1	
		D	307,0	37,9	34,2	17,0	14,2	14,8	186,6		2,3	
		1980 J	344,3	42,0	45,6	9,8	17,5	12,4	214,2		2,7	
			F	360,6	46,3	43,4	10,7	20,7	12,4	222,9		4,2
			M	375,3	47,6	45,9	17,2	18,4	14,3	228,8		3,1
			A	388,3	47,9	42,4	12,4	19,7	20,1	242,1		3,7
			M	399,6	56,7	42,1	16,9	29,5	16,0	235,4		3,0
			J	407,7	45,9	40,0	14,0	34,2	26,0	244,3		3,4
			J	421,4	61,6	43,9	19,7	28,8	13,1	252,0		2,3
A	329,7		37,1	39,0	13,5	21,7	15,7	199,8		2,9		
S		52,4	51,5		21,2		281,2		3,2			
	O			55,2		26,9				5,1		
Danmark	1978 III	1 045,0	376,7	91,1	121,0	82,9	40,7	320,9	11,7			
		1 214,2	436,5	117,7	128,8	97,3	48,0	372,7	13,3			
	1979 I	1 218,6	443,2	135,4	127,1	96,1	51,0	350,3	15,6			
		1 259,7	433,2	127,1	106,6	93,3	48,1	438,3	13,1			
		1 305,4	454,2	117,6	150,8	105,8	47,2	417,9	11,8			
		1 506,8	566,2	144,7	144,9	126,8	54,0	456,0	14,2			
	1980 I	1 573,2	669,9	166,7	161,0	112,6	57,8	449,7	15,6			
		1 506,3	545,8	153,4	143,9	128,7	58,8	462,4	13,2			
			535,7	138,0		122,5		440,8	11,5			
	1979 J	409,6	138,9	41,3	29,5	32,0	16,5	147,1	4,3			
		J	447,2	148,3	38,1	58,4	42,2	11,9	143,1	5,0		
		A	413,9	153,3	34,8	40,7	32,5	16,3	132,7	3,6		
		S	439,3	152,7	44,7	51,7	31,1	17,2	138,4	3,5		
		O	532,7	205,8	49,0	37,4	45,2	20,1	169,8	5,5		
		N	512,0	187,7	51,6	47,6	49,7	17,0	152,1	6,4		
		D	461,2	170,9	44,1	59,7	31,9	14,9	137,4	2,4		
		1980 J	513,7	187,9	53,2	61,9	37,1	19,1	150,0	4,6		
	F		531,4	214,7	60,4	51,7	34,5	18,7	145,2	6,2		
	M		528,1	207,2	53,1	47,4	41,0	19,6	154,9	4,9		
	A		489,9	184,8	52,2	46,0	35,7	18,5	147,6	5,1		
	M		468,5	184,2	46,7	48,0	37,5	17,3	130,1	4,7		
	J		546,9	176,8	54,5	50,0	55,4	22,3	184,5	3,4		
	J		447,5	164,9	44,7	43,5	36,5	14,6	137,8	5,5		
A	461,2		167,7	35,3	63,4	40,6	18,0	133,2	3,1			
S			203,0	57,9		49,7		170,8	2,9			
O				55,9		40,5				3,4		

2) Sur la base des importations.

TRENDS IN EC TRADE
major areas

TAB. 5

value in Mio ECU

Period Période	EUR 9	Deutsch- land	France	Italia	Nederland	Belg.-Lux.	United Kingdom	Ireland	Danmark	
CLASS 1 COUNTRIES					PAYS DE LA CLASSE 1					
import										
1978	III	21 585,7	6 041,7	3 097,5	2 219,6	1 942,8	1 356,1	5 707,3	264,3	956,4
	IV	25 345,1	7 331,5	3 715,7	3 137,4	2 195,2	1 595,9	5 954,6	278,2	1 136,7
1979	I	25 517,7	7 200,4	3 710,6	2 712,5	2 236,0	1 958,0	6 180,2	325,3	1 194,6
	II	27 392,2	7 559,1	4 055,5	3 083,7	2 314,4	2 237,1	6 688,1	339,6	1 114,6
	III	27 146,6	7 538,6	3 858,6	2 885,5	2 310,8	1 720,4	7 471,0	279,8	1 081,9
	IV	31 610,4	8 938,5	4 692,2	4 033,6	2 597,8	2 115,7	7 670,4	288,8	1 273,4
1980	I	33 520,8	9 493,0	5 297,7	3 427,8	2 778,0	2 503,6	8 271,1	342,4	1 407,1
	II	33 926,5	9 332,4	5 493,2	3 836,8	2 815,7	2 320,4	8 666,8	298,0	1 163,1
	III		8 976,8	4 774,5		2 530,4		7 644,1	331,4	1 160,5
1979	J	9 384,2	2 499,5	1 296,5	1 119,0	750,8	714,3	2 548,7	109,3	346,2
	J	9 302,5	2 622,1	1 352,8	989,7	758,8	574,5	2 586,2	109,1	309,3
	A	8 658,0	2 466,0	1 143,3	841,2	818,1	611,8	2 319,1	92,5	366,0
	S	8 688,5	2 451,7	1 363,1	1 054,3	733,2	531,0	2 099,0	91,9	364,3
	O	10 775,2	2 952,9	1 567,5	1 105,5	902,2	716,5	2 979,6	120,5	430,5
	N	10 561,4	3 095,4	1 641,6	1 138,9	920,9	672,3	2 549,8	99,7	442,9
	D	10 270,9	2 891,9	1 483,7	1 781,4	772,0	657,6	2 196,5	68,1	419,6
1980	J	10 862,5	3 115,1	1 629,8	1 031,8	868,6	753,1	2 871,1	130,0	462,9
	F	11 072,7	3 126,2	1 701,5	1 202,8	907,0	808,2	2 721,2	118,1	487,8
	M	11 547,1	3 250,5	1 965,8	1 191,9	1 015,6	886,2	2 682,7	99,1	445,5
	A	11 670,7	3 128,8	1 937,7	1 262,4	872,3	819,6	3 151,7	97,5	400,8
	M	10 921,6	3 089,9	1 755,7	1 347,0	937,2	693,6	2 731,9	98,3	267,8
	J	11 308,8	3 113,8	1 799,9	1 227,5	988,8	758,2	2 828,2	102,2	490,2
	J	11 228,5	3 208,0	1 775,6	1 334,1	867,4	754,3	2 834,7	114,1	340,3
	A	9 245,5	2 710,7	1 233,4	1 087,4	825,5	614,2	2 325,7	98,5	350,1
	S		3 058,5	1 765,2		842,3		2 479,1	110,1	458,3
	O			1 967,1		983,2			104,0	444,6
export										
1978	III	21 540,8	8 422,9	2 856,6	2 429,9	1 327,8	1 122,9	4 461,8	147,1	773,8
	IV	24 928,5	9 593,3	3 267,7	3 447,5	1 380,6	1 267,5	4 871,2	154,8	946,0
1979	I	23 437,7	8 993,8	3 343,0	2 751,5	1 430,7	1 326,5	4 475,5	151,7	965,0
	II	26 584,0	9 822,5	3 671,6	3 214,7	1 507,3	1 411,8	5 823,6	155,8	976,7
	III	25 651,7	9 410,1	3 424,8	3 131,4	1 557,3	1 379,0	5 642,6	164,7	941,7
	IV	29 239,3	10 692,8	3 948,2	3 874,7	1 680,1	1 614,9	6 191,0	177,9	1 059,7
1980	I	29 703,5	10 926,0	4 047,9	3 068,0	1 761,1	1 804,6	6 829,5	186,0	1 080,3
	II	29 259,4	10 880,6	4 256,3	3 277,9	1 698,2	1 687,0	6 209,2	194,4	1 056,0
	III		10 304,1	3 799,5		1 660,5		6 376,6	201,5	1 032,8
1979	J	9 280,8	3 280,0	1 279,1	1 127,7	546,8	480,6	2 197,5	50,4	318,7
	J	8 869,5	3 264,1	1 369,8	949,7	494,2	462,3	2 023,9	62,2	243,4
	A	8 463,6	3 054,6	936,8	1 159,8	526,8	426,5	1 988,3	42,6	328,3
	S	8 290,8	3 092,4	1 118,5	1 022,4	536,8	463,2	1 649,5	59,9	348,1
	O	10 176,0	3 705,2	1 370,0	1 221,8	609,4	613,5	2 212,2	60,5	383,3
	N	9 463,6	3 602,2	1 303,0	1 064,3	566,1	476,9	2 006,8	64,7	379,6
	D	9 657,0	3 441,0	1 275,4	1 582,4	521,0	495,5	1 996,9	53,4	291,3
1980	J	9 297,0	3 461,1	1 153,5	890,0	577,2	582,7	2 249,5	51,3	331,8
	F	9 860,6	3 624,6	1 349,8	1 037,7	573,3	574,5	2 271,2	65,4	364,2
	M	10 532,4	3 838,0	1 543,8	1 138,6	611,2	641,9	2 313,9	69,4	375,6
	A	10 023,7	3 701,6	1 485,2	1 049,3	591,7	613,9	2 183,0	61,6	337,3
	M	9 402,7	3 576,0	1 263,5	1 114,9	542,6	495,6	2 016,8	68,4	324,7
	J	9 783,9	3 603,0	1 510,9	1 113,3	573,3	539,1	2 014,7	62,7	370,1
	J	10 033,6	3 709,2	1 481,1	1 100,3	503,1	513,1	2 400,5	61,0	265,3
	A		3 043,3	989,1	1 000,7	563,2		1 903,5	64,2	351,2
	S		3 552,1	1 329,7		584,8		2 100,2	76,9	396,4
	O		3 950,5	1 542,8		601,6			71,0	390,2

TAB. 5

ÉVOLUTION DU COMMERCE DE LA CE
avec les principales zones

valeurs en Mio ECU

Period Période	EUR 9	Deutsch- land	France	Italia	Nederland	Belg.-Lux.	United Kingdom	Ireland	Danmark	
EFTA										
import										
1978	III	7 274,6	2 660,9	828,9	668,8	523,7	395,6	1 506,2	61,3	629,2
	IV	9 138,1	3 144,3	1 050,7	1 100,2	664,9	534,0	1 791,1	71,5	781,5
1979	I	8 835,4	3 095,4	1 055,7	818,7	664,5	461,1	1 807,6	77,4	855,1
	II	10 249,2	3 341,2	1 166,8	933,1	682,9	516,1	2 726,1	81,4	801,9
	III	9 823,1	3 345,4	1 052,7	873,3	656,9	565,0	2 485,9	79,3	764,7
	IV	11 864,8	3 748,8	1 359,5	1 273,5	737,0	630,3	3 148,0	77,2	890,4
1980	I	12 427,9	4 170,5	1 549,3	1 066,9	852,0	709,0	2 987,3	82,8	1 010,1
	II	11 931,7	4 007,4	1 400,1	1 125,0	858,6	703,0	2 994,6	68,0	775,0
	III		3 882,4	1 357,9		778,6		2 573,4	77,6	764,6
1979	J	3 768,6	1 128,1	388,5	325,7	232,5	171,8	1 247,6	28,1	246,3
	J	3 370,7	1 160,2	378,2	290,0	227,9	151,4	925,6	31,7	205,8
	A	2 976,0	1 054,6	276,9	220,7	190,3	182,9	765,3	21,5	263,8
	S	3 364,4	1 131,4	397,8	362,6	238,0	180,5	753,6	29,9	270,6
	O	4 205,0	1 271,9	450,3	370,5	268,8	228,2	1 269,1	29,6	316,5
	N	3 921,4	1 311,3	468,6	360,7	242,6	208,0	999,4	27,5	303,4
	D	3 745,3	1 167,3	440,9	540,0	226,7	174,0	885,1	20,2	291,1
1980	J	4 048,7	1 325,8	490,9	314,4	256,1	202,3	1 076,2	38,6	344,3
	F	4 168,0	1 376,5	507,1	361,4	299,0	224,0	1 018,3	26,2	355,6
	M	4 186,7	1 467,2	551,2	390,6	296,9	256,2	893,2	22,7	308,7
	A	4 088,3	1 337,3	491,2	380,2	262,1	253,7	1 072,8	23,2	267,7
	M	3 697,4	1 303,4	411,9	390,7	286,5	217,4	881,9	21,5	184,1
	J	4 049,4	1 366,7	497,1	354,3	294,9	216,9	973,4	23,1	323,1
	J	3 967,4	1 330,3	523,7	418,5	265,5	243,2	933,7	31,9	220,6
	A	3 266,6	1 159,1	322,6	285,2	250,9	200,1	803,4	20,6	224,6
	S		1 392,7	511,5		262,9		829,3	25,3	312,4
	O			547,0		319,6			27,7	300,1
export										
1978	III	9 275,5	4 114,6	1 049,6	872,1	601,3	478,2	1 620,3	27,6	511,8
	IV	10 835,5	4 669,0	1 205,8	1 182,0	636,6	570,5	1 890,5	37,8	643,2
1979	I	10 583,0	4 599,6	1 249,7	986,3	659,2	623,2	1 788,1	36,6	640,3
	II	11 533,7	4 763,0	1 387,2	1 135,4	713,5	659,0	2 200,8	36,6	638,2
	III	11 567,9	4 778,6	1 307,3	1 151,8	759,7	688,6	2 186,4	43,5	652,2
	IV	13 827,9	5 606,3	1 523,8	1 446,2	893,4	847,8	2 701,3	47,0	762,2
1980	I	14 686,2	5 915,2	1 672,3	1 288,6	972,2	951,9	3 041,4	55,9	788,7
	II	13 826,3	5 721,2	1 699,8	1 360,0	893,7	921,6	2 414,4	58,6	756,8
	III		5 665,4	1 542,6		826,3		2 622,6	51,6	713,8
1979	J	4 199,4	1 597,1	500,0	401,5	260,4	222,0	999,4	11,7	207,4
	J	3 740,6	1 556,7	497,0	331,9	222,9	216,3	741,1	15,5	159,2
	A	3 827,4	1 560,7	344,3	401,4	251,3	218,8	808,6	8,7	233,7
	S	3 979,5	1 662,4	466,2	418,7	285,6	239,7	640,0	19,2	247,7
	O	4 925,2	1 961,3	514,3	467,7	303,1	319,6	1 061,6	15,0	282,6
	N	4 454,3	1 897,5	506,3	418,5	296,5	252,5	789,8	15,3	277,7
	D	4 462,7	1 750,1	503,4	557,9	302,3	302,3	867,4	16,7	202,0
1980	J	4 510,9	1 835,1	466,4	347,4	306,6	286,7	1 005,1	13,7	250,0
	F	4 961,6	1 981,3	572,5	445,8	316,6	315,7	1 046,9	21,3	261,6
	M	5 204,3	2 097,2	633,0	494,7	349,5	346,5	990,3	21,0	272,0
	A	4 794,5	1 944,6	582,6	432,4	316,3	342,2	917,5	19,8	239,2
	M	4 407,8	1 839,8	503,4	464,9	289,1	268,5	785,6	19,5	237,0
	J	4 614,8	1 936,7	614,1	462,5	297,5	292,4	722,9	19,4	269,3
	J	4 698,6	1 925,4	580,0	439,1	250,1	282,5	1 034,5	17,7	169,2
	A		1 731,6	391,8	386,1	262,7		777,0	14,3	253,9
	S		2 008,0	570,8		309,7		831,1	19,6	280,2
	O		2 196,5	616,3		303,5			19,1	272,2

TRENDS IN EC TRADE
major areas

TAB. 5

value in Mio ECU

Period Période		EUR 9	Deutsch- land	France	Italia	Nederland	Belg.-Lux.	United Kingdom	Ireland	Danmark	
		UNITED STATES					ÉTATS-UNIS				
		import									
1978	III	6 720,0	1 444,2	1 144,8	742,5	896,6	526,4	1 713,1	122,0	130,5	
	IV	7 657,8	1 880,6	1 226,1	893,6	948,7	588,0	1 808,2	130,8	181,8	
1979	I	7 848,4	1 852,5	1 264,0	871,0	926,4	682,1	1 907,8	163,2	181,4	
	II	8 167,2	1 831,9	1 332,8	948,4	1 008,1	786,5	1 922,3	166,7	170,5	
	III	8 591,5	1 738,3	1 384,7	892,0	1 012,9	667,1	2 617,0	126,2	153,4	
	IV	9 593,8	2 192,3	1 605,5	1 138,1	1 181,1	854,3	2 303,8	121,0	197,7	
1980	I	11 229,4	2 561,4	1 945,1	1 083,5	1 237,1	1 163,6	2 834,1	167,6	237,1	
	II	11 737,5	2 532,5	2 118,8	1 290,2	1 265,7	956,0	3 207,8	148,0	218,4	
	III		2 229,4	1 718,3		1 137,2		2 613,3	157,8	218,9	
1979	J	2 609,3	584,4	409,8	334,5	320,3	246,9	612,4	52,3	48,6	
	J	2 817,1	608,8	447,4	315,9	328,8	195,0	824,8	47,4	49,1	
	A	2 909,1	593,1	464,8	283,6	392,4	258,9	822,7	44,6	48,9	
	S	2 561,3	536,4	472,6	292,5	291,5	203,0	679,9	40,2	45,1	
	O	3 220,6	753,2	548,0	282,3	406,1	277,5	855,2	43,9	54,4	
	N	3 279,9	767,6	567,4	321,6	438,7	268,5	802,6	46,8	66,7	
	D	3 094,3	671,4	490,2	531,6	377,2	274,9	683,3	30,3	75,5	
1980	J	3 601,8	872,5	588,2	322,1	378,2	347,1	968,5	59,9	65,5	
	F	3 650,6	847,8	590,2	412,1	390,8	380,9	895,9	54,5	78,4	
	M	3 952,9	841,2	766,4	349,2	468,1	410,3	970,6	53,2	94,0	
	A	4 096,4	850,5	777,6	405,7	383,4	330,5	1 222,8	49,6	76,1	
	M	3 777,0	848,5	659,2	436,8	424,2	286,8	1 031,6	47,8	42,2	
	J	3 845,8	833,5	682,1	447,6	458,2	313,1	964,5	50,7	96,2	
	J	3 661,1	856,0	635,2	413,8	394,6	294,8	958,7	47,3	60,6	
	A	3 073,6	674,5	465,4	408,2	375,5	243,4	786,0	48,1	72,5	
	S		699,3	617,6		371,5		874,6	54,3	82,3	
	O			698,1		427,2			47,8	83,5	
		export									
1978	III	5 699,8	1 912,4	840,6	737,4	332,8	367,0	1 320,4	68,7	120,6	
	IV	6 243,1	2 149,9	861,0	987,0	316,1	358,3	1 368,6	64,2	138,1	
1979	I	5 553,8	1 882,0	776,8	761,1	334,7	352,2	1 254,7	56,9	135,4	
	II	6 480,1	2 174,1	923,6	837,6	314,8	395,9	1 636,9	63,6	133,7	
	III	6 100,0	1 960,1	833,2	806,5	341,2	373,5	1 602,7	63,7	119,0	
	IV	6 925,7	2 257,4	962,5	995,6	311,3	413,0	1 780,5	71,2	134,1	
1980	I	6 710,6	2 267,6	861,6	695,7	294,1	480,7	1 912,2	73,4	125,1	
	II	6 474,9	2 222,8	900,6	705,5	300,8	363,4	1 788,3	70,8	122,7	
	III		1 855,8	806,6		346,6		1 781,2	85,8	136,0	
1979	J	2 178,4	730,2	302,1	301,8	118,9	142,7	514,7	20,2	47,9	
	J	2 272,1	746,0	343,0	268,0	113,7	142,2	602,4	23,0	33,9	
	A	2 001,1	628,0	223,0	312,2	125,9	110,7	543,2	19,5	38,4	
	S	1 824,5	586,0	267,2	226,4	101,6	113,1	465,3	21,1	43,8	
	O	2 349,5	760,3	343,9	300,1	130,2	164,7	577,5	26,7	46,0	
	N	2 278,1	776,3	333,0	263,9	104,4	116,5	611,8	24,5	47,7	
	D	2 283,6	717,4	285,6	429,8	80,2	119,2	591,8	20,9	38,6	
1980	J	2 187,1	745,1	259,7	225,9	106,0	184,8	609,1	21,4	35,1	
	F	2 223,5	746,1	315,8	229,8	98,8	134,6	629,2	24,0	45,1	
	M	2 298,5	776,2	286,0	239,7	89,3	160,8	675,7	27,8	43,1	
	A	2 236,2	805,6	318,3	222,9	110,3	130,3	584,3	23,4	41,1	
	M	2 086,7	748,3	275,1	237,4	88,1	108,5	571,3	22,1	35,7	
	J	2 128,8	668,8	307,3	245,0	102,4	114,1	623,0	25,2	43,1	
	J	2 221,2	755,5	321,2	248,8	88,9	108,0	639,6	23,0	36,3	
	A		468,7	213,3	254,7	146,2		518,2	31,7	42,7	
	S		632,2	272,2		109,1		626,6	31,4	52,4	
	O		732,0	313,9		126,5			28,9	53,0	

TAB. 5

ÉVOLUTION DU COMMERCE DE LA CE
avec les principales zones

valeurs en Mio ECU

Period Période		EUR 9	Deutsch- land	France	Italia	Nederland	Belg.-Lux.	United Kingdom	Ireland	Danmark	
		CLASS 2 COUNTRIES					PAYS DE LA CLASSE 2				
		import									
1978	III	17 298,8	4 152,3	3 500,4	2 729,0	2 028,4	1 221,7	3 299,3	98,6	269,1	
	IV	18 809,1	4 249,0	3 820,9	3 871,8	2 204,3	1 426,7	2 839,9	104,5	291,9	
1979	I	18 895,3	4 528,9	4 166,0	3 109,7	2 205,9	1 429,2	3 014,3	122,6	318,6	
	II	20 728,4	5 065,2	4 336,3	3 565,5	2 559,8	1 380,0	3 376,5	139,0	306,1	
	III	22 557,2	5 640,5	4 904,2	3 527,5	2 630,1	1 587,0	3 746,9	130,9	391,2	
	IV	25 958,8	6 032,8	5 463,4	5 540,7	3 044,1	1 783,9	3 614,2	87,1	392,6	
1980	I	29 225,0	7 016,1	6 675,3	4 441,9	3 534,2	2 216,1	4 787,6	177,2	376,6	
	II	28 401,3	6 662,3	6 590,1	5 136,8	3 277,8	2 087,9	4 146,6	143,4	356,3	
	III		6 674,6	6 315,1		2 968,6		4 153,6	156,0	343,2	
1979	J	7 027,7	1 730,4	1 473,0	1 201,9	925,3	414,1	1 133,6	47,2	102,3	
	J	7 187,3	1 920,7	1 546,2	1 064,5	814,3	452,4	1 210,5	58,4	120,3	
	A	7 663,6	1 902,8	1 715,4	1 099,9	914,4	578,9	1 282,8	38,1	131,3	
	S	7 564,6	1 816,7	1 642,9	1 363,5	948,0	468,0	1 160,8	42,6	122,2	
	O	8 553,2	2 085,1	1 852,7	1 568,8	968,5	562,7	1 322,0	47,6	145,9	
	N	8 542,7	1 990,8	1 828,6	1 739,5	1 094,5	605,9	1 129,3	27,2	127,0	
	D	8 900,7	1 978,2	1 782,7	2 223,0	1 033,8	592,6	1 154,8	14,7	120,7	
1980	J	9 602,9	2 336,3	2 045,9	1 332,3	1 247,5	701,4	1 764,8	62,0	112,8	
	F	9 299,0	2 358,5	2 155,3	1 354,4	1 075,8	685,0	1 476,7	55,8	137,6	
	M	10 288,8	2 320,9	2 473,3	1 751,7	1 211,6	821,3	1 530,1	54,6	125,2	
	A	9 452,2	2 174,8	2 091,3	1 829,8	1 168,1	662,3	1 343,7	51,3	130,8	
	M	9 720,5	2 336,2	2 378,1	1 698,8	1 109,6	709,4	1 322,1	54,7	111,7	
	J	9 284,7	2 151,7	2 120,1	1 609,1	1 135,8	698,3	1 416,9	36,9	116,0	
	J	9 222,2	2 291,2	2 278,7	1 408,5	1 086,9	551,2	1 450,1	46,8	108,8	
	A	8 894,2	2 081,1	1 994,1	1 796,3	957,0	538,4	1 363,3	38,9	124,9	
	S		2 301,9	2 042,8		1 084,3		1 381,6	70,0	116,1	
	O			2 307,0		1 024,6			27,4	106,1	
		export									
1978	III	16 072,3	4 572,8	3 245,9	2 155,9	1 125,6	974,2	3 600,0	86,8	311,0	
	IV	17 865,3	4 995,4	3 540,8	3 001,8	1 138,4	1 145,3	3 679,8	81,0	288,9	
1979	I	15 543,4	4 333,4	3 623,8	2 218,3	1 043,4	1 003,1	2 996,0	80,6	244,7	
	II	17 032,5	4 160,7	3 829,5	2 709,7	1 184,2	1 066,0	3 704,3	101,8	276,3	
	III	17 432,3	4 479,7	3 886,7	2 587,0	1 237,5	1 025,8	3 786,5	113,9	315,2	
	IV	19 696,1	4 911,5	4 701,9	3 329,8	1 303,6	1 188,6	3 778,9	113,0	368,7	
1980	I	19 257,5	4 842,5	4 414,7	2 744,2	1 493,5	1 275,9	4 074,5	107,9	303,8	
	II	20 285,0	4 838,8	4 607,5	3 259,8	1 318,6	1 270,6	4 506,3	144,2	339,2	
	III		5 087,3	4 482,5		1 515,7		4 637,2	175,4	363,4	
1979	J	5 898,9	1 463,0	1 299,7	976,6	408,6	334,7	1 298,9	30,6	87,0	
	J	6 049,6	1 590,7	1 401,3	800,3	424,8	351,6	1 343,8	40,5	96,5	
	A	5 773,0	1 533,4	1 181,8	854,7	405,2	317,7	1 349,7	32,3	97,1	
	S	5 599,3	1 355,7	1 304,1	932,2	409,3	330,4	1 127,7	40,0	99,9	
	O	6 542,4	1 688,7	1 488,7	974,0	477,7	464,9	1 276,7	38,4	133,3	
	N	6 482,7	1 699,8	1 571,4	946,9	437,6	375,2	1 292,2	40,0	119,6	
	D	6 647,6	1 524,7	1 643,2	1 403,0	405,0	325,6	1 203,9	33,9	108,2	
1980	J	6 086,5	1 544,6	1 320,7	831,4	487,0	428,5	1 355,3	29,5	89,5	
	F	6 296,1	1 635,8	1 488,7	886,3	423,1	389,2	1 336,2	34,9	101,8	
	M	6 863,4	1 661,2	1 604,7	1 024,8	583,6	451,4	1 386,9	43,4	107,4	
	A	6 685,1	1 662,7	1 548,4	1 018,9	432,7	464,9	1 412,9	47,3	97,4	
	M	6 741,5	1 720,1	1 300,0	1 114,1	462,2	423,2	1 552,8	50,3	118,7	
	J	6 856,2	1 456,2	1 759,5	1 126,4	430,8	348,4	1 575,3	46,7	112,9	
	J	7 233,6	1 810,1	1 629,0	1 080,9	484,8	409,2	1 649,7	55,3	114,6	
	A		1 580,7	1 368,1	1 087,1	524,9		1 392,4	59,1	100,8	
	S		1 696,7	1 485,9		503,7		1 604,1	60,9	126,2	
	O		1 970,0	1 647,5		528,9			59,9	126,1	

TRENDS IN EC TRADE
major areas

TAB. 5

value in Mio ECU

Period Période	EUR 9	Deutsch- land	France	Italia	Nederland	Belg.-Lux.	United Kingdom	Ireland	Danmark	
ACP (54 COUNTRIES) ¹⁾					ACP (54 PAYS) ¹⁾					
import										
1978	III	2 883,2	675,4	687,3	239,3	394,6	210,3	623,5	25,2	27,6
	IV	3 053,2	709,1	657,1	296,9	443,8	376,6	518,3	17,4	33,9
1979	I	3 324,1	770,5	848,8	265,8	502,7	381,9	489,3	29,7	35,5
	II	3 786,4	919,3	836,7	354,3	651,6	341,0	611,8	31,1	40,6
	III	3 657,9	917,4	820,1	354,6	535,5	380,5	593,9	20,3	35,6
	IV	4 050,2	979,5	1 003,6	468,6	601,4	390,5	541,4	14,6	50,6
1980	I	4 578,5	1 064,2	1 313,1	431,6	740,5	402,8	548,0	27,8	50,5
	II	4 939,2	1 203,9	1 262,6	613,0	812,5	396,4	596,1	18,7	36,1
	III		1 025,5	1 028,5		773,5		569,2	21,1	78,0
1979	J	1 160,7	332,4	263,2	95,6	211,7	56,5	179,9	8,8	12,4
	J	1 217,5	342,7	265,1	102,8	192,2	99,4	190,2	8,4	16,6
	A	1 261,2	290,9	284,5	104,4	182,2	160,6	219,7	7,1	11,7
	S	1 131,9	283,8	270,6	147,4	161,1	84,3	170,3	7,0	7,5
	O	1 418,5	325,4	330,3	134,9	211,5	149,8	233,8	6,5	26,3
	N	1 338,2	287,5	390,4	145,9	211,0	116,1	173,3	4,1	9,9
	D	1 266,2	368,3	283,0	187,0	156,8	116,8	135,9	3,9	14,5
1980	J	1 414,0	369,9	389,7	117,5	227,2	97,0	191,9	10,3	10,4
	F	1 522,8	374,0	405,0	138,3	269,3	131,9	165,5	11,3	27,5
	M	1 639,1	320,5	518,1	175,4	244,0	171,9	190,5	6,2	12,5
	A	1 765,7	351,8	434,5	293,3	296,9	142,2	217,9	9,9	19,2
	M	1 600,4	456,0	421,3	174,3	243,9	137,5	150,9	7,0	9,4
	J	1 579,8	396,3	406,7	146,0	276,4	115,7	229,4	1,7	7,4
	J	1 653,6	402,7	378,4	148,3	335,6	140,5	220,2	4,7	23,3
	A	1 281,2	276,7	300,7	149,1	189,2	112,0	209,1	4,3	40,2
	S		346,2	349,5		249,0		174,7	12,4	14,5
	O			392,9		204,5			3,8	20,8
export										
1978	III	3 046,4	582,3	850,9	272,0	219,9	164,3	886,2	17,0	53,7
	IV	3 216,8	614,4	858,0	385,2	219,8	188,7	901,0	14,2	35,4
1979	I	2 695,7	446,6	954,9	232,4	212,2	175,3	634,1	10,5	29,6
	II	2 617,9	420,9	859,7	235,4	250,5	171,8	635,4	19,2	25,0
	III	2 959,3	474,4	884,8	221,8	277,2	186,4	855,8	18,1	40,8
	IV	3 544,6	641,3	1 101,0	336,8	300,9	216,9	898,5	15,1	34,1
1980	I	3 672,8	615,0	1 111,9	328,6	366,5	239,0	954,3	19,3	38,2
	II	3 789,0	583,3	1 135,7	316,1	316,7	245,2	1 118,2	20,5	53,2
	III		688,5	1 101,5		303,2		1 185,5	24,4	39,4
1979	J	946,9	174,9	311,4	65,8	77,2	53,0	250,5	5,9	8,2
	J	1 014,9	157,7	327,2	60,8	103,5	59,0	289,1	6,2	11,5
	A	986,4	166,4	283,8	77,3	76,7	57,0	307,1	6,1	12,0
	S	949,2	150,4	273,9	83,8	97,6	64,5	261,5	6,0	11,6
	O	1 209,2	203,0	343,2	111,0	113,3	89,1	336,0	6,0	7,6
	N	1 154,4	231,5	362,5	78,1	98,3	63,4	301,8	5,5	13,3
	D	1 164,6	207,0	395,7	147,2	93,0	52,6	254,5	3,6	11,0
1980	J	1 140,1	190,0	342,6	114,9	102,5	76,0	297,1	5,8	11,2
	F	1 221,3	209,4	364,8	104,5	114,9	78,8	334,2	5,2	9,4
	M	1 309,9	215,4	404,4	109,3	149,3	83,7	323,5	8,3	16,0
	A	1 273,2	205,5	400,3	100,3	110,6	92,3	346,3	6,7	11,2
	M	1 274,8	191,1	343,4	106,2	107,8	81,9	411,0	7,3	26,0
	J	1 257,5	186,7	392,2	109,5	98,9	66,9	382,2	6,5	14,6
	J	1 401,2	255,7	409,1	126,5	93,4	70,9	422,4	10,2	13,1
	A		207,7	332,6	108,1	101,6		322,0	9,4	12,8
	S		225,2	360,0		108,2		441,7	4,8	11,4
	O		269,6	420,4		114,7			7,0	17,5

¹⁾ From 1.1.1980: 59 countries.

¹⁾ 59 pays à partir du 1.1.1980.

TAB. 5

ÉVOLUTION DU COMMERCE DE LA CE
avec les principales zones

valeurs en Mio ECU

Period Période		EUR 9	Deutsch- land	France	Italia	Nederland	Belg.-Lux.	United Kingdom	Ireland	Danmark	
		EASTERN EUROPE ²⁾					EUROPE ORIENTALE ²⁾				
		import									
1978	III	3 307,1	1 157,4	506,2	651,1	224,3	147,2	467,4	29,1	124,5	
	IV	3 693,8	1 309,8	521,8	718,7	298,0	172,3	496,2	28,6	148,5	
1979	I	3 075,8	1 116,7	472,5	521,6	239,2	144,8	450,0	24,0	104,4	
	II	3 656,6	1 326,3	500,3	644,8	300,9	174,9	523,1	32,2	154,1	
	III	4 482,0	1 615,6	684,4	762,5	364,5	205,7	615,9	39,1	194,4	
	IV	4 928,0	1 817,4	731,2	913,0	419,6	252,4	577,9	32,5	184,1	
1980	I	4 410,9	1 451,4	792,4	763,1	295,4	285,4	621,8	28,3	173,2	
	II	4 597,0	1 534,7	889,7	968,1	334,2	242,9	385,9	24,9	216,6	
	III		1 470,9	1 024,9		359,2		641,7	26,4	177,9	
1979	J	1 227,6	502,3	156,2	188,4	111,5	57,3	146,1	8,6	57,1	
	J	1 424,1	579,7	227,8	241,1	87,0	55,4	160,8	11,7	60,6	
	A	1 431,0	547,1	215,7	214,7	135,7	61,1	173,7	13,5	69,4	
	S	1 566,5	488,8	240,9	306,7	152,5	80,6	229,0	14,5	53,6	
	O	1 682,3	614,7	268,4	226,3	174,2	90,1	236,3	10,5	61,9	
	N	1 552,7	580,7	213,3	301,7	135,9	86,8	163,8	10,9	59,6	
	D	1 695,3	629,4	249,5	383,3	107,1	72,9	182,2	11,0	59,9	
1980	J	1 532,2	495,8	259,2	240,8	111,3	99,6	248,8	10,5	66,1	
	F	1 412,1	495,0	244,6	275,4	78,6	83,2	179,9	9,8	45,5	
	M	1 461,8	460,7	288,5	246,6	105,4	102,1	192,4	8,0	58,1	
	A	1 444,8	496,5	281,9	291,8	82,7	95,4	128,4	8,5	59,5	
	M	1 542,5	507,1	292,1	328,9	115,7	70,8	137,5	9,2	81,1	
	J	1 608,6	531,1	315,6	347,1	134,7	76,0	121,3	7,1	75,6	
	J	1 723,8	546,2	339,6	309,7	114,0	93,4	236,0	7,8	77,1	
	A	1 462,3	448,3	289,9	291,3	109,9	74,9	201,5	8,9	37,6	
	S		476,5	395,1		136,5		203,7	6,6	65,9	
	O			330,2		136,6			5,4	48,9	
		export									
1978	III	3 088,9	1 446,9	535,3	414,4	169,5	146,8	322,8	6,7	46,5	
	IV	3 850,2	1 638,4	671,8	655,5	218,4	184,3	380,3	6,6	95,1	
1979	I	3 338,8	1 471,3	660,4	397,3	202,9	185,8	316,6	19,8	84,8	
	II	3 783,6	1 560,4	834,4	448,6	214,1	200,3	449,3	10,5	66,0	
	III	3 564,3	1 607,0	703,5	469,0	189,5	172,7	354,2	8,6	59,7	
	IV	3 987,0	1 711,4	746,8	619,8	232,9	214,2	382,9	13,1	65,9	
1980	I	4 031,2	1 614,3	852,5	440,6	271,8	245,4	523,0	9,7	74,0	
	II	4 236,5	1 680,5	927,6	519,4	269,9	243,5	507,8	14,2	73,7	
	III		1 696,0	697,7		221,8		445,6	16,2	55,4	
1979	J	1 234,3	492,6	283,5	154,2	67,3	52,7	159,6	4,5	19,9	
	J	1 242,5	588,6	256,7	124,2	70,3	51,3	132,2	2,8	16,6	
	A	1 168,6	544,5	207,7	177,9	61,2	65,4	90,4	3,8	17,7	
	S	1 144,8	473,8	239,2	167,1	58,3	51,5	133,1	2,0	19,7	
	O	1 263,4	515,8	241,6	188,0	77,7	66,7	142,8	6,8	23,9	
	N	1 196,9	557,4	220,2	152,1	82,9	60,0	99,8	5,0	19,3	
	D	1 521,4	609,0	285,2	278,6	72,5	82,8	140,9	1,1	21,3	
1980	J	1 236,6	499,1	230,3	152,2	81,5	81,6	166,9	2,6	22,4	
	F	1 328,4	548,2	294,5	130,3	78,1	75,8	171,5	3,7	26,3	
	M	1 465,1	566,6	327,5	157,8	112,1	87,8	185,2	3,3	24,9	
	A	1 407,0	526,6	346,7	179,8	79,4	91,4	142,5	2,8	37,8	
	M	1 359,8	562,1	274,0	152,4	93,0	74,6	176,8	3,1	23,8	
	J	1 478,4	591,9	307,0	187,2	97,4	75,7	189,1	8,2	21,9	
	J	1 369,0	578,3	282,2	143,6	81,0	80,6	177,4	8,0	18,1	
	A		549,6	200,2	144,7	74,0		133,0	3,3	15,4	
	S		568,1	215,5		66,2		137,3	4,9	20,0	
	O		546,0	255,7		81,2			7,2	25,4	

²⁾ Refer to note 2 of Table 1.²⁾ Voir note 2 du tableau 1.

TRENDS IN EC TRADE
major areas

TAB. 5

value in Mio ECU

Period Période		EUR 9	Deutsch- land	France	Italia	Nederland	Belg.-Lux.	United Kingdom	Ireland	Danmark	
		OPEC					OPEP				
		import									
1978	III	9 352,9	1 862,2	2 194,1	1 813,6	1 158,5	660,2	1 528,9	39,8	95,6	
	IV	10 420,4	2 020,8	2 430,2	2 517,7	1 330,5	708,5	1 256,8	47,0	108,7	
1979	I	10 028,1	2 110,3	2 619,5	1 975,1	1 264,8	647,4	1 256,5	45,6	109,0	
	II	11 190,1	2 544,5	2 730,7	2 238,2	1 535,8	688,5	1 313,4	43,4	95,6	
	III	12 433,0	2 852,5	3 205,8	2 129,1	1 633,3	873,1	1 487,9	74,4	132,1	
	IV	15 174,4	3 210,3	3 567,6	3 564,4	1 898,9	1 057,1	1 693,9	37,1	145,0	
1980	I	17 195,8	3 799,8	4 528,7	2 850,1	2 357,4	1 349,9	2 094,1	99,1	116,8	
	II	16 888,3	3 660,7	4 448,4	3 138,7	2 402,6	1 240,3	1 787,2	84,7	125,7	
	III		3 479,1	4 418,9		1 150,5		1 796,9	95,1	122,1	
1979	J	3 888,3	883,1	972,2	739,6	563,6	227,2	445,7	21,7	35,2	
	J	3 735,0	925,7	934,5	615,4	474,2	250,9	455,7	32,0	46,5	
	A	4 252,0	954,1	1 180,2	655,4	566,4	317,0	522,8	20,2	35,8	
	S	4 366,0	972,8	1 087,6	860,9	637,5	236,3	504,0	22,1	44,8	
	O	4 850,7	1 057,1	1 214,6	1 052,0	579,8	326,6	545,8	21,7	53,0	
	N	4 910,8	1 047,9	1 142,6	1 141,1	659,1	363,9	493,4	12,6	50,2	
	D	5 447,4	1 126,8	1 211,4	1 349,6	724,5	362,1	627,1	5,1	40,8	
1980	J	5 659,6	1 259,1	1 319,7	880,3	864,0	459,1	822,2	29,1	26,2	
	F	5 231,7	1 263,5	1 488,2	769,8	694,0	359,5	589,2	30,6	36,8	
	M	6 250,3	1 276,9	1 719,9	1 197,0	799,6	515,9	666,0	34,6	40,4	
	A	5 433,3	1 151,9	1 364,2	1 131,4	778,4	390,8	542,6	24,3	49,9	
	M	5 737,8	1 314,3	1 676,0	978,0	683,0	418,5	583,9	36,7	47,3	
	J	5 412,7	1 194,6	1 407,5	1 023,4	714,7	427,5	594,6	23,3	27,1	
	J	5 210,0	1 199,2	1 588,1	747,2	677,1	300,0	628,2	31,7	38,5	
	A	5 288,9	1 093,5	1 469,7	1 112,5	623,2	310,6	603,3	22,1	54,0	
	S		1 186,2	1 361,7		656,5		587,0	42,1	36,7	
	O			1 641,3		609,6			8,8	33,4	
		export									
1978	III	7 580,2	2 416,8	1 184,9	1 255,0	518,4	387,9	1 631,2	46,4	139,6	
	IV	8 136,2	2 514,8	1 276,4	1 687,9	486,3	464,3	1 558,3	39,3	108,7	
1979	I	6 207,2	1 886,5	1 178,3	1 122,1	435,0	378,1	1 074,2	41,7	91,1	
	II	7 025,6	1 741,6	1 400,1	1 466,2	499,5	426,6	1 342,2	49,7	99,8	
	III	7 117,9	1 930,3	1 047,7	1 281,5	620,9	405,6	1 442,9	52,0	100,3	
	IV	8 414,4	2 080,2	1 914,0	1 787,5	588,1	463,0	1 411,0	47,0	123,6	
1980	I	8 382,3	2 128,8	1 682,4	1 467,5	760,6	524,1	1 652,6	56,1	110,2	
	II	9 006,6	2 203,1	1 782,5	1 784,9	654,4	530,6	1 858,2	67,9	125,0	
	III		2 247,0	1 474,4		755,8		1 934,3	78,3	128,6	
1979	J	2 393,7	602,0	434,1	526,9	171,5	120,3	491,6	17,2	30,1	
	J	2 413,0	689,2	420,8	399,8	222,7	118,2	511,1	17,1	34,1	
	A	2 331,9	647,9	374,4	443,8	198,6	126,7	496,9	16,6	27,0	
	S	2 356,2	593,1	453,3	469,9	198,4	145,4	443,4	18,3	34,7	
	O	2 676,8	703,5	530,1	509,6	216,9	186,5	472,0	14,7	43,1	
	N	2 740,7	738,3	599,2	511,0	188,0	135,7	513,1	15,6	39,9	
	D	2 743,1	642,2	585,8	729,0	186,7	118,9	427,9	16,8	35,9	
1980	J	2 544,5	674,5	483,5	422,1	214,3	168,7	535,2	15,8	30,4	
	F	2 718,5	707,2	546,7	481,9	199,6	168,0	567,1	16,7	31,4	
	M	3 110,9	747,9	651,8	562,8	346,6	185,3	552,6	23,7	40,4	
	A	3 024,3	753,7	592,0	552,7	217,5	213,4	628,0	25,4	41,7	
	M	3 055,5	888,6	479,9	639,1	241,3	159,5	586,2	21,6	39,3	
	J	2 995,0	639,2	710,7	588,1	201,6	133,2	662,5	20,9	38,8	
	J	3 137,0	766,3	600,8	583,8	252,5	191,8	674,6	22,0	45,1	
	A		721,5	507,1	616,4	266,8		598,7	27,6	39,3	
	S		759,0	526,1		251,2		661,6	28,5	40,7	
	O		844,4	578,6		230,2			19,3	43,0	

TAB. 5

ÉVOLUTION DU COMMERCE DE LA CE
avec les principales zones

valeurs en Mio ECU

Period Période		EUR 9	Deutsch- land	France	Italia	Nederland	Belg.-Lux.	United Kingdom	Ireland	Danmark	
		ASEAN									
		import									
1978	III	1 068,3	349,9	144,0	109,9	186,7	53,1	188,3	4,6	31,8	
	IV	1 164,4	350,4	183,3	156,8	201,6	65,0	169,7	4,3	33,2	
1979	I	1 251,8	408,7	197,0	114,3	224,5	69,1	194,1	5,6	38,5	
	II	1 356,8	414,6	217,9	150,8	232,6	75,3	227,6	7,9	30,2	
	III	1 363,2	402,6	200,3	159,7	212,3	74,5	262,7	8,0	43,2	
	IV	1 507,0	448,4	248,9	219,7	228,7	72,5	251,5	5,9	31,4	
1980	I	1 928,7	514,5	285,9	171,6	263,1	81,8	558,8	7,2	45,8	
	II	1 678,8	465,2	316,6	182,0	247,2	80,9	353,9	7,3	25,6	
	III		543,1	248,2		200,8		213,2	7,9	29,7	
1979	J	445,6	134,6	76,2	49,4	72,4	20,9	80,6	2,8	8,6	
	J	484,7	140,2	65,3	67,3	78,8	19,5	97,4	2,8	13,5	
	A	445,2	132,8	65,2	48,1	74,7	27,2	84,2	2,5	10,5	
	S	420,8	129,7	70,0	44,3	59,0	26,7	74,8	2,9	13,5	
	O	515,9	169,4	92,6	48,9	79,7	25,8	84,6	2,5	12,3	
	N	499,6	143,4	91,1	60,6	88,3	24,2	79,5	2,1	10,3	
	D	477,1	128,5	65,1	108,8	60,6	20,1	83,6	1,3	9,1	
1980	J	628,6	154,9	106,8	48,4	101,3	28,9	166,2	2,9	19,2	
	F	731,8	199,0	91,6	69,4	84,6	27,6	244,0	2,2	13,4	
	M	566,6	160,5	87,5	53,8	77,3	23,4	148,8	2,0	13,3	
	A	586,4	158,9	107,8	68,7	90,0	27,3	122,0	1,8	10,0	
	M	529,2	153,5	121,5	61,6	74,7	22,3	83,4	2,9	9,1	
	J	553,6	152,8	87,3	51,4	82,5	25,4	141,1	2,6	10,5	
	J	585,9	164,5	86,9	68,7	62,8	25,5	165,8	2,6	9,0	
	A	457,8	159,4	64,3	43,1	64,1	22,4	93,6	2,6	8,5	
	S		219,0	97,0		64,0		113,2	2,6	12,0	
	O			88,2		80,0			3,1	9,0	
		export									
1978	III	940,0	332,7	114,9	59,6	101,1	42,1	260,7	6,3	22,6	
	IV	997,5	363,8	107,1	90,7	86,5	55,5	269,2	3,8	20,7	
1979	I	914,0	309,5	149,0	70,2	82,1	48,8	228,5	4,2	21,7	
	II	1 052,1	348,1	116,8	82,1	92,7	65,4	318,5	4,1	24,0	
	III	1 169,6	356,0	170,2	113,6	138,5	51,7	304,0	7,7	27,9	
	IV	1 207,8	410,2	230,5	106,2	86,7	55,0	283,6	6,5	28,2	
1980	I	1 296,5	401,2	180,1	108,5	177,1	62,5	320,5	5,1	41,6	
	II	1 194,9	414,2	153,8	104,9	111,0	55,8	324,0	6,5	24,7	
	III		419,1	146,1		229,3		381,9	7,7	26,7	
1979	J	360,1	123,4	38,5	27,3	34,0	20,6	107,9	1,5	6,9	
	J	388,4	120,7	46,4	39,8	33,4	20,6	117,6	2,0	7,9	
	A	435,3	130,1	60,2	32,9	79,7	16,9	100,8	2,8	11,9	
	S	346,4	105,2	63,3	40,9	24,9	13,7	88,5	2,9	7,1	
	O	413,9	133,5	85,7	35,8	28,7	22,7	95,0	2,8	9,8	
	N	411,7	148,7	70,3	27,1	37,6	16,9	96,0	2,9	12,1	
	D	385,7	129,3	74,5	43,0	21,6	14,6	95,5	1,7	5,5	
1980	J	390,4	125,3	45,8	21,4	45,2	26,4	108,6	1,5	16,2	
	F	427,2	137,1	90,5	34,8	30,3	19,1	102,8	1,7	10,9	
	M	477,6	138,7	43,8	52,1	101,6	15,7	109,6	1,9	14,3	
	A	374,3	123,4	47,4	36,4	40,2	22,4	95,4	1,2	7,9	
	M	411,3	153,2	47,0	32,2	45,9	16,5	103,3	4,0	9,2	
	J	414,0	137,6	59,4	36,2	30,4	16,5	125,5	1,3	7,2	
	J	458,2	149,5	58,8	30,5	41,2	23,3	143,0	3,8	8,2	
	A		139,3	40,9	41,4	140,4		115,3	2,3	8,6	
	S		130,3	46,6		47,6		125,0	2,7	8,9	
	O		178,5	53,5		44,6			2,4	8,1	

import

value in Mio ECU

Period Période		EUR 9	Deutsch- land	France	Italia 1)	Nederland	Belg.-Lux.	United Kingdom	Ireland	Danmark
0,1: FOOD, BEVERAGES AND TOBACCO										
intra (EUR 9)										
1978	III	6 245,7	1 790,6	919,6	956,4	657,8	728,2	960,8	116,5	115,8
	IV	6 801,1	1 723,6	1 025,6	1 162,0	707,3	914,1	1 013,7	133,0	121,8
1979	I	6 542,7	1 751,4	932,5	1 097,5	672,7	836,1	993,4	136,7	122,2
	II	7 320,5	2 045,8	992,6	1 009,0	793,1	976,9	1 202,1	159,1	141,9
	III	7 030,7	1 858,2	957,0	1 185,0	761,4	810,8	1 160,3	166,4	131,7
	IV	7 636,4	1 924,3	1 047,8	1 379,7	873,8	904,8	1 209,9	159,8	136,3
1980	I	7 302,8	1 969,8	991,4	1 204,6	806,0	908,2	1 112,8	166,4	143,4
	II	7 728,0	2 151,9	1 022,8	1 213,6	901,7	945,7	1 195,5	157,3	139,6
	III		1 935,8	1 055,2		861,7		1 259,9	183,4	140,3
1979	J	2 361,4	656,7	326,3	314,9	268,3	282,4	415,4	48,2	49,3
	J	2 384,6	633,7	318,2	373,4	266,5	241,7	457,4	51,1	42,6
	A	2 328,5	629,4	298,8	422,1	245,7	286,5	343,9	55,6	46,5
	S	2 284,3	595,4	340,5	390,6	251,3	250,9	358,8	59,2	37,5
	O	2 621,6	688,0	386,8	369,4	289,4	328,6	447,4	64,4	47,6
	N	2 564,5	646,7	358,3	432,0	290,5	292,3	435,7	56,9	52,1
	D	2 447,2	588,1	302,8	578,2	293,8	283,9	326,3	38,5	35,6
1980	J	2 459,3	658,4	337,8	440,2	251,7	301,5	363,2	62,1	44,5
	F	2 411,8	644,2	309,8	429,8	266,6	298,7	361,0	56,8	44,9
	M	2 427,0	667,0	343,8	334,6	287,7	302,2	389,5	48,2	54,0
	A	2 536,5	689,2	335,1	423,8	272,6	309,1	409,2	53,1	44,4
	M	2 581,6	765,9	342,3	409,0	308,5	303,0	359,2	58,3	35,5
	J	2 599,5	695,9	345,2	379,3	320,6	324,2	428,9	45,8	59,6
	J	2 481,7	657,0	345,5	366,5	289,9	282,8	436,1	61,0	42,9
	A		610,3	305,0	468,8	244,0		384,0	56,4	47,0
	S		669,6	404,5	461,6	295,7		444,8	65,5	49,9
	O			454,6		311,0		460,4	68,6	
extra (EUR 9)										
1978	III	5 435,3	1 275,8	911,3	692,5	681,8	273,6	1 372,3	50,3	177,7
	IV	6 105,7	1 468,7	1 129,8	852,0	758,1	308,2	1 353,9	36,6	198,4
1979	I	5 804,3	1 395,0	1 124,8	654,5	762,3	300,2	1 338,5	46,6	182,4
	II	5 998,6	1 362,2	1 098,0	697,1	773,0	331,6	1 478,9	59,8	198,1
	III	5 878,1	1 390,9	947,4	747,9	750,2	315,8	1 486,8	51,5	188,6
	IV	6 844,2	1 711,5	1 233,9	1 087,9	849,9	343,2	1 339,3	45,9	232,6
1980	I	6 452,5	1 648,8	1 192,7	722,1	899,5	328,4	1 389,5	64,3	207,0
	II	6 501,1	1 522,0	1 213,5	884,8	885,9	358,2	1 374,6	46,0	216,1
	III		1 531,6	999,2		775,5		1 341,5	59,7	199,6
1979	J	1 913,8	461,4	328,9	236,7	257,2	86,0	462,8	15,5	65,3
	J	1 953,8	492,9	329,9	199,4	237,5	80,4	533,4	17,5	62,8
	A	2 129,1	473,7	306,6	296,2	295,6	139,9	525,4	19,9	71,7
	S	1 805,6	424,2	312,8	252,3	217,6	89,8	436,0	14,8	58,2
	O	2 238,6	562,5	409,8	264,7	262,0	127,2	517,4	21,8	73,2
	N	2 380,5	588,9	422,7	342,8	345,4	105,5	485,0	14,7	75,6
	D	2 240,8	564,1	401,6	480,4	243,0	110,5	372,5	9,3	59,3
1980	J	2 135,4	524,3	383,4	231,1	291,6	112,0	504,7	22,7	65,6
	F	2 192,0	576,5	382,1	284,0	308,4	114,4	433,8	24,5	68,2
	M	2 124,2	547,8	427,1	207,0	299,5	101,2	451,8	17,1	72,8
	A	2 239,3	521,4	448,2	299,1	277,4	121,4	485,0	20,2	66,6
	M	2 137,6	525,0	394,0	303,4	324,4	99,8	426,5	15,6	48,9
	J	2 125,6	475,7	371,3	279,9	284,0	135,2	469,2	10,2	100,0
	J	2 128,8	571,8	362,2	239,1	261,4	96,9	522,1	11,4	63,9
	A		463,2	280,1	280,0	244,0		412,3	17,7	64,3
	S		497,6	357,3	381,0	269,9		444,1	20,8	73,0
	O			398,9		302,0		490,1	14,9	

1) The monthly figures do not include confidential data.

TAB. 7

ÉVOLUTION DU COMMERCE DE LA CE
par classes de produits

export

valeurs en Mio ECU

Period Période		EUR 9	Deutsch- land	France	Italia 1)	Nederland	Belg.-Lux.	United Kingdom	Ireland	Danmark
0,1 PRODUITS ALIMENTAIRES, BOISSONS ET TABACS										
intra (EUR 9)										
1978	III	6 328,8	832,5	1 404,4	456,2	1 570,0	603,5	537,3	429,9	495,0
	IV	6 927,5	889,4	1 567,0	620,7	1 618,3	690,5	621,1	404,2	516,3
1979	I	6 794,9	978,8	1 609,5	552,8	1 720,4	654,9	466,9	304,5	507,1
	II	7 411,3	989,7	1 804,9	601,3	1 863,7	735,4	561,9	331,8	522,7
	III	7 107,1	919,1	1 489,4	696,5	1 654,8	732,2	597,4	450,2	567,6
	IV	7 832,0	990,0	1 790,4	698,0	1 828,9	773,6	667,8	474,4	608,9
1980	I	7 515,4	1 071,3	1 744,8	448,7	1 882,3	743,2	633,5	375,8	615,6
	II	7 663,7	992,1	1 805,6	562,5	1 946,5	811,3	595,2	358,1	592,4
	III		1 059,9	1 610,7		1 794,5		605,2	469,4	589,7
1979	J	2 513,8	334,5	601,5	226,4	620,8	230,6	221,2	98,5	180,4
	J	2 262,1	341,2	484,5	144,6	544,2	214,2	190,4	186,4	156,6
	A	2 350,5	305,7	442,4	251,0	554,6	267,3	212,3	133,6	183,6
	S	2 473,4	272,2	565,4	301,7	560,2	247,1	197,3	129,4	200,0
	O	2 753,3	360,7	613,9	228,0	640,8	277,3	248,5	176,4	207,7
	N	2 664,8	333,5	619,5	202,5	637,6	255,6	222,3	185,2	208,4
	D	2 382,7	296,0	557,3	267,5	551,9	240,7	197,4	112,5	159,3
	1980	J	2 487,9	348,6	535,4	157,9	658,3	250,8	199,1	126,4
F	2 479,4	360,4	578,9	143,5	601,9	252,1	224,6	127,1	190,9	
M	2 536,3	362,2	630,3	147,2	622,2	239,3	210,3	122,0	202,9	
A	2 550,6	339,9	624,4	166,5	615,3	295,8	199,1	126,9	184,7	
M	2 572,7	332,5	603,6	193,2	688,8	258,1	189,0	113,4	194,0	
J	2 520,1	321,7	576,9	200,9	643,7	254,6	207,6	118,1	196,6	
J	2 491,6	352,0	548,8	209,0	580,8	251,7	210,9	146,7	181,7	
A	2 247,8	320,7	465,8	182,6	555,1	208,2	165,7	157,1	192,6	
S		397,4	596,2	242,9	648,4		228,0	165,4	201,4	
O		425,9	650,3		672,5		274,0	173,3		
extra (EUR 9)										
1978	III	2 795,7	357,2	766,1	242,0	414,1	156,3	509,2	78,6	272,4
	IV	2 978,8	371,9	746,9	301,4	465,7	154,9	574,8	60,4	302,8
1979	I	3 069,7	424,0	859,6	292,4	483,6	168,0	454,1	87,9	300,1
	II	3 339,1	428,4	916,3	345,4	501,3	195,1	558,3	87,4	306,9
	III	3 115,9	414,9	818,3	318,9	440,0	164,7	562,9	97,3	299,0
	IV	3 667,2	514,6	967,5	437,9	546,7	178,4	626,5	100,7	294,9
1980	I	3 923,8	567,2	1 204,4	312,5	574,9	214,3	651,4	95,5	303,5
	II	4 184,5	635,6	1 332,2	359,7	593,2	219,7	599,6	138,2	306,5
	III		599,6	1 295,7		607,4		665,0	182,7	326,7
1979	J	1 070,1	128,1	316,9	109,5	159,3	47,5	184,5	25,8	98,5
	J	1 018,7	132,5	290,4	49,6	157,3	65,3	197,6	35,9	90,0
	A	1 047,2	156,5	245,2	114,1	146,3	67,5	188,7	31,2	97,6
	S	1 044,4	126,0	283,8	155,7	138,5	31,4	180,9	30,1	98,1
	O	1 236,1	174,5	319,7	120,5	209,9	81,1	193,1	37,6	99,7
	N	1 206,1	188,2	305,5	117,3	188,8	48,0	219,3	34,7	104,4
	D	1 219,4	153,0	342,6	200,1	148,6	49,3	212,2	27,8	85,8
	1980	J	1 237,0	179,7	354,2	113,1	201,9	71,2	205,9	25,0
F	1 279,8	190,4	408,9	90,4	167,2	54,5	230,0	31,0	107,5	
M	1 402,8	197,0	441,2	108,8	206,0	88,5	216,0	39,3	106,1	
A	1 437,1	224,8	474,7	121,3	185,4	91,2	197,4	44,2	98,1	
M	1 309,3	210,9	418,3	94,7	189,8	57,6	194,3	46,5	97,2	
J	1 428,8	199,5	439,2	142,7	217,9	70,7	208,8	47,3	102,7	
J	1 445,7	223,2	446,5	124,6	199,9	83,3	214,8	55,5	97,9	
A	1 325,9	187,7	409,9	134,6	190,1	38,9	201,1	62,3	101,4	
S		189,1	439,3	123,5	217,4		251,9	65,5	115,4	
O		223,5	434,6		257,0		278,5	59,9		

1) Les chiffres mensuels ne comprennent pas les données confidentielles.

TRENDS IN EC TRADE
by commodity groups

TAB. 7

import

value in Mio ECU

Period Période		EUR 9	Deutsch- land	France	Italia ¹⁾	Nederland	Belg.-Lux.	United Kingdom	Ireland	Danmark
3: FUEL PRODUCTS										
intra (EUR 9)										
1978	III	2 971,9	1 231,6	449,8	104,4	297,6	397,5	222,1	90,8	178,1
	IV	3 386,5	1 385,9	492,4	157,2	302,6	483,2	254,1	68,0	243,1
1979	I	4 317,9	1 715,9	673,1	143,2	421,7	609,3	372,8	120,3	261,6
	II	4 504,6	1 835,6	616,2	134,8	478,8	562,6	456,2	120,6	299,8
	III	4 919,5	2 074,7	605,2	143,4	664,9	490,7	418,7	127,8	394,1
	IV	5 424,5	2 181,0	790,1	197,5	580,6	717,4	457,5	194,6	305,8
1980	I	6 333,2	2 540,5	903,6	362,2	570,5	742,1	571,4	192,6	450,2
	II	6 169,4	2 448,5	853,6	421,0	710,6	732,4	477,8	186,8	338,7
	III		2 737,8	668,5		724,8		418,0	177,9	267,8
1979	J	1 572,6	671,0	189,0	40,2	205,3	201,5	125,7	43,7	96,2
	J	1 727,5	820,1	186,3	58,4	211,8	141,4	138,7	35,9	134,9
	A	1 540,5	613,0	193,9	21,1	219,4	169,3	171,8	29,8	122,2
	S	1 621,7	641,1	225,8	64,1	254,7	154,9	108,0	48,0	125,2
	O	1 745,5	703,9	238,1	33,2	201,6	226,2	143,1	79,2	120,2
	N	1 918,1	780,6	278,5	57,9	199,0	254,9	176,1	74,7	96,4
	D	1 813,7	714,7	274,0	106,4	215,2	236,4	139,1	38,3	89,7
1980	J	2 116,2	881,8	306,7	82,3	179,0	248,5	196,7	57,8	163,3
	F	2 094,9	863,5	271,3	156,3	193,9	230,3	198,4	72,4	108,6
	M	2 131,8	795,3	325,6	123,7	214,1	256,6	183,7	62,0	170,7
	A	2 174,0	875,8	290,8	118,3	248,2	269,6	165,1	65,8	140,3
	M	2 082,6	850,7	274,7	185,0	232,3	233,7	178,3	68,9	59,0
	J	1 911,8	721,7	288,2	109,1	251,5	217,3	138,1	52,5	133,3
	J	2 054,6	871,7	234,3	129,4	267,2	230,3	149,6	61,0	111,1
	A		739,0	245,4	137,1	274,8		131,1	60,6	52,7
S		738,9	189,3	107,2	230,9		134,9	55,0	83,9	
O			304,4		238,2		145,7	39,9		
extra (EUR 9)										
1980	III	11 368,5	2 582,7	2 484,1	2 369,3	1 293,4	725,9	1 645,0	51,5	216,6
	IV	12 726,0	2 662,0	2 742,5	3 165,8	1 499,5	792,2	1 510,6	64,1	289,3
1979	I	12 348,4	2 732,6	2 954,4	2 528,0	1 478,8	755,0	1 549,8	55,2	294,6
	II	13 974,4	3 479,5	3 097,3	2 836,1	1 821,3	814,9	1 595,4	57,4	272,5
	III	16 221,7	4 112,9	3 752,7	2 965,6	2 047,2	1 059,0	1 790,7	105,7	387,7
	IV	19 465,9	4 417,8	4 296,4	4 478,0	2 413,8	1 234,8	2 112,8	69,0	443,3
1980	I	21 491,6	5 035,3	5 388,9	3 779,4	2 764,8	1 518,1	2 481,9	124,8	398,4
	II	21 819,8	5 100,6	5 349,5	4 416,0	2 644,5	1 469,7	2 318,4	97,8	423,2
	III		4 711,7	5 578,3		2 355,9		2 100,3	119,6	444,0
1979	J	4 880,0	1 244,2	1 074,7	934,1	690,4	273,9	533,8	23,7	105,1
	J	4 910,2	1 368,8	1 105,8	861,3	566,5	272,0	577,1	35,7	123,0
	A	5 480,2	1 378,8	1 359,6	857,2	725,4	398,4	591,2	33,0	136,5
	S	5 740,3	1 364,8	1 282,2	1 229,9	809,9	289,4	619,7	36,5	107,9
	O	6 111,6	1 424,3	1 435,9	1 267,0	775,0	368,7	664,6	28,7	147,5
	N	6 343,2	1 490,5	1 415,7	1 430,0	798,7	422,5	625,1	25,6	135,1
	D	7 070,0	1 543,2	1 446,2	1 781,0	886,6	443,6	797,3	16,8	155,2
1980	J	7 115,5	1 726,4	1 619,3	1 159,0	971,8	518,6	951,6	45,6	123,2
	F	6 696,2	1 657,8	1 715,7	1 156,0	852,1	425,4	687,8	38,8	162,5
	M	7 674,3	1 651,1	2 053,1	1 461,5	954,2	573,2	826,3	40,4	114,5
	A	7 050,0	1 585,6	1 640,0	1 527,8	935,6	454,3	728,5	30,1	146,0
	M	7 538,9	1 818,0	1 996,3	1 382,8	881,7	486,8	786,1	39,5	147,8
	J	7 274,8	1 696,2	1 712,4	1 492,6	944,1	526,0	743,7	27,7	132,1
	J	6 903,2	1 584,7	1 958,3	1 160,6	884,2	421,2	692,6	36,0	165,5
	A		1 548,6	1 847,7	1 628,1	768,2		729,6	31,3	126,5
S		1 581,3	1 772,8	1 819,9	864,0		672,9	49,6	169,9	
O			2 021,9		841,3		733,0	10,7		

¹⁾ The monthly figures do not include confidential data.

TAB. 7

ÉVOLUTION DU COMMERCE DE LA CE
par classes de produits

export

valeurs en Mio ECU

Period Période	EUR 9	Deutsch- land	France	Italia ¹⁾	Nederland	Belg.-Lux.	United Kingdom	Ireland	Danmark	
3: PRODUITS ÉNERGÉTIQUES										
intra (EUR 9)										
1978	III	3 016,3	561,4	230,5	178,9	1 055,1	333,7	643,1	2,4	11,2
	IV	3 383,7	619,2	240,5	372,3	1 395,2	224,8	513,2	3,1	15,6
1979	I	3 990,2	618,3	263,2	286,4	1 802,5	263,8	736,0	3,0	17,0
	II	4 272,9	666,7	319,7	383,5	1 604,2	385,9	872,6	5,8	34,5
	III	4 699,3	702,6	369,7	338,2	1 587,7	490,4	1 184,5	5,2	21,1
	IV	5 580,3	725,3	370,5	359,4	2 134,9	526,9	1 413,0	8,2	42,1
1980	I	6 075,0	815,2	329,9	239,7	2 554,6	561,7	1 529,2	6,4	38,3
	II	6 336,3	929,9	416,0	261,8	2 258,0	723,3	1 718,5	5,9	22,9
	III		811,0	460,4		1 946,9		1 862,4	11,1	27,3
1979	J	1 495,6	204,1	113,7	156,6	553,4	140,2	304,9	3,2	19,6
	J	1 526,5	234,6	114,7	124,5	527,9	159,2	357,7	2,6	5,3
	A	1 464,6	237,1	145,6	85,1	501,6	154,6	331,8	1,4	7,4
	S	1 706,1	230,9	108,7	128,0	559,1	168,1	503,5	1,2	6,6
	O	1 791,3	246,0	122,1	131,3	642,7	216,3	409,0	3,9	20,0
	N	1 928,7	248,4	138,2	132,3	730,0	144,5	525,5	1,1	8,8
	D	1 857,3	231,6	110,3	95,7	761,3	166,1	479,6	3,3	9,4
1980	J	1 938,3	269,7	105,5	98,5	826,7	91,6	528,9	3,3	14,0
	F	2 027,2	274,7	98,0	63,6	883,3	220,0	478,4	1,8	7,5
	M	2 108,9	270,7	126,3	76,3	846,9	247,2	523,3	1,3	16,7
	A	2 215,7	316,0	144,9	101,5	815,7	229,3	599,4	1,1	7,8
	M	2 187,4	313,0	134,0	73,0	773,6	299,9	585,7	1,2	7,1
	J	1 937,5	300,4	137,2	85,5	667,3	192,0	543,5	3,6	8,0
	J	1 988,4	265,0	140,6	30,7	660,1	222,4	656,1	4,0	9,5
	A	2 007,9	266,8	101,5	71,3	627,2	262,6	667,6	1,3	9,6
	S		279,7	217,9	76,9	655,7		565,0	5,9	8,3
	O		289,3	149,9		787,9		696,7	6,1	
extra (EUR 9)										
1978	III	1 768,1	335,0	182,0	374,0	310,8	125,7	395,1	1,0	44,5
	IV	1 981,9	334,8	169,8	609,3	265,8	127,9	423,1	1,4	49,8
1979	I	1 959,7	344,6	223,8	473,2	299,1	154,1	403,3	1,1	60,6
	II	2 503,0	365,4	280,0	563,1	409,9	203,3	626,1	0,7	54,6
	III	3 031,5	407,1	434,4	502,9	532,4	290,1	769,5	0,9	94,2
	IV	2 830,7	396,1	372,1	572,7	475,5	254,8	671,7	0,3	87,5
1980	I	3 160,9	438,5	356,5	538,3	610,6	326,3	812,1	0,4	78,1
	II	3 229,9	441,5	403,2	539,1	626,0	337,9	784,3	2,1	95,7
	III		463,7	401,7		573,4		883,7	0,1	63,2
1979	J	927,8	140,8	123,1	163,9	183,5	71,0	230,5	0,1	14,9
	J	957,5	134,3	155,7	134,8	163,2	78,6	258,3	0,4	32,2
	A	1 022,1	147,2	158,8	177,8	152,3	100,2	258,6	0,0	27,1
	S	1 036,9	125,5	118,3	183,5	216,5	101,1	261,8	0,4	29,8
	O	920,9	143,0	125,8	178,2	141,3	121,2	179,5	0,1	31,7
	N	960,7	123,8	126,2	168,9	157,5	65,9	282,4	0,2	35,9
	D	946,2	130,3	120,1	225,6	176,9	67,7	209,0	0,0	16,6
1980	J	989,8	137,3	113,9	219,4	168,6	63,2	256,3	0,1	31,1
	F	995,7	138,9	111,1	146,4	191,0	123,6	258,9	0,2	25,5
	M	1 174,8	162,1	131,5	171,3	251,7	139,0	298,0	0,1	21,1
	A	1 164,6	157,5	136,7	196,6	250,6	133,4	258,9	1,9	29,1
	M	1 096,0	144,8	135,9	173,2	211,7	116,5	279,2	0,1	34,8
	J	978,8	139,0	130,6	172,8	164,2	86,3	266,1	0,2	28,7
	J	1 127,0	151,7	139,0	169,2	199,7	85,3	360,2	0,0	21,9
	A	928,1	161,8	104,5	143,4	171,8	94,7	230,7	0,0	21,2
	S		150,1	158,1	196,0	200,8		313,0	0,1	19,3
	O		161,8	279,8		174,3		400,3	0,2	

1) Les chiffres mensuels ne comprennent pas les données confidentielles.

TRENDS IN EC TRADE
by commodity groups

TAB. 7

import

value in Mio ECU

Period Période	EUR 9	Deutsch- land	France	Italia 1)	Nederland	Belg.-Lux.	United Kingdom	Ireland	Danmark	
2.4: RAW MATERIALS										
intra (EUR 9)										
1978	III	1 805,9	511,8	252,7	351,2	193,4	272,0	163,1	24,0	37,6
	IV	2 313,4	597,4	321,3	542,3	226,0	349,4	119,7	26,2	51,2
1979	I	2 389,2	633,0	359,4	542,1	205,6	351,0	213,5	32,7	51,7
	II	2 565,1	696,0	346,9	555,7	218,0	414,0	247,5	40,7	46,3
	III	2 237,7	618,5	307,0	438,3	212,2	360,4	226,1	36,0	39,3
	IV	2 742,9	728,8	393,0	646,0	246,8	417,0	222,4	32,3	56,6
1980	I	3 001,6	828,6	456,1	617,3	247,7	504,5	248,5	41,4	57,6
	II	2 671,1	733,3	367,5	594,7	237,3	442,0	215,6	31,5	49,2
	III		641,3	318,2		222,5		189,9	30,3	46,2
1979	J	814,7	222,2	108,9	175,0	73,2	133,5	75,6	13,3	13,0
	J	729,1	204,4	105,8	149,8	62,4	104,4	80,1	12,4	9,8
	A	725,7	199,6	81,2	140,1	73,4	124,7	71,9	19,9	14,9
	S	785,4	214,7	120,7	150,5	76,5	123,8	72,2	11,9	15,0
	O	967,7	278,3	144,8	172,3	110,9	150,0	80,2	12,0	19,3
	N	913,0	227,5	127,5	215,0	86,3	143,1	83,1	12,6	18,0
	D	885,5	223,9	120,8	258,8	69,0	123,9	62,4	8,0	18,8
1980	J	956,2	250,8	138,1	192,0	79,8	174,0	90,2	13,5	17,8
	F	1 028,8	298,7	168,4	198,6	81,7	165,9	81,4	15,2	18,8
	M	1 014,0	278,9	149,5	226,3	86,3	162,2	77,1	12,9	20,8
	A	937,4	267,9	127,5	204,7	78,3	157,3	72,0	11,1	18,7
	M	880,2	244,2	126,0	198,3	80,0	134,5	71,5	11,1	18,7
	J	847,7	221,2	114,0	191,3	79,3	144,0	72,8	9,4	15,6
	J	759,6	211,7	110,8	178,1	63,8	109,3	62,4	11,3	12,2
	A		189,5	74,3	129,3	76,0		54,2	8,1	15,1
	S		240,9	133,2	163,0	83,7		72,0	10,9	19,0
	O			136,8		94,8		73,7	10,4	
extra (EUR 9)										
1978	III	5 159,7	1 412,1	808,9	820,7	565,4	328,8	1 081,4	24,4	118,0
	IV	5 885,5	1 561,6	892,1	1 196,4	619,2	394,6	1 027,2	28,5	166,0
1979	I	5 924,5	1 560,0	988,4	1 094,9	608,9	391,3	1 036,4	26,8	217,8
	II	6 826,9	1 763,4	1 154,3	1 213,1	707,2	446,3	1 333,4	38,6	170,7
	III	6 800,7	1 810,5	1 072,3	1 149,0	672,4	443,5	1 473,5	41,0	138,4
	IV	7 692,8	1 999,3	1 119,9	1 681,7	750,3	522,5	1 380,9	36,9	201,3
1980	I	7 867,7	2 069,8	1 298,2	1 374,0	764,0	661,6	1 394,2	43,7	262,2
	II	7 884,9	2 123,7	1 265,5	1 552,4	764,3	581,5	1 393,9	39,0	164,6
	III		1 982,2	1 104,0		741,3		1 415,7	38,1	116,5
1979	J	2 269,3	570,6	382,8	446,8	248,7	139,1	423,7	14,9	42,7
	J	2 362,9	632,8	388,3	417,2	220,6	129,6	515,7	15,0	43,6
	A	2 246,9	639,7	314,4	358,7	222,5	145,1	507,6	11,2	47,7
	S	2 127,1	537,7	370,1	374,4	229,5	133,2	419,2	14,9	48,2
	O	2 498,9	689,5	368,7	428,6	270,5	159,4	516,5	15,6	50,1
	N	2 515,2	677,9	393,2	457,7	265,8	203,4	446,2	11,4	59,6
	D	2 680,7	631,5	358,2	795,4	214,0	159,6	429,4	9,7	83,0
1980	J	2 611,7	664,6	435,3	430,1	260,4	189,8	514,8	15,5	101,3
	F	2 516,7	658,5	418,0	457,0	226,5	234,3	404,1	17,5	100,7
	M	2 732,5	746,1	444,9	486,2	277,1	229,4	478,0	10,7	60,0
	A	2 640,6	722,4	442,0	505,6	240,5	218,6	444,0	10,1	57,3
	M	2 629,5	696,9	399,8	562,9	251,4	188,3	465,7	14,2	50,4
	J	2 619,8	703,7	423,7	494,4	272,4	161,7	492,9	14,6	56,3
	J	2 595,8	713,2	417,7	472,7	248,4	146,8	546,7	16,2	34,2
	A		617,9	292,2	378,0	227,9		432,4	9,9	35,6
	S		652,5	394,4	516,8	265,0		434,5	12,4	43,3
	O			370,4		239,4		429,9	11,1	

1) The monthly figures do not include confidential data.

TAB. 7

ÉVOLUTION DU COMMERCE DE LA CE
par classes de produits

export

valeurs en Mio ECU

Period Période	EUR 9	Deutsch- land	France	Italia ¹⁾	Nederland	Belg.-Lux.	United Kingdom	Ireland	Danmark	
2.4: MATIÈRES PREMIÈRES										
intra (EUR 9)										
1978	III	1 775,1	377,8	409,1	79,7	428,9	194,2	183,3	37,0	65,1
	IV	2 245,1	442,8	523,5	134,9	501,9	258,4	225,2	49,1	109,3
1979	I	2 461,2	488,2	572,8	138,6	551,7	244,4	242,7	52,6	170,1
	II	2 562,3	525,6	595,0	137,0	555,2	273,0	289,6	61,3	125,6
	III	2 236,6	464,9	464,5	109,3	555,6	241,2	259,7	55,0	86,3
	IV	2 713,0	536,5	592,3	153,7	606,9	283,3	355,9	62,0	122,4
1980	I	3 070,5	571,7	650,4	138,7	679,5	299,6	466,5	63,1	201,0
	II	2 657,3	526,8	613,3	130,5	600,5	270,3	322,9	60,0	133,0
	III		436,5	505,2		548,3		278,5	51,5	102,1
1979	J	788,1	160,9	185,6	44,1	162,4	88,0	98,9	16,9	31,3
	J	719,9	152,7	174,9	25,4	149,6	82,7	90,5	20,0	24,2
	A	696,8	151,0	124,1	32,2	206,3	66,1	72,5	20,3	24,2
	S	815,3	161,4	167,0	51,8	200,1	91,0	96,1	14,9	33,0
	O	972,6	201,4	211,5	44,9	231,0	103,2	117,2	22,8	40,5
	N	901,7	185,4	198,8	44,1	199,9	95,0	120,3	21,8	36,5
	D	830,1	150,5	182,0	64,7	176,1	85,1	117,3	17,4	37,0
1980	J	939,1	183,8	192,6	39,8	218,9	90,6	124,3	23,7	65,4
	F	1 087,0	188,7	229,3	49,7	230,0	109,3	184,3	20,3	75,3
	M	1 037,3	199,1	228,4	48,8	230,8	99,2	158,9	19,1	53,0
	A	956,7	187,4	211,7	44,6	221,9	97,3	123,0	23,8	46,9
	M	865,2	169,0	201,3	47,4	195,0	88,5	104,6	19,9	39,5
	J	822,8	170,4	200,3	38,6	183,2	83,6	93,1	16,0	37,7
	J	733,5	150,0	172,5	31,2	156,2	74,9	106,9	14,8	26,8
	A	598,0	122,9	110,0	30,1	162,4	53,5	77,3	16,0	25,7
	S		164,3	222,7	38,2	229,6		93,5	20,3	42,0
	O		174,3	220,2		220,9		114,6	19,6	
extra (EUR 9)										
1978	III	911,1	240,5	147,5	72,4	178,4	60,8	153,6	6,7	51,0
	IV	1 069,8	264,9	212,7	99,1	180,6	70,5	163,6	6,1	72,3
1979	I	1 108,1	267,7	213,8	94,6	186,8	67,5	167,8	9,1	100,8
	II	1 190,4	295,6	210,7	114,2	174,9	73,2	226,3	8,7	86,7
	III	1 116,4	304,0	184,4	105,2	188,6	65,6	194,1	12,8	61,7
	IV	1 248,1	331,0	232,3	128,6	194,5	69,9	195,4	10,1	86,3
1980	I	1 436,6	356,5	246,1	123,0	218,1	79,3	278,1	15,9	119,6
	II	1 344,9	349,8	246,2	131,4	187,0	73,5	259,4	12,0	85,7
	III		350,1	196,6		215,8		218,9	12,4	64,5
1979	J	396,3	96,8	73,8	39,8	51,7	25,0	84,1	2,7	22,3
	J	353,3	102,1	71,6	23,2	46,1	21,1	70,1	4,1	15,0
	A	380,6	104,7	54,0	32,1	72,3	20,6	72,8	4,2	19,9
	S	375,9	97,1	59,2	49,6	70,7	22,9	52,3	4,5	19,5
	O	437,9	119,9	79,8	37,4	71,6	28,8	70,9	4,0	25,6
	N	395,6	108,5	75,1	35,7	66,4	21,7	62,4	2,2	23,6
	D	408,5	103,1	77,5	55,5	56,5	19,4	64,2	3,6	28,7
1980	J	427,5	98,7	78,5	37,9	66,9	29,2	75,2	4,4	36,6
	F	461,2	122,0	82,1	41,0	71,1	24,1	76,5	4,9	39,4
	M	540,6	135,6	85,4	43,6	80,1	25,9	127,8	6,6	35,8
	A	442,2	108,5	80,0	41,3	64,3	26,8	86,3	4,4	30,6
	M	445,0	119,9	75,8	51,1	62,7	22,3	86,7	3,5	23,1
	J	450,6	121,4	90,4	38,7	60,1	24,1	86,9	4,4	24,7
	J	412,9	124,8	75,5	37,3	53,1	23,1	81,7	2,5	14,9
	A	382,9	105,7	46,7	50,3	76,6	15,6	63,3	4,3	20,4
	S		119,8	74,4	38,6	85,5		76,4	5,6	20,8
	O		130,9	81,0		81,5		85,5	1,5	

1) Les chiffres mensuels ne comprennent pas les données confidentielles.

import

value in Mio ECU

Period Période		EUR 9	Deutsch- land	France	Italia ¹⁾	Nederland	Belg.-Lux.	United Kingdom	Ireland	Danmark
7: MACHINERY AND TRANSPORT EQUIPMENT										
intra (EUR 9)										
1978	III	12 324,2	2 597,7	2 144,5	1 354,9	1 667,0	1 838,6	1 973,4	306,6	441,4
	IV	15 138,8	3 272,7	2 720,8	2 033,6	1 886,3	2 228,8	2 166,3	306,0	524,5
1979	I	14 803,1	3 289,6	2 751,4	1 589,0	1 908,4	2 051,4	2 348,0	377,2	488,0
	II	16 440,8	3 440,6	2 833,1	1 937,1	2 053,9	2 227,3	2 974,3	450,0	524,6
	III	14 354,0	3 037,0	2 517,7	1 646,5	1 727,6	1 867,2	2 643,6	371,4	468,8
	IV	17 718,8	3 659,1	3 259,3	2 367,7	2 202,7	2 324,4	3 013,3	350,3	542,0
1980	I	17 468,1	3 660,4	3 153,8	2 324,3	2 009,3	2 356,9	3 071,0	407,7	484,7
	II	17 434,9	3 802,5	3 332,2	2 317,2	1 998,0	2 260,3	2 881,9	392,4	450,2
	III		3 181,9	2 879,6		1 724,4		2 324,7	349,2	379,1
1979	J	5 360,5	1 102,4	928,6	695,0	642,1	705,6	986,5	138,7	161,5
	J	5 004,8	1 065,3	947,2	546,3	570,1	609,6	962,5	137,3	166,6
	A	4 413,5	960,8	697,9	546,0	568,6	551,5	810,8	118,0	159,9
	S	4 730,9	1 012,2	876,4	554,9	592,7	620,5	815,0	116,4	142,9
	O	5 898,6	1 301,3	1 139,0	573,6	699,1	806,9	1 050,3	130,8	197,5
	N	5 869,3	1 214,4	1 076,5	813,5	653,3	745,0	1 051,3	129,2	186,1
	D	5 959,8	1 145,7	1 044,4	980,7	853,3	772,4	916,0	89,9	157,4
1980	J	5 060,2	1 076,1	916,1	608,1	564,3	695,4	911,2	134,4	154,6
	F	6 062,2	1 264,8	1 116,2	807,0	683,1	805,5	1 083,2	139,7	162,8
	M	6 316,1	1 318,2	1 120,9	907,5	761,6	827,3	1 078,8	133,3	168,5
	A	5 904,7	1 314,5	1 132,6	737,8	688,2	779,9	954,0	129,4	168,4
	M	5 543,1	1 203,9	1 039,4	795,6	614,4	692,5	940,2	147,5	109,6
	J	5 944,6	1 282,7	1 160,2	777,6	702,0	732,7	1 002,3	115,3	171,8
	J	5 666,6	1 170,1	1 117,7	1 049,2	554,1	603,1	900,1	135,6	136,6
	A		897,9	693,0	814,4	537,1		611,9	106,6	113,1
	S		1 117,9	1 069,7	842,3	629,5		792,4	106,2	127,6
	O			1 211,5		670,4		937,6	119,1	
extra (EUR 9)										
1978	III	6 704,7	1 837,3	1 161,0	527,5	646,2	431,9	1 666,2	109,4	325,2
	IV	8 112,8	2 345,4	1 394,5	822,8	754,2	459,1	1 771,5	110,7	454,8
1979	I	7 783,2	2 177,1	1 410,1	584,7	753,2	487,6	1 920,0	136,2	314,2
	II	8 319,2	2 197,6	1 603,6	676,0	754,4	577,7	2 041,0	140,4	328,5
	III	8 310,1	2 107,1	1 481,2	661,2	736,8	460,0	2 512,7	114,9	310,4
	IV	9 260,6	2 547,2	1 647,2	870,3	856,3	626,8	2 225,3	128,2	359,3
1980	I	9 633,5	2 490,0	1 776,5	788,5	749,9	629,2	2 691,8	154,5	353,2
	II	10 469,1	2 756,9	1 976,3	895,6	812,3	668,0	2 913,4	142,6	304,1
	III		2 649,0	1 779,5		776,0		2 537,3	162,1	296,9
1979	J	2 662,8	716,3	521,1	233,4	214,8	198,1	629,8	43,8	105,5
	J	2 875,8	751,2	503,1	237,6	254,4	139,0	852,9	40,7	96,9
	A	2 626,1	665,9	438,8	196,1	263,3	143,7	774,4	36,3	107,5
	S	2 633,3	690,6	540,3	228,1	219,1	149,1	658,6	37,8	109,7
	O	3 195,2	835,7	565,0	226,9	296,1	236,6	855,3	59,7	120,0
	N	3 154,9	905,7	566,9	266,0	312,1	188,8	752,4	42,5	120,5
	D	2 917,1	808,1	515,5	377,4	243,3	201,4	633,0	26,2	112,2
1980	J	3 046,5	803,8	522,6	218,2	223,5	191,4	923,4	53,8	109,8
	F	2 988,9	763,9	588,8	274,4	246,2	177,7	783,5	49,8	104,6
	M	3 570,5	921,7	664,6	294,7	280,1	233,6	986,5	50,8	138,6
	A	3 588,8	937,7	655,2	286,6	254,6	232,9	1 075,4	45,6	100,4
	M	3 373,2	926,4	635,2	332,6	254,5	195,2	916,4	48,5	64,3
	J	3 483,7	891,3	685,8	274,4	303,0	208,4	933,5	48,5	138,8
	J	3 678,7	998,0	661,6	369,3	262,3	259,6	978,7	55,6	93,5
	A		749,8	471,2	332,8	272,8		761,9	47,9	91,2
	S		902,3	647,0	333,0	245,6		783,1	59,0	108,9
	O			839,9		301,1		916,3	52,7	

¹⁾ The monthly figures do not include confidential data.

TAB. 7

ÉVOLUTION DU COMMERCE DE LA CE
par classes de produits

export

valeurs en Mio ECU

Period Période		EUR 9	Deutsch- land	France	Italia ¹⁾	Nederland	Belg.-Lux.	United Kingdom	Ireland	Danmark
7: MACHINES ET MATÉRIEL DE TRANSPORT										
intra (EUR 9)										
1978	III	12 108,5	4 677,7	2 095,9	1 261,1	894,8	1 313,8	1 553,1	114,4	197,7
	IV	15 656,7	5 977,7	2 693,7	1 876,3	1 164,9	1 894,7	1 697,4	131,3	238,8
1979	I	15 221,8	5 845,1	2 805,6	1 420,8	1 175,7	1 895,6	1 701,8	131,2	246,1
	II	15 717,4	6 272,9	3 016,0	1 750,1	1 239,7	1 845,3	2 177,7	159,1	256,7
	III	14 441,2	5 456,6	2 562,6	1 513,9	1 072,4	1 401,6	2 006,3	183,0	244,7
	IV	18 272,3	6 816,5	3 295,8	2 276,4	1 251,7	2 039,3	2 131,3	184,0	277,3
1980	I	17 838,3	6 824,3	2 982,3	1 907,7	1 270,4	2 016,9	2 325,8	202,4	308,4
	II	18 557,2	6 929,0	3 184,8	2 112,7	1 357,2	1 959,2	2 464,3	228,9	321,1
	III		5 971,9	2 457,4		1 113,1		2 271,3	213,5	285,1
1979	J	5 552,2	1 981,5	1 025,1	646,6	410,1	624,8	732,5	47,9	83,6
	J	5 042,3	1 830,1	1 020,4	485,9	364,9	398,9	809,2	69,9	62,9
	A	4 301,3	1 654,2	569,2	531,5	322,9	467,6	623,0	51,1	81,8
	S	5 101,1	1 975,8	977,7	498,6	394,7	520,0	577,7	62,4	94,3
	O	6 375,1	2 451,9	1 151,2	730,7	440,9	733,5	705,9	59,5	101,6
	N	6 047,0	2 264,7	1 080,7	655,9	433,9	693,8	753,8	65,1	99,4
	D	5 903,1	2 108,9	1 064,6	889,8	416,3	612,3	677,5	59,2	74,6
1980	J	5 423,0	2 138,2	873,3	518,0	406,1	633,9	696,7	53,6	103,1
	F	5 978,9	2 260,3	1 029,9	632,8	401,8	680,2	809,7	71,0	93,2
	M	6 410,3	2 424,2	1 078,5	755,5	462,5	682,3	823,8	77,1	106,5
	A	6 482,1	2 417,3	1 133,9	725,0	461,4	719,8	842,9	71,8	110,0
	M	5 873,2	2 186,1	987,1	734,8	412,9	571,7	806,2	77,6	96,9
	J	6 185,8	2 323,6	1 063,9	655,0	482,9	646,1	824,5	79,7	110,2
	J	5 783,5	2 181,1	1 025,9	636,1	374,1	529,4	877,8	82,6	76,5
	A	4 043,9	1 589,2	484,9	442,1	324,9	432,3	639,6	44,8	86,1
	S		2 208,3	947,7	555,9	416,0		754,7	85,7	109,9
	O		2 413,1	1 077,0		462,4		935,0	94,8	
extra (EUR 9)										
1978	III	16 754,5	7 377,5	2 589,5	1 865,6	764,9	448,7	3 332,1	34,1	342,1
	IV	19 926,7	8 782,0	3 170,4	2 685,8	836,6	554,6	3 429,3	45,6	422,4
1979	I	17 605,1	7 607,3	3 231,1	1 898,1	800,7	530,0	3 128,2	39,0	370,6
	II	19 236,4	7 888,2	3 383,5	2 279,1	818,2	518,7	3 929,9	42,1	376,7
	III	18 669,8	7 500,4	3 314,4	2 197,6	880,8	471,3	3 894,2	46,1	364,5
	IV	21 430,4	8 752,1	3 962,5	2 888,5	874,6	605,6	3 825,6	53,6	467,9
1980	I	20 886,8	8 622,0	3 571,8	2 275,5	951,2	641,8	4 368,6	56,1	399,9
	II	21 645,1	8 593,9	3 727,6	2 753,6	849,8	634,8	4 596,8	60,6	428,0
	III		8 269,9	3 356,2		1 087,3		4 576,2	58,8	400,4
1979	J	6 535,1	2 653,6	1 137,0	836,1	288,7	162,4	1 323,8	12,6	120,8
	J	6 564,3	2 693,9	1 237,0	624,1	302,0	157,3	1 439,0	16,2	94,9
	A	6 031,9	2 436,1	906,2	753,8	277,8	144,3	1 380,5	9,6	123,4
	S	5 928,4	2 371,6	1 173,3	672,4	300,5	159,3	1 105,8	20,5	125,0
	O	6 834,9	2 849,2	1 260,7	809,7	292,2	210,7	1 226,6	16,7	169,2
	N	7 157,7	3 029,0	1 352,9	767,7	308,6	193,0	1 336,0	17,0	153,6
	D	7 536,9	2 939,5	1 350,4	1 311,0	299,5	201,9	1 268,8	20,1	145,7
1980	J	6 484,9	2 719,5	986,7	665,1	297,6	235,8	1 447,8	13,7	118,7
	F	6 905,7	2 904,9	1 203,4	755,9	239,3	197,2	1 450,5	17,9	136,6
	M	7 473,0	2 995,8	1 380,8	839,4	414,2	202,1	1 473,2	24,5	142,8
	A	7 192,3	2 913,5	1 280,0	853,8	278,5	209,6	1 503,8	16,8	136,2
	M	7 086,0	2 959,9	991,3	922,2	303,3	218,8	1 527,9	22,4	140,0
	J	7 299,0	2 719,0	1 456,6	893,0	283,4	195,0	1 576,9	19,7	155,6
	J	7 576,7	3 047,8	1 265,8	921,5	328,9	197,2	1 676,8	20,5	118,2
	A	6 137,5	2 341,8	937,3	782,5	432,1	152,8	1 356,9	14,5	119,7
	S		2 885,2	1 154,1	793,6	329,1		1 538,7	23,5	155,6
	O		3 229,5	1 393,6		333,0		1 730,0	18,9	

1) Les chiffres mensuels ne comprennent pas les données confidentielles.

import

value in Mio ECU

Period Période	EUR 9	Deutsch- land	France	Italia 1)	Nederland	Belg.-Lux.	United Kingdom	Ireland	Danmark	
5.6.8: OTHER INDUSTRIAL PRODUCTS										
intra (EUR 9)										
1978	III	18 894,9	4 951,1	3 644,9	1 589,1	2 755,9	2 674,5	2 246,4	467,6	565,4
	IV	22 208,2	5 498,0	4 356,1	2 509,8	3 082,2	3 073,3	2 539,6	498,2	651,0
1979	I	22 679,7	5 878,3	4 712,8	2 080,5	3 151,8	3 143,3	2 526,5	548,9	637,5
	II	24 379,9	5 984,4	4 937,4	2 475,0	3 212,1	3 249,0	3 169,9	648,3	703,7
	III	23 328,1	6 077,1	4 498,1	2 141,1	3 189,0	2 985,3	3 131,8	624,2	681,4
	IV	27 165,4	6 731,2	5 355,6	3 221,2	3 638,8	3 541,7	3 236,3	643,1	797,5
1980	I	29 695,9	6 998,3	6 209,8	3 131,5	3 840,0	4 252,8	3 776,9	689,7	796,9
	II	27 975,6	6 854,6	5 757,5	2 940,9	3 574,2	3 764,8	3 709,9	638,1	735,7
	III		6 357,6	4 956,2		3 353,7		3 183,0	607,4	673,7
1979	J	8 175,5	1 987,9	1 659,3	847,0	1 076,9	1 049,8	1 130,4	205,6	218,6
	J	8 281,2	2 250,8	1 764,3	741,4	1 004,1	932,8	1 175,7	205,7	206,4
	A	7 194,0	1 908,3	1 113,3	607,2	1 084,9	1 072,5	956,9	212,0	238,8
	S	7 869,7	1 918,5	1 625,7	798,2	1 106,6	1 023,9	957,9	206,7	232,1
	O	9 759,1	2 472,8	1 958,3	913,3	1 320,3	1 362,5	1 205,0	235,6	291,3
	N	9 094,5	2 231,3	1 785,3	1 031,1	1 190,6	1 175,6	1 151,7	255,3	273,6
	D	8 343,6	2 040,6	1 612,3	1 276,8	1 137,9	1 003,5	895,4	152,6	224,5
1980	J	9 149,7	2 145,6	1 871,0	892,2	1 193,2	1 384,9	1 171,8	233,7	257,4
	F	10 168,2	2 457,1	2 108,4	1 062,6	1 294,8	1 429,7	1 326,4	226,4	262,8
	M	10 378,8	2 394,0	2 229,4	1 175,5	1 366,9	1 415,6	1 293,9	231,1	272,5
	A	9 637,4	2 383,4	1 936,2	980,4	1 230,1	1 330,8	1 303,9	210,8	262,1
	M	8 988,9	2 192,0	1 864,4	990,3	1 110,4	1 147,5	1 244,0	244,0	196,3
	J	9 331,1	2 278,1	1 957,1	967,5	1 237,2	1 244,9	1 190,1	182,6	273,6
	J	9 349,8	2 447,8	2 009,9	1 138,1	1 110,6	982,8	1 237,3	216,5	206,7
	A		1 776,5	1 047,8	751,5	1 052,1		865,5	170,8	218,9
	S		2 139,2	1 900,4	959,1	1 194,5		1 075,0	220,3	241,9
	O			1 937,8		1 296,0		1 157,8	226,0	
extra (EUR 9)										
1978	III	12 812,8	3 911,0	1 818,3	1 008,6	966,0	916,0	3 589,7	104,0	499,3
	IV	14 122,0	4 336,3	1 982,2	1 442,3	1 030,0	1 084,3	3 567,0	117,6	662,3
1979	I	14 888,0	4 636,1	2 309,8	1 268,5	1 062,5	1 121,8	3 753,8	136,0	599,5
	II	15 818,3	4 741,2	2 431,3	1 618,6	1 085,7	1 175,2	4 029,2	143,1	594,2
	III	15 899,9	4 867,1	2 326,9	1 415,4	1 087,7	1 103,3	4 379,6	133,4	586,6
	IV	17 820,4	5 252,7	2 747,0	2 003,2	1 129,6	1 266,0	4 581,2	126,1	714,6
1980	I	19 924,1	5 788,8	3 156,7	1 892,6	1 401,7	1 369,4	5 239,7	158,5	716,6
	II	19 313,5	5 573,0	3 206,4	2 098,0	1 318,2	1 411,6	4 963,7	138,7	604,0
	III		5 677,5	2 801,5		1 225,3		4 615,2	132,2	600,8
1979	J	5 659,9	1 615,0	780,1	568,1	355,4	359,0	1 744,5	47,6	190,3
	J	5 392,8	1 695,1	847,8	504,7	366,0	334,1	1 434,9	47,0	163,1
	A	5 023,8	1 603,6	697,3	397,4	371,4	362,9	1 340,8	42,7	207,9
	S	5 167,4	1 568,9	783,3	514,3	351,8	385,4	1 304,1	43,8	215,7
	O	6 521,9	1 912,7	968,4	555,8	428,6	466,0	1 882,1	51,7	256,6
	N	5 904,9	1 777,3	938,8	609,7	391,0	427,7	1 477,7	43,0	239,7
	D	5 387,7	1 572,6	840,2	837,7	313,2	372,3	1 231,1	30,8	189,9
1980	J	6 526,4	1 883,2	986,3	556,9	472,0	459,1	1 867,8	64,0	237,1
	F	6 778,7	2 001,9	1 038,7	626,1	436,1	559,8	1 831,6	52,5	231,9
	M	6 601,4	1 903,1	1 131,4	708,6	494,0	537,6	1 538,5	42,0	246,1
	A	6 691,4	1 901,9	1 093,7	726,0	415,4	479,7	1 816,1	49,8	208,7
	M	6 198,6	1 824,4	1 002,1	731,4	446,0	448,3	1 554,9	43,4	147,7
	J	6 433,6	1 846,3	1 110,5	637,1	457,0	466,3	1 626,3	44,9	245,2
	J	6 453,8	1 996,8	1 039,4	760,3	412,8	419,9	1 605,6	48,7	170,2
	A		1 679,2	673,7	536,9	387,1		1 441,1	39,0	191,6
	S		2 003,3	1 088,8	741,8	425,2		1 567,2	43,9	237,4
	O			1 048,0		443,7		1 694,7	46,0	

1) The monthly figures do not include confidential data.

TAB. 7 **ÉVOLUTION DU COMMERCE DE LA CE**
par classes de produits

export

valeurs en Mio ECU

Period Période	EUR 9	Deutsch- land	France	Italia 1)	Nederland	Belg.-Lux.	United Kingdom	Ireland	Danmark	
5.6.8: AUTRES PRODUITS INDUSTRIELS										
intra (EUR 9)										
1978	III	18 754,9	5 062,6	2 939,4	2 783,1	2 291,6	3 020,3	2 113,6	278,3	265,1
	IV	22 703,5	5 911,1	3 415,5	3 817,6	2 616,6	3 814,4	2 483,1	336,1	309,1
1979	I	22 957,7	6 231,6	3 737,4	3 300,1	2 895,9	3 759,2	2 380,8	328,9	323,9
	II	24 754,3	6 479,9	4 002,0	3 449,5	3 086,4	3 978,7	3 031,5	381,9	344,5
	III	23 814,8	6 479,6	3 621,5	3 544,7	2 988,1	3 684,1	2 797,8	356,9	342,1
	IV	27 355,5	7 103,1	4 342,5	4 197,7	3 317,7	4 258,9	3 334,1	411,6	389,9
1980	I	29 662,0	8 014,5	4 905,1	3 902,9	3 703,3	4 896,1	3 398,8	416,6	424,7
	II	28 311,6	7 397,6	4 822,7	3 778,8	3 379,1	4 657,6	3 423,5	431,5	420,8
	III		6 605,5	3 877,2		3 046,4		2 992,8	404,9	393,6
1979	J	8 452,5	2 090,4	1 373,3	1 207,9	1 059,3	1 314,7	1 185,0	113,5	108,6
	J	8 145,1	2 230,9	1 394,6	1 130,3	927,7	1 194,7	1 042,3	136,0	88,6
	A	7 352,2	1 989,1	928,0	1 277,8	989,1	1 080,1	897,1	89,1	101,9
	S	8 240,6	2 261,9	1 303,1	1 131,7	1 073,9	1 350,3	870,8	136,0	112,9
	O	9 830,6	2 635,4	1 521,2	1 453,8	1 201,8	1 543,0	1 189,8	152,9	132,5
	N	9 165,8	2 403,5	1 468,1	1 225,4	1 178,4	1 440,7	1 181,7	142,2	125,8
	D	8 330,4	2 074,6	1 353,8	1 518,5	923,7	1 275,2	972,9	116,8	94,9
1980	J	9 104,3	2 489,3	1 469,4	1 095,3	1 207,2	1 510,0	1 092,6	123,2	117,3
	F	10 165,9	2 694,5	1 685,5	1 408,8	1 251,4	1 705,1	1 151,2	141,2	128,1
	M	10 300,2	2 828,7	1 749,3	1 377,8	1 238,2	1 654,8	1 158,2	152,6	140,6
	A	9 826,0	2 598,0	1 698,3	1 217,4	1 190,5	1 684,7	1 161,8	148,9	126,4
	M	9 065,2	2 441,4	1 480,5	1 247,8	1 081,2	1 408,1	1 143,7	139,9	122,6
	J	9 313,3	2 358,5	1 644,7	1 309,2	1 116,6	1 482,8	1 127,1	143,2	131,1
	J	8 803,0	2 344,7	1 524,4	1 198,4	1 047,2	1 307,4	1 118,4	168,6	94,0
	A	6 646,6	1 829,6	907,5	1 096,4	858,7	936,3	810,4	91,8	115,9
	S		2 438,9	1 447,0	1 276,5	1 121,1		1 061,4	144,8	135,8
	O		2 538,6	1 508,6		1 180,3		1 198,3	143,1	
extra (EUR 9)										
1978	III	18 490,8	6 096,6	2 980,5	2 578,8	1 126,2	1 384,2	3 791,4	106,1	427,0
	IV	20 693,8	6 463,1	3 213,3	3 615,4	1 177,5	1 588,1	4 040,2	109,9	486,3
1979	I	18 672,4	6 281,7	3 164,7	2 724,9	1 078,6	1 436,2	3 426,4	98,7	461,4
	II	21 142,0	6 612,0	3 574,6	3 243,6	1 199,4	1 509,3	4 397,4	114,1	491,6
	III	20 866,1	7 021,2	3 306,7	3 210,9	1 153,0	1 394,3	4 159,8	111,9	508,3
	IV	23 612,7	7 341,3	3 890,1	3 966,6	1 314,2	1 607,8	4 792,1	125,8	574,8
1980	I	23 525,0	7 432,2	3 937,0	3 185,3	1 337,5	1 798,6	5 155,4	120,4	558,5
	II	23 360,1	7 267,2	4 110,6	3 433,0	1 256,0	1 804,9	4 806,1	129,8	552,5
	III		7 390,9	3 782,3		1 212,9		4 947,8	138,0	593,0
1979	J	7 483,2	2 216,7	1 222,6	1 150,1	421,7	500,3	1 768,8	39,3	163,6
	J	7 210,0	2 413,4	1 286,6	1 014,3	377,3	470,4	1 483,5	42,5	121,9
	A	7 029,8	2 395,7	984,7	1 161,3	402,1	423,1	1 460,8	28,4	173,6
	S	6 575,5	2 212,0	1 037,2	1 009,7	374,1	470,7	1 238,5	40,5	192,9
	O	8 461,0	2 628,7	1 312,8	1 293,8	501,2	609,9	1 856,4	42,5	215,6
	N	7 484,3	2 478,8	1 251,1	1 108,5	444,8	504,9	1 422,8	51,8	201,5
	D	7 674,6	2 245,0	1 327,3	1 564,2	370,8	493,0	1 498,1	32,4	143,9
1980	J	7 501,8	2 405,2	1 179,0	914,0	467,1	583,4	1 749,0	35,2	168,9
	F	7 713,4	2 430,8	1 325,9	1 070,6	433,5	544,9	1 680,4	44,9	182,4
	M	8 273,7	2 594,9	1 431,5	1 174,4	437,2	665,0	1 729,3	40,6	200,9
	A	7 847,5	2 458,8	1 409,7	1 080,3	407,0	662,0	1 613,1	41,3	175,3
	M	7 607,3	2 428,3	1 231,4	1 167,3	414,3	529,5	1 618,1	50,9	170,8
	J	7 820,7	2 379,2	1 469,7	1 159,4	435,9	553,5	1 588,9	41,1	192,9
	J	8 095,8	2 539,6	1 476,4	1 152,5	378,5	525,4	1 834,6	45,3	143,6
	A	7 116,5	2 376,2	1 068,6	1 100,5	385,4	425,3	1 514,5	47,7	198,3
	S		2 477,0	1 238,7	1 070,6	435,4		1 602,9	44,9	229,4
	O		2 663,2	1 416,9		451,5		1 761,2	52,0	

1) Les chiffres mensuels ne comprennent pas les données confidentielles.

TRENDS IN EC TRADE
by commodity groups

TAB. 7

import

value in Mio ECU

Period Période	EUR 9	Deutsch- land	France	Italia ¹⁾	Nederland	Belg.-Lux.	United Kingdom	Ireland	Danmark	
5: CHEMICALS										
intra (EUR 9)										
1978	III	4 603,8	1 070,5	816,7	586,5	592,9	603,5	665,5	122,1	146,0
	IV	5 529,3	1 194,8	1 034,7	924,5	647,4	696,1	728,9	133,1	169,8
1979	I	5 857,3	1 347,5	1 145,2	805,3	719,4	727,8	751,4	175,0	185,8
	II	6 658,6	1 510,2	1 208,0	922,1	808,9	835,7	960,1	195,9	217,6
	III	6 255,3	1 581,8	1 075,7	836,3	796,6	678,7	932,2	160,6	193,6
	IV	7 188,0	1 699,6	1 326,1	1 159,7	892,3	839,2	879,9	161,0	230,2
1980	I	8 050,7	1 779,3	1 678,5	1 210,0	968,4	1 005,3	957,7	201,7	249,8
	II	7 329,5	1 708,5	1 486,3	1 056,7	887,2	910,0	864,1	180,5	236,2
	III		1 489,6	1 258,1		753,5		789,8	146,1	201,3
1979	J	2 231,8	491,2	408,0	326,1	290,7	266,4	327,4	57,5	64,5
	J	2 241,7	555,9	422,7	285,6	260,6	250,2	357,5	54,5	54,8
	A	1 999,2	521,8	269,0	234,5	272,4	281,1	295,5	55,9	68,8
	S	2 129,8	504,0	385,5	317,0	264,7	267,8	274,2	50,1	66,6
	O	2 460,5	598,7	471,7	303,4	315,1	315,4	323,2	55,1	78,1
	N	2 436,4	551,7	459,9	393,9	301,8	275,5	306,4	65,5	81,8
	D	2 321,0	557,3	414,8	414,8	277,7	248,3	255,8	40,3	64,3
	1980	J	2 503,8	568,9	502,4	343,2	308,6	324,0	305,4	69,5
F	2 739,1	613,6	553,3	435,2	333,8	333,9	323,4	65,9	80,0	
M	2 808,6	596,6	622,5	431,2	335,7	342,1	329,7	66,6	84,2	
A	2 499,6	585,9	493,1	344,6	310,1	323,0	294,2	64,7	84,0	
M	2 406,2	569,7	517,9	359,5	272,4	265,7	295,2	65,2	60,6	
J	2 409,8	552,8	475,2	352,3	305,3	305,6	280,8	50,5	87,3	
J	2 280,3	551,6	507,7	344,1	257,6	207,2	305,4	50,5	56,2	
A		443,0	280,6	241,0	240,6		219,2	41,3	68,8	
S		497,0	470,4	323,0	254,4		264,8	54,2	71,5	
O			480,7		289,8		267,2	58,2		
extra (EUR 9)										
1978	III	2 062,6	513,4	485,2	227,7	190,4	167,0	357,8	33,9	87,3
	IV	2 415,9	689,0	515,7	328,2	182,6	188,5	372,9	42,5	96,6
1979	I	2 556,9	711,4	613,2	273,6	224,8	191,2	373,5	51,0	118,1
	II	2 723,9	712,6	549,8	398,5	262,7	211,7	433,1	41,3	114,1
	III	2 577,2	661,0	583,8	292,3	249,3	203,0	457,0	31,0	99,7
	IV	2 968,8	809,5	686,5	395,9	245,6	197,6	462,2	27,3	144,2
1980	I	3 022,0	741,8	697,5	371,0	322,6	257,7	457,9	36,2	137,3
	II	3 187,1	761,0	868,8	398,4	303,7	245,8	467,9	26,7	114,9
	III		711,7	669,3		260,3		451,4	20,6	102,7
1979	J	880,7	254,8	150,1	132,0	86,8	75,2	139,4	10,6	31,9
	J	881,9	240,7	193,9	104,1	84,2	56,4	165,7	10,3	26,6
	A	861,9	225,7	191,5	90,7	92,0	75,6	141,6	10,0	34,9
	S	820,8	194,6	198,7	97,9	74,7	69,7	135,9	10,8	38,5
	O	1 003,4	268,8	239,2	104,3	87,6	72,8	178,0	10,7	42,1
	N	995,2	265,4	239,8	132,7	89,3	63,2	149,1	8,6	47,1
	D	960,1	276,9	207,6	158,9	70,8	61,7	134,8	7,9	41,5
	1980	J	1 031,6	261,2	230,0	115,1	114,4	79,8	168,3	19,1
F	961,9	252,0	208,1	124,9	96,1	85,8	139,2	11,0	44,9	
M	1 024,9	228,7	259,5	130,9	112,7	88,9	151,0	6,2	47,1	
A	1 089,2	258,1	286,0	154,7	93,0	80,4	159,6	11,3	46,0	
M	1 046,3	263,5	278,4	130,4	107,5	70,0	163,4	8,1	25,1	
J	1 046,9	239,2	304,3	113,2	103,2	94,3	144,2	7,3	41,4	
J	922,2	245,0	198,0	125,1	93,7	67,4	159,0	7,5	26,5	
A		216,5	176,9	122,4	82,4		131,2	4,9	34,6	
S		250,6	294,2	122,7	84,2		162,1	8,0	40,5	
O			208,4		88,9		138,9	9,0		

¹⁾ The monthly figures do not include confidential data.

TAB. 7

ÉVOLUTION DU COMMERCE DE LA CE
par classes de produits

export

valeurs en Mio ECU

Period Période		EUR 9	Deutsch- land	France	Italia 1)	Nederland	Belg.-Lux.	United Kingdom	Ireland	Danmark
5: PRODUITS CHIMIQUES										
intra (EUR 9)										
1978	III	4 629,0	1 287,0	826,9	215,0	866,7	705,4	599,7	71,7	56,6
	IV	5 509,8	1 584,3	929,7	329,5	951,7	896,6	661,0	98,5	58,6
1979	I	5 944,8	1 778,0	1 040,5	272,7	1 138,8	817,1	731,2	97,0	69,3
	II	6 736,8	1 932,4	1 181,3	324,6	1 274,1	918,2	924,3	115,0	67,0
	III	6 452,7	1 876,1	1 085,1	305,8	1 269,6	898,9	844,4	102,6	70,3
	IV	7 087,1	2 029,4	1 185,2	383,7	1 361,7	940,1	977,2	138,3	71,5
1980	I	7 925,8	2 328,0	1 370,6	360,6	1 553,8	1 045,2	1 056,0	127,2	84,4
	II	7 254,2	2 104,0	1 247,3	408,3	1 298,0	987,1	992,7	136,4	80,4
	III		1 664,7	1 042,3		1 250,2		818,9	132,7	71,6
1979	J	2 277,1	622,3	410,8	107,8	448,8	298,4	339,7	29,5	20,0
	J	2 234,0	669,4	401,3	87,0	419,2	303,1	296,2	38,5	19,4
	A	2 037,7	590,7	313,7	106,3	410,3	282,5	287,7	27,2	19,4
	S	2 146,5	616,3	370,9	103,8	440,3	296,9	263,0	36,7	18,7
	O	2 474,8	727,9	393,5	124,2	478,8	329,0	341,8	55,8	23,8
	N	2 426,2	698,0	405,6	110,4	487,8	317,7	343,9	42,9	19,9
	D	2 174,6	605,1	386,3	149,1	387,4	293,4	297,9	39,7	15,7
1980	J	2 521,4	783,9	413,4	95,1	510,3	321,1	334,6	39,9	23,1
	F	2 682,6	760,9	458,4	118,7	534,4	380,3	369,5	39,9	20,5
	M	2 682,7	783,1	498,6	127,2	509,6	340,3	353,2	47,4	23,4
	A	2 549,6	758,5	446,7	130,2	471,6	347,5	320,5	51,1	23,6
	M	2 405,5	722,3	398,8	136,1	427,7	306,6	355,3	37,9	20,8
	J	2 262,4	623,5	401,8	122,6	400,7	329,3	315,3	47,5	21,5
	J	2 221,2	592,5	371,8	95,3	471,4	298,1	310,4	65,0	16,7
	A	1 705,8	447,6	274,1	152,4	332,2	223,3	223,8	33,1	19,3
	S		627,8	396,7	110,0	425,9		278,5	35,2	19,8
	O		666,5	374,3		450,8		331,3	36,3	
extra (EUR 9)										
1978	III	5 067,2	1 863,0	879,9	376,0	549,4	288,1	951,8	56,7	102,3
	IV	5 260,5	1 867,0	835,0	546,4	543,9	346,5	951,5	54,5	115,6
1979	I	5 119,5	2 035,2	868,6	436,1	545,3	315,7	752,5	46,4	119,7
	II	6 035,4	2 144,7	1 065,2	543,4	629,5	326,0	1 143,9	52,0	130,7
	III	6 069,6	2 268,3	1 003,1	526,0	646,3	337,4	1 110,5	57,6	120,5
	IV	6 298,0	2 282,5	1 061,7	615,7	664,8	360,1	1 112,0	65,7	135,5
1980	I	6 778,5	2 495,8	1 192,5	547,2	737,2	405,2	1 196,6	57,3	146,6
	II	6 856,3	2 395,2	1 238,8	613,7	684,5	388,8	1 328,4	63,5	143,3
	III		2 317,6	1 107,8		633,8		1 217,8	73,3	148,3
1979	J	2 063,2	725,2	358,5	192,0	223,5	106,3	396,7	18,1	42,9
	J	2 037,9	763,1	375,5	142,1	207,7	115,4	379,8	20,3	34,0
	A	2 092,8	797,0	313,0	177,3	236,5	114,8	398,0	15,2	41,0
	S	1 910,5	708,1	314,6	178,6	202,0	98,1	344,9	21,5	42,6
	O	2 205,0	814,0	357,9	192,0	247,2	130,2	395,8	21,4	46,4
	N	2 034,9	758,7	325,4	163,1	225,3	112,8	371,2	28,8	49,5
	D	2 058,0	710,6	378,6	260,6	193,6	117,4	347,3	16,1	33,7
1980	J	2 129,9	801,8	343,9	151,8	259,5	130,5	376,3	17,7	48,3
	F	2 220,1	816,8	389,9	174,0	234,1	137,5	399,6	21,3	46,9
	M	2 401,4	876,7	458,4	196,5	243,7	134,1	422,8	18,6	50,7
	A	2 335,3	825,0	434,8	190,6	224,3	147,8	450,2	20,1	42,4
	M	2 209,5	818,6	355,1	195,3	225,8	119,3	427,1	23,0	46,2
	J	2 283,7	751,4	449,0	200,9	234,5	118,5	458,7	20,4	50,3
	J	2 193,9	798,1	398,2	181,9	196,6	117,2	434,9	21,1	45,9
	A	2 037,4	767,1	333,4	171,1	203,6	96,5	389,2	31,5	44,9
	S		753,8	376,4	182,4	219,7		396,0	20,6	53,5
	O		781,9	360,4		217,6		432,8	26,0	

1) Les chiffres mensuels ne comprennent pas les données confidentielles.

import

value in Mio ECU

Period Période		EUR 9	Deutsch- land	France	Italia ¹⁾	Nederland	Belg.-Lux.	United Kingdom	Ireland	Danmark
6: MANUFACTURED GOODS CLASSIFIED BY MATERIAL										
intra (EUR 9)										
1978	III	9 122,6	2 393,0	1 852,6	769,7	1 244,5	1 339,1	1 024,3	215,1	284,2
	IV	10 162,3	2 805,4	2 285,1	1 240,8	1 490,1	1 626,9	1 156,3	219,3	338,4
1979	I	11 089,3	2 934,8	2 434,6	1 015,3	1 433,6	1 602,3	1 127,2	235,4	306,1
	II	12 181,3	3 057,0	2 625,8	1 229,1	1 500,9	1 677,4	1 446,4	295,6	349,1
	III	10 986,5	2 829,6	2 255,7	1 013,9	1 362,7	1 480,5	1 421,1	288,6	334,4
	IV	13 426,1	3 301,8	2 759,5	1 645,4	1 676,2	1 856,3	1 497,1	292,3	397,5
1980	I	14 669,5	3 364,9	3 146,4	1 540,6	1 741,6	2 232,9	1 962,9	301,8	378,4
	II	14 420,7	3 496,2	3 007,5	1 500,1	1 736,5	1 998,5	2 031,7	288,0	362,1
	III		3 026,6	2 401,1		1 519,5		1 538,4	270,7	328,2
1979	J	4 122,2	1 013,8	885,0	404,0	509,1	556,0	542,1	98,6	113,4
	J	3 893,2	1 059,8	896,1	351,3	408,8	436,4	539,8	99,9	101,2
	A	3 287,8	855,7	517,7	289,1	469,1	506,7	436,5	95,4	117,7
	S	3 773,6	914,9	845,7	378,1	490,4	494,1	442,0	93,4	115,0
	O	4 766,5	1 198,2	1 002,3	480,6	583,6	692,7	556,2	106,7	146,2
	N	4 545,6	1 140,2	921,2	514,2	551,8	635,3	533,4	114,9	134,6
	D	4 121,2	968,7	836,2	650,7	546,4	528,3	404,8	71,0	114,9
1980	J	4 601,3	1 033,5	960,4	449,8	554,4	772,1	600,2	105,5	125,3
	F	4 989,5	1 166,9	1 074,2	504,6	575,0	736,7	708,2	98,6	125,3
	M	5 076,2	1 163,7	1 111,2	585,8	617,5	715,6	656,6	98,4	127,4
	A	4 929,7	1 208,6	1 006,7	507,2	571,1	689,5	735,1	87,1	124,4
	M	4 677,7	1 134,5	958,5	496,1	557,0	629,7	684,1	115,6	102,2
	J	4 798,9	1 152,0	1 042,4	494,9	608,5	660,4	619,7	84,9	136,1
	J	4 538,9	1 189,0	982,6	615,3	483,9	479,6	580,6	104,5	103,3
	A		811,2	447,9	390,6	483,5		427,7	72,1	104,0
	S		1 030,0	971,6	476,2	555,1		523,7	94,3	119,7
O			978,3		613,7		543,3	96,0		
extra (EUR 9)										
1978	III	6 841,8	1 812,1	787,5	560,9	401,1	604,4	2 371,0	48,5	256,4
	IV	7 599,4	2 030,3	876,3	818,6	487,2	748,2	2 279,6	54,0	305,3
1979	I	7 985,5	2 200,7	1 023,0	762,6	417,7	774,2	2 428,5	61,3	317,5
	II	8 716,4	2 389,8	1 144,3	927,8	440,3	440,3	2 687,7	72,4	319,5
	III	8 371,5	2 308,9	1 044,7	855,9	421,8	731,4	2 636,5	71,5	300,7
	IV	9 837,3	2 540,1	1 270,5	1 237,2	469,5	895,1	2 976,7	71,3	376,9
1980	I	11 380,4	2 944,6	1 598,3	1 185,9	573,3	1 107,2	3 511,3	86,2	373,6
	II	10 768,4	2 838,5	1 444,0	1 310,1	572,7	973,5	3 232,9	72,2	324,6
	III		2 728,1	1 213,3		492,5		2 889,4	72,0	306,8
1979	J	3 270,3	820,0	377,2	332,6	147,1	230,8	1 228,5	26,6	107,3
	J	2 879,5	818,6	405,5	299,1	146,0	227,4	870,7	27,3	85,0
	A	2 606,8	749,0	291,0	244,6	136,7	230,6	823,7	22,4	108,9
	S	2 731,6	741,6	349,0	312,6	138,7	260,6	799,5	22,1	107,4
	O	3 606,4	918,8	443,7	338,6	174,6	326,3	1 238,9	29,6	135,8
	N	3 238,2	884,4	427,5	366,2	165,7	310,1	932,8	24,0	127,5
	D	2 991,5	741,9	399,5	532,3	130,2	258,7	810,5	17,3	101,1
1980	J	3 725,5	943,4	490,6	356,2	198,8	312,8	1 263,8	32,4	127,5
	F	3 993,5	1 045,6	542,9	383,6	176,8	406,2	1 290,2	29,5	118,6
	M	3 650,2	955,4	564,6	445,4	197,5	381,0	954,5	21,3	127,5
	A	3 808,3	967,5	514,0	438,3	178,7	334,0	1 245,0	25,3	105,3
	M	3 409,3	921,5	447,4	470,3	195,0	321,0	947,7	23,3	83,0
	J	3 543,5	949,1	482,7	398,8	198,9	307,7	1 046,5	23,6	136,2
	J	3 594,6	1 009,8	499,2	484,7	169,9	290,7	1 020,8	27,8	91,7
	A		776,1	246,2	311,0	149,0		934,1	21,9	97,1
	S		944,1	468,6	429,3	173,4		922,4	22,1	117,7
O			508,7		180,5		1 049,0	22,6		

¹⁾ The monthly figures do not include confidential data.

TAB. 7

ÉVOLUTION DU COMMERCE DE LA CE
par classes de produits

export

valeurs en Mio ECU

Period Période		EUR 9	Deutsch- land	France	Italia ¹⁾	Nederland	Belg.-Lux.	United Kingdom	Ireland	Danmark
6: ARTICLES MANUFACTURÉS CLASSÉS PAR MATIÈRES										
intra (EUR 9)										
1978	III	9 094,8	2 448,9	1 437,1	1 187,4	975,7	1 835,4	986,0	114,0	110,5
	IV	11 464,2	2 922,4	1 793,2	1 760,5	1 152,0	2 347,2	1 221,9	133,5	133,5
1979	I	11 278,9	2 956,6	1 905,6	1 409,0	1 227,4	2 388,1	1 123,5	128,9	139,7
	II	12 340,6	3 156,1	2 074,5	1 618,9	1 268,3	2 511,5	1 407,3	145,6	158,5
	III	11 243,2	3 064,5	1 761,9	1 406,2	1 182,5	2 252,8	1 281,1	140,8	150,4
	IV	13 366,3	3 473,6	2 309,8	1 830,4	1 129,3	2 701,0	1 592,6	153,5	176,3
1980	I	14 722,5	3 946,0	2 543,1	1 616,7	1 493,2	3 172,5	1 594,3	162,9	193,8
	II	14 688,9	3 751,5	2 694,3	1 786,2	1 465,0	3 033,8	1 599,5	163,5	195,2
	III		3 294,4	1 949,8		1 207,4		1 363,7	137,8	170,8
1979	J	4 265,4	1 030,8	695,2	569,1	429,8	833,4	610,0	46,6	50,5
	J	3 869,2	1 048,5	688,2	467,0	346,7	730,3	496,1	51,8	40,7
	A	3 351,6	924,3	427,1	498,6	401,4	636,1	383,2	34,1	46,7
	S	3 983,3	1 093,0	649,7	442,5	436,1	849,4	404,3	55,7	52,6
	O	4 850,4	1 278,0	800,8	605,0	487,1	985,3	578,1	53,2	63,0
	N	4 599,7	1 184,3	790,5	554,7	478,3	909,6	564,4	56,5	61,4
	D	4 114,6	1 017,2	719,0	671,2	364,1	806,1	450,1	43,8	43,0
1980	J	4 540,2	1 189,2	769,4	462,1	483,4	984,6	549,3	47,6	54,5
	F	5 030,9	1 344,7	873,8	577,1	505,2	1 083,7	529,2	55,7	61,4
	M	5 111,9	1 410,8	899,4	576,9	497,6	1 082,9	515,8	59,8	68,7
	A	5 040,6	1 288,7	926,3	553,0	508,8	1 100,5	547,1	55,2	61,0
	M	4 701,4	1 222,1	839,0	614,9	466,6	908,6	533,5	56,8	59,8
	J	4 874,8	1 240,4	929,6	618,6	496,9	949,7	523,8	51,8	64,0
	J	4 298,4	1 176,7	800,6	516,8	391,2	813,4	505,8	50,4	43,7
	A	3 074,1	915,4	433,9	385,6	350,5	561,7	343,3	30,0	53,6
	S		1 206,3	716,7	516,5	465,3		510,5	57,4	62,9
	O		1 248,8	787,8		483,1		542,6	55,5	
extra (EUR 9)										
1978	III	9 169,1	2 929,6	1 427,0	1 229,1	425,7	991,0	1 987,4	26,2	153,1
	IV	10 668,5	3 218,0	1 617,3	1 789,5	478,2	1 121,1	2 239,3	29,0	176,2
1979	I	9 300,0	2 902,9	1 568,0	1 291,8	395,5	996,1	1 955,6	28,5	161,7
	II	10 519,6	3 168,9	1 716,3	1 567,5	418,2	1 066,2	2 374,0	31,1	177,2
	III	9 885,9	3 317,1	1 550,1	1 397,2	368,8	943,9	2 107,8	26,6	174,4
	IV	11 872,1	3 487,9	1 928,0	1 856,4	493,3	1 125,9	2 742,0	32,5	206,1
1980	I	11 692,8	3 397,1	1 874,2	1 518,8	439,2	1 228,6	3 006,2	35,1	193,5
	II	11 392,5	3 388,5	1 985,5	1 661,2	413,4	1 239,9	2 468,7	36,2	199,0
	III		3 455,2	1 781,5		422,4		2 606,9	35,2	199,2
1979	J	3 838,8	1 055,5	578,1	552,9	146,4	354,4	1 078,2	9,8	63,6
	J	3 474,8	1 156,8	608,6	459,2	125,8	316,6	756,4	10,7	40,8
	A	3 275,0	1 131,4	465,1	489,1	122,4	272,8	726,4	6,9	60,9
	S	3 122,3	1 028,8	477,8	450,9	121,1	334,7	628,3	9,1	71,8
	O	4 342,9	1 249,0	642,8	597,2	197,6	432,2	1 130,0	11,3	82,8
	N	3 682,1	1 198,4	637,7	516,3	164,8	351,0	727,6	13,0	73,4
	D	3 859,1	1 047,7	648,0	742,8	129,8	342,7	886,4	8,4	53,2
1980	J	3 861,1	1 149,5	572,0	452,8	151,4	398,4	1 066,4	10,2	60,5
	F	3 797,5	1 086,5	644,5	501,5	152,3	355,1	979,9	12,5	65,2
	M	4 035,1	1 160,8	657,5	563,6	135,7	473,6	960,0	12,4	71,6
	A	3 814,2	1 123,3	666,6	522,7	129,3	455,8	838,4	12,5	65,5
	M	3 772,0	1 125,8	614,4	600,9	138,9	352,4	861,6	14,0	63,9
	J	3 752,1	1 138,8	704,5	536,7	145,3	376,5	767,6	9,8	72,9
	J	3 948,0	1 157,8	694,1	550,3	130,1	360,3	997,1	11,9	46,5
	A	3 449,9	1 135,2	513,9	530,1	134,6	284,0	770,9	8,2	73,0
	S		1 162,7	574,2	522,2	157,8		835,6	15,3	79,7
	O		1 272,6	708,1		169,3		912,0	13,4	

1) Les chiffres mensuels ne comprennent pas les données confidentielles.

import

value in Mio ECU

Period Période		EUR 9	Deutsch- land	France	Italia ¹⁾	Nederland	Belg.-Lux.	United Kingdom	Ireland	Danmark
8: MISCELLANEOUS MANUFACTURED ARTICLES										
intra (EUR 9)										
1978	III	5 168,5	1 487,5	975,6	232,9	918,5	731,8	556,6	130,3	135,2
	IV	5 516,6	1 497,9	1 036,3	344,5	944,8	750,2	654,4	145,8	142,8
1979	I	5 733,1	1 596,0	1 133,1	260,0	998,8	813,2	647,9	138,4	145,6
	II	5 539,9	1 417,2	1 103,5	323,8	902,3	735,9	763,3	156,8	137,1
	III	6 086,3	1 665,7	1 166,7	291,0	1 029,8	826,1	778,5	175,1	153,4
	IV	6 531,1	1 729,8	1 249,9	416,0	1 070,3	846,3	859,2	189,8	169,8
1980	I	6 975,6	1 854,0	1 384,9	380,9	1 130,0	1 014,6	856,3	186,2	168,7
	II	6 225,5	1 649,9	1 263,7	384,1	950,4	856,2	814,1	169,6	137,5
	II		1 881,4	1 297,0		1 080,8		854,9	190,6	144,2
1979	J	1 821,6	482,9	366,3	116,9	277,1	227,4	260,8	49,4	40,7
	J	2 146,3	635,1	445,6	104,5	334,7	246,3	278,4	51,4	50,4
	A	1 906,9	530,7	326,6	83,5	343,4	284,7	224,9	60,8	52,3
	S	1 966,3	499,6	394,6	103,2	351,5	262,0	241,7	63,2	50,5
	O	2 532,0	676,0	484,3	129,3	421,6	354,4	325,6	73,8	67,0
	N	2 112,5	539,5	404,2	123,0	337,0	264,9	311,8	75,0	57,2
	D	1 901,5	514,6	361,3	163,7	313,8	226,9	234,7	41,3	45,2
	J	2 044,7	543,2	408,2	99,2	330,1	288,8	266,1	58,7	50,3
1980	F	2 439,6	676,5	480,8	122,8	386,0	359,1	294,8	62,0	57,5
	M	2 494,0	633,8	495,6	158,5	413,7	357,9	307,7	66,0	60,9
	A	2 208,2	588,9	436,4	128,6	348,8	318,3	274,5	59,1	53,7
	M	1 905,0	487,8	387,9	134,7	281,0	252,1	264,7	63,2	33,5
	J	2 122,5	573,3	439,5	120,3	323,4	278,9	289,6	47,2	50,2
	J	2 530,6	707,2	519,5	178,7	369,1	296,0	351,3	61,5	47,2
	A		522,4	319,3	119,8	328,0		218,6	57,4	46,1
	S		612,2	458,5	159,9	384,9		286,4	71,7	50,6
	O			478,8		392,5		347,2	71,7	
extra (EUR 9)										
1978	III	3 908,5	1 585,5	545,6	220,1	374,6	144,6	860,9	21,6	155,5
	IV	4 106,8	1 617,1	590,2	295,6	360,2	147,6	914,4	21,2	160,4
1979	I	4 345,5	1 724,0	673,6	232,3	420,0	156,3	951,8	23,6	163,9
	II	4 378,1	1 638,8	737,1	292,4	382,7	169,9	967,4	29,4	160,6
	III	4 951,2	1 897,1	698,4	267,2	416,7	168,9	1 286,1	30,8	186,1
	IV	5 014,0	1 903,0	789,9	370,1	414,5	173,3	1 142,3	27,4	193,5
1980	I	5 521,6	2 102,4	860,9	335,7	505,8	204,5	1 270,5	36,0	205,8
	II	5 358,0	1 973,6	893,6	389,5	441,8	192,2	1 262,9	39,9	164,5
	III		2 237,7	918,9		472,5		1 274,4	39,6	191,3
1979	J	1 508,9	540,1	252,7	103,5	121,4	53,0	376,7	10,4	51,0
	J	1 631,3	635,8	248,4	101,4	135,8	50,4	398,5	9,4	51,5
	A	1 555,1	628,9	214,8	62,1	142,6	56,7	375,5	10,4	64,1
	S	1 615,0	632,6	235,6	103,8	138,5	55,1	368,7	10,9	69,9
	O	1 912,1	725,2	285,4	112,9	166,4	66,9	465,2	11,4	78,7
	N	1 671,5	627,5	271,5	110,8	135,9	54,5	395,8	10,4	65,1
	D	1 436,1	553,7	233,1	146,4	112,2	51,9	285,8	5,6	47,2
	J	1 769,3	678,6	265,7	85,6	158,8	66,4	435,7	12,5	65,9
1980	F	1 823,3	704,4	287,6	117,6	163,2	67,8	402,2	12,0	68,5
	M	1 926,3	719,0	307,4	132,3	183,8	67,7	433,0	11,6	71,5
	A	1 793,9	676,2	293,7	133,0	143,6	65,3	411,6	13,2	57,4
	M	1 743,0	639,4	276,4	130,7	143,4	57,3	443,8	12,6	39,5
	J	1 843,2	658,0	323,5	125,1	154,9	64,3	435,7	14,1	67,6
	J	1 937,0	742,0	342,3	150,6	149,2	61,88	425,8	13,4	51,9
	A		686,5	250,6	103,5	155,7		375,9	12,2	59,9
	S		808,6	326,0	189,9	167,6		482,7	13,8	79,2
	O			330,8		174,4		506,8	14,4	

¹⁾ The monthly figures do not include confidential data.

TAB. 7

ÉVOLUTION DU COMMERCE DE LA CE
par classes de produits

export

valeurs en Mio ECU

Period Période		EUR 9	Deutsch- land	France	Italia ¹⁾	Nederland	Belg.-Lux.	United Kingdom	Ireland	Danmark
8: ARTICLES MANUFACTURÉS DIVERS										
intra (EUR 9)										
1978	III	5 031,2	1 326,7	675,4	1 381,8	449,3	479,5	527,9	92,6	98,1
	IV	5 729,5	1 404,4	692,6	1 727,7	513,0	570,6	600,2	104,1	117,0
1979	I	5 734,1	1 497,0	791,2	1 618,4	529,6	554,0	526,0	102,9	114,9
	II	5 676,9	1 391,5	746,3	1 506,0	544,0	549,0	700,0	121,3	119,0
	III	6 122,0	1 539,1	774,5	1 832,7	536,0	532,4	672,4	113,5	121,5
	IV	6 701,7	1 600,1	847,5	1 983,1	626,8	617,8	764,4	119,9	142,1
1980	I	7 013,8	1 740,5	991,4	1 925,5	656,3	678,5	748,6	126,6	146,5
	II	6 368,4	1 542,1	881,0	1 584,4	616,0	636,8	831,3	131,6	145,3
	III		1 646,4	885,1		588,8		810,2	134,4	151,3
1979	J	1 910,0	437,3	267,3	531,0	180,7	182,9	235,3	37,4	38,1
	J	2 041,9	513,0	305,1	576,3	161,8	161,4	250,0	45,7	28,5
	A	1 962,9	474,1	187,2	672,9	177,4	161,5	226,2	27,8	35,8
	S	2 110,8	552,5	282,5	585,4	197,5	204,1	203,5	43,5	41,7
	O	2 505,3	629,5	327,0	724,6	235,9	228,8	269,9	43,9	45,7
	N	2 139,9	521,2	272,0	560,4	212,3	213,3	273,4	42,8	44,5
	D	2 041,1	452,3	248,5	698,2	172,3	175,7	224,8	33,2	36,2
1980	J	2 042,7	516,2	286,5	538,2	213,5	204,2	208,7	35,7	39,7
	F	2 452,4	588,8	353,3	713,1	211,7	241,1	252,5	45,7	46,2
	M	2 505,6	634,8	351,3	673,7	231,1	231,1	289,1	45,4	48,5
	A	2 235,7	550,8	325,3	534,2	210,1	236,7	294,3	42,6	41,8
	M	1 958,3	497,0	242,7	496,8	186,9	192,8	254,9	45,2	41,9
	J	2 176,0	494,6	313,2	567,9	219,0	203,3	288,0	43,8	45,6
	J	2 283,3	575,5	352,1	586,4	184,6	196,0	302,1	53,2	33,5
	A	1 866,7	466,6	199,5	558,4	176,0	151,2	243,2	28,7	43,1
	S		604,8	333,6	650,0	229,9		272,4	52,2	53,1
	O		623,3	346,5		246,4		324,4	51,4	
extra (EUR 9)										
1978	III	4 254,5	1 303,9	673,6	973,7	151,1	105,1	852,2	23,3	171,6
	IV	4 764,8	1 378,2	761,0	1 279,6	155,3	120,4	849,4	26,4	194,5
1979	I	4 252,9	1 343,5	728,1	997,0	137,7	124,4	718,3	23,8	180,0
	II	4 587,0	1 298,4	793,0	1 132,7	151,7	117,0	879,5	31,0	183,6
	III	4 910,6	1 435,8	753,5	1 287,7	137,9	113,0	941,5	27,6	213,5
	IV	5 442,4	1 571,0	900,5	1 494,4	156,1	121,4	938,1	27,7	233,2
1980	I	5 053,8	1 539,3	870,3	1 119,3	161,1	164,7	952,6	27,9	218,5
	II	5 111,3	1 483,5	886,3	1 158,0	158,0	176,2	1 009,0	30,1	210,2
	III		1 618,1	893,0		156,8		1 123,1	29,4	245,5
1979	J	1 581,1	436,1	286,0	405,3	51,7	39,7	294,0	11,3	57,1
	J	1 697,2	493,5	302,5	413,1	43,8	38,4	347,3	11,5	47,1
	A	1 662,1	467,3	206,6	495,0	43,3	35,5	336,4	6,3	71,7
	S	1 542,7	475,2	244,8	380,2	51,0	37,9	265,3	9,9	78,5
	O	1 913,1	565,7	312,1	504,6	56,4	47,4	330,6	9,8	86,4
	N	1 767,3	521,7	288,0	429,0	54,8	41,1	344,0	10,0	78,6
	D	1 757,4	486,6	300,6	560,8	47,3	32,8	264,4	7,8	57,0
1980	J	1 510,7	453,9	263,0	309,4	56,2	54,5	306,2	7,3	60,1
	F	1 695,8	527,5	291,6	395,0	47,2	52,3	300,9	11,1	70,3
	M	1 837,1	557,4	315,6	414,4	57,9	57,3	346,5	9,5	78,6
	A	1 698,0	510,5	308,3	366,9	53,4	58,4	324,5	8,6	67,4
	M	1 625,8	483,8	261,9	371,1	49,6	57,7	330,4	10,4	60,8
	J	1 785,0	489,1	316,2	421,8	56,1	58,5	362,6	11,0	69,7
	J	1 953,9	583,8	384,0	420,4	51,7	48,0	402,5	12,3	51,3
	A	1 629,3	473,9	221,3	399,4	47,2	44,7	354,4	8,0	80,4
	S		560,4	288,1	366,0	57,9		371,3	9,1	96,1
	O		608,7	348,4		64,5		416,3	12,7	

1) Les chiffres mensuels ne comprennent pas les données confidentielles.

TRENDS IN TRADE
of the main non-EC countries

TAB. 9

value in Mio \$

Period Période	Greece Grèce		Turkey Turquie		Norway Norvège		Sweden Suède		Finland Finlande			
	World	EUR 9	Monde	EUR 9	World	EUR 9	Monde	EUR 9	World	EUR 9		
import												
1978	II	1 938,8	817,6	1 248,2	449,2	3 077,8	1 307,7	4 822,5	2 507,9	1 885,9	690,4	
	III	1 809,7	807,7	887,5	404,4	2 368,9	1 100,0	4 702,2	2 358,0	1 895,0	651,2	
	IV	2 215,2	953,5	1 409,0	525,0	3 118,6	1 386,2	6 059,4	3 064,0	2 278,0	664,2	
1979	I	1 801,2	936,4	1 173,9	436,6	3 021,7	1 380,4	5 929,0	3 124,6	2 291,7	882,2	
	II	2 143,9	1 067,2	1 164,7	440,1	3 225,2	1 503,7	6 675,4	3 550,1	2 528,2	924,3	
	III	2 693,2	1 009,6	1 196,5	400,2	3 451,9	1 551,2	6 935,3	3 462,4	2 987,4	1 009,7	
	IV	2 983,0	1 244,5	1 419,6	457,6	4 118,2	2 037,7	8 594,9	4 292,2	3 529,1	1 099,4	
1980	I	2 126,3	846,5	1 335,0	438,8	4 251,4	2 045,3	8 540,6	4 351,1	3 562,8	1 299,0	
	II	2 476,4	1 070,4	1 433,4	426,0	4 195,8	2 059,6	7 655,2	3 873,2	3 718,1	1 251,2	
	III					4 007,1	1 910,0			4 286,0	1 375,9	
1979	M	820,0	364,2	324,2	135,9	1 161,7	536,0	2 336,2	1 203,1	909,6	343,4	
	J	759,7	375,2	469,6	177,9	1 173,9	516,6	2 254,3	1 187,0	831,1	281,6	
	J	839,4	337,1	262,9	117,7	1 060,2	468,8	2 080,2	1 077,1	983,6	343,3	
	A	921,3	323,6	318,6	103,6	1 207,1	539,6	2 403,4	1 192,6	991,8	349,7	
	S	932,8	348,8	615,0	178,9	1 184,6	542,3	2 451,7	1 192,7	1 012,0	316,7	
	O	803,8	358,3	431,4	123,0	1 478,6	714,9	3 028,8	1 485,2	1 145,5	380,7	
	N	920,7	400,0	353,9	130,3	1 425,7	684,5	2 946,7	1 456,6	1 157,1	366,6	
	D	1 258,5	486,2	634,3	204,3	1 213,9	638,3	2 619,4	1 350,4	1 226,5	352,1	
	1980	J	766,5	300,1	414,1	154,2	1 406,4	708,6	2 982,5	1 393,1	1 313,6	472,9
		F	605,3	204,7	579,8	145,7	1 390,2	626,5	2 739,1	1 414,8	1 114,3	404,8
M		753,6	340,9	341,1	138,9	1 454,8	710,2	2 819,0	1 543,2	1 134,9	421,3	
A		703,4	348,7	317,3	107,5	1 264,8	596,7	2 524,9	1 319,4	1 172,6	387,5	
M		865,7	356,0	614,6	168,0	1 393,6	692,8	2 126,3	1 054,2	980,4	402,0	
J		889,9	356,1	501,5	150,5	1 537,4	770,1	3 004,0	1 499,6	1 565,1	461,7	
J				378,4	188,6	1 351,3	608,2	2 562,3	1 183,5	1 388,6	448,6	
A				432,8	227,3	1 297,4	664,6	2 627,9	1 263,2	1 494,8	500,8	
S						1 358,4	637,2			1 402,6	426,5	
export												
1978	III	787,6	379,1	471,8	224,9	2 022,6	1 196,6	4 779,5	2 216,0	2 013,9	772,4	
	IV	1 103,5	573,9	852,7	383,5	2 593,1	1 379,6	6 399,9	2 933,0	2 618,9	948,2	
1979	I	873,8	434,0	661,7	253,5	3 031,6	1 788,2	6 060,6	2 947,0	2 447,0	969,4	
	II	921,4	461,8	517,1	255,0	3 067,4	1 946,9	6 115,9	3 328,8	2 719,2	1 148,4	
	III	795,4	405,4	476,7	225,6	3 300,4	2 174,3	6 321,8	3 149,1	2 667,0	1 150,4	
	IV	1 255,7	587,9	605,7	333,3	3 870,3	2 547,5	8 101,9	3 910,8	3 342,1	1 317,2	
1980	I	1 148,8	549,0	699,7	323,7	4 494,7	3 151,7	8 082,9	4 064,8	3 392,8	1 414,9	
	II	1 160,6	572,7	567,5	231,1	4 355,6	3 071,6	6 971,7	3 578,6	3 357,2	1 380,8	
	III					3 929,6	2 737,9			3 529,9	1 355,5	
1979	M	314,1	149,4	162,5	87,8	1 121,6	711,7	2 236,1	1 108,5	998,8	423,7	
	J	334,0	182,2	167,2	76,8	973,3	616,3	2 285,5	1 126,4	879,4	376,2	
	J	319,0	150,9	146,3	73,2	956,7	632,4	1 826,0	920,6	914,8	392,8	
	A	244,7	135,2	162,0	59,7	1 116,4	748,0	1 942,7	994,8	874,4	382,9	
	S	231,8	119,3	168,4	92,7	1 227,3	792,3	2 553,1	1 233,7	877,8	374,7	
	O	377,9	184,8	174,7	109,6	1 269,3	797,3	2 775,6	1 395,6	1 157,5	464,2	
	N	358,8	176,1	212,8	113,1	1 348,4	907,7	2 791,4	1 345,1	1 155,0	446,6	
	D	519,0	227,0	218,2	110,6	1 252,6	842,5	2 534,9	1 170,1	1 029,6	406,2	
	1980	J	428,5	190,7	228,0	124,2	1 548,4	1 052,0	2 542,5	1 314,9	1 145,7	494,8
		F	353,3	182,5	242,4	96,1	1 456,0	1 038,9	2 750,3	1 361,1	1 019,4	423,6
M		368,1	176,1	229,3	103,4	1 490,3	1 060,8	2 790,1	1 388,8	1 227,7	496,5	
A		352,7	167,8	211,0	91,9	1 399,6	980,7	2 460,2	1 288,1	996,6	396,6	
M		376,1	167,7	193,6	76,0	1 438,2	1 051,6	1 679,3	866,0	1 126,6	507,8	
J		460,4	265,3	162,9	63,2	1 517,8	1 039,3	2 832,2	1 424,5	1 234,0	476,4	
J				145,0	59,2	1 139,2	767,7	2 374,6	1 108,0	1 204,6	479,3	
A				165,2	70,3	1 320,2	973,1	2 217,4	1 111,6	1 074,4	410,4	
S						1 470,2	997,1			1 252,9	465,8	

TAB. 9

ÉVOLUTION DU COMMERCE
des principaux pays tiers

valeurs en Mio \$

Period Période	Switzerland Suisse		Austria Autriche		Portugal		Spain Espagne		Yugoslavia Yougoslavie			
	Monde	EUR 9	World	EUR 9	Monde	EUR 9	World	EUR 9	Monde	EUR 9		
import												
1978	III	5 916,7	3 972,1	3 895,1	2 559,1	1 224,1	554,2	4 401,9	1 445,0	2 239,3	909,4	
	IV	6 600,8	4 547,5	4 580,0	3 023,9	1 265,2	619,0	5 182,6	1 892,3	2 765,7	1 062,5	
1979	I	6 699,8	4 707,8	4 440,6	2 943,2	1 471,9	613,5	5 356,1	2 016,6	2 933,8	1 210,7	
	II	6 828,0	4 770,6	4 685,0	3 087,3	1 537,9	605,7	5 852,8	2 384,0	3 071,4	1 146,4	
	III	7 429,0	5 106,7	5 172,1	3 290,8	1 685,6	679,1	6 484,7	2 145,7	3 020,6	1 129,6	
	IV	8 399,6	5 684,2	5 959,7	3 788,1	1 853,5	766,2	7 743,2	2 584,8	3 326,5	1 153,1	
1980	I	9 362,8	6 289,5	6 037,7	3 881,0	2 031,5	797,9	8 055,3	2 750,3	3 744,3	1 338,9	
	II	8 960,9	6 095,9	6 159,4	3 845,6	2 264,2	893,3	8 778,2	2 762,4	3 202		
	III	9 013,4	5 918,9									
1979	M	2 389,8	1 675,2	1 661,4	1 090,1	595,8	266,8	2 136,9	822,7	1 106,7	378,4	
	J	2 308,9	1 594,7	1 525,0	996,3	516,1	206,6	1 867,0	761,1	999,4	383,6	
	J											
	J	2 563,2	1 805,2	1 791,6	1 148,6	578,2	267,0	2 409,2	807,0	1 033,0	417,4	
	A	2 333,9	1 536,1	1 687,7	1 064,0	480,6	186,7	1 973,0	645,6	1 058,8	405,5	
	S	2 531,9	1 765,4	1 692,8	1 078,2	639,9	228,7	2 102,5	693,1	928,8	306,7	
	O	2 969,3	2 066,7	2 037,2	1 337,4	629,7	263,6	2 471,3	804,2	1 153,7	400,3	
	N	2 808,7	1 883,4	2 140,7	1 362,0	752,5	304,9	2 584,3	893,2	953,8	324,7	
	D	2 621,6	1 734,1	1 781,8	1 088,7	515,9	216,6	2 687,6	887,4	1 219,0	428,1	
	1980	J	2 882,0	1 876,6	2 034,4	1 280,6	761,4	271,5	2 420,7	821,4	1 361,5	473,6
		F	3 252,5	2 164,5	1 974,0	1 311,2	572,6	248,3	2 849,9	915,2	1 247,1	432,9
		M	3 228,3	2 248,4	2 029,3	1 289,2	697,5	278,1	2 784,7	1 013,7	1 135,7	432,4
A		3 076,8	2 110,3	2 023,2	1 279,3	863,1	319,2	3 140,7	969,8	1 069,5	392,8	
M		2 810,8	1 927,2	1 996,9	1 259,4	804,9	349,1	2 672,6	892,2	928,4	311,9	
J		3 073,3	2 058,4	2 139,3	1 306,9	596,2	225,0	2 964,9	900,4	1 205		
J		3 300,6	2 198,3	2 225,1	1 380,3			2 659,9	908,5	1 308		
A		2 547,4	1 643,8	1 836,0	1 135,3							
S	3 165,4	2 076,8										
export												
1978	III	5 922,7	2 778,2	2 949,6	1 564,7	550,1	287,8	2 937,3	1 224,8	1 392,8	283,9	
	IV	6 783,6	3 193,0	3 544,1	1 876,5	732,8	404,7	3 938,3	1 871,7	1 624,7	344,5	
1979	I	6 185,0	3 118,4	3 357,1	1 871,6	755,1	438,8	4 243,2	2 139,2	1 362,6	364,5	
	II	6 424,3	3 269,7	3 633,5	1 945,3	851,5	475,7	4 497,5	2 154,3	1 509,0	400,0	
	III	6 387,7	3 114,7	3 950,9	2 116,6	858,4	479,2	4 180,4	1 913,5	1 519,8	389,2	
	IV	7 540,3	3 659,3	4 534,1	2 342,8	985,0	569,6	5 287,3	2 527,8	1 839,2	470,2	
1980	I	7 409,2	3 890,3	4 239,1	2 416,8	1 094,0	635,1	5 092,8	2 732,8	1 965,8	557,5	
	II	7 381,2	3 741,8	4 310,8	2 414,9	1 212,4	645,2	5 200,4	2 670,4	1 902		
	III	7 102,4	3 538,3									
1979	M	2 206,4	1 129,2	1 275,5	679,8	299,8	173,6	1 531,2	754,6	535,8	133,9	
	J	2 263,8	1 147,9	1 237,1	656,3	310,3	177,7	1 579,5	739,7	488,9	128,1	
	J	2 207,2	1 094,5	1 370,4	736,5	336,6	188,7	1 559,9	748,0	584,3	143,0	
	A	1 924,5	886,9	1 220,3	625,4	249,2	139,2	1 449,3	661,8	436,6	107,8	
	S	2 256,0	1 133,3	1 360,2	754,7	276,6	153,5	1 171,2	503,7	498,9	138,4	
	O	2 605,1	1 305,3	1 488,1	829,1	330,8	187,0	1 395,4	699,8	653,8	189,1	
	N	2 574,3	1 256,3	1 576,5	819,2	371,7	210,4	1 805,5	852,6	501,4	128,4	
	D	2 360,9	1 097,7	1 469,5	694,5	306,5	186,0	2 086,4	975,4	684,2	152,7	
	1980	J	2 304,3	1 185,3	1 323,8	776,1	305,4	181,9	1 464,5	835,5	701,4	161,7
		F	2 576,1	1 349,8	1 419,2	815,7	395,6	224,5	1 794,3	944,7	638,4	212,3
M		2 528,8	1 355,2	1 496,1	825,0	393,0	228,7	1 834,0	952,6	626,0	183,5	
A		2 356,4	1 203,7	1 391,1	790,1	433,5	237,4	1 688,8	905,4	636,5	178,7	
M		2 408,2	1 201,3	1 365,1	773,1	412,4	226,0	1 743,3	826,9	599,4	169,7	
J		2 616,6	1 336,8	1 554,6	851,7	366,5	181,8	1 768,3	938,1	667		
J		2 682,4	1 330,5	1 661,6	894,3			1 466,1	654,9	921		
S		2 496,7	1 312,4	1 244,8	629,5							

TRENDS IN TRADE
of the main non-EC countries

TAB. 9

value in Mio \$

Period Période	Poland Pologne		Czechoslovakia Tchécoslovaquie		Rep. of South Africa Rép. d'Afrique du Sud		United States États-Unis		Canada		
	World	EUR 9	Monde	EUR 9	World	EUR 9	Monde	EUR 9	World	EUR 9	
import											
fob											
1978	III	3 716,9	749,2	2 936,7	356,5	1 803,9	966,5	43 450,3	7 430,2	10 127,5	940,3
	IV	4 990,3	1 135,3	3 515,6	534,5	1 950,8	1 078,8	45 388,0	7 631,0	11 762,2	1 090,4
1979	I	2 860,5	571,1	2 978,5	378,1	1 876,0	914,0	45 654,1	7 342,0	12 471,8	1 108,2
	II	4 004,8	812,7	3 403,4	400,2	2 184,0	1 225,0*	50 368,9	8 765,7	13 487,8	1 261,4
	III	4 097,3	823,9	3 475,4	401,2	2 119,9	1 378,5*	53 244,1	8 599,8	13 165,2	1 207,3
	IV	5 634,1	1 087,8	4 399,9	647,0	2 229,0		57 864,0	9 198,1	14 204,4	1 178,1
1980	I	3 695,1	776,3	3 388,3	419,3	3 379,0	1 354,0*	61 983,5	9 404,0	14 453,3	1 226,9
	II	4 875,0	983,1			4 549,0	1 861,0*	61 000,8	9 408,2	15 198,2	1 274,6
	III	4 497,4	763,2								
1979	M	1 393,7	300,5	1 151,7	127,8	736,0	432,0	16 603,4	2 802,9	4 874,5	430,5
	J	1 344,8	265,6	1 315,8	193,7	796,0	446,0*	17 503,4	3 102,5	4 354,9	407,1
	J	1 322,7	249,2	917,6	90,7	693,8	422,2*	17 161,1	3 036,7	4 248,4	388,2
	A	1 316,5	293,1	1 111,3	118,4	767,1	572,3*	17 965,9	2 993,7	4 806,7	483,0
	S	1 458,1	281,6	1 446,5	192,1	659,0	384,0*	18 117,1	2 569,4	4 110,1	336,1
	O	1 384,0	274,5	1 017,9	114,6	754,0	484,3*	19 298,1	2 720,0	5 202,1	414,6
	N	1 396,0	287,4	1 297,4	189,9	849,0	389,0*	18 725,3	3 165,6	4 937,2	413,7
	D	2 854,1	525,9	2 084,6	342,5	626,0	379,0*	19 840,6	3 312,5	4 065,1	349,8
1980	J	721,6	110,8	755,3	55,8	1 143,0	399,0*	20 175,0	3 087,9	4 680,9	409,4
	F	1 354,4	321,1	1 136,4	146,5	1 098,0	437,0*	20 688,0	2 982,0	4 684,3	424,1
	M	1 619,1	344,4	1 496,6	217,0	1 139,0	518,0*	21 120,5	3 334,1	5 088,1	393,4
	A	1 485,7	308,1	1 075,5	119,8	1 412,0	589,0*	19 747,1	3 262,3	5 422,8	457,3
	M	1 724,8	363,5	1 253,4	154,7	1 757,0	576,0*	20 659,8	3 185,7	4 812,6	362,2
	J	1 664,5	311,5			1 380,0	696,0*	20 593,9	2 960,2	4 962,8	455,1
	J	1 623,6	253,8					19 376,2	3 050,2	4 761,2	423,3
	A	1 391,9	248,3					18 862,1	2 900,8		
	S	1 481,9	261,1								
export											
1978	III	3 183,0	599,1	2 751,3	310,7	3 353,2	1 178,1	35 280,9	7 679,3	10 734,9	981,3
	IV	3 868,8	738,7	3 480,9	452,9	3 657,1	1 011,4	40 362,5	9 240,7	12 343,0	1 146,0
1979	I	3 247,2	534,8	2 940,9	340,6	3 771,0	751,0	41 080,5	10 057,8	12 444,9	1 207,1
	II	3 823,1	776,2	3 394,7	418,2	4 286,3	984,0	44 452,1	10 020,3	13 650,3	1 394,8
	III	3 627,8	785,9	3 379,0	433,2	4 870,4	1 507,9*	44 680,8	10 086,3	13 654,3	1 670,8
	IV	4 688,1	938,8	4 067,9	554,5	5 473,1		51 588,1	12 418,9	15 346,6	1 774,0
1980	I	4 097,2	949,6	3 468,8	472,0	6 856,0	1 428,0*	53 016,7	14 329,5	15 666,4	1 993,8
	II	4 547,3	960,1			5 745,0	1 718,0*	56 591,3	14 465,5	16 004,2	2 069,8
	III	3 868,0	832,1								
1979	M	1 327,8	263,4	1 095,7	134,6	1 476,7	370,0	14 818,9	3 412,8	4 926,7	534,7
	J	1 426,1	262,4	1 473,6	188,0	1 452,2	314,0	15 365,9	3 318,1	4 501,1	498,2
	J	992,8	233,7	884,1	106,3	1 726,7	554,8*	14 731,8	3 209,8	4 253,2	478,5
	A	1 155,6	245,6	901,8	124,2	1 585,5	374,4*	15 009,4	3 438,6	4 598,6	612,4
	S	1 479,4	306,6	1 593,1	202,7	1 558,2	578,7*	14 939,6	3 437,9	4 802,5	579,9
	O	1 319,6	277,2	879,4	126,8	1 619,8	593,1*	17 283,2	4 059,2	5 349,9	605,4
	N	1 366,7	295,8	1 287,6	187,6	1 847,3	481,0*	17 320,3	4 229,9	5 120,7	566,9
	D	2 001,8	365,8	1 900,9	240,1	2 006,0	792,0*	16 984,6	4 129,8	4 876,0	601,7
1980	J	868,1	211,9	795,4	111,4	2 084,0	335,0*	16 360,9	4 617,2	5 076,7	595,8
	F	1 312,1	326,8	1 070,5	152,6	2 251,0	500,0*	16 970,7	4 427,6	5 318,0	665,1
	M	1 917,0	410,9	1 602,9	208,0	2 115,0	593,0*	19 685,1	5 284,7	5 271,7	732,9
	A	1 250,1	290,2	1 045,9	138,1	1 971,0	622,0*	19 146,5	5 073,8	5 200,2	597,4
	M	1 529,8	323,7	1 290,7	162,7	1 847,0	573,0*	18 770,0	4 877,0	5 130,3	738,0
	J	1 767,4	346,2			1 927,0	523,0*	18 674,8	4 514,7	5 673,7	734,4
	J	1 321,7	276,9			2 443,0		17 213,8	4 036,0	5 160,8	725,0
	A	1 105,6	229,8								
	S	1 440,7	325,4								

TAB. 9

ÉVOLUTION DU COMMERCE
des principaux pays tiers

valeurs en Mio \$

Period Période	Israel Israël		Japan Japon		Tai-wan Taiwan		Hong Kong		Australia Australie			
	Monde	EUR 9	World	EUR 9	Monde	EUR 9	World	EUR 9	Monde	EUR 9		
import												
fob												
1978	III	1 439,5	575,0	19 934,3	1 599,4	2 974,7	261,8	3 369,0	470,0	3 598,6	873,5	
	IV	1 566,9	627,0	22 080,0	1 760,1	3 145,0	369,8	3 975,0	593,0	3 920,8	1 001,1	
1979	I	1 797,0	667,7	23 427,1	1 711,3	3 104,0	296,1	3 645,0	514,0	3 856,2	953,0	
	II	1 727,7	670,4	25 776,7	1 931,6	3 632,4	377,0	4 111,0	580,0	4 130,2	1 171,6	
	III	1 908,7	675,5	29 186,4	2 044,4	3 973,1	372,7	4 448,0	652,0	4 120,3	1 001,9	
	IV	2 014,7	693,4	32 233,2	1 888,7	4 064,0	394,6	4 935,0	648,0	4 429,3	1 031,2	
1980	I	2 103,4	621,1	33 230,7	1 830,6	4 478,4	413,9	4 900,0	637,0	4 849,1		
	II	1 944,4	612,6	36 442,0	1 919,0	5 097,7	400,8	5 631,0				
	III	2 006,8	659,9	34 401,7	1 885,0							
1979	J	590,1	235,1	8 431,5	648,2	1 313,3	132,0	1 360,0	174,0	1 429,7	370,0	
	J	562,7	235,1	9 139,6	680,5	1 257,7	123,4	1 463,0	213,0	1 384,1	349,2	
	A	657,8	217,1	9 979,7	738,3	1 452,7	117,6	1 431,0	214,0	1 494,7	348,5	
	S	688,2	223,3	10 067,1	625,6	1 262,7	131,7	1 554,0	225,0	1 241,5	304,2	
	O	676,1	234,5	10 292,7	637,3	1 377,7	145,8	1 660,0	203,0	1 644,5	373,5	
	N	675,0	237,0	10 802,1	612,9	1 320,5	126,9	1 637,0	242,0	1 499,0	340,8	
	D	663,6	221,9	11 138,4	638,5	1 365,8	121,9	1 638,0	203,0	1 285,8	316,9	
	1980	J	770,3	204,5	10 437,3	589,6	1 504,1	159,4	1 672,0	232,0	1 798,8	421,3
		F	697,3	207,5	10 982,1	636,3	1 249,5	100,5	1 455,0	170,0	1 599,3	356,2
		M	635,8	209,1	11 811,3	604,7	1 724,8	154,0	1 773,0	235,0	1 450,9	349,9
A		707,6	203,5	12 059,0	556,9	1 640,7	147,2	1 910,0	249,0	1 394,2	340,6	
M		615,6	205,7	12 347,3	705,4	1 743,3	136,3	1 926,0	216,0	1 664,3	366,9	
J		621,2	203,4	12 035,7	657,2	1 713,7	117,3	1 795,0		1 607,6	379,0	
J		714,0	223,7	12 427,2	699,7					1 843,1	374,2	
A		630,5	207,5	11 198,6	626,9							
S		662,3	228,7	10 775,9	559,3							
O		655,4	234,7	12 187,0	701,0							
export												
1978	III	852,2	269,0	25 331,5	3 002,7	3 555,4	368,1	3 128,0	682,0	3 566,3	477,2	
	IV	1 149,7	389,1	26 662,9	3 259,4	3 546,7	488,3	3 317,0	786,0	3 952,7	579,8	
1979	I	1 095,6	419,1	23 320,1	3 013,6	3 355,1	414,9	2 975,0	704,0	4 073,6	551,9	
	II	1 094,7	395,2	24 864,4	3 008,4	3 886,5	472,1	3 586,0	827,0	4 574,6	641,7	
	III	1 021,4	343,5	26 556,2	3 175,8	4 520,9	565,1	4 367,0	988,0	4 604,3	633,7	
	IV	1 341,0	551,5	28 366,3	3 450,2	4 341,1	576,3	4 232,0	1 104,0	5 380,7	744,8	
1980	I	1 494,6	634,3	27 298,0	3 509,8	4 504,3	658,3	3 999,0	970,0	5 519,2		
	II	1 301,7	520,8	31 554,3	3 961,2	4 851,6	702,2	4 990,0				
	III	1 104,1	392,9	33 547,9	4 478,4							
1979	J	354,1	118,5	8 678,9	1 047,9	1 416,9	175,3	1 237,0	277,0	1 554,3	209,6	
	J	394,8	119,5	8 912,4	996,3	1 514,2	186,9	1 458,0	297,0	1 582,3	216,0	
	A	263,5	109,6	8 318,9	1 026,4	1 484,7	188,9	1 514,0	372,0	1 468,4	187,6	
	S	363,1	114,4	9 324,9	1 153,1	1 522,0	189,3	1 395,0	319,0	1 553,6	230,1	
	O	408,8	167,1	8 902,8	1 179,9	1 475,5	184,5	1 424,0	325,0	1 822,4	251,9	
	N	415,6	173,0	8 591,5	986,3	1 387,1	187,2	1 461,0	358,0	1 836,1	235,6	
	D	516,6	211,4	10 872,0	1 284,0	1 478,5	204,6	1 347,0	421,0	1 722,2	257,3	
	1980	J	457,1	184,6	6 983,6	869,4	1 595,7	252,8	1 448,0	378,0	1 932,7	250,6
		F	521,2	247,0	9 583,0	1 302,1	1 410,7	211,0	1 209,0	301,0	1 832,5	356,0
		M	516,3	202,7	10 731,4	1 338,3	1 497,8	194,5	1 342,0	291,0	1 763,1	252,1
A		417,2	172,7	10 044,5	1 207,6	1 552,5	225,8	1 540,0	338,0	1 768,8	268,1	
M		413,1	163,0	10 497,5	1 298,6	1 617,0	242,0	1 730,0	361,0	1 736,0	235,1	
J		471,4	185,1	11 012,3	1 455,0	1 682,1	234,4	1 720,0		2 074,7	285,1	
J		431,9	127,5	11 454,5	1 498,0					1 951,9	275,1	
A		306,9	129,7	10 401,9	1 387,3							
S		365,3	135,7	11 691,5	1 593,1							
O		525,6	184,1	11 893,0	1 480,0							

CONVERSION RATES:
Member States of the EC
and the United States¹⁾

TAUX DE CONVERSION:
États membres de la CE
et États-Unis¹⁾

Period	Deutschland	France	Italia	Nederland	Belg.-Lux.	United Kingdom	Ireland	Danmark	United States
Période	1 000 DM = ... ECU	1 000 FF = ... ECU	1 000 Lit = ... ECU	1 000 Fl = ... ECU	1 000 FB/Flux = ... ECU	1 000 £ = ... ECU	1 000 £ = ... ECU	1 000 Dkr = ... ECU	1 000 \$ = ... ECU
1958	238,095	2,38095	1,600	263,158	20,044	2 800,000		144,778	1 000,000
1959		2,02550			20,016				
1960		202,550			20,000				
1961	247,827			274,092					
1962	250,000			276,243					
1963									
1964									
1965									
1966									
1967									
1968						2 744,855		143,395	
1969	253,902	193,230				2 400,000		133,333	
1970	273,224	180,044							
1971	274,299	173,246	1,545	273,411	19,659	2 333,270		128,988	954,417
1972	279,579	176,767	1,528	277,785	20,259	2 227,464		128,385	891,440
1973	305,209	182,891	1,396	291,670	20,920	1 990,759		134,844	811,866
1974	324,305	174,403	1,289	312,281	21,552	1 961,542		137,755	838,434
1975	327,934	187,997	1,235	318,989	21,945	1 785,631		140,397	805,951
1976	355,183	187,096	1,075	338,392	23,167	1 608,809		147,890	894,414
1977	377,599	178,378	0,993	357,130	24,460	1 529,751		145,865	876,332
1978	391,252	174,217	0,925	363,112	24,963	1 506,142		142,462	784,720
1979	398,268	171,543	0,878	363,816	24,897	1 547,051	1 493,694	138,714	729,581
1978									
I	389,323	169,949	0,937	363,362	25,047	1 557,664		142,191	808,146
II	389,731	175,828	0,939	364,097	24,933	1 485,463		143,192	809,350
III	388,703	177,893	0,931	358,860	24,676	1 506,113		141,481	780,299
IV	397,407	173,484	0,896	366,310	25,195	1 477,668		143,038	745,245
1979									
I	398,121	173,046	0,880	368,707	25,222	1 488,627		143,239	738,503
II	396,071	171,554	0,886	363,482	24,785	1 562,288	1 502,849	139,819	750,616
III	396,190	169,945	0,881	360,312	24,721	1 607,270	1 491,487	137,454	719,859
IV	402,692	171,680	0,867	362,905	24,865	1 534,618	1 492,513	134,696	711,739
1980									
I	400,152	171,048	0,861	363,376	24,667	1 597,549	1 481,122	128,189	708,657
II	397,562	170,895	0,846	361,911	24,779	1 643,526	1 482,202	127,603	718,866
III	395,950	170,618	0,833	363,251	24,731	1 673,534	1 490,209	127,972	702,627
IV									
1979									
J	395,168	169,745	0,878	359,087	24,684	1 628,930	1 491,994	137,457	720,793
A	395,277	169,817	0,883	360,131	24,689	1 618,568	1 488,071	137,144	722,998
S	398,384	170,315	0,882	361,881	24,798	1 571,662	1 494,876	137,809	715,267
O	401,644	171,136	0,870	361,952	24,905	1 541,716	1 496,542	137,305	718,391
N	403,330	171,918	0,866	362,114	24,887	1 524,188	1 491,649	136,070	715,553
D	403,227	172,065	0,862	364,994	24,791	1 538,230	1 488,656	130,177	699,584
1980									
J	401,849	171,520	0,861	363,979	24,737	1 569,009	1 484,988	128,679	692,737
F	400,141	170,736	0,864	363,003	24,646	1 600,943	1 480,420	128,190	699,105
M	398,400	170,866	0,857	363,119	24,615	1 625,068	1 477,786	127,680	736,448
A	396,904	171,141	0,850	361,588	24,715	1 645,839	1 482,712	127,384	742,462
M	398,183	170,607	0,846	361,586	24,788	1 642,484	1 478,861	127,372	713,119
J	397,627	170,921	0,842	362,512	24,832	1 642,268	1 484,748	128,024	702,721
J	397,347	171,202	0,835	363,280	24,829	1 646,568	1 491,086	128,304	694,097
A	395,379	170,634	0,835	363,150	24,728	1 677,278	1 492,174	127,887	707,704
S	395,041	169,997	0,831	363,314	24,633	1 699,001	1 487,420	127,707	706,864
O	392,325	169,723	0,827	361,698	24,483	1 745,055	1 474,924	127,436	721,959
N	390,416	168,668	0,824	360,240	24,309	1 795,629	1 459,236	127,018	748,873
1979									
J-J	396,825	171,925	0,882	365,065	24,958	1 538,563	1 494,931	140,922	740,741
J-A	396,614	171,637	0,882	364,390	24,921	1 548,920	1 494,000	140,399	738,291
J-S	396,800	171,497	0,882	364,125	24,908	1 551,285	1 494,092	140,121	735,797
J-O	397,317	171,458	0,881	363,889	24,908	1 550,246	1 494,355	139,812	733,875
J-N	397,874	171,501	0,880	363,722	24,906	1 547,767	1 494,103	139,453	732,123
J-D	398,268	171,543	0,878	363,816	24,897	1 547,051	1 493,694	138,714	729,581
1980									
J	401,849	171,520	0,861	363,979	24,737	1 569,009	1 484,988	128,679	692,737
J-F	401,014	171,136	0,862	363,502	24,692	1 584,445	1 482,753	128,439	695,831
J-M	400,152	171,048	0,861	363,376	24,667	1 597,549	1 481,122	128,189	708,657
J-A	399,374	171,070	0,858	362,949	24,678	1 608,788	1 481,499	127,997	716,425
J-M	399,154	170,984	0,856	362,697	24,699	1 614,898	1 481,012	127,881	715,814
J-J	398,894	170,973	0,854	362,666	24,721	1 619,470	1 481,644	127,905	713,562
J-J	398,653	171,009	0,851	362,762	24,738	1 623,651	1 483,114	127,967	710,444
J-A	398,240	170,962	0,849	362,810	24,737	1 630,167	1 484,241	127,957	710,101
J-S	397,867	170,850	0,846	362,868	24,725	1 637,849	1 484,607	127,928	709,723
J-O	397,260	170,728	0,844	362,742	24,698	1 648,788	1 483,556	127,875	711,025
J-N	396,665	170,549	0,842	362,256	24,664	1 660,443	1 481,438	127,801	714,122

¹⁾ The EUA is a 'basket' unit, based on a certain quantity of each Community currency, weighted on the basis of the 5 years (1969-1973) average of the gross national product (GNP) and of the intra-Community trade of each Member State. This weighting also takes account, for each currency, of the share of the country concerned in the short-term monetary support between the central banks of the Community (cf. SOEC General Statistics, Table No 753).

¹⁾ L'UCE est une unité de type « panier », basée sur une certaine quantité de chacune des monnaies communautaires, selon une pondération qui fait intervenir la moyenne sur 5 ans (1969-1973) du produit national brut et du commerce intra-communautaire de chaque État membre. Cette pondération tient également compte, pour chaque monnaie de la part du pays concerné dans le soutien monétaire à court terme entre banques centrales de la Communauté (cf. OSCE, Statistiques générales, tableau 753).

CONVERSION RATES:

Other countries

TAUX DE CONVERSION :

Autres pays

Countries	National currency unit Unité nationale	Equivalent in dollars Equivalent en dollars						Pays
		1974	1975	1976	1977	1978	1979	
Iceland	1 000 Kroner	10,005	6,506	5,489	5,028	3,689	2,836	Islande
Norway	1 000 Kroner	180,515	191,318	183,268	187,846	190,756	197,468	Norvège
Sweden	1 000 Kroner	225,256	240,836	229,574	223,135	221,312	233,258	Suède
Finland	1 000 Markkaa	264,985	271,835	258,772	248,176	242,878	256,720	Finlande
Switzerland	1 000 Fr. suisses	335,649	387,402	400,064	416,060	559,284	601,431	Suisse
Austria	1 000 Schillinge	53,496	57,415	55,741	60,507	68,861	74,806	Autriche
Portugal	1 000 Escudos	39,358	39,134	33,087	26,125	22,758	20,440	Portugal
Spain	1 000 Gold Pesetas	17,330	17,419	14,947	13,164	13,044	14,898	Espagne
Malta	1 000 Malt. Pounds	2 594,700	2 620,200	2 353,400	2 368,800	2 597,400	2 791,100	Malte
Yugoslavia	1 000 Dinar	62,842	57,518	54,966	54,651	53,637	52,643	Yougoslavie
Greece	1 000 Drachmi	33,333	30,972	27,339	27,141	27,287	26,998	Grèce
Turkey	1 000 Lires	71,803	69,242	62,294	55,549	41,183	32,177	Turquie
Soviet Union*	1 000 Rublei	1 321,500	1 386,200	1 326,398	1 357,126	1 463,374	1 525,790	Union soviétique*
German Dem. Rep.*	1 000 Valuta Mark	287,356	→	→	→	→	→	Rép. dém. allemande*
Poland*	1 000 Zloty	301,000	→	→	→	297,329	323,755	Pologne*
Czechoslovakia*	1 000 Kroner	171,218	179,044	173,319	176,926	184,515	188,193	Tchécoslovaquie*
Hungary*	1 000 Forint	109,315	116,683	24,054	24,419	26,305	28,109	Hongrie*
Romania*	1 000 Lei	201,207	→	→	→	219,350	223,710	Roumanie*
Bulgaria*	1 000 Lev	1 030,928	1 032,972	1 035,064	1 054,630	1 125,510	1 156,545	Bulgarie*
Morocco	1 000 Dirham	228,843	246,761	226,280	222,054	239,998	256,469	Maroc
Algeria	1 000 Dinars	239,189	253,203	240,165	241,150	252,150	259,518	Algérie
Tunisia	1 000 Dinars	2 290,951	2 485,707	2 332,090	2 331,002	2 402,691	2 460,025	Tunisie
Libya	1 000 Pounds	3 377,800	→	→	→	→	→	Libye
Egypt	1 000 Pounds	2 555,600	→	→	→	→	1 428,600	Égypte
Nigeria	1 000 Naira	1 588,100	1 624,800	1 595,900	1 551,400	1 574,500	1 659,100	Nigeria
Rep. of South Africa	1 000 Rands	1 472,200	1 366,300	1 150,000	→	→	1 188,100	Rép. d'Afrique du Sud
Canada	1 000 Canad. \$	1 022,599	983,091	1 014,199	940,291	876,655	853,679	Canada
Mexico	1 000 Pesos	80,000	80,013	64,826	44,301	43,923	43,850	Mexique
El Salvador	1 000 Colones	400,000	→	→	→	→	→	El Salvador
Nicaragua	1 000 Cordobas	142,590	142,322	→	→	→	108,031	Nicaragua
Costa Rica	1 000 Colones	126,103	116,686	→	→	→	→	Costa Rica
Cuba*	1 000 Pesos	1 189,565	1 247,600	1 326,400	1 217,498	1 311,030	→	Cuba*
Bahamas	1 000 Baham. \$	1 000,000	→	→	→	→	→	Bahamas
Trinidad and Tobago	1 000 TT \$	487,068	460,893	410,240	416,667	→	→	Trinidad et Tobago
Netherlands Antilles	1 000 N.A. FL.	555,556	→	→	→	→	→	Antilles néerlandaises
Colombia	1 000 Pesos	36,888	32,049	28,591	27,083	25,476	23,481	Colombie
Venezuela	1 000 Bolivares	233,383	233,372	233,106	232,964	→	→	Venezuela
Ecuador	1 000 Suces	40,000	→	→	→	→	→	Équateur
Peru	1 000 Soles	25,840	24,510	17,388	11,932	6,396	4,453	Pérou
Brazil	1 000 Cruzeiros	147,275	123,01	93,677	70,701	55,340	37,099	Brésil
Chile	1 000 Pesos	1 686,341	192,567	75,341	46,449	31,590	26,849	Chili
Bolivia	1 000 Pesos	50,000	→	→	→	→	48,188	Bolivie
Uruguay	1 000 Pesos	822,368	434,972	294,551	210,526	163,265	126,295	Uruguay
Argentina	1 000 Pesos	112,360	27,322	7,143	2,453	1,257	0,759	Argentine
Lebanon	1 000 Pounds	429,590	432,994	344,388	325,839	338,364	308,375	Liban
Syria	1 000 Pounds	268,637	270,270	257,235	253,165	→	→	Syrie
Iraq	1 000 Dinars	3 386,200	→	→	→	→	→	Irak
Iran	1 000 Rials	14,787	14,784	14,241	14,161	14,189	→	Iran
Israel	1 000 Pounds	2 222,222	1 564,945	1 253,133	956,023	572,410	393,082	Israël
Saudi Arabia	1 000 Riyals	281,690	284,285	283,286	283,680	294,152	297,548	Arabie Saoudite
Kuwait	1 000 Dinars	3 410,400	3 448,300	3 420,300	3 489,800	3 636,200	3 620,300	Koweït
Bahrain	1 000 Dinars	2 533,300	2 528,400	2 527,800	2 527,500	2 580,900	2 621,400	Bahrein
Pakistan	1 000 Rupees	100,695	→	→	→	→	→	Pakistan
India	1 000 Rupees	123,426	119,389	111,607	114,430	122,055	123,062	Inde
Bangladesh	1 000 Taka	123,259	83,202	65,159	65,041	66,596	64,300	Bangla Desh
Sri Lanka	1 000 Rupees	150,399	141,844	118,217	109,254	64,070	64,230	Sri Lanka
Thailand	1 000 Bahts	49,080	49,070	49,020	→	49,174	48,974	Thaïlande
Indonesia	1 000 Rupiahs	2,410	→	→	→	2,262	1,605	Indonésie
Malaysia	1 000 Malays. \$	415,438	416,389	393,453	406,289	431,779	456,955	Malaysia
Singapore	1 000 Singap. \$	410,357	421,710	404,727	409,937	439,754	459,855	Singapour
Philippines	1 000 Pesos	147,317	137,971	134,403	135,084	135,763	135,545	Philippines
South Korea	1 000 Won	2,464	2,066	→	→	→	→	Corée du Sud
Japan	1 000 Yen	3,430	3,369	3,372	3,724	4,751	4,563	Japon
Taiwan	1 000 NT \$	26,316	→	→	→	26,988	→	T'ai-wan
Hong Kong*	1 000 H.K. \$	198,376	201,820	205,163	214,720	213,316	199,622	Hong-Kong*
Australia	1 000 Austral. \$	1 440,800	1 310,200	1 225,200	1 109,000	1 144,700	1 117,900	Australie
New Zealand	1 000 New Z. \$	1 401,100	1 214,600	996,400	970,800	1 037,800	1 022,900	Nouvelle-Zélande

Source: International Financial Statistics.

*) Conversion rates as used by the Statistical Office of the United Nations. (Weighted averages if the rates are different for imports and exports.)

Taux de conversions utilisés par l'Office Statistique des Nations unies. (Moyennes pondérées s'il existe des taux différents pour les importations et les exportations.)

Geonomenklatur 1980

Geonomenklatur 1980

Geonomenclature 1980

EUROPA

Fællesskabet

001	Frankrig
002	Belgien og Luxembourg
003	Nederlandene
004	Forbundsrepublikken Tyskland
005	Italien
006	Det forenede Kongerige (UK)
007	Irland
008	Danmark

Øvrige Europa

024	Island
025	Færøerne
028	Norge
030	Sverige
032	Finland
036	Schweiz
038	Østrig
040	Portugal
042	Spanien
043	Andorra
044	Gibraltar
045	Vatikanstaten
046	Malta
048	Jugoslavien
050	Grækenland
052	Tyrkiet
056	Sovjetunionen
058	Den tyske demokratiske Republik
060	Polen
062	Tjækkoslovakiet
064	Ungarn
066	Rumænien
068	Bulgarien
070	Albanien

AFRIKA

Nordafrika

202	De kanariske Øer
204	Marokko
205	Ceuta og Melilla
208	Algeriet
212	Tunesien
216	Libyen
220	Ægypten
224	Sudan

Vestafrika

228	Mauritanien
232	Mali
236	Øvre Volta
240	Niger
244	Tschad
247	Den kapverdiske Republik
248	Senegal
252	Gambia
257	Guinea-Bissau
260	Guinea
264	Sierra Leone
268	Liberia
272	Elfenbenskysten
276	Ghana
280	Togo
284	Benin
288	Nigeria

Central-, Øst- og Sydafrika

302	Cameroun
306	Det centralafrikanske Kejserrige
310	Ækvatorial Guinea

EUROPA

Gemeinschaft

001	Frankreich
002	Belgien und Luxemburg
003	Niederlande
004	Bundesrepublik Deutschland
005	Italien
006	Vereinigtes Königreich
007	Irland
008	Dänemark

Übrige Länder Europas

024	Island
025	Färøer
028	Norwegen
030	Schweden
032	Finnland
036	Schweiz
038	Österreich
040	Portugal
042	Spanien
043	Andorra
044	Gibraltar
045	Vatikanstadt
046	Malta
048	Jugoslavien
050	Griechenland
052	Türkei
056	Sowjetunion
058	Deutsche Demokratische Republik
060	Polen
062	Tschechoslowakei
064	Ungarn
066	Rumänien
068	Bulgarien
070	Albanien

AFRIKA

Nordafrika

202	Kanarische Inseln
204	Marokko
205	Ceuta und Melilla
208	Algerien
212	Tunesien
216	Libyen
220	Ägypten
224	Sudan

Westafrika

228	Mauretanien
232	Mali
236	Obervolta
240	Niger
244	Tschad
247	Republik Kap Verde
248	Senegal
252	Gambia
257	Guinea-Bissau
260	Guinea
264	Sierra Leone
268	Liberia
272	Elfenbeinküste
276	Ghana
280	Togo
284	Benin
288	Nigeria

Zentral-, Ost- und Südafrika

302	Kamerun
306	Zentralafrikanisches Kaiserreich
310	Äquatorialguinea

EUROPE

Community

001	France
002	Belgium and Luxembourg
003	Netherlands
004	Federal Republic of Germany
005	Italy
006	United Kingdom
007	Ireland
008	Denmark

Other European Countries

024	Iceland
025	Faroe Islands
028	Norway
030	Sweden
032	Finland
036	Switzerland
038	Austria
040	Portugal
042	Spain
043	Andorra
044	Gibraltar
045	Vatican City State
046	Malta
048	Yugoslavia
050	Greece
052	Turkey
056	Soviet Union
058	German Democratic Republic
060	Poland
062	Czechoslovakia
064	Hungary
066	Romania
068	Bulgaria
070	Albania

AFRICA

North Africa

202	Canary Islands
204	Morocco
205	Ceuta and Melilla
208	Algeria
212	Tunisia
216	Libya
220	Egypt
224	Sudan

West Africa

228	Mauritania
232	Mali
236	Upper Volta
240	Niger
244	Chad
247	Republic of Cape Verde
248	Senegal
252	Gambia
257	Guinea Bissau
260	Guinea
264	Sierra Leone
268	Liberia
272	Ivory Coast
276	Ghana
280	Togo
284	Benin
288	Nigeria

Central, East and South Africa

302	Cameroon
306	Central African Empire
310	Equatorial Guinea

Zone

1010
1010
1010
1010
1010
1010
1010
10101021
1022
1021
1021
1021
1021
1021
1021
1022
1022
1022
1022
1022
1041
1041
1041
1041
1041
1041
1041
10411038
1038
1038
1038
1038
1038
1038
10311031
1031
1031
1031
1031
1031
1031
1031
1031
1031
1031
1031
1031
1031
1031
1031
1031
10311031
1031
1031

Français

Italiano

Nederlands

Géonomenclature 1980

Geonomenclatura 1980

Geonomenclatuur 1980

EUROPE

EUROPA

EUROPA

Zone

Communauté

Comunità

Gemeenschap

001	France
002	Belgique et Luxembourg
003	Pays-Bas
004	République fédérale d'Allemagne
005	Italie
006	Royaume-Uni
007	Irlande
008	Danemark

001	Francia
002	Belgio e Lussemburgo
003	Paesi Bassi
004	Repubblica federale di Germania
005	Italia
006	Regno Unito
007	Irlanda
008	Danimarca

001	Frankrijk
002	België en Luxemburg
003	Nederland
004	Bondsrepubliek Duitsland
005	Italië
006	Verenigd Koninkrijk
007	Ierland
008	Denemarken

1010
1010
1010
1010
1010
1010
1010
1010

Autres pays d'Europe

Altri paesi d'Europa

Overige Europese Landen

024	Islande
025	Iles Féroé
028	Norvège
030	Suède
032	Finlande
036	Suisse
038	Autriche
040	Portugal
042	Espagne
043	Andorre
044	Gibraltar
045	Cité du Vatican
046	Malte
048	Yougoslavie
050	Grèce
052	Turquie
056	Union soviétique
058	République démocratique allemande
060	Pologne
062	Tchécoslovaquie
064	Hongrie
066	Roumanie
068	Bulgarie
070	Albanie

024	Islanda
025	Isole Feroë
028	Norvegia
030	Svezia
032	Finlandia
036	Svizzera
038	Austria
040	Portogallo
042	Spagna
043	Andorra
044	Gibilterra
045	Città del Vaticano
046	Malta
048	Iugoslavia
050	Grecia
052	Turchia
056	Unione Sovietica
058	Repubblica democratica tedesca
060	Polonia
062	Cecoslovacchia
064	Ungheria
066	Romania
068	Bulgaria
070	Albania

024	IJsland
025	Faerøer
028	Noorwegen
030	Zweden
032	Finland
036	Zwitserland
038	Oostenrijk
040	Portugal
042	Spanje
043	Andorra
044	Gibraltar
045	Vaticaanstad
046	Malta
048	Joegoslavië
050	Griekenland
052	Turkije
056	Sowjetunie
058	Duitse Democratische Republiek
060	Polen
062	Tsjechoslowakije
064	Hongarije
066	Roemenië
068	Bulgarije
070	Albanië

1021
1022
1021
1021
1021
1021
1021
1021
1022
1022
1022
1022
1022
1022
1041
1041
1041
1041
1041
1041
1041
1041

AFRIQUE

AFRICA

AFRIKA

Afrique du Nord

Africa settentrionale

Noord-Afrika

202	Iles Canaries
204	Maroc
205	Ceuta et Melilla
208	Algérie
212	Tunisie
216	Libye
220	Égypte
224	Soudan

202	Isole Canarie
204	Marocco
205	Ceuta e Melilla
208	Algeria
212	Tunisia
216	Libia
220	Egitto
224	Sudan

202	Canarische eilanden
204	Marokko
205	Ceuta en Melilla
208	Algerië
212	Tunesië
216	Libië
220	Egypte
224	Soedan

1038
1038
1038
1038
1038
1038
1038
1031

Afrique occidentale

Africa occidentale

West-Afrika

228	Mauritanie
232	Mali
236	Haute-Volta
240	Niger
244	Tchad
247	République du Cap-Vert
248	Sénégal
252	Gambie
257	Guinée-Bissau
260	Guinée
264	Sierra Leone
268	Libéria
272	Côte-d'Ivoire
276	Ghana
280	Togo
284	Bénin
288	Nigeria

228	Mauritania
232	Mali
236	Alto Volta
240	Niger
244	Ciad
247	Repubblica del Capo Verde
248	Senegal
252	Gambia
257	Guinea-Bissau
260	Guinea
264	Sierra Leone
268	Liberia
272	Costa d'Avorio
276	Ghana
280	Togo
284	Benin
288	Nigeria

228	Mauretanië
232	Mali
236	Opper-Volta
240	Niger
244	Tsjaad
247	Kaapverdise Republiek
248	Senegal
252	Gambia
257	Guinee-Bissau
260	Guinea
264	Sierra Leone
268	Liberia
272	Ivoorkust
276	Ghana
280	Togo
284	Benin
288	Nigeria

1031
1031
1031
1031
1031
1031
1031
1031
1031
1031
1031
1031
1031
1031
1031
1031
1031
1031

Afrique centrale, orientale et australe

Africa centrale, orientale e meridionale

Centraal-, Oost- en Zuid-Afrika

302	Cameroun
306	Empire Centrafricain
310	Guinée équatoriale

302	Camerun
306	Impero Centrafricano
310	Guinea equatoriale

302	Kameroen
306	Centraal Afrikaans Keizerrijk
310	Equatoriaal Guinea

1031
1031
1031

Dansk	Deutsch	English	Zone
311 São Tomé og Príncipe	311 São Tomé und Príncipe	311 São Tomé and Príncipe	1031
314 Gabon	314 Gabun	314 Gabon	1031
318 Congo	318 Kongo	318 Congo	1031
322 Zaire	322 Zaire	322 Zaire	1031
324 Rwanda	324 Ruanda	324 Rwanda	1031
328 Burundi	328 Burundi	328 Burundi	1031
329 St. Helena og tilhørende områder	329 St. Helena und zugehörige Gebiete	329 St. Helena and dependencies	1033
330 Angola	330 Angola	330 Angola	1038
334 Etiopien	334 Äthiopien	334 Ethiopia	1031
338 Djibouti	338 Dschibuti	338 Jibuti	1031
342 Somalia	342 Somalia	342 Somalia	1031
346 Kenya	346 Kenia	346 Kenya	1031
350 Uganda	350 Uganda	350 Uganda	1031
352 Tanzania	352 Tansania	352 Tanzania	1031
355 Seychellerne og tilhørende områder	355 Seychellen und zugehörige Gebiete	355 Seychelles and dependencies	1031
357 Britiske områder i Det indiske Ocean	357 Britisches Gebiet im Indischen Ozean	357 British Indian Ocean Territory	1033
366 Mozambique	366 Mosambik	366 Mozambique	1038
370 Madagascar	370 Madagaskar	370 Madagascar	1031
372 Réunion	372 Réunion	372 Réunion	1032
373 Mauritius	373 Mauritius	373 Mauritius	1031
375 Comorerne	375 Komoren	375 Comoros	1031
377 Mayotte	377 Mayotte	377 Mayotte	1032
378 Zambia	378 Sambia	378 Zambia	1031
382 Rhodesia	382 Rhodesien	382 Rhodesia	1038
386 Malawi	386 Malawi	386 Malawi	1031
390 Den sydafrikanske Republik og Namibia	390 Republik Südafrika und Namibia	390 Republic of South Africa and Namibia	1028
391 Botswana	391 Botswana	391 Botswana	1031
393 Swaziland	393 Swasiland	393 Swaziland	1031
395 Lesotho	395 Lesotho	395 Lesotho	1031
AMERIKA	AMERIKA	AMERICA	
Nordamerika	Nordamerika	North America	
400 USA	400 Vereinigte Staaten von Amerika	400 United States of America	1023
404 Canada	404 Kanada	404 Canada	1023
406 Grønland	406 Grönland	406 Greenland	1032
408 St. Pierre og Miquelon	408 St. Pierre und Miquelon	408 St. Pierre and Miquelon	1032
Mellem- og Sydamerika	Mittel- und Südamerika	Central and South America	
412 Mexico	412 Mexiko	412 Mexico	1038
413 Bermudaøerne	413 Bermuda	413 Bermuda	1033
416 Guatemala	416 Guatemala	416 Guatemala	1038
421 Belize	421 Belize	421 Belize	1033
424 Honduras	424 Honduras	424 Honduras	1038
428 El Salvador	428 El Salvador	428 El Salvador	1038
432 Nicaragua	432 Nicaragua	432 Nicaragua	1038
436 Costa Rica	436 Costa Rica	436 Costa Rica	1038
440 Panama	440 Panama	440 Panama	1038
444 Panama-Kanalzone	444 Panamakanal-Zone	444 Panama Canal Zone	1038
448 Cuba	448 Kuba	448 Cuba	1048
451 Vestindien	451 Westindien	451 West Indies	1033
452 Haiti	452 Haiti	452 Haiti	1038
453 Bahamaøerne	453 Bahamas	453 Bahamas	1031
454 Turks- og Caicosøerne	454 Turks- und Caicosøerne	454 Turks and Caicos Islands	1033
456 Den dominikanske Republik	456 Dominikaniske Republik	456 Dominican Republic	1038
457 De amerikanske Jomfruøer	457 Amerikanske Jungfernøer	457 Virgin Islands of the United States	1038
458 Guadeloupe	458 Guadeloupe	458 Guadeloupe	1032
460 Dominica	460 Dominica	460 Dominica	1031
462 Martinique	462 Martinique	462 Martinique	1032
463 Caymanøerne	463 Kaimanøerne	463 Cayman Islands	1033
464 Jamaica	464 Jamaika	464 Jamaica	1031
465 St. Lucia	465 St. Lucia	465 St. Lucia	1031
467 St. Vincent	467 St. Vincent	467 St. Vincent	1031
469 Barbados	469 Barbados	469 Barbados	1031
472 Trinidad og Tobago	472 Trinidad og Tobago	472 Trinidad and Tobago	1031
473 Grenada	473 Grenada	473 Grenada	1031
476 De hollandske Antiller	476 Nederländiske Antiller	476 Netherlands Antilles	1033
480 Colombia	480 Kolumbien	480 Colombia	1038
484 Venezuela	484 Venezuela	484 Venezuela	1038
488 Guyana	488 Guayana	488 Guyana	1031
492 Surinam	492 Surinam	492 Surinam	1031
496 Fransk Guyana	496 Fransk Guyana	496 French Guiana	1032
500 Ecuador	500 Ecuador	500 Ecuador	1038
504 Peru	504 Peru	504 Peru	1038
508 Brasilien	508 Brasilien	508 Brazil	1038
512 Chile	512 Chile	512 Chile	1038
516 Bolivia	516 Bolivien	516 Bolivia	1038
520 Paraguay	520 Paraguay	520 Paraguay	1038
524 Uruguay	524 Uruguay	524 Uruguay	1038
528 Argentina	528 Argentina	528 Argentina	1038
529 Falklandsøerne og tilhørende områder	529 Falklandøerne og tilhørende Gebiete	529 Falklands Islands and dependencies	1033

Dansk

Deutsch

English

Dansk		Deutsch		English		Zone
ASIEN		ASIEN		ASIA		
Nær- og Mellemøsten		Naher und Mittlerer Osten		Near and Middle East		
600	Cypern	600	Zypern	600	Cyprus	1038
604	Libanon	604	Libanon	604	Lebanon	1038
608	Syrien	608	Syrien	608	Syria	1038
612	Irak	612	Irak	612	Iraq	1038
616	Iran	616	Iran	616	Iran	1038
624	Israel	624	Israel	624	Israel	1038
628	Jordan	628	Jordanien	628	Jordan	1038
632	Saudi-Arabien	632	Saudi-Arabien	632	Saudi Arabia	1038
636	Kuwait	636	Kuwait	636	Kuwait	1038
640	Bahrein	640	Bahrain	640	Bahrain	1038
644	Qatar	644	Katar	644	Qatar	1038
647	De forenede arabiske Emirater	647	Vereinigte Arabische Emirate	647	United Arab Emirates	1038
649	Oman	649	Oman	649	Oman	1038
652	Nordyemen	652	Nordjemen	652	North Yemen	1038
656	Sydyemen	656	Südjemen	656	South Yemen	1038
Øvrige Asien		Übrige Länder Asiens		Other Asian Countries		
660	Afghanistan	660	Afghanistan	660	Afghanistan	1038
662	Pakistan	662	Pakistan	662	Pakistan	1038
664	Indien	664	Indien	664	India	1038
666	Bangladesh	666	Bangladesh	666	Bangladesh	1038
667	Maldiverne	667	Malediven	667	Maldives	1038
669	Sri Lanka	669	Sri Lanka	669	Sri Lanka	1038
672	Nepal	672	Nepal	672	Nepal	1038
675	Bhutan	675	Bhutan	675	Bhutan	1038
676	Burma	676	Birma	676	Burma	1038
680	Thailand	680	Thailand	680	Thailand	1038
684	Laos	684	Laos	684	Laos	1038
690	Vietnam	690	Vietnam	690	Vietnam	1048
696	Kamputchea (Cambodia)	696	Kamputschea (Kambodscha)	696	Kampuchea (Cambodia)	1038
700	Indonesien	700	Indonesien	700	Indonesia	1038
701	Malaysia	701	Malaysia	701	Malaysia	1038
703	Brunei	703	Brunei	703	Brunei	1033
706	Singapore	706	Singapur	706	Singapore	1038
708	Philippinerne	708	Philippinen	708	Philippines	1038
716	Mongoliet	716	Mongolei	716	Mongolia	1048
720	Kina	720	China	720	China	1048
724	Nordkorea	724	Nordkorea	724	North Korea	1048
728	Sydkorea	728	Südkorea	728	South Korea	1038
732	Japan	732	Japan	732	Japan	1028
736	Taiwan	736	Taiwan	736	Taiwan	1038
740	Hongkong	740	Hongkong	740	Hong Kong	1038
743	Macao	743	Macao	743	Macao	1038
AUSTRALIEN, OCEANIEN OG ANDRE OMRÅDER		AUSTRALIEN, OZEANIEN UND ÜBRIGE GEBIETE		AUSTRALASIA, OCEANIA AND OTHER TERRITORIES		
800	Australien	800	Australien	800	Australia	1028
801	Papua Ny Guinea	801	Papua Neuguinea	801	Papua New Guinea	1031
802	Australsk Oceanien	802	Australisch-Ozeanien	802	Australian Oceania	1038
803	Nauru	803	Nauru	803	Nauru	1038
804	New Zealand	804	Neuseeland	804	New Zealand	1028
806	Salomonøerne	806	Salomonen	806	Salomon Islands	1031
807	Tuvalu	807	Tuvalu	807	Tuvalu	1031
808	Amerikansk Oceanien	808	Amerikanisch-Ozeanien	808	American Oceania	1038
809	Ny Caledonien og tilhørende områder	809	Neukaledonien und zugehörige Gebiete	809	New Caledonia and dependencies	1033
810	Kiribati (tidligere Gilbertøerne) og Pitcairnøerne	810	Kiribati (ehem. Gilbert-Inseln) und Pitcairn-Inseln	810	Kiribati (form. Gilbert Islands) and Pitcairn	1031
811	Wallis og Futuna	811	Wallis und Futuna	811	Wallis and Futuna Islands	1033
814	New Zealandsk Oceanien	814	Neuseeländisch-Ozeanien	814	New Zealand Oceania	1038
815	Fiji	815	Fidschi	815	Fiji	1031
816	Ny Hebriderne	816	Neue Hebriden	816	New Hebrides	1033
817	Tonga	817	Tonga	817	Tonga	1031
819	Vest Samoa	819	Westsamoa	819	Western Samoa	1031
822	Fransk Polynesien	822	Französisch-Polynesien	822	French Polynesia	1033
890	Polarområder	890	Polargebiete	890	Polar Regions	1038
I ØVRIGT		VERSCHIEDENES		MISCELLANEOUS		
950	Provierantering og bunkring	950	Schiffs- und Luftfahrzeugbedarf	950	Stores and provisions	1090
958	Ikke nærmere angivet land eller område	958	Nicht ermittelte Länder und Gebiete	958	Countries and territories not determined	1090
977	Lande og områder, for hvilke der ikke offentliggøres oplysninger	977	Aus wirtschaftlichen oder militärischen Gründen nicht nachgewiesene Länder und Gebiete	977	Countries and territories not disclosed for commercial or military reasons	1090

Français

Italiano

Nederlands

ASIE

ASIA

AZIË

Zone

Proche et Moyen-Orient

Vicino e Medio Oriente

Nabije en Midden-Oosten

600	Chypre
604	Liban
608	Syrie
612	Irak
616	Iran
624	Israël
628	Jordanie
632	Arabie Saoudite
636	Koweït
640	Bahreïn
644	Qatar
647	Émirats arabes unis
649	Oman
652	Yémen du Nord
656	Yémen du Sud

600	Cipro
604	Libano
608	Siria
612	Irak
616	Iran
624	Israele
628	Giordania
632	Arabia Saudita
636	Kuwait
640	Bahreïn
644	Qatar
647	Emirati arabi uniti
649	Oman
652	Yemen del Nord
656	Yemen del Sud

600	Cyprus	1038
604	Libanon	1038
608	Syrië	1038
612	Irak	1038
616	Iran	1038
624	Israël	1038
628	Jordanië	1038
632	Saoedi-Arabië	1038
636	Koeweït	1038
640	Bahreïn	1038
644	Katar	1038
647	Verenigde Arabische Emiraten	1038
649	Oman	1038
652	Noord-Jemen	1038
656	Zuid-Jemen	1038

Autres pays d'Asie

Altri paesi d'Asia

Overige Aziatische landen

660	Afghanistan
662	Pakistan
664	Inde
666	Bangla Desh
667	Maldives
669	Sri Lanka
672	Népal
675	Bhoutan
676	Birmanie
680	Thaïlande
684	Laos
690	Vietnam
696	Kampuchéa (Cambodge)
700	Indonésie
701	Malaysia
703	Brunei
706	Singapour
708	Philippines
716	Mongolie
720	Chine
724	Corée du Nord
728	Corée du Sud
732	Japon
736	T'ai-wan
740	Hong-kong
743	Macao

660	Afganistan
662	Pakistan
664	India
666	Bangladesh
667	Maldive
669	Sri Lanka
672	Nepal
675	Bhutan
676	Birmanie
680	Taïlandie
684	Laos
690	Vietnam
696	Campucea (Cambogia)
700	Indonesia
701	Malaysia
703	Brunei
706	Singapore
708	Filippine
716	Mongolie
720	Cina
724	Corea del Nord
728	Corea del Sud
732	Giappone
736	Taiwan
740	Hong Kong
743	Macao

660	Afghanistan	1038
662	Pakistan	1038
664	India	1038
666	Bangla Desh	1038
667	Malediven	1038
669	Sri Lanka	1038
672	Nepal	1038
675	Bhoetan	1038
676	Birma	1038
680	Thaïland	1038
684	Laos	1038
690	Vietnam	1048
696	Kampoetsjea (Kambodja)	1038
700	Indonésie	1038
701	Maleisië	1038
703	Brunei	1033
706	Singapore	1038
708	Filippijnen	1038
716	Mongolië	1048
720	China	1048
724	Noord-Korea	1048
728	Zuid-Korea	1038
732	Japan	1028
736	Taiwan	1038
740	Hong Kong	1038
643	Macao	1038

AUSTRALIE, OCÉANIE ET AUTRES TERRITOIRES

AUSTRALIA, OCEANIA ED ALTRI TERRITORI

AUSTRALIË, OCEANIË EN OVERIGE GEBIEDEN

800	Australie
801	Papouasie-Nouvelle-Guinée
802	Océanie australienne
803	Nauru
804	Nouvelle-Zélande
806	Iles Salomon
807	Tuvalu
808	Océanie américaine
809	Nouvelle-Calédonie et dépendances
810	Kiribati (anc. îles Gilbert) et îles Pitcairn
811	Iles Wallis et Futuna
814	Océanie néo-zélandaise
815	Fidji
816	Nouvelles-Hébrides
817	Tonga
819	Samoa occidentales
822	Polynésie française
890	Régions polaires

800	Australia
801	Papouasia-Nuova Guinea
802	Oceania australiana
803	Nauru
804	Nuova Zelanda
806	Isole Salomone
807	Tuvalu
808	Oceania americana
809	Nuova Caledonia e dipendenze
810	Kiribati (ex isole Gilbert) e isole Pitcairn
811	Isole Wallis e Futuna
814	Oceania neozelandese
815	Figi
816	Nuove Ebridi
817	Tonga
819	Samoa occidentali
822	Polinesia francese
890	Regioni polari

800	Australië	1028
801	Papoea Nieuw-Guinea	1031
802	Australisch Oceanië	1038
803	Nauroe	1038
804	Nieuw-Zeeland	1028
806	Salomonseilanden	1031
807	Tuvalu	1031
808	Amerikaans Oceanië	1038
809	Nieuw-Caledonië en onderhorigheden	1033
810	Kiribati (voormalige Gilbert-eilanden) en Pitcairn-eilanden	1031
811	Wallis- en Futuna-eilanden	1033
814	Nieuwzeelands Oceanië	1038
815	Fidzji-eilanden	1031
816	Nieuwe Hebriden	1033
817	Tonga	1031
819	West-Samoa	1031
822	Frans Polynesië	1033
890	Poolgebieden	1038

DIVERS

DIVERSI

OVERIGE

950	Avitaillement et soutage
958	Pays et territoires non déterminés
977	Pays et territoires non précisés pour des raisons commerciales ou militaires

950	Provviste e dotazioni di bordo
958	Paesi e territori non determinati
977	Paesi e territori non precisati per ragioni commerciali o militari

950	Boordprovisie en -benodigheden alsmede bunkermateriaal	1090
958	Niet nader bepaalde landen en gebieden	1090
977	Om commerciële of militaire redenen niet nader aangegeven landen en gebieden	1090

Dansk	Deutsch	English	Zone
ØKONOMISKE ZONER	WIRTSCHAFTSRÄUME	ECONOMIC ZONES	
Grand total Samtlige oprindelses- og bestemmelseslande	Grand total Insgesamt der Ursprungs- oder Bestimmungsländer	Grand total Grand total of importing or exporting countries	1000
Intra-EC (EUR 9) EF-medlemsstaterne	Intra-EC (EUR 9) Mitgliedstaaten der EG	Intra-EC (EUR 9) Member States of the EC	1010
Extra-EC (EUR 9) Samtlige lande minus EF-medlemsstaterne	Extra-EC (EUR 9) Insgesamt auschl. der EG-Mitgliedstaaten	Extra-EC (EUR 9) Grand total less Member States	1011
Class 1 Industrialiserede vestlige tredjelande	Class 1 Industrialisierte westliche Drittländer	Class 1 Western industrialized third countries	1020
EFTA Europæiske Frihandelsområde	EFTA Europäische Freihandelsvereinigung	EFTA European Free Trade Area	1021
Oth. West. Europe Andre vesteuropæiske lande	Oth. West. Europe Andere westeuropæiske Länder	Oth. West. Europe Other Western European countries	1022
USA and Canada Amerikas Forenede Stater og Canada	USA and Canada Vereinigte Staaten von Amerika und Kanada	USA and Canada United States of America and Canada	1023
Others Class 1 Andre industrialiserede vestlige tredjelande	Others Class 1 Andere industrialisierte westliche Drittländer	Others Class 1 Other Western industrialized third countries	1028
Class 2 Udviklingslande	Class 2 Entwicklungsländer	Class 2 Developing countries	1030
ACP ¹⁾ Staterne i Afrika, Vestindien og Stillehavet - Lomé-konventionen	ACP ¹⁾ Länder Afrikas, der Karibik og des Pazifiks - Abkommen von Lomé	ACP ¹⁾ Countries of Africa, the Caribbean and the Pacific - Lomé Convention	1031
DOM Oversøiske landsdele af EF	DOM Überseeische Departements der EG	DOM Overseas administrative areas of the EC	1032
TOM Oversøiske områder, associeret med EF	TOM Assoziierte überseeische Gebiete der EG	TOM Overseas territories affiliated to the EC	1033
Others Class 2 Andre udviklingslande	Others Class 2 Andere Entwicklungsländer	Others Class 2 Other developing countries	1038
Class 3 Statshandelslande	Class 3 Statshandelsländer	Class 3 Countries with State-trade	1040
Eastern Europe Europæiske statshandelslande	Eastern Europe Europäische Staatshandelsländer	Eastern Europe European countries with State-trade	1041
Other Class 3 Andre statshandelslande	Others Class 3 Andere Staatshandelsländer	Others Class 3 Other countries with State-trade	1048
Miscellaneous I øvrigt	Miscellaneous Verschiedenes	Miscellaneous Miscellaneous	1090

Français

Italiano

Nederlands

ZONES ÉCONOMIQUES

ZONE ECONOMICHE

ECONOMISCHE ZONES

Zone

Monde Total général des pays d'origine ou de destination	Monde Totale generale dei paesi di origine o di destinazione	Monde Algemeen totaal van de landen van oorsprong of bestemming	1000
Intra-CE (EUR 9) États membres de la CE	Intra-CE (EUR 9) Stati membri della CE	Intra-CE (EUR 9) Lid-Staten van de EG	1010
Extra-CE (EUR 9) Total général moins les États membres de la CE	Extra-CE (EUR 9) Totale generale meno gli Stati membri della CE	Extra-CE (EUR 9) Algemeen totaal min de Lid-Staten van de EG	1011
Classe 1 Pays tiers industrialisés occidentaux	Classe 1 Paesi terzi occidentali industrializzati	Classe 1 Geïndustrialiseerde westerse derde landen	1020
AELE Association Européenne de Libre-Échange	AELE Associazione Europea di Libero Scambio	AELE Europese Vrijhandelsassociatie	1021
Aut. Eur. occid. Autres pays de l'Europe occidentale	Aut. Eur. occid. Altri paesi dell'Europa occidentale	Aut. Eur. occid. Andere Westeuropese landen	1022
USA et Canada États-Unis d'Amérique et Canada	USA et Canada Stati Uniti d'America e Canada	USA et Canada Verenigde Staten van Amerika en Canada	1023
Aut. Classe 1 Autres pays tiers industrialisés occidentaux	Aut. Classe 1 Altri paesi terzi occidentali industrializzati	Aut. Classe 1 Andere geïndustrialiseerde westerse derde landen	1028
Classe 2 Pays en voie de développement	Classe 2 Paesi in via di sviluppo	Classe 2 Ontwikkelingslanden	1030
ACP ¹⁾ Pays d'Afrique, des Caraïbes et du Pacifique - Convention de Lomé	ACP ¹⁾ Paesi d'Africa, dei Caraibi e del Pacifico - convenzione di Lomé	ACP ¹⁾ Landen in Afrika, het Caraïbisch gebied en de Stille Oceaan - Overeenkomst van Lomé	1031
DOM Départements d'Outre-Mer de la CE	DOM Dipartimenti d'Oltremare della CE	DOM Departementen overzee van de EG	1032
TOM Territoires d'Outre-Mer associés à la CE	TOM Territori d'Oltremare associati alla CE	TOM Gebieden overzee geassocieerd met de EG	1033
Aut. Classe 2 Autres pays en voie de développement	Aut. Classe 2 Altri paesi in via di sviluppo	Aut. Classe 2 Andere ontwikkelingslanden	1038
Classe 3 Pays à commerce d'État	Classe 3 Paesi a commercio di Stato	Classe 3 Staatshandellanden	1040
Europe orientale Pays européens à commerce d'État	Europe orientale Paesi europei a commercio di Stato	Europe orientale Europese Staatshandellanden	1041
Aut. Classe 3 Autres pays à commerce d'État	Aut. Classe 3 Altri paesi a commercio di Stato	Aut. Classe 3 Andere Staatshandellanden	1048
Divers non classé Divers n.d.a.	Divers non classé Diversi n.n.a.	Divers non classé Overige, n.a.g.	1090

**Salgs- og abonnementskontorer · Vertriebsbüros · Sales Offices
Bureaux de vente · Uffici di vendita · Verkoopkantoren**

Belgique - België

Moniteur belge — Belgisch Staatsblad
Rue de Louvain 40-42 —
Leuvensestraat 40-42
1000 Bruxelles — 1000 Brussel
Tél. 512 00 26
CCP 000-2005502-27
Postrekening 000-2005502-27

Sous-dépôts — Agentschappen:
Librairie européenne — Europese
Boekhandel
Rue de la Loi 244 — Wetstraat 244
1040 Bruxelles — 1040 Brussel

CREDOC

Rue de la Montagne 34 - Bte 11 -
Bergstraat 34 - Bus 11
1000 Bruxelles — 1000 Brussel

Danmark

J.H. Schultz — Boghandel
Møntergade 19
1116 København K
Tlf. (01) 14 11 95
Girokonto 200 1195

Underagentur:

Europa Bøger
Gammel Torv 6
Postbox 137
1004 København K
Tlf. (01) 15 62 73

BR Deutschland

Verlag Bundesanzeiger
Breite Straße — Postfach 10 80 06
5000 Köln 1
Tel. (0221) 21 03 48
(Fernschreiber: Anzeiger Bonn
8 882 595)
Postscheckkonto 834 00 Köln

France

*Service de vente en France des publica-
tions des Communautés européennes*
Journal officiel
26, rue Desaix
75732 Paris Cedex 15
Tél. (1) 578 61 39 — CCP Paris 23-96

Service de documentation

D.E.P.P.
Maison de l'Europe
37, rue des Francs-Bourgeois
75004 Paris
Tél. 887 96 50

Ireland

Government Publications

Sales Office
G.P.O. Arcade
Dublin 1

or by post from

Stationery Office

Dublin 4
Tel. 78 96 44

Italia

Libreria dello Stato
Piazza G. Verdi 10
00198 Roma — Tel. (6) 8508
Telex 62008
CCP 387001

Agenzia

Via XX Settembre
(Palazzo Ministero del tesoro)
00187 Roma

**Grand-Duché
de Luxembourg**

*Office des publications officielles
des Communautés européennes*
5, rue du Commerce
Boîte postale 1003 — Luxembourg
Tél. 49 00 81 — CCP 19190-81
Compte courant bancaire:
BIL 8-109/6003/300

Nederland

Staatsdrukkerij- en uitgeverijbedrijf
Christoffel Plantijnstraat, 's-Gravenhage
Postbus 20014
2500EA 's-Gravenhage
Tel. (070) 78 99 11
Postgiro 42 53 00

United Kingdom

H.M. Stationery Office
P.O. Box 569
London SE1 9NH
Tel. (01) 928 69 77, ext. 365
National Giro Account 582-1002

United States of America

*European Community Information
Service*

2100 M Street, N.W.
Suite 707
Washington, D.C. 20 037
Tel. (202) 862 95 00

Schweiz - Suisse - Svizzera

Librairie Payot
6, rue Grenus
1211 Genève
Tél. 31 89 50
CCP 12-236 Genève

Sverige

Librairie C.E. Fritze
2, Fredsgatan
Stockholm 16
Postgiro 193, Bankgiro 73/4015

España

Libreria Mundi-Prensa
Castelló 37
Madrid 1
Tel. 275 46 55

Andre lande · Andere Länder · Other countries · Autres pays · Altri paesi · Andere landen

Kontoret for De europæiske Fællesskabers officielle Publikationer · Amt für amtliche Veröffentlichungen der Europäischen Gemeinschaften · Office for
Official Publications of the European Communities · Office des publications officielles des Communautés européennes · Ufficio delle pubblicazioni
ufficiali delle Comunità europee · Bureau voor officiële publikaties der Europese Gemeenschappen

Luxembourg 5, rue du Commerce Boîte postale 1003 Tél. 49 00 81 · CCP 19 190-81 Compte courant bancaire BIL 8-109/6003/300

Pris pr. hæfte	DKR 36	Helårsabonnement	DKR 324
Einzelpreis	DM 12,50	Jahresabonnement	DM 112,5
Price per single copy	IRL 3.30/UKL 3.05/USD 6.90	Annual subscription	IRL 29.90/UKL 27.40/USD 61.50
Prix par numéro	FF 29/BFR 200	Abonnement annuel	FF 262/BFR 1 800
Prezzo unitario	LIT 5 600	Abbonamento annuale	LIT 50 300
Prijs per nummer	HFL 13,70/BFR 200	Jaarabonnement	HFL 123,50/BFR 1 800



KONTORET FOR DE EUROPÆISKE FÆLLESSKABERS OFFICIELLE PUBLIKATIONER
 AMT FÜR AMTLICHE VERÖFFENTLICHUNGEN DER EUROPÄISCHEN GEMEINSCHAFTEN
 OFFICE FOR OFFICIAL PUBLICATIONS OF THE EUROPEAN COMMUNITIES
 OFFICE DES PUBLICATIONS OFFICIELLES DES COMMUNAUTÉS EUROPÉENNES
 UFFICIO DELLE PUBBLICAZIONI UFFICIALI DELLE COMUNITÀ EUROPEE
 BUREAU VOOR OFFICIËLE PUBLIKATIES DER EUROPESE GEMEENSCHAPPEN

ISSN 0378-3723

Boîte postale 1003 - Luxembourg

Kat./cat.: CA-AR-80-012-6A-C