

Communauté Européenne
du Charbon et de l'Acier

Haute Autorité

BULLETIN STATISTIQUE

Publication bimestrielle

Luxembourg
Novembre 1959

7^e Année

No 6

Anno 7^o

Comunità Europea
del Carbone e dell'Acciaio

Alta Autorità

BOLLETTINO STATISTICO

Pubblicazione bimestrale

Lussemburgo
Novembre 1959

En raison de difficultés statistiques, les données relatives à la Sarre, qui a été rattachée économiquement à la République Fédérale d'Allemagne en Juillet 1959, restent provisoirement séparées.

A causa di difficoltà statistiche i dati relativi alla Sarre, che è stata economicamente riunita alla Germania federale nel luglio 1959 restano provvisoriamente distinti.

Communauté Européenne
du Charbon et de l'Acier

H a u t e A u t o r i t é

BULLETIN STATISTIQUE

Publication bimestrielle

Luxembourg
Novembre 1959

7^e Année

No 6

Anno 7^o

Comunità Europea
del Carbone e dell'Acciaio

A l t a A u t o r i t à

BOLLETTINO STATISTICO

Pubblicazione bimestrale

Lussemburgo
Novembre 1959

La Rédaction se réserve le droit de modifier
ce Bulletin à tout moment pour en améliorer
éventuellement la forme ou le contenu
Reproduction interdite sans mention d'origine



*La redazione si riserva il diritto di modificare
questo Bollettino in qualsiasi momento per even-
tuali miglioramenti di forma o di contenuto*
Riproduzione vietata senza citazione della fonte

TABLE DES MATIÈRES

Notes explicatives et remarques générales	XXII
Groupement des catégories de houille dans les bassins de la Communauté	XXIV
Groupement des catégories de houille importée des pays tiers	XXV
Définition des sortes de houille	XXVI

Ire PARTIE — CHARBON

PRODUCTION ET STOCKS CHEZ LES PRODUCTEURS

Tableau	Page
1 Production de houille (par bassins et par pays)	4/5
2 Production journalière moyenne de houille par jour ouvrable (dans les bassins de la Communauté)	6/7
3 Production journalière moyenne de houille par jour ouvré (dans les bassins de la Communauté)	8/9
4 Production de houille par groupes de catégories et par pays: Groupe I	11
5 : Groupe II	12
6 : Groupe III	13
7 : Groupe IV	14
8 : Groupe V	15
9 : Groupes VI et VII.	16/17
10 Production de houille de la Communauté par groupes de catégories	18
11 Production de coke de four	19
12 Production de coke de four de la Communauté suivant la nature des cokeries	20
13 Production de semi-coke de houille et de semi-coke de lignite	21
14 Production d'agglomérés de houille	22
15 Production de lignite	23
16 Production de briquettes de lignite	24
17 Stocks totaux de houille aux mines (par bassins)	26/27
18 Décomposition des stocks totaux de houille aux mines (par bassins)	28
19 Stocks à terre de houille: Allemagne (R.F.) - Sarre - Belgique	30/31
20 Stocks à terre de houille: France - Italie - Pays-Bas - Communauté	32/33
21 Stocks totaux de coke dans les cokeries	34

EMPLOI ET RENDEMENTS

22 Nombre d'ouvriers inscrits au fond dans les mines de houille	36/37
23 Rendement par ouvrier du fond et par poste dans les mines de houille (par bassins)	38/39

Total des ouvriers et employés inscrits dans les houillères en fin de trimestre:

24 Allemagne (R.F.)	40
25 Sarre - Belgique	41
26 France	42
27 Italie - Pays-Bas - Communauté	43

Absences dans les entreprises minières en % des présences
possibles pendant les jours ouvrables:

28 Communauté	44/45
29 Allemagne (R.F.)	46/47

Tableau	Page
30 Sarre	48/49
31 Belgique	50/51
32 France	52/53
33 Italie	54/55
34 Pays-Bas	56/57
35 Ruhr - Aix-la-Chapelle - Basse-Saxe - Campine - Sud de la Belgique	58/59
36 Nord/Pas-de-Calais - Lorraine - Centre Midi - Sulcis	60/61

Salaire horaire dans les mines de charbon
(salaire direct moyen en monnaie nationale)

37 Ouvriers du fond	62
38 Ouvriers du jour	63
39 Ouvriers du fond et du jour	64

**RÉCEPTIONS DE CHARBON EN PROVENANCE DES PAYS DE LA COMMUNAUTÉ
ET IMPORTATIONS EN PROVENANCE DE PAYS TIERS**

Houille

40 Communauté	67
41 Importations en provenance des U.S.A. et de Grande-Bretagne	68
42 Importations en provenance de Pologne et d'U.R.S.S.	69
43 Importations en provenance de pays tiers autres que U.S.A., Grande Bretagne, Pologne et U.R.S.S.	70
44 Allemagne (R.F.)	71
45 Belgique	72
46 France	73
47 Sarre	74
48 Italie	75
49 Luxembourg	76
50 Pays-Bas	77

Coke de four

51 Communauté	78
52 Allemagne (R.F.)	79
53 Belgique-Italie	80
54 France	81
55 Sarre - Pays-Bas	82
56 Luxembourg	83

Agglomérés de houille

57 Communauté	84
58 Allemagne (R.F.) - Pays-Bas	85
59 Belgique - Luxembourg	86
60 France - Sarre	87
61 Italie	88

Briquettes et semi-coke de lignite

62 Communauté	89
63 Allemagne (R.F.)	90
64 Belgique - Luxembourg	91
65 France - Sarre - Italie - Pays-Bas	92

**LIVRAISONS DE CHARBON AUX PAYS DE LA COMMUNAUTÉ
ET EXPORTATIONS VERS DES PAYS TIERS**

Tableau

Page

Houille

66 Communauté: Livraisons aux pays de la Communauté et exportations vers l'ensemble des pays tiers	94
67 Communauté: Exportations de la Communauté vers des pays tiers (par pays)	95
68 Allemagne (R.F.)	96/97
69 Belgique	98/99
70 France	100/101
71 Sarre	102/103
72 Pays-Bas	104/105

Coke de four

73 Communauté: Livraisons aux pays de la Communauté et exportations vers l'ensemble des pays tiers	106
74 Communauté: Exportations de la Communauté vers des pays tiers (par pays)	107
75 Allemagne (R.F.)	108/109
76 Belgique	110/111
77 France - Sarre	112/113
78 Italie - Pays-Bas	114/115

Agglomérés de houille

79 Communauté: Livraisons aux pays de la Communauté et exportations vers l'ensemble des pays tiers	116
80 Communauté: Exportations de la Communauté vers des pays tiers (par pays)	117
81 Allemagne (R.F.) - Pays-Bas	118/119
82 Belgique - France	120/121

Briquettes et semi-coke de lignite

83 Communauté	123
84 Allemagne (R.F.) - Pays-Bas	124/125

CONSOMMATION APPARENTE DE CHARBON

85 Consommation apparente de charbon	128
--	-----

**CONSOMMATION PROPRE ET LIVRAISONS AU PERSONNEL
DES MINES ET DES PRODUCTEURS**

86 Houille: Consommation propre des mines	131
87 Coke de four: Consommation propre des cokeries	132
88 Agglomérés de houille: Consommation propre des fabriques d'agglomérés	133
89 Livraisons de houille au personnel	134
90 Livraisons de coke de four au personnel	135
91 Livraisons d'agglomérés de houille au personnel	136

LIVRAISONS AUX FABRIQUES D'AGGLOMÉRÉS ET AUX COKERIES

Tableau	Page
92 Livraisons de houille aux fabriques d'agglomérés	139
93 Livraisons de houille aux cokeries	140

LIVRAISONS AUX CONSOMMATEURS DU MARCHÉ INTÉRIEUR

Houille et agglomérés

94 A tous les groupes de consommateurs	143
95 Chemins de fer	144
96 Navigation intérieure et soutes	145
97 Centrales électriques	146
98 Usines à gaz	147
99 Industrie sidérurgique	148
100 Autres industries	149
101 Foyers domestiques et artisanat	150
102 Divers, Berlin-Ouest	151

Coke de four

103 A tous les groupes de consommateurs	152
104 Chemins de fer, navigation intérieure et soutes, centrales électriques	153
105 Industrie sidérurgique	154
106 Autres industries	155
107 Foyers domestiques et artisanat	156
108 Divers, Berlin-Ouest	157

Briquettes de lignite et semi-coke de lignite

109 A tous les groupes de consommateurs	158
110 Foyers domestiques et artisanat	159
111 Autres industries, chemins de fer, navigation	160
112 Centrales électriques, industrie sidérurgique, divers, Berlin-Ouest	161

RÉCEPTIONS DE HOUILLE DES COKERIES

113 Communauté	164/165
114 Allemagne (R.F.)	166/167
115 Belgique	168/169
116 France	170/171
117 Italie	172/173
118 Pays-Bas	174/175
119 Sarre	176

Réceptions de houille des fabriques de semi-coke

120 France - Sarre - Pays-Bas	177
---	-----

STOCKS CHEZ LES CONSOMMATEURS

121 Houille et agglomérés	181
122 Coke	182

II e PARTIE — SIDÈRURGIE — MINES DE FER

Tableau	Page
1 Extraction brute de minerai de fer et production de fonte brute par pays	185
2 Production d'acier brut (lingots et moulages) par pays et production journalière d'acier brut	186
3 Extraction brute de minerai de fer et production de fonte et d'acier brut des principaux pays du monde	187
4 Consommation apparente d'acier brut des pays de la Communauté	188/189
5 Evolution comparée par pays de la production maximum possible de fonte brute en cours d'année, et de la production effectivement réalisée	190
6 Evolution comparée par pays de la production maximum possible d'acier brut en cours d'année, et de la production effectivement réalisée	191
7 Evolution comparée pour l'ensemble de la Communauté de la production maximum possible d'acier brut en cours d'année, et de la production effectivement réalisée, par procédés de fabrication	192

SIDÈRURGIE PRODUCTION

8 Production de fonte brute par qualités dans la Communauté	195
9 Production nette de fonte de Spiegel et de ferro-manganèse carburé par pays	196
10 Production d'acier brut par mode de fabrication dans la Communauté	197
11 Production d'acier brut par mode de fabrication et par pays	
: Allemagne (R. F.) - Sarre	198
12	: Belgique - France 199
13	: Italie - Luxembourg - Pays-Bas 200
14 Production de lingots et acier liquide pour moulage par pays	201
15 Production nette de fonte et d'acier brut par régions: Allemagne (R.F.) - France	202/203
16 Production de produits finis laminés de la Communauté	204/205
17 Production de certains produits finaux de la Communauté	207
18 Production de produits finis et finaux: Allemagne (R.F.)	208/209
19	: Sarre 210/211
20	: Belgique 212/213
21	: France 214/215
22	: Italie 216/217
23	: Luxembourg 218/219
24	: Pays-Bas 220/221
25 Production de moulages d'acier parachevés par pays	222
26 Production d'aciers fins et spéciaux par pays (lingots et moulages)	223
27 Production d'aciers spéciaux alliés dans la Communauté et les principaux pays tiers (lingots et moulages)	224
28 Production des sous-produits des hauts fourneaux et des aciéries de la Communauté	225
29 Nombre de hauts fourneaux et de fours électriques à fonte existants et en activité en fin de trimestre par pays	227
30 Nombre d'appareils existants et en activité dans les aciéries en fin de trimestre par pays	228/229

MAIN-D'ŒUVRE OCCUPÉE

31 Main-d'oeuvre employée par service dans la Communauté en fin de trimestre	233
32 Evolution de l'emploi (ouvriers) dans l'industrie sidérurgique de la Communauté (fin de mois)	234
33 Nombre d'ouvriers employés en fin de mois dans l'industrie sidérurgique au sens du Traité par pays	235

Tableau	Page
34 Salaire horaire dans l'industrie sidérurgique au sens du Traité (salaire direct moyen en monnaie nationale)	236
COMMANDES ET LIVRAISONS	
35 Indices des commandes nouvelles et des livraisons de fonte et d'acier (acier spéciaux non compris)	239
36 Evolution des livraisons de fonte des usines par qualités dans la Communauté et les pays tiers	240
37 Livraisons des usines dans la Communauté par pays destinataires de lingots et demi-produits en acier ordinaire Pour utilisation directe: Lingots pour tubes, lingots et demi-produits pour forge et autre utilisation directe (coils exclus) Pour relaminage: Lingots, demi-produits et coils	241
38 Livraisons des usines dans la Communauté par pays destinataires de produits finis et finaux en acier ordinaire et de fonte	242/243
39 Livraisons des usines dans la Communauté et les pays tiers par groupes de produits (fonte et acier ordinaire) et par pays ou zones géographiques destinataires	244/245
40 Livraisons des usines dans la Communauté et les pays tiers par groupes des produits (fonte et acier ordinaire) et par zones de destination: Allemagne (R.F.) et Belgique	246/247
41 : France/Sarre et Italie	248/249
42 : Luxembourg et Pays-Bas	250/251
43 Réceptions par pays de produits finis et finaux livrés par les usines de la Communauté et taux d'interpénétration des marchés (aciers spéciaux exclus)	252/253
44 Réceptions par pays de produits sidérurgiques en aciers fins et spéciaux livrés par les usines de la Communauté et taux d'interpénétration des marchés	254
COMMERCE EXTÉRIEUR ET ÉCHANGES DE PRODUITS SIDÉRURGIQUES A L'INTÉRIEUR DE LA COMMUNAUTÉ (STATISTIQUES DOUANIÈRES)	
Importation par produits en provenance des pays tiers et réceptions des pays de la Communauté en provenance d'autres pays de la Communauté	
45 Communauté	256/257
46 Allemagne (R.F.)	258/259
47 Belgique / Luxembourg	260/261
48 France / Sarre	262/263
49 Italie	264/265
50 Pays-Bas	266/267
Exportations par produits vers des pays tiers et livraisons des pays de la Communauté aux autres pays de la Communauté	
51 Communauté	268/269
52 Allemagne (R.F.)	270/271
53 Belgique / Luxembourg	272/273
54 France / Sarre	274/275
55 Italie	276/277
56 Pays-Bas	278/279
Importations et exportations par groupes de produits et par pays ou zones géographiques	
57 Communauté	280/281
58 Allemagne (R.F.)	282/283
59 Belgique / Luxembourg	284/285
60 France / Sarre	286/287

Tableau	Page
61 Italie	288/299
62 Pays-Bas	290/291

APPROVISIONNEMENT ET CONSOMMATION DE MATIÈRES PREMIÈRES ET D'ÉNERGIE

63 Production d'agglomérés de minerai de fer et de briquettes d'agglomérés des usines sidérurgiques par pays	294
64 Consommation de minerai de fer et d'agglomérés dans la Communauté	295
65 Consommation de minerai de manganèse dans la Communauté	296
66 Consommation de minerai de fer, d'agglomérés de minerai de fer et de minerai de manganèse: Allemagne (R.F.)	297
67 : Sarre - Belgique	298
68 : France - Italie	299
69 : Luxembourg / Pays-Bas	300
70 Consommation de cendres de pyrites dans les pays de la Communauté (installations d'agglomération et hauts fourneaux)	301
71 Consommation de ferraille, de fonte, de Spiegel et de ferro-manganèse carburé dans la Communauté	302
72 Consommation de ferraille par tonnes d'acier	303
73 Consommation de coke et autres combustibles des usines sidérurgiques de la Communauté (cokeries sidérurgiques exclues)	304
74 Consommation de ferraille et de coke: Allemagne (R.F.) - Belgique - France	305
75 : Sarre - Italie - Luxembourg - Pays-Bas	306
76 Consommation de fonte, Spiegel et ferro-manganèse carburé pour la production d'acier: Allemagne (R.F.) - Sarre - Belgique	307
77 : France - Italie - Luxembourg - Pays-Bas	308
78 Réceptions de combustibles solides des usines sidérurgiques de la Communauté (cokeries sidérurgiques exclues)	309
79 Bilan de la consommation de combustibles et d'énergie de la Communauté (sans les cokeries sidérurgiques ni les fonderies d'acier indépendantes)	310/311

FONDERIES D'ACIER INDÉPENDANTES

80 Production d'acier liquide pour moulage des fonderies d'acier indépendantes de la Communauté	314
81 Consommation de matières premières des fonderies d'acier indépendantes de la Communauté	315

NÉGOCE DES PRODUITS SIDÉRURGIQUES

82 Réceptions des négociants de la Communauté	318/319
83 Livraisons des négociants de la Communauté	320/321

FERRAILLE

84 Livraisons des négociants en ferraille de la Communauté	324
85 Commerce extérieur de la ferraille et échanges à l'intérieur de la Communauté par catégorie (statistiques douanières)	325
Commerce extérieur de la ferraille avec les pays tiers par pays ou zones géographiques de provenance et de destination (statistiques douanières)	
86 Communauté	326
87 Allemagne (R.F.) - Belgique/Luxembourg	327
88 France / Sarre - Italie - Pays-Bas	328/329

MINERAI DE FER ET DE MANGANÈSE

Tableau	Page
89 Production et stocks de minerai de fer par qualités dans les mines de la Communauté	333
90 Livraisons des mines de fer de la Communauté par qualités de minerai	334
91 Production, livraisons et stocks de minerai de fer dans les mines: Allemagne (R.F.)- France	335
92 : Italie - Luxembourg	336
93 Extraction brute de minerai de fer par régions	337
94 Production marchande de minerai de fer par régions	338
95 Production, stocks et main d'oeuvre des mines de manganèse.	339
96 Evolution de l'emploi dans les mines de fer de la Communauté	340
97 Effectifs ouvriers inscrits en fin de mois dans les mines de fer par pays	341
Absences dans les mines de fer en % des présences possibles pendant les jours ouvrables:	
98 Communauté	342/343
99 Allemagne (R.F.)	344/345
100 France	346/347
101 Italie	348/349
102 Luxembourg	350/351
103 bassins allemands et français	352/353
104 Rendement par poste dans les mines de fer	354
Salaire horaire dans les mines de fer (salaire direct moyen en monnaie nationale)	
105 Ouvriers du fond	355
106 Ouvriers du jour	356
107 Ouvriers du fond et du jour	357

COMMERCE EXTÉRIEUR DU MINERAI DE FER, DU MINERAI DE MANGANÈSE ET DES CENDRES DE PYRITES ET ÉCHANGES À L'INTÉRIEUR DE LA COMMUNAUTÉ (STATISTIQUES DOUANIÈRES)

a) Communauté (données d'ensemble)	
108 Commerce extérieur du minerai de fer, du minerai de manganèse et des cendres de pyrites et échanges intérieurs	361
b) Données par pays ou zones géographiques	
109 Communauté	362/363
110 Allemagne (R.F.)	364/365
111 Belgique/Luxembourg	366/367
112 France / Sarre	368/369
113 Italie	370/371
114 Pays-Bas	372/373

III^e PARTIE — DONNEES GLOBALES

1 Indice général de la production industrielle (non compris bâtiment, industries alimentaires, boissons et tabac)	377
2 Indice de la production des industries transformatrices des métaux	378
3 Indices de la production industrielle et de la consommation apparente de charbon et d'acier dans la Communauté	379
4 Echanges entre les pays de la Communauté (en valeur).	380
5 Commerce extérieur des pays de la Communauté avec les pays tiers (en valeur) Exportations	381
6 Commerce extérieur des pays de la Communauté avec les pays tiers (en valeur) Importations	382

INDICE

Avvertenze e osservazioni generali.	XXIII
Raggruppamento delle categorie di carbone estratto nei bacini della Comunità	XXIV
Raggruppamento delle categorie di carbon fossile importato da paesi terzi	XXV
Definizione dei calibri di carbon fossile	XXVI

I PARTE — CARBONE

Tabella	Pagina
PRODUZIONE E STOCKS PRESSO I PRODUTTORI	
1 Produzione di carbon fossile (per bacino e per paese)	4/5
2 Produzione media giornaliera di carbon fossile per giorno lavorativo (nei bacini della Comunità)	6/7
3 Produzione media giornaliera di carbon fossile per giorno lavorato (nei bacini della Comunità)	8/9
4 Produzione di carbon fossile per gruppi di categorie e per paesi: Gruppo I	11
5 : Gruppo II	12
6 : Gruppo III.	13
7 : Gruppo IV.	14
8 : Gruppo V	15
9 : Gruppi VI e VII	16/17
10 Produzione di carbon fossile della Comunità per gruppi di categorie	18
11 Produzione di coke da cokeria	19
12 Produzione di coke da cokeria della Comunità secondo la natura delle cokerie	20
13 Produzione di semi-coke di carbon fossile e di semi-coke di lignite	21
14 Produzione di agglomerati di carbon fossile	22
15 Produzione di lignite	23
16 Produzione di mattonelle di lignite	24
17 Stocks totali di carbon fossile presso le miniere (per bacino)	26/27
18 Ripartizione degli stocks totali di carbon fossile presso le miniere (per bacino)	28
19 Stocks di carbon fossile sul piazzale delle miniere: Germania (R.f.) - Sarre - Belgio	30/31
20 Stocks di carbon fossile sul piazzale delle miniere: Francia - Italia - Paesi Bassi - Comunità	32/33
21 Stocks totali di coke nelle cokerie	34
OCCUPAZIONE E RENDIMENTO	
22 Numero di lavoratori iscritti all'interno nelle miniere di carbon fossile	36/37
23 Rendimento per operaio e per turno nelle miniere di carbon fossile (per bacino)	38/39
Totale degli operai e impiegati nelle miniere di carbon fossile iscritti a fine trimestre:	
24 Germania (R.f.)	40
25 Sarre - Belgio	41
26 Francia	42
27 Italia - Paesi Bassi - Comunità	43
Assenze nell'esercizio di miniera in % delle presenze possibili durante i giorni lavorativi:	
28 Comunità	44/45
29 Germania (R.f.)	46/47

Tabella	Pagina
30 Sarre	48/49
31 Belgio	50/51
32 Francia	52/53
33 Italia	54/55
34 Paesi Bassi	56/57
35 Ruhr - Aquisgrana - Bassa Sassonia - Campine - Sud del Belgio	58/59
36 Nord/Pas-de-Calais - Lorena - Centre Midi - Sulcis	60/61

*Salario orario nelle miniere di carbone
(salario diretto medio in moneta nazionale)*

37 Operai all'interno	62
38 Operai all'esterno	63
39 Operai all'interno e all'esterno	64

ARRIVI DI CARBONE DAI PAESI DELLA COMUNITÀ E IMPORTAZIONI DA PAESI TERZI

Carbon fossile

40 Comunità	67
41 Importazioni dagli Stati Uniti e dalla Gran Bretagna	68
42 Importazioni dalla Polonia e dall'U.R.S.S.	69
43 Importazioni da paesi terzi esclusi Stati Uniti, Gran Bretagna, Polonia e U.R.S.S.	70
44 Germania (R.f.)	71
45 Belgio	72
46 Francia	73
47 Sarre	74
48 Italia	75
49 Lussemburgo	76
50 Paesi Bassi	77

Coke da cokeria

51 Comunità	78
52 Germania (R.f.)	79
53 Belgio-Italia	80
54 Francia	81
55 Sarre - Paesi Bassi	82
56 Lussemburgo	83

Agglomerati di carbon fossile

57 Comunità	84
58 Germania (R.f.) - Paesi Bassi	85
59 Belgio - Lussemburgo	86
60 Francia - Sarre	87
61 Italia	88

Mattonelle di lignite

62 Comunità	89
63 Germania (R.f.)	90
64 Belgio - Lussemburgo	91
65 Francia - Sarre - Italia - Paesi Bassi	92

FORNITURE DI CARBONE AI PAESI DELLA COMUNITÀ E ESPORTAZIONI VERSO PAESI TERZI

Tabella

Pagina

Carbon fossile

66 Comunità: Forniture ai paesi della Comunità e esportazioni verso l'insieme dei paesi terzi	94
67 Comunità: Esportazioni della Comunità verso paesi terzi (per paese)	95
68 Germania (R.f.)	96/97
69 Belgio	98/99
70 Francia	100/101
71 Sarre	102/103
72 Paesi Bassi	104/105

Coke da cokeria

73 Comunità: Forniture ai paesi della Comunità e esportazioni verso l'insieme dei paesi terzi	106
74 Comunità: Esportazioni della Comunità verso paesi terzi (per paese)	107
75 Germania (R.f.)	108/109
76 Belgio	110/111
77 Francia - Sarre	112/113
78 Italia - Paesi Bassi	114/115

Agglomerati di carbon fossile

79 Comunità: Forniture ai paesi della Comunità e esportazioni verso l'insieme dei paesi terzi	116
80 Comunità: Esportazioni della Comunità verso paesi terzi (per paese)	117
81 Germania (R.f.) - Paesi Bassi	118/119
82 Belgio - Francia	120/121

Mattonelle e semi-coke di lignite

83 Comunità	123
84 Germania (R.f.) - Paesi Bassi	124/125

CONSUMO APPARENTE DI CARBONE

85 Consumo apparente di carbone	128
---------------------------------	-----

CONSUMO INTERNO E CONSEGNE AL PERSONALE DELLE MINIERE E DEI PRODUTTORI

86 Carbon fossile: Consumo interno delle miniere	131
87 Coke da cokeria: Consumo interno delle cokerie	132
88 Agglomerati di carbon fossile: Consumo interno delle fabbriche di agglomerati	133
89 Consegne di carbon fossile al personale	134
90 Consegne di coke da cokeria al personale	135
91 Consegne di agglomerati di carbon fossile al personale	136

FORNITURE ALLE FABBRICHE DI AGGLOMERATI E ALLE COKERIE

92 Forniture di carbon fossile alle fabbriche di agglomerati	139
93 Forniture di carbon fossile alle cokerie	140

FORNITURE AI CONSUMATORI DEL MERCATO INTERNO**Carbon fossile e agglomerati**

94 A tutte le categorie di consumatori	143
95 Ferrovie.	144
96 Navigazione interna e marittima	145
97 Centrali elettriche	146
98 Officine del gas	147
99 Industria siderurgica	148
100 Altre industrie	149
101 Consumo domestico e artigianato	150
102 Vari, Berlino occidentale.	151

Coke da cokeria

103 A tutte le categorie di consumatori	152
104 Ferrovie, navigazione interna e marittima, centrali elettriche	153
105 Industria siderurgica	154
106 Altre industrie	155
107 Consumo domestico e artigianato	156
108 Vari, Berlino occidentale.	157

Mattonelle di lignite e semi-coke di lignite

109 A tutte le categorie di consumatori	158
110 Consumo domestico e artigianato	159
111 Altre industrie, ferrovie, navigazione	160
112 Centrali elettriche, industria siderurgica, vari, Berlino occidentale	161

ARRIVI DI CARBON FOSSILE ALLE COKERIE

113 Comunità	164/165
114 Germania (R.f.)	166/167
115 Belgio	168/169
116 Francia	170/171
117 Italia	172/173
118 Paesi Bassi	174/175
119 Sarre	176

Arrivi di carbon fossile dalle fabbriche di semi-coke

120 Francia - Sarre - Paesi Bassi	177
---	-----

STOCKS PRESSO I CONSUMATORI

121 Carbon fossile e agglomerati	181
122 Coke	182

II PARTE — SIDERURGIA — MINIERE DI FERRO

Tabella	Pagina
1 Estrazione grezza di minerale di ferro e produzione di ghisa grezza per paese	185
2 Produzione di acciaio grezzo (lingotti e acciaio spillato per getti) per paese e produzione giornaliera di acciaio grezzo	186
3 Estrazione grezza di minerale di ferro e produzione di ghisa e di acciaio grezzo dei principali paesi del mondo	187
4 Consumo apparente di acciaio grezzo dei paesi della Comunità	188/189
5 Evoluzione comparata per paese della produzione massima possibile di ghisa grezza nel corso dell'anno e della produzione effettivamente realizzata	190
6 Evoluzione comparata per paese della produzione massima possibile di acciaio grezzo nel corso dell'anno e della produzione effettivamente realizzata	191
7 Evoluzione comparata per l'insieme della Comunità della produzione massima possibile di acciaio grezzo nel corso dell'anno e della produzione effettivamente realizzata per procedimento di fabbricazione	192

SIDERURGIA

PRODUZIONE

8 Produzione di ghisa grezza per qualità nella Comunità	195
9 Produzione netta di ghisa, ghisa manganesifera e di ferro manganese carburato per paese	196
10 Produzione di acciaio grezzo secondo il processo di fabbricazione nella Comunità	197
11 Produzione di acciaio grezzo secondo il processo di fabbricazione e per paese	
: Germania (R.f.) - Sarre	198
: Belgio - Francia	199
12	
: Italia - Lussemburgo -	
13	
: Paesi Bassi	200
14 Produzione di lingotti ed acciaio spillato da getto per paese	201
15 Produzione netta di ghisa e di acciaio grezzo per regioni: Germania (R.f.) - Francia	202/203
16 Produzione di prodotti finiti laminati della Comunità	204/205
17 Produzione di alcuni prodotti terminali della Comunità	207
18 Produzione di prodotti finiti e terminali: Germania (R.f.)	208/209
19	
: Sarre	210/211
20	
: Belgio	212/213
21	
: Francia	214/215
22	
: Italia	216/217
23	
: Lussemburgo	218/219
24	
: Paesi Bassi	220/221
25 Produzione di getti grezzi (finiti) di acciaio per paese	222
26 Produzione di acciai fini e speciali per paesi (lingotti e getti)	223
27 Produzione di acciai speciali legati nella Comunità e i principali paesi terzi (lingotti e getti)	224
28 Produzione dei sotto-prodotti degli alti forni e delle acciaierie della Comunità	225
29 Numero di alti forni e di forni elettrici per ghisa esistenti e in attività all'ultimo giorno del trimestre per paese	227
30 Numero di alti forni esistenti ed in attività nelle acciaierie alle fine del trimestre per paese	228/229

MANO D'OPERA OCCUPATA

31 Personale occupato a fine trimestre nell'industria siderurgica della Comunità ripartito per categorie	233
32 Sviluppo dell'impiego (operai) nell'industria siderurgica della Comunità (a fine mese)	234
33 Numero di operai impiegati a fine mese nell'industria siderurgica ai sensi del Trattato per paese	235

34	Salario orario medio nell'industria siderurgica ai sensi del Trattato (salario diretto medio in moneta nazionale)	236
----	---	-----

ORDINAZIONI E CONSEGNE

35	Indici delle nuove ordinazioni e delle consegne di ghisa e di acciaio (non compresi gli acciai speciali)	239
36	Evoluzione delle consegne di ghisa degli stabilimenti per qualità nella Comunità e nei paesi terzi	240
37	Consegne degli stabilimenti nella Comunità per paesi destinatari di lingotti e semi-prodotti di acciaio comune Per utilizzazione diretta: lingotti per tubi, lingotti e semi-prodotti per fucinatura e'altra utilizzazione diretta (coils esclusi) Per rilaminazione: lingotti, semi-prodotti e coils	241
38	Consegne degli stabilimenti nella Comunità per paesi destinatari di prodotti finiti e terminali di acciaio comune e di ghisa	242/243
39	Consegne degli stabilimenti nella Comunità e nei paesi terzi per gruppi di prodotti (ghisa e acciaio comune) e per paesi o zone geografiche di destinazione	244/245
40	Consegne degli stabilimenti nella Comunità e nei paesi terzi per gruppi di prodotti (ghisa e acciaio comune) e per zone di destinazione: Germania (R.f.) - Belgio	246/247
41	: Francia/Sarre - Italia	248/249
42	: Lussemburgo - Paesi Bassi	250/251
43	Arrivi per paesi dei prodotti finiti e terminali consegnati dagli stabilimenti della Comunità e tasso d'interpenetrazione dei mercati (acciai speciali esclusi)	252/253
44	Arrivi per paesi di prodotti siderurgici in acciai fini e speciali consegnati dagli stabilimenti della Comunità e tasso d'interpenetrazione dei mercati	254

COMMERCIO ESTERO E SCAMBI DEI PRODOTTI SIDERURGICI ALL'INTERNO DELLA COMUNITÀ (STATISTICHE DOGANALI)

Importazioni per prodotti di provenienza dai paesi terzi e arrivi ai paesi della Comunità in provenienza da altri paesi della Comunità

45	Comunità	256/257
46	Germania (R.f.)	258/259
47	Belgio - Lussemburgo	260/261
48	Francia - Sarre	262/263
49	Italia	264/265
50	Paesi Bassi	266/267

Esportazioni per prodotti verso i paesi terzi e consegne dei paesi della Comunità agli altri paesi della Comunità

51	Comunità	268/269
52	Germania (R.f.)	270/271
53	Belgio - Lussemburgo	272/273
54	Francia - Sarre	274/275
55	Italia	276/277
56	Paesi Bassi	278/279

Importazioni ed esportazioni per gruppi di prodotti e per paesi o zone geografiche

57	Comunità	280/281
58	Germania (R.f.)	282/283
59	Belgio - Lussemburgo	284/285
60	Francia - Sarre	286/287
61	Italia	288/289
62	Paesi Bassi	290/291

APPROVVIGIONAMENTO E CONSUMO DI MATERIE PRIME E DI ENERGIA

63	Produzione di agglomerati di minerali di ferro e di mattonelle di agglomerati degli stabilimenti siderurgici per paese	294
64	Consumo di minerale di ferro e di agglomerati nella Comunità	295
65	Consumo di minerale di manganese nella Comunità	296
66	Consumo di minerale di ferro, di agglomerati di minerale di ferro e di minerale di manganese : Germania (R.f.)	297
67	: Sarre - Belgio	298
68	: Francia - Italia	299
69	: Lussemburgo - Paesi Bassi	300
70	Consumo di ceneri di pirite nei paesi della Comunità (impianti di agglomerazione e alti forni)	301
71	Consumo di rottame, di ghisa, di ghisa manganesifera e di ferro-manganese affinato e carburato nella Comunità	302
72	Consumo di rottami di ferro per tonnellata d'acciaio	303
73	Consumo di coke e altri combustibili negli stabilimenti siderurgici della Comunità (cokerie siderurgiche escluse)	304
74	Consumo di rottame e di coke: Germania (R.f.) - Belgio - Francia	305
75	: Sarre - Italia - Lussemburgo - Paesi Bassi	306
76	Consumo di ghisa, ghisa manganesifera e ferro-manganese carburato per la produzione d'acciaio : Germania (R.f.) - Sarre - Belgio	307
77	: Francia - Italia - Lussemburgo - Paesi Bassi	308
78	Arrivi di combustibili solidi negli stabilimenti siderurgici della Comunità (cokerie siderurgiche escluse)	309
79	Consumo di combustibili e di energia della siderurgia della Comunità (non comprese le cokerie siderurgiche né le fonderie di acciaio indipendenti)	310/311

FONDERIE DI ACCIAIO INDIPENDENTI

80	Produzione di acciaio spillato per getti delle fonderie di acciaio indipendenti della Comunità	314
81	Consumo di materie prime nelle fonderie di acciaio indipendenti della Comunità	315

COMMERCIO DEI PRODOTTI SIDERURGICI

82	Arrivi presso i commercianti della Comunità	318/319
83	Consegne dei commercianti della Comunità	320/321

ROTTAME

84	Consegne dei commercianti in rottame della Comunità	324
85	Commercio estero di rottame per categoria e scambi all'interno della Comunità (statistiche doganali)	325

Commercio estero di rottami con i paesi terzi per paesi o zone geografiche di provenienza e di destinazione (statistiche doganali)

86	Comunità	326
87	Germania (R.f.) - Belgio/Lussemburgo	327
88	Francia - Sarre - Italia - Paesi Bassi	328/329

MINERALE DI FERRO E DI MANGANESE

89	Produzione e giacenze di minerale di ferro per qualità nelle miniere della Comunità	333
90	Consegne delle miniere di ferro della Comunità per qualità di minerale	334

Tabella	Pagina
91 Produzione, consegne e giacenze di minerale di ferro nelle miniere: Germania (R.f.) - Francia	335
92 : Italia - Lussemburgo	336
93 Estrazione di minerale di ferro grezzo per regioni	337
94 Produzione commerciabile di minerale di ferro per regioni	338
95 Produzione, giacenze e mano d'operai delle miniere di manganese	339
96 Sviluppo dell'impiego nelle miniere di ferro della Comunità	340
97 Effettivo della mano d'opera iscritta alla fine del mese nelle miniere di ferro per paese	341
Assenze nelle miniere di ferro in % delle presenze possibili durante i giorni lavorativi:	
98 : Comunità	342/343
99 : Germania (R.f.)	344/345
100 : Francia	346/347
101 : Italia	348/349
102 : Lussemburgo	350/351
103 : bacini tedeschi e francesi	352/353
104 Rendimento per turno nelle miniere di ferro	354
Salario orario nelle miniere di ferro (salario diretto medio in moneta nazionale)	
105 Operai all'interno	355
106 Operai all'esterno	356
107 Operai all'interno e all'esterno	357

COMMERCIO ESTERO DI MINERALE DI FERRO, DI MINERALE DI MANGANESE E DI CENERI DI PIRITI E SCAMBI ALL'INTERNO DELLA COMUNITÀ (STATISTICHE DOGANALI)

a) Comunità

108 Commercio estero di minerale di ferro, di minerale manganese, di ceneri di piriti e scambi all'interno	361
--	-----

b) per paesi o zone geografiche

109 Comunità	362/363
110 Germania (R.f.)	364/365
111 Belgio/Lussemburgo	366/367
112 Francia - Sarre	368/369
113 Italia	370/371
114 Paesi Bassi	372/373

III PARTE — DATI GLOBALI

1 Indice generale della produzione industriale (costruzioni, industrie alimentari, bevande e tabacco esclusi)	377
2 Indice della produzione delle industrie trasformatrici dei metalli	378
3 Indici della produzione industriale e del consumo apparente di carbone e di acciaio nella Comunità	379
4 Scambi fra i paesi della Comunità (in valore)	380
5 Commercio estero dei paesi della Comunità con i paesi terzi (in valore) esportazioni	381
6 Commercio estero dei paesi della Comunità con i paesi terzi (in valore) importazioni	382

NOTES EXPLICATIVES

Le «Bulletin Statistique» de la Communauté Européenne du Charbon et de l'Acier est divisé en trois parties:

- I. — Charbon (désigné dans les tableaux par la lettre C)
- II. — Sidérurgie (désignée dans les tableaux par la lettre A)
- III. — Statistiques Générales (désignées dans les tableaux par la lettre G)

Les différents pays sont limités à leur territoire actuel. Les chiffres se rapportant à l'Allemagne (R.F. = République Fédérale d'Allemagne) ne concernent que l'Allemagne occidentale, tant pour les années d'avant-guerre que pour les années d'après-guerre.

Depuis l'établissement du marché commun du charbon et de l'acier, les notions:

- importations en provenance des pays de la Communauté,
- exportations à destination des pays de la Communauté,

sont remplacées respectivement par:

- réceptions en provenance des pays de la Communauté,
- livraisons aux pays de la Communauté.

Les «pays tiers» comprennent tous les territoires auxquels ne s'applique pas le Traité instituant la Communauté Européenne du Charbon et de l'Acier.

Pour les unités de mesure, on a adopté le système métrique.

Les signes employés indiquent:

- : néant;
- 0 ou 0,0 : plus que zéro mais moins de la moitié de la plus petite unité ou décimale figurant dans le tableau en cause;
- . : données non disponibles;
- .. : données disponibles ultérieurement;
- p : données provisoires;
- r : données rectifiées;
- trim. : trimestre;
- MM : Moyenne mensuelle;
- H.C. : Hors Communauté.

Les mois sont exprimés en chiffres romains tandis que les trimestres le sont en chiffres arabes, pour autant qu'il ne s'agisse pas de moyennes trimestrielles.

Les indications mensuelles des tableaux ne donnent pas toujours le total annuel exact. Cela provient partiellement de ce que les chiffres sont arrondis et partiellement de ce que des corrections ont été apportées ultérieurement aux statistiques annuelles. Dans tous les cas où l'on dispose des chiffres annuels rectifiés, ces chiffres ont été utilisés. Les chiffres étant arrondis, les totaux peuvent ne pas coïncider avec la somme des chiffres partiels.

Dans le cas où la production a été indiquée tantôt par pays tantôt par nature, les totaux ne correspondent pas non plus toujours entre eux. Les chiffres ont en effet été arrondis par excès ou par défaut et cette simplification se manifeste d'une manière différente dans le cas d'un groupement par pays ou dans celui d'un groupement par catégorie de produits.

En attendant l'instauration d'une classification internationale des charbons, il a été convenu de procéder, pour les travaux statistiques de la Communauté, à un groupement provisoire des catégories de houille dans les bassins de la Communauté qui fait l'objet du tableau de la page XXIV.

En outre, les houilles importées de pays tiers ont été groupées suivant le tableau de la page XXV.

D'autre part, les diverses sortes de houille produites ont été l'objet de regroupements qui figurent au tableau de la page XXVI.

Les données concernant la production de fonte et d'acier bruts se réfèrent, sauf cas contraire précisé en note, à la production nette, c'est-à-dire, pour la fonte déduction faite de la fonte repassée, et pour l'acier déduction faite de l'acier liquide pour Duplex repassé.

D'autres statistiques accompagnées de commentaires explicatifs sont publiées dans les «Informations Statistiques».

REMARQUES GÉNÉRALES:

1. Pour l'Italie, les données concernant Trieste sont incluses pour toutes les années.
2. Le nouveau statut politique de la Sarre rend nécessaire une modification de la présentation d'un certain nombre de tableaux de ce bulletin (production, commandes et livraisons, stocks, emploi, rendement, approvisionnement, consommation etc.).

Dans ces tableaux les chiffres de la Sarre figuraient jusqu'à présent à coté de ceux de la France. Dorénavant les données relatives à la Sarre, dans les tableaux indiqués ci-dessus, se trouveront à coté de celles de l'Allemagne.

Pour la partie Commerce extérieur et Echanges à l'intérieur de la Communauté, la présentation reste inchangée en raison de l'Union Economique Franco-Sarroise.

AVVERTENZE

Il «Bollettino statistico» della Comunità Europea del Carbone e dell'Acciaio è suddiviso come segue:

Parte prima: Statistica del carbone (indicato nelle tabelle con la lettera C)

Parte seconda: Statistica dell'acciaio (indicato nelle tabelle con la lettera A)

Parte terza: Statistiche generali (indicate nelle tabelle con la lettera G)

Per i singoli paesi vale la situazione territoriale attuale. I dati riguardanti la Germania (R.f. = Repubblica federale) si riferiscono, sia per il periodo prebellico che per gli anni successivi all'ultimo conflitto, soltanto alla Germania occidentale.

A partire dall'istituzione del Mercato comune per il carbone e l'acciaio, le espressioni:

— Importazioni dai paesi della Comunità

— Esportazioni verso i paesi della Comunità

sono state sostituite da:

— Arrivi dai paesi della Comunità

— Forniture ai paesi della Comunità.

Per «paesi terzi» s'intendono tutte le zone che non rientrano in quelle contemplate dal Trattato istitutivo della Comunità Europea del Carbone e dell'Acciaio.

Come unità di misura viene usato il sistema metrico decimale.

Spiegazione dei segni convenzionali nelle statistiche:

— : il fenomeno non esiste;

0 ovvero 0,0: più di zero, ma meno della metà della più piccola unità espressa nella rispettiva tabella;

. : il fenomeno esiste, ma per una ragione qualsiasi non si conoscono i dati;

.. : i dati saranno comunicati successivamente;

p : cifre provvisorie;

r : cifre corrette;

trim. : trimestre;

MM : media mensile;

N.C. : non compresi nel Trattato.

I mesi sono indicati in cifre romane, i trimestri in cifre arabe, a meno che non si tratti di medie trimestrali.

La somma delle cifre mensili indicate nelle tabelle non coincide sempre esattamente con il totale dell'anno. Ciò è dovuto in parte ad arrotondamenti e in parte a successive correzioni delle statistiche annuali. Ove sono state disponibili, si sono sempre utilizzate le cifre annuali corrette. Poiché i risultati definitivi sono stati arrotondati, anche i totali delle singole cifre non possono sempre corrispondere a questi.

I totali differiscono anche nei casi in cui la produzione è stata indicata una volta per paese e una volta per categoria. Questo è dovuto ad arrotondamenti il cui effetto è diverso a seconda che si tratti di raggruppamenti per paese o per categoria.

In attesa di stabilire una classificazione internazionale dei carboni, si è convenuto di procedere, per i lavori statistici della Comunità, a un raggruppamento provvisorio delle categorie di carbon fossile nei bacini della Comunità. (Tabella pag. XXIV.)

Inoltre il carbon fossile importato da paesi terzi è stato raggruppato secondo la Tabella della pag. XXV. I diversi calibri di carbon fossile prodotti fanno l'oggetto dei raggruppamenti di cui alla Tabella di pag. XXVI.

I dati concernenti la produzione di ghisa e acciaio grezzo si riferiscono, salvo caso contrario precisato in nota, alla produzione netta, cioè, per la ghisa fatta deduzione della ghisa di rifusione e per l'acciaio fatta deduzione dell'acciaio liquido Duplex.

Altre statistiche, seguite da note esplicative, sono pubblicate nelle «Informations Statistiques»

OSSERVAZIONI GENERALI:

1. Per l'Italia, i dati concernenti Trieste sono inclusi per tutti gli anni.

2. Il nuovo Statuto politico della Sarre rende necessaria una modifica nella presentazione di un certo numero di tabelle del presente Bollettino (produzione, ordinazioni e consegne, stocks, impiego, rendimento, approvvigionamento, consumo ecc...).

In queste tabelle le cifre della Sarre figuravano fino ad ora a fianco di quelle della Francia.

A cominciare dalla presente edizione le cifre relative alla Sarre, per le tabelle sopra indicate verranno disposte a fianco di quelle della Germania.

Per la parte del Commercio estero e Scambi all'intorno della Comunità la presentazione resta immutata in virtù dell'Unione Economica Franco-Sarrese.

Groupement des catégories de houille dans les bassins de la Communauté · Raggruppamento delle categorie di carbone estratto nei bacini della Comunità

	Gruppe I Gruppo I	Gruppe II Gruppo II	Gruppe III Gruppo III	Gruppe IV Gruppo IV	Gruppe V Gruppo V	Gruppe VI Gruppo VI	Gruppe VII Gruppo VII
Allemagne (R.f.)							
Germania (R.f.)							
Ruhr	Anthrazit 7—10	Magerkohlen 10—14	Eskkohlen 14—17	Eskkohlen 16—20	Fettkohlen 18—30	Gaskohlen Gasflamkohlen 28—35 33—40	—
Aix-la-Chapelle Aquisgrana	Anthrazit <10	Magerkohlen 10—14	Eskkohlen 14—16	¾ Fettkohlen 16—19	Fettkohlen >19	—	—
Basse-Saxe Bassa Sasonia	Anthrazit 6—9	Magerkohlen 9—12	Eskkohlen 13—18	—	Fettkohlen 19—24	—	—
Belgique · Belgio							
Campine Bassin Sud · Bacino sud	Maigres <10	¾ Gras 10—12,5	¾ Gras 12,5—16	¾ Gras 16—20 ¾ Gras 16—20	Gras A 20—28,5 Gras A 20—28,5	Gras B Gras B >28,5 >28,5	—
A partir de 6.11.57 A partire dal 6.11.57							
Campine Bassin Sud · Bacino sud	Anthracites <10	Maigres 10—14	¾ Gras 14—18	¾ Gras 18—20 ¾ Gras 18—20	Gras A 20—28 Gras A 20—28	Gras B Gras B >28 >28	—
France · Francia							
Nord/Pas-de-Calais	Maigres et anthraciteux <10	Autres maigres ¾ Gras 11—13	¾ Gras 13—22	—	Gras et ¾ Gras 22—30	Flénius Gras A Gras B Flambants secs 35—37 36—39 39—41	—
Lorraine · Lorena	—	—	—	—	—	Flambants secs 40—42	—
Auvergne · Alvernia Dauphiné · Delfinato Loire · Loira Cévennes · Cevenne	Anthracites 6—10 Anthracites — Anthracites 8—10	Maigres 10—13 Maigres et anthraciteux ¾ Gras et Maigres 8—12	¾ Gras 13—16 ¾ Gras 13—16	¾ Gras 16—20 ¾ Gras 16—20	Gras 24—26 Gras 22—32 Gras 20—25	Flambants 32—45	—
Blanzy	—	¾ Gras et Maigres 8—12	¾ Gras 15—20	¾ Gras 15—20	—	Gras et flambants Flambants 20—38 32—44	—
Aquitaine · Aquitania	—	—	—	—	Gras 19—30	Flambants 32—44	—
Sarre	—	—	—	—	—	Gras A Gras B Flambants 33—40 39—41	Flambants secs 40—42
Italie · Italia							
Sulcis	—	—	—	—	—	—	Secco a lunga fiamma >40
La Thuile	Anthracite <10	—	—	—	—	—	—
Pays-Bas · Paesi-Bassi	Anthraciet <10	Magerkohlen 10—13	Rokzwak ¾ Vet 12—15	Eskohlen ¾ Vet 14—18	Vetkohlen 20—25	—	—

*) matières volatiles selon les barèmes de prix · materie volatili secondo listini dei prezzi

GROUPEMENT DES CATÉGORIES DE HOUILLE IMPORTÉE DES PAYS TIERS

La houille importée des pays tiers par les pays de la Communauté est provisoirement subdivisée en groupes de catégories en tenant compte de la teneur en matières volatiles sur les bases suivantes:

- Groupe I: < 10% de matières volatiles
- II: de 10 à 14% de matières volatiles
- III: de 14 à 16% de matières volatiles
- IV: de 16 à 20% de matières volatiles
- V: de 20 à 30% de matières volatiles
- VI: de 30 à 38% de matières volatiles
- VII: > 38% de matières volatiles

Les limites mentionnées ci-dessus ont un caractère indicatif et non absolu.

RAGGRUPPAMENTO DELLE CATEGORIE DI CARBON FOSSILE IMPORTATO DA PAESI TERZI

Il carbon fossile importato da paesi terzi, dai paesi della Comunità, è provvisoriamente suddiviso in gruppi di categorie, tenuto conto del tenore in materie volatili, sulla base seguente:

- Gruppo I: < 10% di materie volatili
- II: dal 10 al 14% di materie volatili
- III: dal 14 al 16% di materie volatili
- IV: dal 16 al 20% di materie volatili
- V: dal 20 al 30% di materie volatili
- VI: dal 30 al 38% di materie volatili
- VII: > 38% di materie volatili

I limiti sopraindicati hanno carattere indicativo e non assoluto.

Définition des sortes de houille • Definizione dei calibri di carbon fossile

Pays Paese	Tout-venant	Criblés Grigliato	Classés Pezzatura	Fines lavées Fini lavati	Fines brutes Fini grezzi	Poussiers Polverone	Mixtes Misti	Schlamms	Autres Altri
Allemagne (R.F.) Germania (R.F.)	Förderkohle einschl. Gas- förderkohle u. Bestmehlerte	Stücke und Knabbeln	Nuss 1—5	Koksfeinkohle gewaschene Feinkohle	ungewaschene und trocken aufbereitete Feinkohle	Staubkohle	Mittelgut I und II Nachwaschk.	Schlammkohle Filterschlamm	
Belgique • Belgio	Tout-venant	Criblés Gailletteries Gailletins (80/120)	Grains Braisettes Têtes de moineaux Gailletins (50/80)	Fines lavées	Fines brutes	Poussiers bruts	Mixtes	Schlamms	Menus
France • Francia	Tout-venant	Gros criblés Criblés Petits criblés	Grains Braisettes Noix Noisettes Gailletins	Fines lavées Fines mi-lavées Fines à coke	Fines brutes	Pulvérulents Pousmier 2 e	Mixtes Barrés	Schlamms	Menus
Sarre	Tout-venant	Gros calibrés	Grains Braisettes Noix Noisettes Gailletins	Fines lavées Extra fins lavés Fines à coke	Fines brutes	Pulvérulents	Mixtes	Schlamms	Menus
Italie • Italia	Tout-venant	Grigliato Grosso	Pisello Nocetta Noce Arancio o doppio noce	Fini lavati	Fini non lavati	Polverone	Misti	Schlamms	
Pays-Bas Paesi Bassi	Forderkolen	Stukken	Noten 1—5 Parelnoten	Gewassen fijnkool	Ongewassen fijnkool	Stofkolen	Mixte	Slik Filterslik	

**I^{re} PARTIE
CHARBON**

—

***I PARTE
CARBONE***

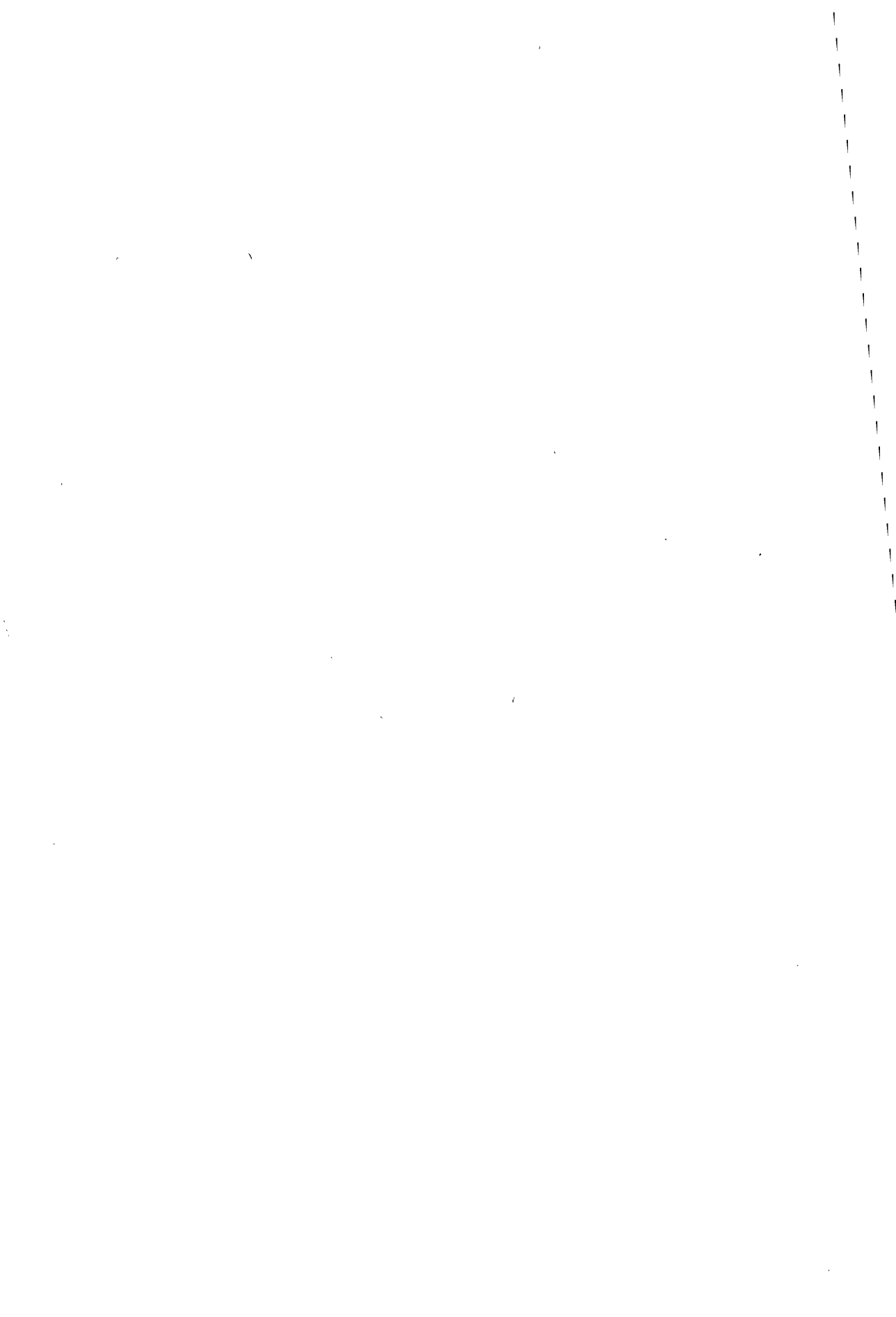

PRODUCTION ET STOCKS CHEZ LES PRODUCTEURS



PRODUZIONE E STOCKS PRESSO I PRODUTTORI

Production de houille

C 1

Période Periodo	Allemagne (R.F.) (a) · Germania (R.F.) (a) sans la Sarre · escl. la Sarre				Sarre	Belgique · Belgio		
	Ruhr	Aix-la- Chapelle Aquisgrana	Basse-Saxe Bassa Sassonia	Total Totale		Campine	Sud	Total Totale
1951	110.630	6.059	2.236	118.925	16.279	9.265	20.387	29.651
1952	114.417	6.439	2.422	123.278	16.235	9.712	20.672	30.384
1953	115.551	6.588	2.333	124.472	16.418	9.483	20.577	30.060
1954	118.712	6.857	2.466	128.035	16.818	9.258	19.991	29.249
1955	121.106	7.062	2.560	130.728	17.329	10.144	19.833	29.978
1956	124.627	7.208	2.572	134.407	17.090	10.468	19.085	29.555
1957	123.209	7.619	2.328	133.156	16.455	10.331	18.755	29.086
1958	122.302	8.020	2.260	132.582	16.423	9.973	17.089	27.062
1958 I	11.058	720	200	11.978	1.559	958	1.709	2.666
II	9.780	619	174	10.573	1.339	882	1.535	2.417
III	10.675	676	200	11.551	1.543	930	1.599	2.529
IV	10.312	654	174	11.140	1.336	868	1.546	2.413
V	10.172	654	182	11.008	1.300	829	1.500	2.329
VI	9.691	622	173	10.485	1.285	797	1.307	2.105
VII	10.623	699	190	11.513	1.411	811	1.174	1.985
VIII	9.727	622	185	10.534	1.297	742	1.294	2.041
IX	10.161	680	193	11.034	1.393	766	1.347	2.113
X	10.756	750	208	11.714	1.483	864	1.466	2.331
XI	9.798	682	191	10.671	1.294	739	1.198	1.937
XII	9.548	642	190	10.380	1.183	783	1.413	2.196
1959 I	10.480	695	202	11.377	1.432	725	1.363	2.088
II	9.557	612	181	10.351	1.319	714	862	1.576
III	9.649	664	185	10.498	1.307	738	1.300	2.038
IV	10.033	699	198	10.931	1.398	751	1.306	2.057
V	8.906	631	173	9.710	1.214	686	1.164	1.851
VI	9.399	654	170	10.222	1.325	702	1.203	1.905
VII	9.418	638	193	10.250	1.329	696	905	1.601
VIII	8.963	581	181	9.725	1.324	658	1.041	1.698
IX p	9.446	642	197	10.285	1.354	715	1.167	1.882
X p	9.754	687	206	10.648	1.486	754	1.257	2.011

(a) Non compris les petites mines · Esclusi i quantitativi delle piccolo miniere: 1951 = 1 400 000 t (estimation) · (stima)

1952 = 1 506 000 t

1953 = 1 180 000 t

1954 = 1 037 000 t

1955 = 1 084 000 t

1956 = 1 209 000 t

1957 = 1 228 000 t

1958 = 1 000 000 t

(b) Mines exceptées du régime de nationalisation · Miniere escluse dal regime di nazionalizzazione

Produzione di carbon fossile

1 C

1.000 t

France - Francia					Italie Italia	Pays-Bas Paesi Bassi	Commu- nauté Comunità	Période Periodo
Nord/Pas- de-Calais	Lorraine Lorena	Centre- Midi	Autres mines (b) Altre miniere	Total Totale	Ensemble des bassins Complesso dei bacini	Limbourg Limburgo		
28.030	11.487	12.688	767	52.973	1.167	12.424	231.419	1951
29.406	12.210	13.157	592	55.365	1.089	12.532	238.883	1952
27.554	12.001	12.606	427	52.588	1.126	12.297	236.961	1953
28.705	12.996	12.299	405	54.405	1.074	12.071	241.653	1954
29.101	13.157	12.705	372	55.335	1.136	11.895	246.401	1955
28.583	13.286	12.899	362	55.129	1.076	11.836	249.092	1956
28.725	14.297	13.373	400	56.795	1.019	11.376	247.888	1957
28.858	14.971	13.586	306	57.721	721	11.880	246.390	1958
2.702	1.344	1.208	35	5.289	90	1.049	22.632	I 1958
2.416	1.220	1.156	32	4.824	73	897	20.124	II
2.551	1.380	1.251	29	5.211	51	1.041	21.926	III
2.361	1.261	1.135	26	4.783	59	958	20.690	IV
2.153	1.200	1.051	23	4.426	59	969	20.091	V
2.307	1.312	1.143	24	4.785	57	988	19.706	VI
2.329	1.260	1.110	22	4.722	59	1.058	20.748	VII
2.232	948	932	19	4.132	53	908	18.964	VIII
2.344	1.288	1.107	23	4.762	51	1.044	20.397	IX
2.676	1.412	1.215	25	5.328	59	1.085	22.000	X
2.334	1.262	1.104	23	4.722	52	971	19.647	XI
2.453	1.083	1.175	25	4.736	58	912	19.465	XII
2.579	1.409	1.245	23	5.256	61	1.069	21.283	I 1959
2.401	1.295	1.151	23	4.871	59	937	19.113	II
2.495	1.261	1.186	23	4.966	63	1.010	19.881	III
2.572	1.442	1.203	25	5.242	65	1.011	20.704	IV
2.070	1.087	952	20	4.130	57	914	17.875	V
2.420	1.342	1.097	21	4.881	63	977	19.372	VI
2.303	1.194	965	20	4.483	62	1.029	18.753	VII
2.293	920	796	16	4.024	71	925	17.767	VIII
2.402	1.315	1.050	16	4.784	64	1.043	19.412	IX p
2.754	1.395	1.163	22	5.334	49	1.053	20.581	X p

Houille
Production journalière moyenne par jour ouvrable

Période Period	Allemagne (R.F.) sans la Sarre Germania (R.F.) escl. la Sarre				Sarre	Belgique · Belgio	
	Ruhr	Aix-la- Chapelle Aquisgrana	Basse-Saxe Bassa Sassonia	Total Totale		Campine	Sud
1951	365,1	20,0	7,4	392,5	54,1	30,5	67,0
1952	377,6	21,2	8,0	406,8	53,9	31,9	68,0
1953	381,4	21,7	7,7	410,8	54,5	31,2	67,7
1954	391,8	22,6	8,1	422,5	55,7	30,5	65,8
1955	399,7	23,3	8,4	431,4	57,4	33,3	65,0
1956	411,3	23,8	8,5	443,6	56,8	34,3	62,6
1957	409,3	25,3	7,7	442,4	55,0	34,0	61,7
1958	406,3	26,6	7,5	440,5	54,9	32,9	56,4
1958 I	425,3	27,7	7,7	460,7	60,0	36,8	65,7
II	407,5	25,8	7,3	440,5	55,8	36,7	64,0
III	410,6	26,0	7,7	444,3	59,3	35,8	61,5
IV	429,7	27,3	7,2	464,2	55,7	34,7	61,8
V	423,8	27,3	7,6	458,7	54,2	34,5	62,5
VI	421,3	27,0	7,5	455,8	55,9	31,9	52,3
VII	393,5	25,9	7,0	426,4	52,3	31,2	45,1
VIII	374,1	23,9	7,1	405,2	51,9	29,9	51,8
IX	390,8	26,1	7,4	424,4	53,6	29,4	51,8
X	398,4	27,8	7,7	433,9	54,9	32,0	54,3
XI	426,0	29,6	8,3	463,9	56,3	32,1	52,1
XII	381,9	25,7	7,6	415,2	49,3	30,1	54,4
1959 I	403,1	26,7	7,8	437,6	55,1	27,9	52,4
II	398,2	25,5	7,6	431,3	54,9	29,7	35,9
III	402,1	27,7	7,7	437,4	54,4	29,5	52,0
IV	385,9	26,9	7,6	420,4	53,8	28,9	50,2
V	404,8	28,7	7,8	441,4	55,2	29,8	50,6
VI	375,9	26,1	6,8	408,9	53,0	27,0	46,3
VII	348,8	23,6	7,2	379,6	49,2	26,8	34,8
VIII	344,7	22,4	6,9	374,0	52,9	26,3	41,6

(a) Y compris les mines exceptées du régime de nationalisation · Comprese le miniere escluse dal regime di nazionalizzazione

Carbon fossile
Produzione media giornaliera per giorno lavorativo

2

1.000 t

Total Totale	France - Francia				Italie Italia	Pays-Bas Paesi Bassi	Commu- nauté Comunità	Période Periodo
	Nord/Pas- de-Calais	Lorraine Lorena	Centre- Midi	Total (a) Totale	Ensemble des bassins Complesso dei bacini	Limbourg Limburgo		
97,5	92,5	37,9	41,9	174,8	3,9	40,9	763,7	1951
99,9	97,0	40,3	43,4	182,7	3,6	41,1	788,1	1952
98,9	91,2	39,7	41,7	174,1	3,8	40,3	782,4	1953
96,2	95,1	43,0	40,7	180,1	3,6	39,6	797,7	1954
98,3	95,7	43,3	41,8	182,0	3,8	39,1	811,8	1955
96,9	94,6	44,0	42,7	182,5	3,6	38,9	822,0	1956
95,7	95,1	47,3	44,3	188,1	3,4	37,5	821,7	1957
89,3	95,9	49,7	45,1	191,7	2,4	39,2	817,8	1958
102,6	103,9	51,7	46,5	203,4	3,6	40,3	870,8	I 1958
100,7	100,6	50,8	48,2	201,0	3,1	37,4	838,5	II
97,3	98,1	53,1	48,1	200,4	2,0	40,0	843,6	III
90,5	94,4	50,5	45,4	191,3	2,4	39,9	848,6	IV
97,0	93,6	52,2	45,7	192,5	2,4	38,7	842,7	V
84,2	92,3	52,5	45,7	191,4	2,5	39,5	825,9	VI
76,3	89,6	48,5	42,7	181,6	2,2	39,2	779,4	VII
81,6	89,3	37,9	37,3	165,3	2,1	36,3	743,4	VIII
81,3	90,2	49,5	42,6	183,1	2,0	40,2	784,5	IX
86,3	99,1	52,3	45,0	197,3	2,2	40,2	814,8	X
84,2	101,5	54,9	48,0	205,3	2,3	40,5	852,4	XI
84,5	98,1	43,3	47,0	189,4	2,5	38,0	777,0	XII
80,3	99,2	54,2	47,9	202,2	2,4	41,1	818,6	I 1959
65,7	100,1	54,0	48,0	203,0	2,5	39,0	796,4	II
81,5	99,8	50,4	47,5	198,6	2,6	40,4	813,8	III
79,1	98,9	55,5	46,3	201,6	2,6	40,5	797,8	IV
80,5	94,1	49,4	43,3	187,7	2,5	38,1	803,0	V
73,3	93,1	51,6	42,2	187,7	2,6	37,6	761,8	VI
61,6	88,6	45,9	37,1	172,4	2,3	38,1	704,5	VII
67,9	91,7	36,8	31,8	161,0	2,8 p	37,0	696,6	VIII

Houille
Production journalière moyenne par jour ouvré

Période Periodo	Allemagne (R.F.) sans la Sarre · Germania (R.F.) escl. la Sarre				Sarre	Belgique · Belgio	
	Ruhr	Aix-la-Chapelle Aquisgrana	Basse-Saxe Bassa Sassonia	Total Totale		Campine	Sud
1954	394,3	22,7	8,1	425,2	57,6	32,2	69,2
1955	401,3	23,5	8,5	433,3	58,1	33,8	67,6
1956	413,3	24,0	8,6	445,9	57,4	35,7	68,8
1957	423,8	26,2	8,0	458,0	55,8	36,1	67,7
1958	436,6	28,0	7,8	472,4	56,6	36,6	68,8
1958 I	442,3	28,8	8,0	479,1	60,0	38,1	70,6
II	444,7	28,1	7,9	480,8	58,2	38,3	71,1
III	445,4	28,0	8,0	481,5	59,3	38,1	71,9
IV	442,4	27,8	7,5	477,9	58,1	36,7	72,0
V	431,9	27,3	7,6	466,8	56,5	35,7	71,9
VI	426,3	27,0	7,5	460,9	56,0	35,2	72,3
VII	422,8	26,9	7,4	457,0	54,6	33,9	66,8
VIII	421,1	25,9	7,7	454,7	54,2	33,4	64,0
IX	423,4	27,3	7,8	458,4	54,1	35,3	65,3
X	441,7	28,7	8,0	478,5	54,9	37,9	65,8
XI	452,4	30,2	8,3	490,9	56,9	39,0	67,7
XII	447,4	29,7	8,2	485,5	56,6	38,2	65,9
1959 I	445,9	29,0	8,1	482,7	57,4	37,6	64,8
II	446,6	28,8	7,9	483,0	57,3	38,0	65,5
III	442,8	29,0	8,0	479,4	58,4	38,4	67,1
IV	439,1	28,4	7,9	474,6	58,2	39,5	66,4
V	457,2	30,6	8,1	495,4	58,7	40,1	65,7
VI	454,3	30,0	8,3	492,2	59,2	38,8	64,8
VII	439,7	27,5	8,6	475,0	58,4	36,0	60,3
VIII	438,7	27,7	9,1	475,3	58,2	35,5	57,8

(a) Y compris les mines exceptées du régime de nationalisation · Comprese le miniere escluse dal regime di nazionalizzazione

Carbon fossile
Produzione media giornaliera per giorno lavorato

3

C

1.000 t

Belgique Belgio	France · Francia				Italie Italia	Pays-Bas Paesi Bassi	Communa- auté Comunità	Période Periodo
Total Totale	Nord/Pas- de-Calais	Lorraine Lorena	Centre- Midi	Total (a) Totale	Ensemble des bassins Complesso dei bacini	Limbourg Limburgo		
101,4	99,4	44,5	44,9	190,4	3,8	39,7	819,1	1954
101,6	97,6	44,5	43,9	187,3	4,0	39,2	824,1	1955
104,9	96,0	45,0	43,7	185,8	3,8	39,3	839,1	1956
104,1	96,0	48,4	45,7	191,3	3,6	38,8	853,3	1957
106,0	96,9	52,5	46,6	196,3	3,1	41,1	879,8	1958
109,0	104,0	51,9	48,1	205,3	3,6	42,0	901,0	I 1958
109,9	101,0	51,0	48,6	201,9	3,3	40,8	896,8	II
110,7	98,3	53,1	48,5	201,1	3,3	41,6	901,6	III
109,2	98,7	52,8	47,6	200,2	3,4	41,7	893,3	IV
108,1	95,6	52,4	47,1	196,4	3,6	40,4	874,7	V
108,4	92,6	52,6	46,3	192,6	3,5	41,2	869,2	VI
102,1	90,8	52,2	44,7	187,6	3,2	40,7	854,2	VII
97,9	90,6	50,4	42,6	180,6	2,9	38,8	832,8	VIII
100,9	92,1	52,0	43,9	188,4	2,9	41,8	852,0	IX
103,9	99,1	53,6	45,6	199,0	2,6	41,7	884,6	X
107,1	101,5	55,2	48,2	205,8	2,7	42,2	913,0	XI
103,9	98,1	52,1	47,8	196,4	2,6	40,5	886,0	XII
101,9	99,2	54,2	47,9	202,2	2,4	42,8	896,1	I 1959
106,1	100,1	54,1	48,0	203,1	2,6	42,7	908,0	II
105,5	99,9	55,0	47,5	202,0	2,6	42,1	895,1	III
105,7	98,9	55,6	46,5	202,0	2,9	42,1	892,0	IV
105,4	99,1	54,8	45,7	199,7	2,5	40,1	904,6	V
103,4	94,7	53,7	44,6	193,4	2,6	39,1	891,9	VI
97,8	92,3	52,6	42,8	186,9	2,6	39,6	868,2	VII
93,4	91,9	50,5	41,4	179,8	2,8 p	38,5	850,8	VIII

Production de houille par groupes de catégories
 Produzione di carbon fossile per gruppi di categorie
 Groupe · Gruppo I (a)

1.000 t

Période Periodo	Allemagne (R.F.) · Germania (R.F.) sans la Sarre · escl. la Sarre				Belgique Belgio	France · Francia			Italie Italia	Pays-Bas Paesi Bassi	Communauté Comunità	
	Ruhr	Aix-la-Chapelle Aquisgrana	Basse Saxe Bassa Sassonia	Total Totale (b)	Bassin Sud Bacino Sud	Nord/ Pas-de-Calais	Centre-Midi	Total (c)	La Thuille	Limbourg Limburgo		
	Anthrazit	Anthrazit	Anthrazit		Anthracite	Maigres et anthraciteux	Anthracites		Anthracite	Anthracite		
1954	4.062	1.813	—	5.875	7.059	387	1.300	1.849	52	3.504	18.339	
1955	4.092	1.875	—	5.967	7.209	451	1.365	1.969	40	3.300	18.485	
1956	4.726	1.851	143	6.720	6.960	730	1.416	2.314	40	3.151	19.185	
1957	4.839	1.767	123	6.729	6.878 (d)	904	1.566	2.641	41	3.008	19.297	
1958	4.991	1.928	95	7.014	6.841	1.035	1.549	2.712	37	3.079	19.685	
1958	I	430	171	10	611	632	92	149	256	3	271	1.774
	II	374	147	7	528	566	79	131	223	3	232	1.552
	III	391	157	8	556	607	91	145	248	4	262	1.678
	IV	383	156	7	546	579	87	124	221	3	241	1.590
	V	414	154	8	576	597	76	114	199	3	246	1.621
	VI	393	149	8	549	496	85	130	226	2	251	1.524
	VII	441	169	8	618	475	85	129	224	3	273	1.594
	VIII	401	153	8	562	503	82	99	189	3	242	1.498
	IX	427	157	7	591	579	82	131	223	4	267	1.663
	X	478	179	9	666	656	100	139	250	4	279	1.854
	XI	438	171	8	616	518	85	120	215	3	262	1.615
	XII	422	165	8	596	633	92	137	239	2	252	1.720
1959	I	471	172	8	651	627	95	150	255	2	275	1.810
	II	382	151	8	542	402	90	139	239	3	238	1.424
	III	390	166	11	568	603	93	147	249	3	264	1.686
	IV	426	190	8	624	602	96	153	260	3	273	1.762
	V	384	159	8	552	546	76	116	200	2	256	1.556
	VI	415	159	8	582	556	83	145	237	3	273	1.651
	VII	409	165	27	602	396	83	126	217	3	283	1.500
	VIII	379	151	29	559	478	82	108	197	3	262	1.498

(a) Voir tableau page XXIV · Vedere tabella pagina XXIV

(b) Non compris les petites mines · Escluse le piccole miniere

(c) Y compris les mines exceptées du régime de nationalisation · Compresa le miniere escluse dal regime di nazionalizzazione

(d) Chiffre suivant la classification en vigueur à partir du 6/11/1957 · Cifre stabilite secondo la classificazione in vigore a partire dal 6/11/1957

Production de houille par groupes de catégories
 Produzione di carbon fossile per gruppi di categorie
 Groupe · Gruppo II (a)

1.000 t

Période Periodo	Allemagne (R.F.) sans la Sarre		Germania (R.F.) escl. la Sarre		Belgique Belgio	France · Francia			Pays-Bas Paesi Bassi	Communauté Comunità
	Ruhr	Aix-la-Chapelle Aqui-sgrana	Basse Saxe Bassa-Sassonia	Total (b)	Bassin Sud Bacino Sud	Nord/Pas-de-Calais	Centre-Midi	Total (c)	Limbourg Limburgo	
	Magerkohlen	Magerkohlen	Magerkohlen	Totale	Maigres	Autres maigres ¼ gras	Maigres	Totale	Magerkohlen	
1954	3.373	675	524	4.572	510	6.907	2.043	8.972	—	14.053
1955	3.889	689	686	5.264	426	7.005	1.960	8.987	410	15.088
1956	4.250	677	562	5.488	446	7.051	1.924	9.002	680	15.618
1957	4.444	699	604	5.747	4.921 (d)	7.438	2.098	9.593	831	21.092
1958	4.434	658	605	5.698	3.644	7.441	2.084	9.571	1.132	20.045
1958 I	399	67	54	521	432	702	191	898	86	1.937
1958 II	343	56	47	446	382	641	178	824	71	1.723
1958 III	375	60	50	485	384	657	189	850	80	1.799
1958 IV	370	55	44	469	345	577	181	762	73	1.649
1958 V	361	49	47	457	323	537	169	709	77	1.566
1958 VI	338	41	44	423	264	576	181	761	79	1.527
1958 VII	368	40	50	459	243	601	166	771	95	1.567
1958 VIII	351	41	50	442	269	601	161	765	86	1.561
1958 IX	672	60	54	486	258	609	171	784	120	1.648
1958 X	411	67	58	536	261	712	174	889	139	1.826
1958 XI	380	63	53	497	225	602	160	766	122	1.610
1958 XII	366	59	54	478	258	627	164	793	104	1.633
1959 I	397	61	56	514	225	659	175	838	115	1.691
1959 II	372	50	48	470	151	635	171	810	87	1.518
1959 III	376	57	54	487	216	635	171	810	104	1.618
1959 IV	389	57	60	506	217	653	176	833	96	1.652
1959 V	328	50	55	433	193	521	144	668	85	1.380
1959 VI	344	46	61	450	210	607	170	780	95	1.535
1959 VII	346	40	47	433	146	596	139	738	124	1.442
1959 VIII	325	37	34	395	159	616	133	751	116	1.421

(a) Voir tableau page XXIV · Vedere tabella pagina XXIV

(b) Non compris les petites mines · Escluse le piccole miniere

(c) Y compris les mines exceptées du régime de nationalisation · Compresa le miniere escluse dal regime di nazionalizzazione

(d) Chiffre suivant la classification en vigueur à partir du 6/11/1957 · Cifre stabilite secondo la classificazione in vigore a partire dal 6/11/1957

Production de houille par groupes de catégories

Produzione di carbon fossile per gruppi di categorie

Groupe · Gruppo III (a)

1.000 t

Période Periodo	Allemagne (R.F.) · Germania (R.F.) sans la Sarre · escl. la Sarre				Belgique Belgio	France · Francia			Pays-Bas Paesi Bassi	Communauté Comunità	
	Ruhr	Aix-la-Chapelle Aqui-sgrana	Basse Saxe Bassa Sassonia	Total (b) Totale	Bassin Sud Bacino Sud	Nord/ Pas-de-Calais	Centre-Midi	Total (c) Totale	Limbourg Limburgo		
	Esskohlen	Esskohlen	Esskohlen		½ Gras	½ Gras	¼ Gras		Esskolen ¼ Vet		
1954	6.811	1.690	1.226	9.726	6.919	5.717	154	5.879	1.674	24.198	
1955	6.704	1.797	1.193	9.693	6.827	5.736	133	5.880	1.476	23.880	
1956	6.256	1.844	1.231	9.332	6.422	5.334	189	5.537	1.193	22.483	
1957	7.017	2.377	1.240	10.634	2.559(d)	4.473	110	4.596	897	18.687	
1958	6.665	2.417	1.209	10.291	2.559	4.590	163	4.763	859	18.472	
1958	I	613	244	105	962	245	401	5	407	76	1.690
	II	529	192	93	814	227	366	4	370	63	1.474
	III	569	213	110	892	231	399	7	407	79	1.609
	IV	553	198	95	846	248	405	8	414	68	1.576
	V	549	205	98	852	233	370	7	378	68	1.529
	VI	528	195	91	814	221	414	10	424	66	1.525
	VII	599	224	101	925	184	387	8	395	73	1.577
	VIII	537	188	98	823	210	344	16	361	63	1.457
	IX	553	197	102	853	200	366	22	388	78	1.519
	X	576	204	111	891	211	383	24	408	84	1.595
	XI	539	186	103	827	168	355	24	381	69	1.445
	XII	518	172	102	792	182	401	27	429	73	1.477
1959	I	554	193	108	855	187	404	28	433	92	1.567
	II	511	169	97	777	124	380	28	409	75	1.385
	III	515	185	94	793	173	409	26	435	72	1.474
	IV	311	185	101	597	177	423	25	449	76	1.299
	V	281	180	83	543	163	360	21	382	59	1.147
	VI	288	192	70	549	162	439	22	462	78	1.251
	VII	266	180	87	533	150	393	20	414	62	1.158
	VIII	257	164	90	510	148	330	19	350	56	1.064

(a) Voir tableau page XXIV · Vedere tabela pagina XXIV

(b) Non compris les petites mines · Escluse le piccole miniere

(c) Y compris les mines exceptées du régime de nationalisation · Comprese le miniere escluse dal regime di nazionalizzazione

(d) Chiffre suivant la classification en vigueur à partir du 6/11/1957 · Cifre stabilite secondo la classificazione in vigore a partire dal 6/11/1957

Production de houille par groupes de catégories
 Produzione di carbon fossile per gruppi di categorie
 Groupe · Gruppo IV (a)

1.000 t

Période Periodo	Allemagne (R.F.) sans la Sarre Germania (R.F.) escl. la Sarre		Belgique Belgio			France Francia		Pays-Bas Paesi Bassi	Commu- nauté Comunità
	Ruhr Esskohlen	Aix-la- Chapelle Aquisgrana ¼ Fettkohlen	Campine ¼ Gras	Bassin Sud Bacino Sud ¼ Gras	Total Totale	Centre- Midi ¼ Gras	Total (b) Totale	Limbourg Limburgo Rokzwak ¼ Vet	
1954	—	1.516	13	2.008	2.021	1.010	1.027	597	5.160
1955	—	1.505	19	1.598	1.617	1.071	1.086	461	4.668
1956	—	1.589	27	1.587	1.613	1.109	1.122	505	4.828
1957	—	1.295	14 (c)	1.278(c)	1.292(c)	1.366	1.372	617	4.576
1958	—	1.538	5	1.050	1.055	1.353	1.358	663	4.613
1958 I	—	117	1	105	106	132	133	58	413
II	—	113	0	100	101	123	123	53	390
III	—	120	0	105	105	130	131	68	424
IV	—	120	0	99	100	112	112	64	396
V	—	125	0	91	91	110	110	61	388
VI	—	121	0	83	83	120	120	62	386
VII	—	140	0	72	72	122	123	70	405
VIII	—	121	0	78	79	107	107	57	363
IX	—	139	0	73	73	98	99	56	367
X	—	157	0	72	73	95	95	50	376
XI	—	139	0	76	76	102	103	40	358
XII	—	123	0	95	95	102	102	26	346
1959 I	—	119	0	87	87	115	116	37	358
II	—	96	1	54	55	96	96	47	294
III	—	91	1	83	84	94	95	49	318
IV	205	108	0	87	87	89	89	47	537
V	141	90	0	68	68	68	68	39	406
VI	146	100	0	70	71	71	72	43	431
VII	144	103	0	48	49	68	69	56	420
VIII	132	98	0	66	66	65	65	46	407

(a) Voir tableau page XXIV · Vedere tabella pagina XXIV

(b) Y compris les mines exceptées du régime de nationalisation · Compresa le miniere escluse dal regime di nazionalizzazione

(c) Chiffre suivant la classification en vigueur à partir du 6/11/1957 · Cifre stabilite secondo la classificazione in vigore a partire dal 6/11/1957

Production de houille par groupes de catégories · Produzione di carbon fossile per gruppi di categorie
Groupe · Gruppo V (a)

1,000 t

Période Periodo	Allemagne (R.F.) · Germania (R.F.) sans la Sarre · escl. la Sarre				Belgique · Belgio			France · Francia				Pays-Bas Paesi Bassi		Communaucé Comunità	Période Periodo
	Ruhr Fettkohlen	Aix-la-Chapelle Aquisgrana Fettkohlen	Basse Saxe Bassa Sassonia Fettkohlen		Campine Gras A	Bassin Sud Bacino Sud Gras A	Total Totale	Nord/ Pas-de- Calais	Centre- Midi		Total Totale	Limbourg Limburgo	Vetkolen		
			Fettkohlen	Fettkohlen					Gras et ½ gras	Gras					
1954	81.598	1.164	716	3.873	2.498	6.372	11.227	4.435	6.297	15.742	6.297	111.888	1954		
1955	83.510	1.196	682	4.150	2.683	6.833	11.390	4.549	6.249	16.014	6.249	114.484	1955		
1956	85.248	1.247	636	4.442	2.654	7.096	10.907	4.590	6.307	15.571	6.307	116.105	1956		
1957	82.573	1.480	362	5.930(d)	2.167(d)	8.097(d)	11.320	4.447	6.023	15.841	6.023	114.376	1957		
1958	82.664	1.479	351	5.666	2.138	7.804	11.428	4.600	6.146	16.084	6.146	114.527	1958		
1958	7.204	125	30	454	146	600	902	356	547	1.262	547	9.768	VII 1958		
VIII	6.580	119	29	428	169	597	872	288	461	1.164	461	8.950	VIII		
IX	6.879	127	30	438	174	612	929	376	523	1.309	523	9.480	IX		
X	7.242	142	31	497	194	691	1.063	418	533	1.486	533	10.125	X		
XI	6.575	123	28	401	152	553	929	377	477	1.309	477	9.065	XI		
XII	6.393	123	26	454	177	631	978	404	457	1.387	457	9.017	XII		
1959	7.104	151	30	413	168	581	1.041	431	551	1.476	551	9.894	I 1959		
II	6.496	145	29	403	91	493	937	399	490	1.341	490	8.993	II		
III	6.540	165	26	428	160	587	992	416	521	1.412	521	9.252	III		
IV	6.791	159	29	440	156	596	1.004	423	519	1.432	519	9.527	IV		
V	6.064	152	27	420	137	557	801	329	475	1.134	475	8.409	V		
VI	6.369	157	31	424	147	570	929	379	489	1.312	489	8.928	VI		
VII	6.398	149	32	390	118	508	895	317	505	1.216	505	8.808	VII		
VIII	6.101	131	28	272	137	409	922	262	444	1.187	444	8.300	VIII		

(a) Voir tableau page XXIV · Vedere tabella pagina XXIV

(b) Non compris les petites mines · Escluse le piccolo miniere

(c) Y compris les mines exceptées du régime de nationalisation · Comprensive le miniere escluse dal regime di nazionalizzazione

(d) Chiffre suivant la classification en vigueur à partir du 6/11/1957 · Cifre stabilite secondo la classificazione in vigore a partire dal 6/11/1957

Production de houille par groupes de catégories
Groupes VI et VII (a)

Période Periodo	Groupe VI · Gruppo VI							
	Allemagne (R.F.) (b) sans la Sarre Germania (R. F.) (b) escl. la Sarre	Sarre (d)	Belgique · Belgia			France · Francia		
	Ruhr		Campine	Bassin Sud Bacino Sud	Total	Nord/Pas- de-Calais	Lorraine Lorena	Centre- Midi
	Gas- und Gasflam- kohlen	Gras A+B Flambants	Gras B	Gras B	Totale	Flénus	Gras A+B Flambants gras	Gras et Flambants
1954	22.869	13.639	5.371	997	6.368	4.467	10.328	2.830
1955	22.911	14.022	5.976	1.091	7.066	4.519	10.508	2.986
1956	24.148	13.690	5.999	1.016	7.015	4.562	10.651	2.998
1957	24.336	12.993	4.387(e)	951(e)	5.338(e)	4.590	11.209	3.094
1958	23.548	12.920	4.302	857	5.159	4.363	11.507	3.097
1958 I	2.202	1.233	410	93	503	425	1.049	254
II	1.965	1.061	375	83	458	365	941	258
III	2.132	1.232	403	82	485	382	1.063	278
IV	1.963	1.066	369	83	452	349	970	254
V	1.915	1.024	358	72	430	309	912	237
VI	1.810	1.012	351	63	414	349	1.014	256
VII	2.012	1.109	357	54	411	355	953	266
VIII	1.858	1.014	318	65	383	333	711	211
IX	1.929	1.084	327	63	390	359	986	247
X	2.049	1.162	367	72	439	417	1.083	295
XI	1.866	1.014	338	59	397	363	980	260
XII	1.849	920	328	68	397	356	845	280
1959 I	1.953	1.114	312	69	381	379	1.119	281
II	1.797	1.025	311	40	351	358	1.010	258
III	1.828	1.013	309	65	374	366	987	267
IV	1.910	1.087	311	66	377	395	1.130	269
V	1.708	949	266	58	323	313	847	221
VI	1.837	1.029	278	57	335	362	1.044	251
VII	1.856	1.029	306	46	352	336	909	243
VIII	1.770	1.034	386	53	439	343	702	159

(a) Voir tableau page XXIV · Vedere tabella pagina XXIV

(b) Non compris les petites mines · Escluse le piccolo miniere

(c) Y compris les mines exceptées du régime de nationalisation · Compresa le miniere escluse dal regime di nazionalizzazione

(d) Non compris les affleurements · «Affleurements» esclusi

(e) Chiffre suivant la classification en vigueur à partir du 6/11/1957 · Cifre stabilite secondo la classificazione in vigore a partire dal 6/11/1957

Produzione di carbon fossile per gruppi di categorie
Gruppi VI e VII (a)

9 C

1.000 t

Groupe VI · Gruppo VI		Groupe VII · Gruppo VII						Période Periodo
France Francia	Commu- nauté Comunità	Sarre (d)	France · Francia			Italie Italia	Commu- nauté Comunità	
			Lorraine Lorena	Centre- Midi	Total (c)	Sulcis		
Total (c) Totale		Flambants secs	Flambants secs	Flambants	Totale	Secco a lung. fiam.		
17.625	60.501	3.047	2.668	528	3.312	958	7.317	1954
18.013	62.011	3.184	2.650	640	3.387	1.039	7.610	1955
18.211	63.064	3.267	2.635	673	3.372	973	7.612	1956
18.892	61.559	3.297	3.089	692	3.859	914	8.070	1957
18.967	60.594	3.336	3.464	741	4.266	628	8.229	1958
1.729	5.666	311	295	64	366	82	759	I 1958
1.564	5.047	266	280	62	348	66	681	II
1.724	5.572	296	317	69	392	43	732	III
1.573	5.044	265	292	62	359	51	676	IV
1.458	4.828	262	288	57	350	52	663	V
1.619	4.854	261	298	62	365	51	677	VI
1.574	5.107	288	307	61	373	51	711	VII
1.255	4.509	267	237	51	292	45	604	VIII
1.592	4.995	295	302	62	368	42	706	IX
1.796	5.445	306	328	69	403	50	759	X
1.604	4.881	266	281	60	345	44	656	XI
1.481	4.647	251	238	61	304	51	606	XII
1.779	5.227	304	290	65	360	54	717	I 1959
1.627	4.799	280	285	60	350	52	682	II
1.620	4.835	281	274	65	344	56	681	III
1.795	5.169	298	312	69	384	57	739	IV
1.380	4.359	225	240	54	298	51	603	V
1.658	4.859	283	298	59	361	56	700	VI
1.489	4.726	287	285	52	341	54	683	VII
1.204	4.447	279	218	50	271	63	613	VIII

Production de houille de la Communauté par groupes de catégories (a)
 Produzione di carbon fossile della Comunità per gruppi di categorie (a)

1.000 t

Période Periodo	Groupe I Gruppo I	Groupe II Gruppo II	Groupe III Gruppo III	Groupe IV Gruppo IV	Groupe V Gruppo V	Groupe VI Gruppo VI	Groupe VII Gruppo VII	Total (b) Totale
1954	18.339	14.053	24.198	5.160	111.888	60.501	7.317	241.457
1955	18.485	15.088	23.880	4.664	114.484	62.011	7.610	246.222
1956	19.185	15.618	22.483	4.828	116.105	63.064	7.612	248.895
1957	19.297	21.092	18.687	4.576	114.376	61.559	8.070	247.658
1958	19.685	20.045	18.472	4.613	114.527	60.594	8.229	246.165
1958 I	1.774	1.937	1.690	413	10.372	5.666	759	22.612
II	1.552	1.723	1.474	390	9.241	5.047	681	20.108
III	1.678	1.799	1.609	424	10.094	5.572	732	21.908
IV	1.590	1.649	1.576	396	9.741	5.044	676	20.671
V	1.621	1.566	1.529	388	9.477	4.828	663	20.072
VI	1.524	1.527	1.525	386	9.196	4.854	677	19.689
VII	1.594	1.567	1.577	405	9.768	5.107	711	20.729
VIII	1.498	1.561	1.457	363	8.950	4.509	604	18.942
IX	1.663	1.648	1.519	367	9.480	4.995	706	20.378
X	1.854	1.826	1.595	376	10.125	5.445	759	21.980
XI	1.615	1.610	1.445	358	9.065	4.881	656	19.629
XII	1.722	1.633	1.477	346	9.017	4.647	606	19.448
1959 I	1.810	1.691	1.567	358	9.894	5.227	717	21.264
II	1.424	1.518	1.385	294	8.993	4.799	682	19.094
III	1.686	1.618	1.474	318	9.252	4.835	681	19.864
IV	1.762	1.652	1.299	537	9.527	5.169	739	20.685
V	1.556	1.380	1.147	406	8.409	4.359	603	17.861
VI	1.651	1.535	1.251	431	8.928	4.859	700	19.355
VII	1.500	1.442	1.158	420	8.808	4.726	683	18.737
VIII	1.498	1.421	1.064	407	8.300	4.447	613	17.750

(a) Voir tableau page XXIV - Vedere tabella pagina XXIV

(b) Non compris les petites mines allemandes et italiennes ni les affleurements en Sarre
 Escluse le piccole miniere tedesche e gli «affleurements» nella Sarre

Production de coke de four • Produzione di coke da cokeria

1.000 t

Période Periodo	Allemagne (R. F.) sans la Sarre Germania (R. F.) escl. la Sarre	Sarre	Belgique Belgio	France Francia	Italie (a) Italia	Pays-Bas Paesi Bassi	Communauté Comunità
1951	33.616	3.766	6.096	8.078	2.086	3.037	56.679
1952	37.233	3.888	6.407	9.216	2.350	3.285	62.379
1953	37.776	3.590	5.945	8.631	2.327	3.245	61.514
1954	34.921	3.666	6.147	9.220	2.499	3.381	59.833
1955	40.520	3.939	6.600	10.725	2.949	3.901	68.633
1956	43.435	4.206	7.270	12.249	3.411	4.238	74.809
1957	45.193	4.324	7.156	12.564	3.687	4.243	77.168
1958	43.439	4.175	6.906	12.468	3.360	4.081	74.431
1958	I	3.824	385	615	1.084	293	6.568
	II	3.428	346	542	986	331	5.889
	III	3.767	369	591	1.056	283	6.429
	IV	3.539	343	559	1.018	274	6.064
	V	3.701	351	567	1.050	288	6.299
	VI	3.615	342	556	1.021	277	6.139
	VII	3.727	345	552	1.043	284	6.288
	VIII	3.696	337	582	1.016	287	6.254
	IX	3.580	336	580	1.000	276	6.100
	X	3.659	351	596	1.043	285	6.277
	XI	3.459	334	572	1.046	280	6.022
	XII	3.446	336	596	1.106	278	6.101
1959	I	3.459	342	602	1.113	280	6.149
	II	3.085	315	534	1.023	251	5.529
	III	3.243	347	599	1.114	261	5.905
	IV	3.105	332	586	1.059	254	5.663
	V	3.237	352	604	1.083	253	5.863
	VI	3.161	345	595	1.051	237	5.721
	VII	3.217	370	592	1.077	231	5.832
	VIII	3.181	381	594	1.067	242	5.809
	IX p	3.089	365	602	1.066	250	5.709
	X p	3.215	391	625	1.131	263	5.973

(a) Y compris Trieste à partir de 1955 • Compreso Trieste a partire dal 1955

Production de coke de four de la Communauté suivant la nature des cokeries
 Produzione di coke da cokeria della Comunità secondo la natura delle cokerie

1.000 t

Période Periodo	Cokeries minières Cokerie minerarie	Cokeries sidérurgiques Cokerie siderurgiche	Cokeries indépendantes Cokerie indipendenti	Total Totale
1951	39.375	13.440	3.864	56.679
1952	43.230	14.784	4.365	62.379
1953	43.119	13.991	4.404	61.514
1954	40.683	14.459	4.691	59.833
1955	46.991	16.342	5.300	68.633
1956	50.913	17.714	6.181	74.808
1957	52.730	18.133	6.305	77.168
1958	50.767	18.307	5.356	74.431
1958				
I	4.440	1.623	505	6.568
II	4.006	1.439	444	5.889
III	4.395	1.590	443	6.429
IV	4.154	1.493	417	6.064
V	4.331	1.528	439	6.299
VI	4.234	1.477	428	6.139
VII	4.346	1.504	438	6.288
VIII	4.281	1.527	445	6.254
IX	4.163	1.514	423	6.100
X	4.270	1.566	442	6.277
XI	4.062	1.510	450	6.022
XII	4.085	1.534	481	6.101
1959				
I	4.108	1.566	475	6.149
II	3.685	1.417	427	5.529
III	3.943	1.537	425	5.905
IV	3.780	1.488	394	5.663
V	3.931	1.531	401	5.863
VI	3.826	1.500	395	5.721
VII	3.893	1.530	409	5.832
VIII	3.855	1.551	403	5.809

Production de semi-coke de houille et de semi-coke de lignite
 Produzione di semi-coke di carbon fossile e di semi-coke di lignite

1.000 t

Période Periodo	Semi-coke de houille · Semi-coke di carbon fossile				Semi-coke de lignite Semi-coke di lignite	
	Sarre	France · Francia	Pays-Bas · Paesi Bassi (a)	Communauté Comunità	Allemagne (R. F.) Comunità Germania (R. F.) Comunità	
1951	87	272	—	359	691	
1952	94	279	—	373	701	
1953	83	268	—	351	724	
1954	91	323	22	436	693	
1955	116	331	36	483	621	
1956	127	343	39	510	585	
1957	126	320	39	485	583	
1958	113	313	42	468	598	
1958	I	11	26	3	40	51
	II	9	24	3	37	46
	III	9	25	3	37	51
	IV	8	26	3	37	50
	V	10	26	3	39	50
	VI	10	26	4	39	49
	VII	9	27	3	40	49
	VIII	9	24	4	37	50
	IX	9	26	4	38	49
	X	10	28	4	41	51
	XI	9	27	4	40	51
	XII	10	28	4	42	52
1959	I	10	28	5	43	53
	II	9	25	4	38	49
	III	9	28	3	40	50
	IV	9	27	3	38	48
	V	8	27	4	39	48
	VI	7	27	4	37	47
	VII	8	27	4	39	52
	VIII	9	27	4	40	49
	IX p	9	24	3	36	49
	X p	8	24	4	36	49

(a) Production de «Synthraciet» · Produzione de «Synthraciet»

Production d'agglomérés de houille · Produzione di agglomerati di carbon fossile

1.000 t

Période Periodo	Allemagne (R.F.) Germania (R.F.)	Belgique Belgio	France Francia	Italie Italia	Pays-Bas Paesi Bassi	Communauté (a) Comunità
1951	4.423	1.802	8.047	.	1.062	15.334
1952	5.358	1.478	7.941	.	945	15.722
1953	5.246	1.338	6.983	.	904	14.471
1954	6.030	1.378	6.728	21	918	15.075
1955	6.914	1.553	6.698	25	976	16.166
1956	7.708	1.820	7.867	25	1.033	18.455
1957	7.824	1.822	8.256	16	1.142	19.060
1958	5.918	1.037	7.089	11	1.086	15.141
1958						
I	475	117	647	0	98	1.339
II	233	79	481	0	73	867
III	222	79	470	—	70	841
IV	269	81	551	—	75	976
V	546	92	605	0	87	1.331
VI	547	69	677	1	93	1.386
VII	607	68	594	0	98	1.368
VIII	657	78	510	1	92	1.313
IX	702	79	595	2	101	1.478
X	676	92	648	2	107	1.524
XI	549	94	619	2	97	1.362
XII	434	110	693	3	94	1.334
1959						
I	393	117	732	3	104	1.349
II	310	85	568	3	87	1.053
III	202	84	432	1	60	779
IV	345	90	531	1	75	1.043
V	395	105	492	1	94	1.088
VI	419	71	576	2	95	1.163
VII	420	46	478	1	99	1.044
VIII	507	56	463	1	92	1.096
IX p	573	72	565	1	96	1.307
X	508	82	601	2	89	1.282

(a) Sans l'Italie pour la période 1951—1953 · Italia esclusa per il periodo 1951—1953

Production de lignite • Produzione di lignite

1.000 t

Période Periodo	Lignite récent • Lignite recente					Lignite ancien • Lignite antica				
	Allemagne (R.F.)	France	Italie	Pays-Bas	Communauté	Allemagne (R.F.)	France	Italie	Communauté	
	Germania (R.F.)	Francia	Italia	Paesi Bassi	Comunità	Germania (R.F.)	Francia	Italia	Comunità	
1951	83.121	755	632	249	84.757	1.668	1.248	229	3.145	
1952	83.366	785	599	246	84.996	1.722	1.205	240	3.167	
1953	84.554	862	604	252	86.272	1.650	1.086	217	2.953	
1954	87.813	767	727	173	89.480	1.696	1.133	131	2.960	
1955	90.337	793	492	255	91.877	1.781	1.260	78	3.119	
1956	95.235	839	384	270	96.728	1.745	1.413	123	3.282	
1957	96.811	770	337	288	98.206	1.811	1.524	135	3.470	
1958	93.487	836	1.123	255	95.702	1.777	1.482	116	3.375	
1958	I	8.643	108	25	31	8.808	166	138	11	315
	II	7.543	102	23	25	7.693	148	135	10	293
	III	8.276	105	26	25	8.431	146	143	10	299
	IV	7.530	64	22	22	7.639	138	123	9	269
	V	7.234	10	49	19	7.313	143	108	10	262
	VI	7.035	38	76	20	7.169	131	119	10	259
	VII	7.608	44	96	18	7.767	146	119	11	276
	VIII	7.665	60	88	17	7.830	140	108	9	258
	IX	8.018	64	147	16	8.244	144	129	10	283
	X	8.166	76	132	22	8.397	168	133	10	311
	XI	7.640	75	244	20	7.979	150	116	9	274
	XII	8.129	90	193	20	8.432	156	111	8	276
1959	I	7.996	92	174	17	8.279	166	135	9	311
	II	7.553	89	198	17	7.856	153	129	4	286
	III	7.394	85	228	16	7.723	137	139	5	280
	IV	7.471	65	76	18	7.629	138	133	4	275
	V	6.874	23	63	17	6.977	124	98	5	227
	VI	7.452	38	65	19	7.574	143	106	5	254
	VII	7.767	55	111	17	7.949	152	103	6	261
	VIII	7.627	70	156	17	7.869	128	80	3	212
	IX _p	7.939	74	216	14	8.229	150	113	3	266
	X _p	8.529	70				167	115		

Production de briquettes de lignite · Produzione di matonelle di lignite

1.000 t

Période · Periodo	Allemagne (R. F.) Germania (R. F.)	Pays-Bas · Paesi Bassi	Communauté · Comunità
1951	15.924	73	15.997
1952	16.403	73	16.476
1953	16.579	84	16.663
1954	16.667	82	16.749
1955	16.440	85	16.525
1956	16.958	78	17.036
1957	16.826	81	16.907
1958	16.437	75	16.512
1958 I	1.434	7	1.440
II	1.354	6	1.360
III	1.473	6	1.479
IV	1.320	6	1.326
V	1.357	6	1.363
VI	1.279	7	1.285
VII	1.406	7	1.413
VIII	1.391	6	1.397
IX	1.411	6	1.417
X	1.449	7	1.456
XI	1.256	6	1.262
XII	1.308	6	1.314
1959 I	1.384	6	1.390
II	1.286	6	1.292
III	1.198	6	1.204
IV	1.266	6	1.272
V	1.110	5	1.115
VI	1.281	6	1.287
VII	1.367	5	1.373
VIII	1.255	5	1.260
IX p	1.274	4	1.278
X p	1.334	5	1.339

Stocks totaux de houille aux mines

C 17

En fin de période	Allemagne (R.F.) · Germania (R.F.) sans la Sarre · escl. la Sarre				Sarre	Belgique · Belgio	
	Ruhr	Aix-la-Chapelle Aquisgrana	Basse-Saxe Bassa Sassonia	Total Totale		Campine	Sud
1950	385	11	11	407	190	92	946
1951	414	12	5	432	68	65	160
1952	445	12	8	465	462	667	1.006
1953	783	10	48	841	536	1.169	1.908
1954	617	17	21	654	821	898	1.917
1955	540	19	13	572	228	69	302
1956	653	29	17	700	102	23	156
1957	684	25	26	735	181	500	913
1958	7.817	563	185	8.565	898	2.506	4.423
1958 I	848	63	35	946	210	625	1.300
II	1.414	114	57	1.585	229	801	1.745
III	2.380	201	88	2.668	387	1.020	2.211
IV	3.667	283	103	4.052	489	1.239	2.679
V	4.483	337	119	4.940	572	1.434	3.082
VI	5.076	363	129	5.569	627	1.622	3.379
VII	6.072	431	149	6.652	728	1.831	3.557
VIII	6.393	434	154	6.981	765	1.964	3.781
IX	6.828	469	165	7.462	844	2.123	4.039
X	7.617	523	173	8.314	902	2.332	4.276
XI	7.871	560	173	8.604	923	2.411	4.328
XII	7.817	563	185	8.565	898	2.506	4.423
1959 I	8.222	608	210	9.040	965	2.518	4.566
II	8.679	639	238	9.555	1.052	2.525	4.510
III	8.927	712	281	9.920	1.089	2.615	4.732
IV	9.861	727	323	10.910	1.200	2.588	4.953
V	9.909	704	343	10.956	1.269	2.580	4.975
VI	10.205	709	351	11.265	1.363	2.522	5.105
VII	10.419	679	387	11.485	1.462	2.485	5.205
VIII	10.224	597	396	11.217	1.509	2.459	5.304
IX p	10.262	537	393	11.193	1.515	2.372	5.381
X p	10.247	508	390	11.146	1.522	2.348	5.409

(a) Y compris les stocks des mines exceptées du régime de nationalisation · Comprese le miniere escluse dal regime di nazionalizzazione

(b) De 1950 à 1952 bassin de Sulcis seulement, à partir de 1953 bassins de Sulcis et de La Thuile
Dal 1950 al 1952 solo il bacino Sulcis, dal 1953 in poi i bacini del Sulcis e della Thuile

Stocks totali di carbon fossile presso le miniere

17

C

1.000 t

Belgique Belgio	France · Francia				Italie Italia	Pays-Bas Paesi Bassi	Commu- nauté Comunità	A fine periodo
	Nord/Pas- de-Calais	Lorraine Lorena	Centre- Midi	Total (a) Totale	Ensemble des bassins (b) Complesso dei bacini	Limbourg Limburgo		
1.038	978	746	924	2.703	18	151	4.507	1950
225	508	324	504	1.353	48	140	2.266	1951
1.673	1.553	1.181	1.442	4.213	53	237	7.103	1952
3.077	2.036	1.391	2.292	5.756	49	213	10.472	1953
2.815	2.995	2.032	2.769	7.838	26	287	12.441	1954
371	1.759	1.790	2.417	5.983	65	292	7.511	1955
179	1.416	1.458	1.636	4.524	29	259	5.793	1956
1.413	1.559	1.498	1.506	4.583	50	312	7.273	1957
6.928	2.450	2.612	2.308	7.380	21	746	24.538	1958
1.924	1.658	1.491	1.514	4.685	91	336	8.192	I 1958
2.546	1.819	1.553	1.675	5.047	114	345	9.865	II
3.230	1.976	1.663	1.814	5.483	113	413	12.294	III
3.918	2.051	1.797	1.911	5.791	125	470	14.846	IV
4.516	2.030	1.929	2.010	6.006	141	534	16.709	V
5.000	2.033	2.131	2.114	6.310	132	596	18.235	VI
5.388	2.121	2.351	2.226	6.721	108	698	20.295	VII
5.745	2.259	2.409	2.353	7.045	88	704	21.327	VIII
6.162	2.286	2.519	2.360	7.186	63	782	22.498	IX
6.609	2.503	2.660	2.386	7.569	40	847	24.282	X
6.740	2.527	2.649	2.318	7.512	23	819	24.620	XI
6.928	2.450	2.612	2.308	7.380	21	746	24.538	XII
7.084	2.519	2.716	2.471	7.718	30	768	25.605	I 1959
7.035	2.566	2.873	2.630	8.082	36	771	26.531	II
7.347	2.749	3.040	2.883	8.687	45	842	27.929	III
7.541	3.046	3.361	3.130	9.556	69	933	30.210	IV
7.555	3.067	3.536	3.232	9.855	78	924	30.637	V
7.627	3.163	3.771	3.386	10.339	97	948	31.639	VI
7.690	3.249	3.910	3.470	10.648	101	1.011	32.397	VII
7.763	3.424	3.864	3.486	10.795	131	987	32.402	VIII
7.753	3.491	3.937	3.528	10.976	134	1.050	32.621	IX p
7.757	3.726	3.967	3.541	11.255	133	1.031	32.844	X p

Décomposition des stocks totaux de houille aux mines
 Ripartizione degli stocks totali di carbon fossile presso le miniere
 à fin: août 1959
 a fine: agosto 1959

Bassins et pays <i>Bacini e paesi</i>	Stocks totaux, toutes sortes réunies <i>Stocks totali di tutte le pezzature</i>	dont · di cui		
		Mixtes, Schlamms et bas-produits divers <i>Misti, Schlamms e sotto prodetti vari</i>	Poussiers (Pulvérulents) <i>Polverone</i>	Autres sortes <i>Altre pezzature</i>
	1.000 t	en % des stocks totaux · in % degli stocks totali		
Ruhr	10.224	0	4	96
Aix-la-Chapelle <i>Aquisgrana</i>	597	1	23	76
Basse-Saxe <i>Bassa Sassonia</i>	396	0	0	100
Allemagne (R.F.) sans la Sarre	11.217	0	5	95
<i>Germania (R.F.) escl. la Sarre</i>				
Sarre	1.509	15	—	85
Campine	2.459	10	9	81
Bassin Sud <i>Bacino Sud</i>	5.304	18	29	53
Belgique <i>Belgio</i>	7.763	15	23	62
Nord/Pas-de-Calais	3.424	39	20	41
Lorraine <i>Lorena</i>	3.864	61	3	36
Centre-Midi	3.486	66	0	34
France <i>Francia</i>	10.795	56	7	37
Italie <i>Italia</i>	131	2	—	98
Pays-Bas (Limbourg) <i>Paesi Bassi (Limburgo)</i>	987	21	—	79
Communauté <i>Comunità</i>	32.402	24	10	66

C 19

En fin de période	Allemagne (R.F.) sans la Sarre · Germania (R.F.) escl. la Sarre							
	Ruhr		Aix-la-Chapelle Aquisgrana		Basse-Saxe · Bassa Sassonia		Total · Totale	
	Total Totale	dont: Criblés, classés, fines (a) <i>di cui: Grosso, pezzatura, minuti</i>	Total Totale	dont: Criblés, classés, fines (a) <i>di cui: Grosso, pezzatura, minuti</i>	Total Totale	dont: Criblés, classés, fines (a) <i>di cui: Grosso, pezzatura, minuti</i>	Total Totale	dont: Criblés, classés, fines (a) <i>di cui: Grosso, pezzatura, minuti</i>
1953	375	373	2	2	40	38	417	413
1954	197	194	4	4	15	3	216	201
1955	149	140	0	0	6	0	155	141
1956	232	227	0	0	7	1	239	228
1957	265	249	1	1	18	9	284	259
1958	7.334	7.102	542	447	178	99	8.054	7.648
1958 I	377	365	20	20	26	19	423	403
II	885	869	73	73	50	42	1.008	984
III	1.882	1.865	168	162	82	70	2.132	2.097
IV	3.114	3.075	248	236	95	78	3.457	3.390
V	3.987	3.934	304	288	110	84	4.402	4.306
VI	4.618	4.536	323	299	121	86	5.062	4.921
VII	5.515	5.400	400	353	140	99	6.055	5.852
VIII	5.974	5.834	397	344	145	98	6.516	6.276
IX	6.358	6.194	425	363	154	98	6.938	6.654
X	7.045	6.846	477	406	165	98	7.687	7.350
XI	7.447	7.207	527	450	165	91	8.140	7.748
XII	7.334	7.102	542	447	178	99	8.054	7.648
1959 I	7.696	7.420	585	483	201	119	8.482	8.018
II	8.154	7.842	612	508	229	136	8.995	8.487
III	8.489	8.203	690	579	273	171	9.452	8.952
IV	9.222	8.929	699	582	316	208	10.237	9.719
V	9.347	9.024	676	554	336	221	10.360	9.800
VI	9.632	9.270	679	549	342	216	10.653	10.035
VII	9.684	9.320	641	506	380	237	10.705	10.063
VIII	9.636	9.224	570	430	391	237	10.597	9.891
IX p	9.654	9.225	515	506	385	225	10.555	9.956
X p	9.650	9.204	489	479	384	221	10.524	9.904

(a) Pour les définitions voir tableau page XXVI · Per le definizioni vedere tabella pagina XXVI

Carbon fossile • Stocks sul piazzale delle miniere

19 C

1.000 t

Sarre		Belgique • Belgio						A fine periodo
		Campine		Sud		Total • Total		
Total Totale	dont: Criblés, classés, fines (a) <i>di cui: Grosso, pezzatura, minuti</i>	Total Totale	dont: Criblés, classés, fines (a) <i>di cui: Grosso, pezzatura, minuti</i>	Total Totale	dont: Criblés, classés, fines (a) <i>di cui: Grosso, pezzatura, minuti</i>	Total Totale	dont: Criblés, classés, fines (a) <i>di cui: Grosso, pezzatura, minuti</i>	
494	340	1.129	1.008	1.812	538	2.942	1.546	1953
800	507	876	739	1.771	241	2.647	980	1954
212	19	49	10	192	53	241	63	1955
82	17	17	1	102	24	118	25	1956
162	85	467	337	828	362	1.294	699	1957
870	679	2.463	1.955	4.307	2.373	6.770	4.328	1958
183	94	590	432	1.098	540	1.688	973	I 1958
197	101	763	577	1.642	922	2.405	1.499	II
357	229	963	747	2.090	1.227	3.053	1.974	III
456	313	1.196	941	2.573	1.533	3.769	2.474	IV
538	391	1.396	1.099	2.981	1.759	4.376	2.858	V
601	450	1.588	1.249	3.289	1.909	4.877	3.158	VI
702	531	1.781	1.404	3.239	1.834	5.020	3.238	VII
738	556	1.918	1.510	3.638	2.058	5.556	3.568	VIII
808	606	2.087	1.651	3.933	2.207	6.020	3.858	IX
867	657	2.282	1.818	4.158	2.317	6.440	4.134	X
891	686	2.369	1.889	4.219	2.337	6.588	4.226	XI
870	679	2.463	1.955	4.307	2.373	6.770	4.328	XII
937	744	2.451	1.950	4.435	2.426	6.886	4.376	I 1959
1.014	820	2.465	1.964	4.430	2.378	6.895	4.342	II
1.064	868	2.557	2.061	4.646	2.512	7.202	4.574	III
1.170	965	2.516	2.035	4.833	2.623	7.349	4.657	IV
1.242	1.022	2.513	2.036	4.738	2.513	7.250	4.548	V
1.337	1.093	2.446	1.983	5.003	2.669	7.449	4.653	VI
1.423	1.161	2.390	1.928	5.145	2.741	7.535	4.668	VII
1.477	1.216	2.371	1.916	5.226	2.789	7.598	4.704	VIII
1.474	1.239	2.267	1.828	5.302	2.825	7.569	4.653	IX p
1.476	1.290	2.238	1.825	5.050	2.645	7.289	4.470	X p

Houille - Stocks à terre

En fin de période		France · Francia							
		Nord/Pas-de-Calais		Lorraine · Lorena		Centre-Midi		Total · Totale	
		Total Totale	dont: Criblés, classés, fines (a) <i>di cui: Grosso, pezzatura, minuti</i>	Total Totale	dont: Criblés, classés, fines (a) <i>di cui: Grosso, pezzatura, minuti</i>	Total Totale	dont: Criblés, classés, fines (a) <i>di cui: Grosso, pezzatura, minuti</i>	Total Totale	dont: Criblés, classés, fines (a) <i>di cui: Grosso, pezzatura, minuti</i>
1953	1.690	666	1.308	205	2.194	761	5.192	1.632	
1954	2.661	1.303	1.885	127	2.670	868	7.215	2.298	
1955	1.389	297	1.727	7	2.324	311	5.439	614	
1956	1.200	221	1.436	—	1.581	37	4.150	260	
1957	1.298	419	1.464	2	1.424	108	4.186	529	
1958	2.179	725	2.572	704	2.236	540	6.986	1.969	
1958	I	1.355	465	1.441	10	1.437	125	4.233	600
	II	1.502	551	1.500	47	1.556	179	4.558	777
	III	1.671	587	1.612	161	1.730	294	5.013	1.142
	IV	1.736	671	1.752	258	1.829	344	5.316	1.272
	V	1.742	608	1.890	302	1.930	375	5.562	1.285
	VI	1.777	551	2.079	378	2.032	367	5.888	1.296
	VII	1.845	526	2.306	501	2.138	378	6.289	1.405
	VIII	1.997	582	2.370	538	2.263	447	6.629	1.567
	IX	1.999	586	2.471	645	2.268	510	6.738	1.740
	X	2.178	711	2.615	731	2.298	566	7.092	2.009
	XI	2.237	752	2.602	735	2.240	559	7.079	2.046
	XII	2.179	725	2.572	704	2.236	540	6.986	1.969
1959	I	2.223	687	2.667	730	2.384	584	7.274	2.001
	II	2.270	701	2.828	791	2.548	649	7.646	2.141
	III	2.464	834	3.000	876	2.804	814	8.269	2.524
	IV	2.754	1.023	3.314	1.067	3.048	969	9.116	3.059
	V	2.792	1.002	3.499	1.164	3.154	1.016	9.444	3.182
	VI	2.891	1.050	3.736	1.298	3.317	1.089	9.943	3.437
	VII	2.957	1.082	3.863	1.375	3.394	1.103	10.213	3.560
	VIII	3.151	1.210	3.823	1.362	3.415	1.132	10.389	3.703
	IX p	3.244	1.298	3.860	1.408	3.420	1.137	10.524	3.842
	X p	3.446	1.458	3.872	1.442	3.435	1.184	10.753	4.085

(a) Pour les définitions voir tableau page XXVI · Per le definizioni vedere tabella pagina XXVI

Carbon fossile - Stocks sul piazzale delle miniere

20

C

1.000 t

Italie · Italia		Pays-Bas · Paesi Bassi		Communauté · Comunità		A fine periodo
Ensemble des bassins Complesso dei bacini		Limbourg · Limburgo		Total Totale	dont: Criblés, classés, fines (a) di cui: Grosso, pezzatura, minuti	
Total Totale	dont: Criblés, classés, fines (a) di cui: Grosso, pezzatura, minuti	Total Totale	dont: Criblés, classés, fines (a) di cui: Grosso, pezzatura, minuti			
49	43	157	49	9.251	4.023	1953
26	25	218	39	11.122	4.065	1954
65	4	234	40	6.286	880	1955
2	2	208	36	4.799	568	1956
2	2	247	83	6.175	1.657	1957
2	2	664	405	23.346	15.031	1958
3	2	257	96	6.787	2.171	I 1958
3	2	264	100	8.435	3.470	II
3	2	313	125	10.871	5.569	III
3	2	404	225	13.405	7.676	IV
2	2	458	274	15.338	9.116	V
3	3	518	327	16.949	10.155	VI
3	3	607	392	18.676	11.421	VII
1	1	625	387	20.065	12.355	VIII
2	2	703	439	21.209	13.299	IX
1	1	761	494	22.848	14.645	X
2	2	752	490	23.452	15.198	XI
2	2	664	405	23.346	15.031	XII
5	2	680	402	24.263	15.542	I 1959
6	2	679	387	25.235	16.179	II
8	1	763	470	26.758	17.389	III
11	1	850	574	28.733	18.975	IV
15	1	847	586	29.158	19.139	V
11	2	859	579	30.252	19.799	VI
3	1	914	616	30.793	20.069	VII
3	1	913	616	30.977	20.131	VIII
3	2	957	660	31.082	20.352	IX p
		964	683			X p

Stocks totaux de coke dans les cokeries

Stocks totali di coke nelle cokerie

1.000 t

En fin de période A fine periodo	Allemagne (R.F.) sans la Sarre Germania (R.F.) escl. la Sarre	Sarre	Belgique Belgio	France Francia	Italie Italia	Pays-Bas Paesi Bassi	Communauté Comunità
1950	90	27	42	173	23	77	432
1951	112	9	67	84	26	53	351
1952	110	18	101	187	52	63	531
1953	3.429	34	200	435	63	99	4.260
1954	1.984	19	127	375	58	82	2.645
1955	164	12	71	164	62	82	555
1956	178	20	87	175	50	68	578
1957	622	53	237	448	129	163	1.653
1958	5.316	51	276	708	321	342	7.015
1958 I	879	53	233	439	148	157	1.909
II	1.299	62	240	475	168	169	2.412
III	1.866	55	232	492	200	239	3.084
IV	2.583	54	226	496	178	261	3.797
V	2.318	61	230	522	183	279	3.594
VI	2.498	58	220	515	217	290	3.796
VII	2.836	55	233	589	232	293	4.237
VIII	3.108	54	250	731	237	313	4.695
IX	3.606	46	257	754	235	337	5.235
X	4.214	42	268	747	249	366	5.886
XI	4.897	50	278	727	281	391	6.624
XII	5.316	51	276	708	321	342	7.015
1959 I	5.601	54	290	662	339	310	7.257
II	5.848	53	281	626	351	317	7.476
III	6.101	56	318	678	383	350	7.885
IV	5.929	41	297	707	361	366	7.700
V	6.072	38	321	753	357	361	7.903
VI	6.153	26	288	705	345	349	7.866
VII	6.375	31	298	757	329	314	8.105
VIII	6.517	35	336	831	319	312	8.350
IX p	6.633	30	332	843	284	305	8.427
X p	6.900	25	324	796	263	325	8.643

EMPLOI ET RENDEMENTS



OCCUPAZIONE E RENDIMENTO

Nombre d'ouvriers inscrits au fond dans les mines de houille

En fin de mois	Allemagne (R.F.) · Germania (R.F.) sans la Sarre · escl. la Sarre				Sarre	Belgique · Belgio (a)		
	Ruhr	Aix-la-Chapelle Aquisgrana	Basse-Saxe Bassa Sassonia	Total Totale		Campine	Sud	Total Totale
M M 1951	283,4	19,5	7,4	310,3	38,5	28,9	85,7	114,6
1952	293,6	20,7	7,8	322,1	38,4	30,7	88,7	119,4
1953	305,4	21,6	8,0	335,1	38,1	30,0	87,0	117,0
1954	301,4	21,9	8,1	331,4	37,7	26,6	77,2	103,7
1955	299,5	21,3	8,0	328,8	37,2	26,4	75,6	101,9
1956	303,9	21,7	7,9	333,6	36,9	27,0	75,1	102,1
1957	309,9	23,3	7,4	340,7	37,2	28,3	74,5	102,8
1958	305,5	23,6	7,5	336,6	38,2	29,8	73,5	103,4
1958 I	313,7	24,3	7,5	345,4	38,3	30,7	79,4	110,2
II	313,4	24,2	7,5	345,1	38,3	30,6	78,7	109,3
III	312,2	24,0	7,5	343,7	38,3	30,3	77,3	107,6
IV	309,7	23,8	7,6	341,1	38,2	30,0	75,2	105,2
V	307,1	23,6	7,6	338,2	38,1	29,7	73,8	103,6
VI	305,4	23,4	7,6	336,3	38,0	29,7	73,3	103,0
VII	304,0	23,4	7,6	334,9	38,3	29,5	71,2	100,7
VIII	302,0	23,3	7,6	332,9	38,4	29,3	70,1	99,4
IX	299,7	23,2	7,5	330,4	38,3	29,4	70,0	99,4
X	298,7	23,2	7,5	329,5	38,4	29,6	69,6	99,2
XI	297,5	23,2	7,5	328,1	38,3	29,6	69,3	99,0
XII	296,1	23,1	7,4	326,6	38,4	29,5	68,8	98,3
1959 I	293,4	23,0	7,4	323,8	38,3	29,2	68,3	97,5
II	291,2	23,0	7,4	321,6	38,4	29,0	67,9	96,8
III	289,4	22,9	7,4	319,7	38,3	28,9	66,8	95,7
IV	286,8	22,8	7,4	317,0	38,1	28,6	65,5	94,1
V	283,4	22,6	7,4	313,4	38,0	28,4	63,9	92,3
VI	280,3	22,5	7,3	310,1	37,8	28,1	62,9	91,0
VII	276,3	22,5	7,3	306,1	37,7	27,8	61,4	89,2
VIII	270,9	22,4	7,2	300,5	37,5	27,5	59,8	87,2
IX p	266,1	22,2	7,0	295,3	37,2	27,3	59,0	86,3
X p	263,0	22,1	7,0	292,1	37,1	27,2	58,3	86,5

(a) De 1951 à 1953 inclus: Y compris le personnel de surveillance (en 1954: Campine 2,3 — Sud 5,6 — Total 7,9)
 Dal 1951 al 1953 incluso: Ivi compreso il personale di sorveglianza (nel 1954: Campine 2,3 — Sud 5,6 — In totale 7,9)

France - Francia					Italie Italia	Pays-Bas Paesi Bassi	Commu- nauté Comunità	A fine mese
Nord/Pas- de-Calais	Lorraine Lorena	Centre- Midi	Autres Mines Altre miniere	Total Totale	Ensemble des bassins Complesso dei bacini	Limbourg Limburgo		
99,3	22,9	42,1	2,1	166,3	8,5	27,5	665,7	1951 M M
98,2	23,8	41,9	2,1	165,9	7,9	29,6	683,3	1952
93,1	23,6	39,6	1,8	158,2	7,6	29,9	685,9	1953
89,0	23,7	37,2	1,6	151,5	6,9	30,6	661,8	1954
84,8	23,5	34,8	1,4	144,5	5,7	30,6	648,7	1955
81,8	24,0	33,3	1,2	140,2	5,1	30,7	648,3	1956
81,8	25,5	33,7	1,2	142,1	4,9	30,7	658,5	1957
81,1	26,4	33,1	1,0	141,5	4,0	31,4	655,3	1958
81,8	26,6	33,5	1,2	143,1	4,6	31,8	673,4	I 1958
81,5	26,5	33,4	1,2	142,6	4,6	31,8	671,7	II
81,4	26,5	33,2	1,2	142,3	4,5	31,8	668,2	III
81,4	26,5	33,1	1,1	142,1	4,5	31,6	662,7	IV
81,0	26,5	33,0	1,1	141,6	4,5	31,6	657,6	V
80,7	26,4	33,0	1,1	141,2	4,5	31,5	654,5	VI
80,3	26,3	33,0	0,9	140,5	4,4	31,4	650,4	VII
80,2	26,3	32,9	0,9	140,2	3,3	31,2	645,4	VIII
80,3	26,3	32,9	0,8	140,4	3,1	31,1	642,7	IX
80,9	26,2	33,0	0,8	140,9	3,1	31,1	642,1	X
81,1	26,2	32,9	0,9	141,0	3,0	31,1	640,5	XI
81,4	26,1	32,7	0,9	141,1	3,0	31,1	638,5	XII
81,3	26,1	32,5	0,9	140,8	3,0	31,0	634,4	I 1959
81,4	26,1	32,4	0,9	140,7	3,0	30,9	631,4	II
81,3	26,1	32,2	0,9	140,4	2,9	30,7	627,7	III
81,1	25,9	32,0	0,8	139,9	2,9	30,5	622,5	IV
81,0	25,7	31,8	0,8	139,3	2,9	30,5	616,4	V
80,8	25,5	31,7	0,8	138,7	2,9	30,1	610,6	VI
80,5	25,2	31,3	0,8	137,8	2,9p	29,8	603,5	VII
80,1	25,0	31,1	0,8	136,9	2,8 p	29,6	594,5	VIII
80,0	24,8	30,9	0,8	136,4	2,8	29,7	587,7	IX p
80,5	24,6	30,8	0,8	136,7	2,8	29,5	583,7	X p

Rendement par ouvrier du fond et par poste dans les mines de houille

C 23

Période Periodo	Allemagne (R.F.) sans la Sarre Germania (R.F.) escl. la Sarre				Sarre	Belgique · Belgio		
	Ruhr	Aix-la-Chapelle Aquisgrana	Basse Saxe Bassa Sassonia	Total Totale		Campine	Bassin Sud Bacino Sud	Total Totale
1951	1.482	1.195	1.151	1.457	1.617	1.315	975	1.060
1952	1.503	1.194	1.200	1.475	1.623	1.300	965	1.051
1953	1.486	1.186	1.130	1.458	1.676	1.307	986	1.068
1954	1.523	1.200	1.169	1.492	1.744	1.352	1.011	1.099
1955	1.572	1.279	1.228	1.544	1.810	1.484	1.028	1.148
1956	1.591	1.281	1.274	1.564	1.819	1.492	1.034	1.160
1957	1.614	1.314	1.264	1.585	1.800	1.450	1.032	1.150
1958	1.675	1.375	1.198	1.642	1.797	1.387	1.049	1.152
1958 I	1.633	1.366	1.219	1.605	1.846	1.397	996	1.110
II	1.651	1.333	1.227	1.619	1.856	1.402	1.009	1.124
III	1.657	1.332	1.217	1.623	1.854	1.398	1.018	1.131
IV	1.668	1.346	1.138	1.633	1.822	1.378	1.046	1.146
V	1.678	1.351	1.152	1.642	1.785	1.357	1.058	1.148
VI	1.679	1.365	1.142	1.644	1.805	1.372	1.069	1.167
VII	1.684	1.389	1.147	1.650	1.777	1.356	1.052	1.158
VIII	1.695	1.373	1.209	1.660	1.746	1.346	1.069	1.156
IX	1.688	1.403	1.226	1.656	1.770	1.386	1.071	1.167
X	1.686	1.410	1.226	1.654	1.764	1.414	1.067	1.174
XI	1.687	1.415	1.230	1.656	1.778	1.411	1.072	1.181
XII	1.699	1.421	1.246	1.668	1.755	1.425	1.091	1.190
1959 I	1.739	1.441	1.215	1.705	1.764	1.402	1.084	1.177
II	1.775	1.437	1.197	1.736	1.809	1.433	1.065	1.206
III	1.787	1.442	1.229	1.747	1.804	1.440	1.112	1.212
IV	1.783	1.438	1.227	1.742	1.818	1.466	1.124	1.229
V	1.911	1.587	1.268	1.870	1.820	1.530	1.143	1.261
VI	1.926	1.570	1.340	1.885	1.853	1.512	1.148	1.260
VII	1.934	1.524	1.427	1.890	1.822	1.477	1.132	1.262
VIII	1.949	1.482	1.506	1.903	1.828	1.485	1.150	1.260
XI	1.959	1.530	1.528	1.915	1.853	1.502	1.184	1.287
X p	1.951	1.551	1.526	1.908	1.919	1.530	1.193	1.301

(a) Sans l'Italie · Italia esclusa

(b) Mines exceptées du régime de nationalisation · Miniere escluse dal regime di nazionalizzazione

France - Francia					Italie Italia	Pays-Bas Paesi Bassi	Commu- nauté Comunità	Période Periodo
Nord/Pas- de-Calais	Lorraine Lorena	Centre-Midi	Autres Mines (b) Altre miniére	Total Totale	Sulcis	Limbourg Limburgo		
1.175	1.969	1.219	1.002	1.298	.	1.729	1.372 (a)	1951
1.228	2.018	1.270	977	1.353	.	1.609	1.389 (a)	1952
1.277	2.088	1.343	974	1.416	609	1.567	{ 1.393 1.401 (a)	1953
1.349	2.214	1.424	1.001	1.504	636	1.497	{ 1.438 1.447 (a)	1954
1.426	2.257	1.513	1.110	1.583	867	1.486	{ 1.497 1.502 (a)	1955
1.484	2.275	1.590	1.213	1.645	949	1.496	{ 1.525 1.529 (a)	1956
1.506	2.310	1.634	1.219	1.682	957	1.499	{ 1.541 1.545 (a)	1957
1.499	2.285	1.634	1.256	1.680	1.039	1.521	{ 1.577 1.579 (a)	1958
1.520	2.218	1.593	1.225	1.669	1.008	1.502	1.543	I 1958
1.513	2.225	1.646	1.302	1.680	987	1.497	1.554	II
1.500	2.310	1.674	1.167	1.698	898	1.499	1.566	III
1.505	2.309	1.664	1.148	1.696	957	1.512	1.570	IV
1.515	2.282	1.641	1.225	1.699	1.024	1.484	1.572	V
1.514	2.335	1.644	1.234	1.710	1.008	1.550	1.591	VI
1.500	2.275	1.623	1.283	1.682	1.006	1.519	1.590	VII
1.500	2.150	1.590	1.353	1.634	1.053	1.556	1.577	VIII
1.502	2.329	1.614	1.340	1.691	1.168	1.566	1.595	IX
1.483	2.341	1.614	1.283	1.676	1.140	1.526	1.588	X
1.472	2.366	1.625	1.339	1.678	1.234	1.524	1.597	XI
1.465	2.250	1.674	1.258	1.646	1.144	1.523	1.586	XII
1.465	2.323	1.672	1.238	1.680	1.057	1.590	1.623	I 1959
1.497	2.370	1.691	1.288	1.710	1.114	1.623	1.665	II
1.500	2.382	1.696	1.231	1.706	1.175	1.582	1.655	III
1.523	2.447	1.695	1.263	1.744	1.207	1.597	1.668	IV
1.517	2.405	1.651	1.324	1.715	1.099	1.540	1.722	V
1.511	2.431	1.661	1.303	1.725	1.185	1.528	1.734	VI
1.502	2.417	1.633	1.354	1.702	1.140	1.571	1.743	VII
1.501	2.274	1.607	1.332	1.650	1.285	1.633	1.735	VIII
1.498	2.520	1.662	1.428	1.727	1.211	1.634	1.761	IX
1.515	2.523	1.695	1.428	1.737	1.112	1.698	1.769	X p

Main-d'œuvre employée dans les houillères · Total des ouvriers et employés inscrits
Mano d'opera impiegata nelle miniere di carbon fossile · Totale degli operai e impiegati iscritti

1.000 unités · unita

en fin de trimestre a fine trimestre	Ouvriers · Operai					Employés · Impiegati					Total des ouvriers et employés Totale degli operai e impiegati
	Entreprises minières Esercizio di miniera			Indus- tries annexes Industrie collegate	Total des ouvriers Totale degli operai	Employés techniques Impiegati tecnici			Autres employés Altri impiegati	Total des employés Totale degli impiegati	
	au fond allo interno	au jour (a) allo esterno	Total fond et jour Totale allo interno e allo esterno			au fond allo interno	au jour allo esterno	Total fond et jour Totale allo interno e allo esterno			
Ruhr											
1957	309,5	106,9	416,4	35,4	451,8	12,7	14,5	27,2	16,2	43,4	495,2
	312,2	104,6	416,8	35,3	452,1	13,0	14,6	27,6	16,2	43,8	495,8
1958	312,2	103,5	415,7	34,9	450,6	13,1	14,8	27,9	16,1	44,0	494,6
	305,4	105,9	411,3	35,0	446,4	13,5	15,0	28,5	16,3	44,7	491,1
	299,7	104,2	403,9	35,0	438,9	13,5	15,0	28,5	16,3	44,8	483,7
	296,1	101,8	397,8	34,2	432,0	13,8	15,1	28,9	16,1	45,0	477,0
1959	289,4	101,6	390,9	30,0	420,9	13,5	15,5	29,0	15,6	44,6	465,5
	280,3	101,6	381,9	30,1	412,0	13,7	15,5	29,2	15,5	44,6	456,7
	266,1	97,8	363,8	30,1	393,9	13,4	15,6	29,0	15,2	44,2	438,2
Aix-la-Chapelle											
<i>Aquisgrana</i>											
1957	24,0	7,6	31,6	1,0	32,5	1,1	0,7	1,8	0,9	2,7	35,2
	24,1	7,4	31,5	1,0	32,4	1,1	0,7	1,8	0,9	2,7	35,1
1958	24,0	7,4	31,4	0,9	32,3	1,1	0,7	1,8	0,9	2,7	35,1
	23,4	7,6	31,0	0,9	32,0	1,2	0,8	1,9	0,9	2,8	34,8
	23,2	7,5	30,6	1,1	31,7	1,1	0,8	1,9	0,9	2,8	34,5
	23,1	7,3	30,4	1,0	31,4	1,2	0,8	1,9	0,9	2,8	34,3
1959	22,9	6,6	29,5	1,6	31,1	1,2	0,8	2,0	0,9	2,9	34,0
	22,5	6,5	29,1	1,8	30,9	1,2	0,8	2,0	0,9	3,0	33,8
	22,2	6,5	28,7	1,8	30,5	1,2	0,8	2,0	0,9	2,9	33,4
Basse-Saxe											
<i>Bassa Sassonia</i>											
1957	7,4	2,6	10,0	0,6	10,5	0,3	0,2	0,5	0,3	0,8	11,3
	7,4	2,6	10,1	0,5	10,6	0,3	0,2	0,5	0,3	0,8	11,4
1958	7,5	2,5	10,1	0,5	10,6	0,3	0,2	0,6	0,3	0,8	11,5
	7,6	2,6	10,1	0,5	10,7	0,3	0,3	0,6	0,3	0,9	11,5
	7,5	2,6	10,2	0,5	10,6	0,3	0,2	0,6	0,3	0,9	11,5
	7,4	2,6	10,0	0,5	10,5	0,3	0,2	0,6	0,3	0,8	11,3
1959	7,4	2,6	10,0	0,4	10,4	0,3	0,2	0,5	0,3	0,8	11,2
	7,3	2,7	10,0	0,3	10,3	0,3	0,2	0,5	0,3	0,8	11,1
	7,0	2,6	9,7	0,3	10,0	0,3	0,2	0,5	0,3	0,8	10,8
Allemagne (R.F.)											
<i>Germania (R.F.)</i>											
<i>escl. la Sarre</i>											
1957	340,8	117,1	457,9	36,9	494,8	14,1	15,4	29,5	17,3	46,9	541,7
	343,7	114,6	458,3	36,8	495,1	14,4	15,6	30,0	17,3	47,3	542,4
1958	343,7	113,6	457,2	36,3	493,5	14,5	15,8	30,3	17,3	47,6	541,1
	336,3	116,1	452,5	36,5	489,0	15,0	16,0	31,0	17,4	48,4	537,4
	330,4	114,3	444,7	36,5	481,2	14,9	16,0	31,0	17,4	48,4	529,6
	326,6	111,7	438,2	35,7	473,9	15,3	16,1	31,4	17,3	48,7	522,6
1959	319,7	110,7	430,4	32,0	462,4	15,0	16,5	31,5	16,8	48,3	510,7
	310,1	110,9	421,0	32,2	453,2	15,2	16,5	31,7	16,7	48,4	501,6
	295,3	106,9	402,2	32,3	434,4	14,9	16,6	31,5	16,4	48,0	482,4

(a) Y compris services auxiliaires · Compresi i servizi ausiliari

Main-d'œuvre employée dans les houillères • Total des ouvriers et employés inscrits
 Mano d'opera impiegata nelle miniere di carbon fossile • Totale degli operai e impiegati iscritti

1.000 unités • unità

en fin de trimestre a fine trimestre	Ouvriers • Operai					Employés • Impiegati					Total des ouvriers et employés Totale degli operai e impiegati
	Entreprises minières Esercizio di miniera			Indus- tries annexes Industrie collegate	Total des ouvriers Totale degli operai	Employés techniques Impiegati tecnici			Autres employés Altri impiegati	Total des employés Totale degli impiegati	
	au fond allo interno	au jour (a) allo esterno	Total fond et jour Totale allo interno e allo esterno			au fond allo interno	au jour allo esterno	Total fond et jour Totale allo interno e allo esterno			
Sarre											
1957 3e trim.	37,5	19,9	57,4	1,0	58,3	1,8	2,2	4,0	2,3	6,3	64,6
4e trim.	38,0	19,5	57,5	1,0	58,5	1,9	2,2	4,1	2,4	6,5	65,0
1958 1er trim.	38,3	19,0	57,2	0,9	58,2	1,9	2,2	4,0	2,3	6,4	64,6
2e trim.	38,0	18,8	56,8	0,9	57,7	1,9	2,2	4,0	2,3	6,3	64,0
3e trim.	38,3	17,9	56,2	0,9	57,1	1,9	2,2	4,0	2,3	6,3	63,4
4e trim.	38,4	17,2	55,5	0,9	56,5	2,0	2,2	4,2	2,3	6,5	62,9
1959 1er trim.	38,3	16,8	55,1	0,9	56,0	2,0	2,2	4,2	2,3	6,5	62,5
2e trim.	37,8	16,8	54,6	1,1	55,6	1,9	2,2	4,1	2,3	6,4	62,0
3e trim.	37,2	15,9	53,1	1,3	54,4	1,9	2,2	4,1	2,3	6,4	60,8
Campine											
1957 3e trim.	28,7	9,4	38,1	0,4	38,5	2,5	0,9	3,4	1,1	4,5	43,0
4e trim.	30,1	9,3	39,4	0,5	39,9	2,5	0,9	3,4	1,1	4,5	44,4
1958 1er trim.	30,3	9,3	39,6	0,5	40,1	2,7	0,9	3,6	1,1	4,7	44,8
2e trim.	29,7	9,3	39,0	0,5	39,4	2,7	0,9	3,6	1,1	4,7	44,1
3e trim.	29,4	9,5	39,0	0,5	39,5	2,7	0,9	3,6	1,1	4,7	44,2
4e trim.	29,5	9,4	38,9	0,5	39,4	2,7	0,9	3,6	1,1	4,7	44,1
1959 1er trim.	28,9	9,6	38,4	0,4	38,8	2,7	0,9	3,6	1,1	4,7	43,5
2e trim.	28,1	9,4	37,5	0,4	38,0	2,7	0,9	3,6	1,1	4,7	42,7
3e trim.	27,3	9,6	36,9	0,4	37,3	2,6	0,9	3,6	1,1	4,6	41,9
Sud											
1957 3e trim.	74,6	24,5	99,2	1,1	100,2	6,0	1,6	7,6	2,7	10,3	110,5
4e trim.	79,3	24,8	104,1	1,0	105,1	6,1	1,6	7,7	2,7	10,4	115,3
1958 1er trim.	77,3	25,2	102,5	0,7	103,2	6,1	1,6	7,7	2,7	10,3	113,5
2e trim.	73,3	24,7	98,0	0,6	98,6	6,1	1,7	7,7	2,6	10,3	109,0
3e trim.	70,0	24,1	94,1	0,7	94,7	5,8	1,6	7,5	2,6	10,0	104,7
4e trim.	68,8	23,6	92,3	0,7	93,0	5,7	1,6	7,3	2,5	9,8	102,8
1959 1er trim.	66,8	22,9	89,7	0,8	90,6	5,6	1,6	7,2	2,4	9,6	100,2
2e trim.	62,9	21,7	84,6	0,7	85,3	5,3	1,5	6,9	2,4	9,3	94,6
3e trim.	59,0	20,3	79,3	1,0	80,2	5,0	1,5	6,5	2,3	8,8	89,1
Belgique • Belgio											
1957 3e trim.	103,4	33,9	137,3	1,5	138,8	8,4	2,5	11,0	3,8	14,8	153,5
4e trim.	109,4	34,1	143,5	1,5	145,0	8,6	2,5	11,1	3,8	14,9	159,9
1958 1er trim.	107,6	34,5	142,1	1,2	143,3	8,7	2,5	11,3	3,8	15,0	158,3
2e trim.	103,0	34,0	136,9	1,1	138,1	8,8	2,6	11,4	3,7	15,0	153,1
3e trim.	99,4	33,6	133,0	1,1	134,2	8,5	2,6	11,1	3,6	14,7	148,9
4e trim.	98,3	33,0	131,2	1,2	132,4	8,3	2,5	10,9	3,6	14,5	146,9
1959 1er trim.	95,7	32,5	128,2	1,2	129,4	8,3	2,5	10,8	3,5	14,3	143,7
2e trim.	91,0	31,1	122,2	1,1	123,3	8,0	2,5	10,5	3,5	14,0	137,3
3e trim.	86,3	29,9	116,2	1,4	117,5	7,6	2,5	10,1	3,4	13,5	131,0

(a) Y compris services auxiliaires • Compresi i servizi ausiliari

Main-d'œuvre employée dans les houillères · Total des ouvriers et employés inscrits
 Mano d'opera impiegata nelle miniere di carbon fossile · Totale degli operai e impiegati iscritti

1.000 unités · unità

en fin de trimestre a fine trimestre	Ouvriers · Operai					Employés · Impiegati					Total des ouvriers et employés Totale degli operai e impiegati
	Entreprises minières Esercizio di miniera			Indus- tries annexes Industrie collegate	Total des ouvriers Totale degli operai	Employés techniques Impiegati tecnici			Autres employés Altri impiegati	Total des employés Totale operai e impiegati	
	au fond allo interno	au jour (a) allo esterno	Total fond et jour Totale allo interno e allo esterno			au fond allo interno	au jour allo esterno	Total fond et jour Totale allo interno e allo esterno			
Nord/ Pas-de-Calais											
1957 3e trim.	81,8	33,6	115,4	5,3	120,7	4,5	5,4	9,9	4,6	14,6	135,3
4e trim.	82,1	33,3	115,4	5,3	120,7	4,5	5,3	9,9	4,6	14,5	135,2
1958 1er trim.	81,4	33,0	114,4	5,3	119,7	4,6	5,4	9,9	4,6	14,5	134,2
2e trim.	80,7	32,7	113,4	5,3	118,7	4,5	5,3	9,8	4,5	14,4	133,1
3e trim.	80,3	32,5	112,8	5,1	117,9	4,5	5,3	9,8	4,5	14,3	132,2
4e trim.	81,4	32,2	113,6	5,1	118,8	4,6	5,3	9,8	4,5	14,3	133,0
1959 1er trim.	81,3	31,9	113,2	5,0	118,2	4,6	5,3	9,9	4,4	14,3	132,4
2e trim.	80,8	31,7	112,5	5,0	117,5	4,5	5,3	9,8	4,4	14,2	131,6
3e trim.	80,0	31,4	111,3	5,0	116,3	4,6	5,2	9,8	4,4	14,2	130,5
Lorraine-Lorena											
1957 3e trim.	26,3	11,7	38,0	2,7	40,7	1,7	2,5	4,1	1,7	5,8	46,5
4e trim.	26,3	11,8	38,1	2,8	40,9	1,7	2,5	4,2	1,7	5,9	46,7
1958 1er trim.	26,5	11,5	37,9	2,8	40,8	1,7	2,6	4,3	1,7	5,9	46,7
2e trim.	26,4	11,4	37,8	2,8	40,6	1,7	2,6	4,3	1,7	5,9	46,5
3e trim.	26,3	11,5	37,7	2,8	40,6	1,8	2,6	4,3	1,6	6,0	46,5
4e trim.	26,1	11,7	37,8	2,8	40,6	1,8	2,5	4,3	1,6	5,9	46,5
1959 1er trim.	26,1	11,7	37,8	2,8	40,5	1,8	2,6	4,3	1,6	6,0	46,5
2e trim.	25,5	11,5	37,0	2,8	39,8	1,8	2,6	4,3	1,6	5,9	45,7
3e trim.	24,8	11,6	36,4	2,9	39,2	1,8	2,6	4,4	1,6	6,0	45,2
Centre-Midi											
1957 3e trim.	33,8	15,7	49,6	2,0	51,5	2,1	2,2	4,3	2,0	6,3	57,8
4e trim.	33,8	15,6	49,4	2,0	51,3	2,1	2,2	4,3	2,0	6,3	57,6
1958 1er trim.	33,2	15,6	48,8	1,9	50,7	2,1	2,2	4,4	1,9	6,3	57,1
2e trim.	33,0	15,5	48,4	2,0	50,4	2,1	2,2	4,3	2,0	6,3	56,7
3e trim.	32,9	15,4	48,3	2,0	50,3	2,1	2,2	4,3	1,9	6,3	56,5
4e trim.	32,7	15,2	48,0	2,0	50,0	2,1	2,2	4,3	1,9	6,2	56,2
1959 1er trim.	32,2	15,1	47,3	1,9	49,2	2,1	2,2	4,3	1,9	6,2	55,5
2e trim.	31,7	15,0	46,6	1,9	48,6	2,1	2,2	4,3	1,9	6,2	54,7
3e trim.	30,9	14,7	45,5	2,0	47,5	2,1	2,2	4,3	1,9	6,1	53,7
France(b)Francia											
1957 3e trim.	141,9	61,0	202,9	10,1	212,9	8,3	10,1	18,4	8,3	26,7	239,6
4e trim.	142,2	60,7	202,9	10,1	213,0	8,3	10,0	18,4	8,3	26,6	239,6
1958 1er trim.	141,1	60,1	201,2	10,0	211,2	8,4	10,2	18,6	8,2	26,7	237,9
2e trim.	140,1	59,6	199,7	10,0	209,7	8,3	10,1	18,4	8,1	26,6	236,2
3e trim.	139,5	59,3	198,8	9,9	208,7	8,4	10,1	18,5	8,1	26,6	235,3
4e trim.	140,3	59,1	199,4	9,9	209,3	8,4	10,0	18,4	8,0	26,4	235,7
1959 1er trim.	139,6	58,7	198,2	9,7	207,9	8,4	10,1	18,5	7,9	26,5	234,4
2e trim.	138,0	58,2	196,1	9,9	205,8	8,4	10,0	18,4	7,9	26,3	232,1
3e trim.	135,6	57,6	193,2	9,8	203,0	8,5	10,0	18,5	7,8	26,3	229,3

(a) Y compris services auxiliaires · Compresi i servizi ausiliari

(b) Non compris les mines exceptées du régime de nationalisation · Non comprese le miniere escluse dal regime di nazionalizzazione

Main-d'œuvre employée dans les houillères · Total des ouvriers et employés inscrits
 Mano d'opera impiegata nelle miniere di carbon fossile · Totale degli operai e impiegati iscritti

1.000 unités · unità

en fin de trimestre a fine trimestre	Ouvriers · Operai					Employés · Impiegati					Total des ouvriers et employés Totale degli operai e impiegati
	Entreprises minières Esercizio di miniera			Indus- tries annexes Industrie collegate	Total des ouvriers Totale degli operai	Employés techniques Impiegati tecnici			Autres employés Altri impiegati	Total des employés Totale degli impiegati	
	au fond allo interno	au jour (a) allo esterno	Total fond et jour Totale allo interno e allo esterno			au fond allo interno	au jour allo esterno	Total fond et jour Totale allo interno e allo esterno			
Italie · Italia											
Sulcis-La Thuile											
1957 3e trim.	4,5	1,3	5,8	—	5,8	0,4	0,1	0,5	0,2	0,7	6,5
4e trim.	4,2	1,2	5,5	—	5,5	0,4	0,1	0,5	0,2	0,7	6,2
1958 1er trim.	4,2	1,2	5,4	—	5,4	0,4	0,1	0,5	0,2	0,6	6,1
2e trim.	4,2	1,4	5,5	—	5,5	0,4	0,1	0,5	0,2	0,7	6,2
3e trim.	2,7	1,2	3,9	—	3,9	0,3	0,1	0,5	0,2	0,6	4,6
4e trim.	2,7	1,0	3,7	—	3,7	0,3	0,1	0,4	0,2	0,5	4,2
1959 1er trim.	2,7	1,0	3,7	—	3,7	0,3	0,1	0,4	0,2	0,5	4,2
2e trim.	2,6	1,0	3,6	—	3,6	0,3	0,1	0,4	0,2	0,5	4,2
Pays-Bas											
Paesi Bassi											
Limbourg											
Limburgo											
1957 3e trim.	30,3	16,5	46,9	7,7	54,5	1,8	2,6	4,4	2,6	7,0	61,5
4e trim.	31,5	16,7	48,2	7,7	55,9	1,8	2,6	4,3	2,6	7,0	62,9
1958 1er trim.	31,8	16,9	48,7	7,8	56,4	1,8	2,6	4,4	2,7	7,1	63,5
2e trim.	31,5	16,9	48,5	7,8	56,2	1,8	2,6	4,4	2,7	7,1	63,4
3e trim.	31,1	17,6	48,6	7,8	56,4	1,9	2,7	4,6	2,7	7,3	63,7
4e trim.	31,1	17,4	48,5	7,7	56,2	1,9	2,7	4,6	2,7	7,3	63,5
1959 1er trim.	30,7	17,2	47,9	7,7	55,5	1,9	2,8	4,7	2,7	7,4	62,9
2e trim.	30,1	17,1	47,2	7,6	54,8	1,9	2,8	4,7	2,7	7,4	62,1
3e trim.	29,7	17,2	46,9	7,4	54,3	2,0	2,7	4,7	2,7	7,4	61,7
Communauté (b)											
Comunità (b)											
1957 3e trim.	658,4	249,7	908,1	57,2	965,2	34,8	32,9	67,8	34,5	102,4	1.067,4
4e trim.	669,0	246,8	915,9	57,1	973,0	35,4	33,0	68,4	34,6	103,0	1.076,0
1958 1er trim.	666,6	245,1	911,7	56,2	968,0	35,6	33,4	69,1	34,4	103,5	1.071,4
2e trim.	653,1	246,8	899,9	56,3	956,2	36,2	33,6	69,7	34,4	104,1	1.060,3
3e trim.	641,4	243,9	885,2	56,2	941,5	35,9	33,7	69,7	34,3	103,9	1.045,5
4e trim.	637,3	239,3	876,6	55,4	932,0	36,2	33,6	69,9	34,1	103,9	1.035,8
1959 1er trim.	626,7	236,9	863,5	51,5	914,9	35,9	34,2	70,1	33,4	103,5	1.018,4
2e trim.	609,6	235,1	844,7	51,9	896,3	35,7	34,1	69,8	33,3	103,0	999,3

(a) Y compris services auxiliaires · Compresi i servizi ausiliari

(b) Non compris les mines exceptées du régime de nationalisation en France

Non comprise le miniere escluse dal regime di nazionalizzazione delle Francia

Absences dans les entreprises minières
en % des présences possibles (a) pendant les jours ouvrables

Période Periodo	motifs personnels · per motivi personali							motifs économiques per motivi economici	
	Maladie Malattia	Accidents du travail Infortuni sul lavoro	Absences justifiées Assenze giustificate	Absences non justifiées Assenze non giustificate	Congés normaux Ferie normali	Autres absences payées Altre assenze retribuite	Total Totale	Manque de débouchés Deficienza di mercati	Manque de moyens de transport Deficienza di mezzi di trasporto
Ouvriers du fond · Operai all'interno									
1955	6,29	2,83	0,96	1,42	5,84	0,82	18,15	0,13	0,00
1956	6,16	2,72	0,99	1,41	5,74	0,29	17,30	—	0,00
1957	7,17	2,76	0,61	1,33	5,72	0,25	17,84	—	—
1958	6,50	2,81	0,49	0,99	5,92	0,23	16,93	2,14	—
1958 XI	5,88	2,58	0,40	0,68	2,94	0,26	12,72	3,57	—
XII	5,85	2,58	0,60	0,89	4,04	0,81	14,76	4,04	—
1959 I	6,14	2,44	0,38	0,80	4,48	0,16	14,39	4,60	—
II	6,82	2,50	0,33	0,72	4,75	0,22	15,34	2,89	0,00
III	6,78	2,67	0,30	0,66	5,21	0,15	15,77	5,66	—
IV	6,56	2,54	0,32	0,61	5,55	0,16	15,73	6,35	—
V	6,15	2,46	0,38	0,66	7,01	0,17	16,82	3,93	—
VI	6,28	2,56	0,38	0,74	6,93	0,16	17,05	5,69	—
VII	6,71	2,58	0,45	0,72	11,56	0,14	22,17	4,57	—
VIII	6,71	2,52	0,56	0,74	10,25	0,14	20,93	3,60	—
Ouvriers du jour · Operai all'esterno									
1955	4,46	0,84	0,58	0,29	5,73	1,19	13,08	0,13	0,00
1956	4,69	0,89	0,58	0,27	5,81	0,24	12,48	—	0,00
1957	5,38	0,88	0,37	0,24	5,81	0,19	12,87	0,01	—
1958	5,13	0,89	0,32	0,20	5,87	0,19	12,60	1,58	—
1958 XI	5,00	0,84	0,29	0,14	3,01	0,22	9,50	2,57	—
XII	4,87	0,86	0,40	0,17	4,57	0,72	11,57	2,90	—
1959 I	5,25	0,86	0,28	0,17	3,26	0,15	9,97	3,29	—
II	5,94	0,91	0,30	0,17	3,64	0,21	11,16	2,13	—
III	5,61	0,89	0,24	0,13	4,27	0,14	11,28	4,01	—
IV	4,38	0,70	0,20	0,10	3,55	0,12	9,06	4,04	—
V	4,71	0,76	0,30	0,12	6,20	0,16	12,25	2,85	—
VI	4,58	0,79	0,31	0,13	6,50	0,15	12,46	4,22	—
VII	4,68	0,79	0,29	0,13	12,23	0,15	18,27	3,38	—
VIII	4,70	0,75	0,38	0,12	11,59	0,15	17,70	2,77	—
Ouvriers du fond et du jour · Operai all'interno e all'esterno									
1955	5,77	2,27	0,85	1,10	5,80	0,93	16,72	0,13	0,00
1956	5,75	2,22	0,88	1,09	5,76	0,27	15,97	—	0,00
1957	6,68	2,25	0,54	1,03	5,75	0,23	16,49	0,00	—
1958	6,13	2,29	0,44	0,77	5,90	0,22	15,76	1,99	—
1958 XI	5,64	2,11	0,37	0,55	2,95	0,25	11,85	3,30	—
XII	5,58	2,12	0,54	0,70	4,18	0,78	13,90	3,73	—
1959 I	5,90	2,01	0,35	0,63	4,15	0,16	13,19	4,24	—
II	6,58	2,07	0,32	0,57	4,45	0,21	14,21	2,68	0,00
III	6,46	2,19	0,28	0,52	4,95	0,14	14,55	5,21	—
IV	6,16	2,07	0,29	0,47	5,16	0,15	14,31	5,90	—
V	5,76	1,99	0,35	0,51	6,79	0,17	15,57	3,64	—
VI	5,81	2,08	0,36	0,57	6,81	0,16	15,79	5,28	—
VII	6,16	2,09	0,41	0,56	11,74	0,14	21,10	4,24	—
VIII	6,16	2,04	0,51	0,57	10,62	0,14	20,04	3,37	—

(a) Présences possibles = présences + absences · *Presenze possibili = Presenze + assenze*(b) Compensatoire de la diminution de la durée du travail · *Compensativo della diminuzione della durata del lavoro*(c) Allemagne seulement · *Per la Germania solamente*(d) Funérailles, cérémonies commémoratives · *Funerali, cerimonie commemorative*

Assenze nell'esercizio di miniera
in % delle presenze possibili (a) durante i giorni lavorativi

28 C

et techniques e tecnici		motifs divers · per motivi vari						Total général Totale generale	Période Periodo
Motifs d'ordre technique	Total	Fêtes locales	Jours de repos (b)	Temps libre (c)	Grèves collectives	Autres motifs (d)	Total		
Motivi d'ordine tecnico	Totale	Feste locali	Giorni di riposo	Tempo libero	Scioperi collettivi	Altri motivi	Totale		
Ouvriers du fond · Operai all'interno									
0,23	0,36	0,11	—	0,23	0,24	0,04	0,61	19,13	1955
0,23	0,23	0,02	0,74	0,21	0,14	0,20	1,31	18,84	1956
0,25	0,25	0,03	2,47	0,15	0,19	0,08	2,91	21,00	1957
0,33	2,48	0,05	2,99	0,14	0,18	0,01	3,35	22,76	1958
1,11	4,68	0,00	1,13	0,17	0,05	0,00	1,38	18,78	XI 1958
0,25	4,29	0,34	5,28	0,15	0,05	0,01	5,82	24,88	XII
0,23	4,83	0,00	2,70	0,13	0,04	—	2,87	22,09	I 1959
0,21	3,09	0,00	5,06	0,11	2,16	0,00	7,33	25,76	II
0,27	5,94	0,28	1,34	0,12	0,02	0,01	1,76	23,47	III
0,27	6,62	0,00	2,33	0,17	0,04	0,01	2,55	24,91	IV
0,34	4,28	0,71	4,46	0,00	0,02	—	5,20	26,30	V
0,30	5,99	0,00	6,43	0,00	0,02	0,03	6,46	29,49	VI
0,32	4,89	0,51	7,38	—	0,03	0,00	7,93	34,99	VII
0,25	3,84	0,06	9,62	—	0,01	0,01	9,69	34,46	VIII
Ouvriers du jour · Operai all'esterno									
0,06	0,19	0,09	—	—	0,12	0,03	0,25	13,52	1955
0,04	0,04	0,02	0,59	—	0,06	0,16	0,83	13,35	1956
0,05	0,05	0,02	1,89	—	0,09	0,07	2,07	15,00	1957
0,11	1,69	0,04	2,31	—	0,09	0,00	2,44	16,73	1958
0,64	3,21	0,00	0,86	—	0,00	0,00	0,89	13,60	XI 1958
0,05	2,95	0,33	4,30	—	0,04	0,00	4,67	19,19	XII
0,07	3,36	0,00	2,07	—	0,02	—	2,08	15,41	I 1959
0,05	2,18	0,00	3,96	—	1,69	0,00	5,65	18,99	II
0,11	4,12	0,26	1,01	—	0,01	0,00	1,28	16,68	III
0,06	4,10	—	1,53	—	0,01	0,00	1,55	14,71	IV
0,09	2,94	0,47	4,34	—	0,01	—	4,82	20,01	V
0,07	4,29	—	5,84	—	0,02	—	5,85	22,60	VI
0,08	3,46	0,36	6,68	—	0,01	—	7,05	28,78	VII
0,07	2,84	0,07	8,45	—	0,01	0,00	8,53	29,06	VIII
Ouvriers du fond et du jour · Operai all'interno e all'esterno									
0,18	0,31	0,11	—	0,16	0,20	0,04	0,51	17,54	1955
0,18	0,18	0,02	0,70	0,15	0,12	0,19	1,18	17,33	1956
0,19	0,20	0,03	2,31	0,11	0,16	0,08	2,69	19,37	1957
0,27	2,26	0,05	2,81	0,10	0,15	0,00	3,11	21,13	1958
0,98	4,28	0,00	1,06	0,13	0,05	0,01	1,25	17,38	XI 1958
0,20	3,93	0,34	5,01	0,11	0,05	0,01	5,51	23,35	XII
0,19	4,43	0,00	2,53	0,09	0,04	—	2,66	20,28	I 1959
0,17	2,85	0,00	4,76	0,08	2,03	0,00	6,87	23,93	II
0,23	5,44	0,27	1,25	0,08	0,02	0,01	1,63	21,63	III
0,22	6,12	0,00	2,18	0,12	0,03	0,01	2,35	22,78	IV
0,27	3,91	0,65	4,43	0,00	0,02	—	5,09	24,57	V
0,23	5,52	0,00	6,27	0,00	0,02	0,00	6,29	27,60	VI
0,26	4,50	0,47	7,19	—	0,02	0,00	7,69	33,28	VII
0,20	3,57	0,06	9,30	—	0,01	0,01	9,37	32,98	VIII

Absences dans les entreprises minières
en % des présences possibles (a) pendant les jours ouvrables

Période Periodo	motifs personnels · per motivi personali							motifs économiques per motivi economici	
	Maladie Malattia	Accidents du travail Infortunati sul lavoro	Absences justifiées Assenze giustificate	Absences non justifiées Assenze non giustificate	Congés normaux Ferie normali	Autres absences payées Altre assenze retribuite	Total Totale	Manque de débouchés Deficienza di mercati	Manque de moyens de transport Deficienza di mezzi di trasporto
Ouvriers du fond · Operai all'interno									
1955	5,43	2,63	1,49	0,57	5,70	1,33(b)	17,15	—	—
1956	5,28	2,47	1,44	0,69	5,65	0,18	15,70	—	—
1957	6,62	2,63	0,82	0,61	5,66	0,18	16,51	—	—
1958	5,96	2,88	0,63	0,38	5,88	0,18	15,91	2,11	—
1958 XI	5,12	2,63	0,49	0,20	2,96	0,17	11,57	4,45	—
XII	4,64	2,60	0,70	0,20	3,70	0,15	11,98	5,09	—
1959 I	4,59	2,36	0,54	0,17	5,61	0,18	13,45	4,65	—
II	5,47	2,49	0,39	0,20	5,47	0,17	14,19	2,01	—
III	6,10	2,70	0,41	0,20	6,01	0,19	15,62	6,74	—
IV	5,55	2,55	0,42	0,20	6,37	0,19	15,29	6,15	—
V	5,57	2,59	0,57	0,28	7,61	0,19	16,80	1,87	—
VI	5,59	2,68	0,55	0,24	7,19	0,20	16,45	3,94	—
VII	6,06	2,74	0,55	0,27	9,12	0,17	18,92	4,16	—
VIII	6,33	2,74	0,61	0,26	7,81	0,16	17,91	1,54	—
Ouvriers du jour · Operai all'esterno									
1955	3,89	0,77	0,79	0,06	5,71	2,29(b)	13,51	—	—
1956	4,40	0,82	0,76	0,07	5,71	0,14	11,90	—	—
1957	5,42	0,85	0,45	0,07	5,67	0,12	12,58	—	—
1958	5,35	0,89	0,38	0,06	5,73	0,15	12,57	1,62	—
1958 XI	5,14	0,85	0,33	0,04	2,43	0,16	8,95	3,38	—
XII	4,57	0,87	0,43	0,04	3,95	0,15	10,01	3,87	—
1959 I	4,68	0,85	0,38	0,04	3,36	0,18	9,49	3,48	—
II	5,74	0,90	0,29	0,04	3,30	0,18	10,46	1,47	—
III	5,98	0,89	0,28	0,04	3,74	0,20	11,13	4,99	—
IV	4,96	0,80	0,27	0,03	4,17	0,16	10,39	4,64	—
V	4,78	0,75	0,38	0,05	6,40	0,19	12,54	1,35	—
VI	4,68	0,78	0,43	0,05	7,64	0,19	13,76	2,87	—
VII	4,86	0,79	0,38	0,04	11,98	0,17	18,22	3,13	—
VIII	4,98	0,79	0,43	0,04	10,21	0,19	16,64	1,08	—
Ouvriers du fond et du jour · Operai all'interno e all'esterno									
1955	5,02	2,13	1,31	0,43	5,71	1,58(b)	16,19	—	—
1956	5,05	2,04	1,26	0,53	5,66	0,17	14,70	—	—
1957	6,31	2,17	0,72	0,47	5,66	0,17	15,52	—	—
1958	5,80	2,38	0,57	0,30	5,84	0,18	15,06	1,98	—
1958 XI	5,12	2,17	1,45	0,16	2,83	0,17	10,90	4,18	—
XII	4,62	2,16	0,63	0,16	3,77	0,15	11,48	4,78	—
1959 I	4,61	1,97	0,50	0,14	5,03	0,18	12,43	4,35	—
II	5,54	2,08	0,37	0,16	4,91	0,18	13,23	1,87	—
III	6,07	2,23	0,38	0,16	5,43	0,19	14,46	6,29	—
IV	5,39	2,09	0,38	0,16	5,80	0,18	14,01	5,76	—
V	5,36	2,11	0,52	0,21	7,29	0,19	15,68	1,72	—
VI	5,35	2,18	0,51	0,19	7,31	0,20	15,74	3,66	—
VII	5,75	2,23	0,50	0,21	9,87	0,17	18,74	3,89	—
VIII	5,97	2,22	0,56	0,20	8,45	0,17	17,57	1,42	—

(a) Présences possibles = présences + absences · *Presenze possibili = presenze + assenze*

(b) Y compris les absences occasionnées par la fréquentation des écoles professionnelles. Ces absences ont représenté 70% pour le fond, 87% pour le jour et 77% pour le fond et le jour de l'ensemble des absences mentionné sous «autres absences payées»

Compre le assenze causate dalla partecipazione ai corsi di formazione professionale. Queste assenze hanno rappresentato il 70% per l'interno, l'87% per l'esterno e il 77% per l'interno e l'esterno dell'insieme delle assenze indicate con «altre assenze retribuite»

(c) Compensatoire de la diminution de la durée du travail · *Compensativo della diminuzione della durata del lavoro*

(d) Allemagne seulement · *Per la Germania solamente*

(e) Funérailles, cérémonies commémoratives · *Funerali, cerimonie commemorativ*

Assenze nell'esercizio di miniera
in % delle presenze possibili (a) durante i giorni lavorativi

29

C

et techniques e tecnici		motifs divers · per motivi vari						Total général Totale generale	Période Periodo
Motifs d'ordre technique	Total	Fêtes locales Feste locali	Jours de repos (c) Giorni di riposo	Temps libre (d) Tempo libero	Grèves collectives Scioperi collettivi	Autres motifs (e) Altri motivi	Total		
Motivi d'ordine tecnico	Totale						Totale		
Ouvriers du fond · Operai all'interno									
0,39	0,39	—	—	0,45	0,26	—	0,71	18,25	1955
0,38	0,38	—	0,67	0,41	—	—	1,08	17,16	1956
0,41	0,41	—	2,99	0,29	—	—	3,28	20,20	1957
0,44	2,55	—	3,48	0,27	—	—	3,75	22,21	1958
0,50	4,95	—	0,02	0,34	—	—	0,36	16,88	XI 1958
0,46	5,55	—	7,49	0,30	—	—	7,78	25,31	XII
0,41	5,06	—	3,36	0,25	—	—	3,60	22,11	I 1959
0,37	2,37	—	7,21	0,21	—	—	7,43	23,99	II
0,44	7,19	—	0,37	0,23	—	—	0,60	23,40	III
0,39	6,54	—	3,35	0,33	—	—	3,68	25,52	IV
0,48	2,34	—	7,55	0,01	—	—	7,56	26,71	V
0,44	4,38	—	10,41	0,00	—	—	10,41	31,23	VI
0,51	4,67	—	12,64	—	—	—	12,64	36,22	VII
0,37	1,91	—	16,50	—	—	—	16,50	36,32	VIII
Ouvriers du jour · Operai all'esterno									
0,08	0,08	—	—	—	0,16	—	0,16	13,75	1955
0,06	0,06	—	0,66	—	—	—	0,66	12,62	1956
0,07	0,07	—	2,74	—	—	—	2,74	15,38	1957
0,09	1,71	—	3,18	—	—	—	3,18	17,45	1958
0,08	3,46	—	0,32	—	—	—	0,32	12,73	XI 1958
0,09	3,96	—	6,63	—	—	—	6,63	20,60	XII
0,08	3,56	—	3,02	—	—	—	3,02	16,06	I 1959
0,07	1,54	—	6,33	—	—	—	6,33	18,32	II
0,13	5,12	—	0,60	—	—	—	0,60	16,85	III
0,06	4,70	—	3,03	—	—	—	3,03	18,12	IV
0,10	1,46	—	8,41	—	—	—	8,41	22,41	V
0,07	2,94	—	10,68	—	—	—	10,68	27,38	VI
0,11	3,24	—	12,64	—	—	—	12,64	34,10	VII
0,07	1,15	—	15,84	—	—	—	15,84	33,63	VIII
Ouvriers du fond et du jour · Operai all'interno e all'esterno									
0,31	0,31	—	—	0,33	0,24	—	0,57	17,06	1955
0,30	0,30	—	0,67	0,30	—	—	0,97	15,97	1956
0,32	0,32	—	2,92	0,21	—	—	3,14	18,97	1957
0,35	2,33	—	3,40	0,20	—	—	3,61	21,01	1958
0,39	4,57	—	0,10	0,26	—	—	0,35	15,82	XI 1958
0,37	5,15	—	7,27	0,22	—	—	7,49	24,11	XII
0,33	4,67	—	3,27	0,18	—	—	3,45	20,56	I 1959
0,29	2,16	—	6,99	0,16	—	—	7,15	22,54	II
0,36	6,65	—	0,43	0,17	—	—	0,60	21,72	III
0,31	6,06	—	3,27	0,25	—	—	3,51	23,58	IV
0,38	2,11	—	7,78	0,01	—	—	7,79	25,58	V
0,34	4,00	—	10,48	0,00	—	—	10,48	30,22	VI
0,40	4,29	—	12,64	—	—	—	12,64	35,67	VII
0,29	1,71	—	16,32	—	—	—	16,32	35,61	VIII

Absences dans les entreprises minières
en % des présences possibles (a) pendant les jours ouvrables

Période Periodo	motifs personnels · per motivi personali							motifs économiques per motivi economici	
	Maladie Malattia	Accidents du travail Infortuni sul lavoro	Absences justifiées Assenze giustificate	Absences non justifiées Assenze non giustificate	Congés normaux Ferie normali	Autres absences payées Altre assenze retribuite	Total Totale	Manque de débouchés Deficienza di mercati	Manque de moyens de transport Deficienza di mezzi di trasporto
Ouvriers du fond · Operai all'interno									
1955	5,01	2,06	0,12	0,42	7,69	0,29	15,59	—	—
1956	5,50	2,05	0,10	0,37	7,71	0,32	16,05	—	0,01
1957	7,64	2,23	0,13	0,61	7,58	0,32	18,50	—	—
1958	7,51	2,52	0,14	0,42	7,50	0,30	18,39	1,06	—
1958 XI	6,08	2,30	0,14	0,21	6,26	0,27	15,26	—	—
XII	6,19	2,26	0,52	0,21	5,84	0,25	15,27	2,91	—
1959 I	5,81	2,02	0,06	0,16	8,01	0,28	16,34	2,13	—
II	8,02	2,19	0,25	0,26	7,26	0,28	18,26	—	—
III	6,85	2,44	0,07	0,15	8,96	0,28	18,76	1,72	—
IV	6,31	2,31	0,10	0,18	8,08	0,32	17,30	5,61	—
V	5,94	2,21	0,06	0,19	7,77	0,35	16,53	4,53	—
VI	5,75	2,13	0,08	0,19	7,66	0,33	16,13	7,49	—
VII	6,06	2,22	0,09	0,19	9,82	0,27	18,64	8,83	—
VIII	6,43	2,21	0,16	0,22	9,08	0,29	18,40	6,45	—
Ouvriers du jour · Operai all'esterno									
1955	3,46	0,54	0,12	0,19	6,90	0,15	11,36	—	—
1956	3,83	0,58	0,11	0,19	6,90	0,17	11,78	—	0,00
1957	5,21	0,66	0,13	0,25	6,90	0,16	13,30	—	—
1958	5,75	0,78	0,13	0,22	7,18	0,18	14,23	0,64	—
1958 XI	5,54	0,77	0,14	0,14	5,73	0,19	12,52	—	—
XII	5,05	0,66	0,41	0,10	6,37	0,17	12,76	1,83	—
1959 I	5,27	0,69	0,06	0,11	6,10	0,18	12,40	1,15	—
II	6,68	0,77	0,18	0,11	6,24	0,18	14,16	—	—
III	5,44	0,75	0,09	0,08	7,69	0,18	14,23	1,10	—
IV	4,96	0,61	0,09	0,09	6,40	0,24	12,39	4,62	—
V	4,67	0,56	0,07	0,08	7,19	0,21	12,79	3,49	—
VI	4,59	0,56	0,06	0,07	6,73	0,20	12,21	5,79	—
VII	4,75	0,50	0,06	0,06	9,09	0,16	14,62	6,06	—
VIII	4,82	0,50	0,12	0,06	9,80	0,17	15,48	4,83	—
Ouvriers du fond et du jour · Operai all'interno e all'esterno									
1955	4,46	1,52	0,12	0,34	7,41	0,24	14,09	—	—
1956	4,91	1,53	0,10	0,31	7,42	0,27	14,54	—	0,00
1957	6,80	1,69	0,13	0,48	7,35	0,27	16,72	—	—
1958	6,93	1,95	0,13	0,36	7,40	0,26	17,03	0,92	—
1958 XI	5,91	1,82	0,14	0,19	6,09	0,25	14,39	—	—
XII	5,83	1,76	0,28	0,18	6,01	0,22	14,49	2,57	—
1959 I	5,64	1,60	0,06	0,14	7,41	0,26	15,11	1,82	—
II	7,60	1,75	0,22	0,21	6,94	0,25	16,99	—	—
III	6,41	1,92	0,08	0,13	8,57	0,26	17,36	1,53	—
IV	5,89	1,78	0,10	0,15	7,56	0,30	15,78	5,30	—
V	5,54	1,70	0,07	0,16	7,59	0,31	15,37	4,21	—
VI	5,39	1,64	0,08	0,15	7,37	0,29	14,92	6,96	—
VII	5,67	1,71	0,08	0,13	9,60	0,24	17,44	8,00	—
VIII	5,96	1,71	0,15	0,17	9,29	0,25	17,54	5,97	—

(a) Présences possibles = Présences + absences · *Presenze possibili = Presenze + assenze*(b) Funérailles, cérémonies commémoratives · *Funerali, cerimonie commemorative*(c) Compensatoire de la diminution de la durée du travail · *Compensativo della diminuzione della durata del lavoro*

Assenze nell'esercizio di miniera
in % delle presenze possibili (a) durante i giorni lavorativi

30 C

et techniques e tecnici		motifs divers · per motivi vari					Total général Totale generale	Période Periodo
Motifs d'ordre technique	Total	Fêtes locales	Jours de repos (c)	Grèves collectives	Autres motifs (b)	Total		
Motivi d'ordine tecnico	Totale	Feste locali	Giorni di riposo	Scioperi collettivi	Altri motivi	Totale		
Ouvriers du fond · Operai all'interno								
0,10	0,10	0,72	—	—	0,01	0,73	16,42	1955
0,04	0,05	0,06	—	—	0,67	0,73	16,83	1956
0,06	0,06	0,06	—	0,09	0,93	1,07	19,63	1957
0,01	1,07	0,00	2,11	—	0,01	2,12	21,58	1958
—	—	—	3,63	—	—	3,63	18,89	XI 1958
—	2,91	—	9,87	—	—	9,87	28,04	XII
0,12	2,25	—	1,12	—	—	1,12	19,71	I 1959
0,00	0,00	—	3,77	—	—	3,77	22,03	II
0,49	2,21	—	1,72	—	—	1,72	22,68	III
0,25	5,86	—	0,55	—	—	0,55	23,71	IV
0,06	4,59	—	0,91	—	—	0,91	22,03	V
—	7,49	—	2,04	—	0,01	2,05	25,67	VI
0,07	8,91	—	3,79	—	—	3,79	31,34	VII
0,00	6,45	—	1,60	—	0,01	1,61	26,46	VIII
Ouvriers du jour · Operai all'esterno								
0,04	0,04	0,53	—	—	—	0,53	11,93	1955
0,02	0,02	0,04	—	—	0,48	0,52	12,30	1956
0,02	0,02	0,04	—	0,03	0,65	0,72	14,04	1957
0,00	0,64	—	1,94	—	0,01	1,95	16,81	1958
—	—	—	3,01	—	—	3,01	15,53	XI 1958
—	1,83	—	8,90	—	—	8,90	23,49	XII
0,05	1,20	—	1,12	—	—	1,12	14,71	I 1959
—	—	—	3,36	—	—	3,36	17,52	II
0,26	1,36	—	1,56	—	—	1,56	17,15	III
0,15	4,77	—	0,45	—	—	0,45	17,61	IV
0,08	3,57	—	0,87	—	—	0,87	17,23	V
—	5,79	—	1,91	—	—	1,91	19,91	VI
0,03	6,09	—	3,11	—	—	3,11	23,81	VII
—	4,83	—	1,50	—	—	1,50	21,81	VIII
Ouvriers du fond et du jour · Operai all'interno e all'esterno								
0,08	0,08	0,65	—	—	0,01	0,66	14,83	1955
0,03	0,03	0,05	—	—	0,60	0,65	15,22	1956
0,04	0,04	0,05	—	0,07	0,83	0,95	17,71	1957
0,01	0,93	0,00	2,06	—	0,01	2,06	20,02	1958
—	—	—	3,44	—	—	3,44	17,82	XI 1958
—	2,57	—	9,57	—	—	9,57	26,63	XII
0,10	1,92	—	1,12	—	—	1,12	18,15	I 1959
0,00	0,00	—	3,64	—	—	3,64	20,63	II
0,42	1,95	—	1,67	—	—	1,67	20,98	III
0,22	5,52	—	0,52	—	—	0,52	21,82	IV
0,07	4,28	—	0,90	—	—	0,90	20,54	V
—	6,96	—	2,00	—	0,01	2,01	23,89	VI
0,06	8,07	—	3,58	—	—	3,58	29,09	VII
0,00	5,98	—	1,57	—	0,01	1,58	25,09	VIII

Absences dans les entreprises minières
en % des présences possibles (a) pendant les jours ouvrables

Période Periodo	motifs personnels · per motivi personali							motifs économiques per motivi economici	
	Maladie Malattia	Accidents du travail Infortuni sul lavoro	Absences justifiées Assenze giustificate	Absences non justifiées Assenze non giustificate	Congés normaux Ferie normali	Autres absences payées Altre assenze retribuite	Total Totale	Manque de débouchés Deficienza di mercati	Manque de moyens de transport Deficienza di mezzi di trasporto
Ouvriers du fond · Operai all'interno									
1955	8,77	3,10	0,75	4,82	3,44	0,74	21,62	—	0,00
1956	7,68	2,85	1,07	4,29	3,72	0,97	20,58	—	—
1957	7,71	2,85	0,67	3,93	3,65	0,71	19,52	—	—
1958	7,96	2,54	0,51	2,95	4,18	0,60	18,74	5,39	—
1958 XI	8,24	2,29	0,40	2,10	2,10	0,88	16,02	7,99	—
XII	8,69	2,34	0,83	2,63	2,99	4,12	21,59	7,56	—
1959 I	9,71	2,36	0,32	2,76	2,12	0,17	17,43	12,96	—
II	9,85	2,11	0,48	2,12	1,97	0,62	17,14	11,45	—
III	9,42	2,27	0,36	2,07	2,22	0,12	16,40	13,32	—
IV	9,68	2,26	0,32	1,85	1,82	0,18	16,12	17,89	—
V	9,49	2,24	0,31	1,97	2,38	0,22	16,61	16,50	—
VI	9,47	2,21	0,27	2,17	2,34	0,16	16,63	18,03	—
VII	10,34	2,17	0,49	2,15	19,07	0,16	34,37	11,59	—
VIII	9,26	1,85	0,69	2,11	8,14	0,18	22,23	14,97	—
Ouvriers du jour · Operai all'esterno									
1955	4,87	0,73	1,02	1,18	2,69	0,78	11,27	—	0,00
1956	4,39	0,69	1,10	1,11	2,82	1,00	11,11	—	—
1957	4,22	0,66	0,72	0,83	2,84	0,75	10,02	—	—
1958	4,13	0,63	0,57	0,66	3,07	0,63	9,68	4,75	—
1958 XI	4,52	0,53	0,53	0,52	1,42	0,84	8,36	6,84	—
XII	4,89	0,55	0,77	0,62	1,50	4,22	12,55	6,44	—
1959 I	5,62	0,63	0,47	0,68	0,94	0,19	8,53	11,20	—
II	6,08	0,63	0,85	0,69	0,83	0,64	9,72	10,24	—
III	5,55	0,61	0,46	0,49	0,98	0,14	8,22	11,41	—
IV	5,38	0,58	0,50	0,47	0,81	0,22	7,96	15,63	—
V	4,98	0,61	0,57	0,47	1,30	0,25	8,18	13,98	—
VI	4,48	0,57	0,45	0,52	1,21	0,18	7,41	15,15	—
VII	4,42	0,58	0,42	0,50	16,17	0,19	22,27	9,87	—
VIII	4,24	0,50	0,59	0,45	5,30	0,20	11,28	13,21	—
Ouvriers du fond et du jour · Operai all'interno e all'esterno									
1955	7,79	2,51	0,82	3,91	3,25	0,75	19,03	—	0,00
1956	6,87	2,32	1,08	3,51	3,50	0,98	18,26	—	—
1957	6,86	2,32	0,68	3,18	3,45	0,72	17,22	—	—
1958	7,05	2,08	0,52	2,41	3,91	0,61	16,58	5,23	—
1958 XI	7,35	1,87	0,43	1,72	1,94	0,87	14,18	7,71	—
XII	7,78	1,91	0,81	2,15	2,63	4,14	19,42	7,30	—
1959 I	8,72	1,94	0,36	2,26	1,83	0,17	15,29	12,54	—
II	8,94	1,75	0,57	1,78	1,69	0,62	15,35	11,16	—
III	8,49	1,87	0,34	1,69	1,92	0,12	14,42	12,86	—
IV	8,64	1,85	0,36	1,52	1,58	0,19	14,15	17,34	—
V	8,40	1,84	0,37	1,61	2,11	0,23	14,56	15,89	—
VI	8,26	1,81	0,32	1,77	2,06	0,17	14,39	17,32	—
VII	8,90	1,78	0,47	1,74	18,36	0,16	31,42	11,17	—
VIII	8,03	1,52	0,67	1,70	7,44	0,19	19,54	14,54	—

(a) Présences possibles = présences + absences · Presenze possibili = presenze + assenze

(b) Compensatoire de la diminution de la durée du travail · Compensativo della diminuzione della durata del lavoro

(c) Funérailles, cérémonies commémoratives · Funerali, cerimonie commemorative

*Assenze nell'esercizio di miniera
in % delle presenze possibili (a) durante i giorni lavorativi*

31 C

et techniques e tecnici		motifs divers · per motivi vari					Total général Totale generale	Période Periodo
Motifs d'ordre technique	Total	Fêtes locales	Jours de repos (b)	Grèves collectives	Autres motifs (c)	Total		
Motivi d'ordine tecnico	Totale	Feste locali	Giorni di riposo	Scioperi collettivi	Altri motivi	Totale		
Ouvriers du fond · Operai all'interno								
0,09	0,09	0,34	—	0,32	—	0,66	22,37	1955
0,15	0,15	—	2,34	0,48	0,81	3,63	24,36	1956
0,19	0,19	0,05	4,87	0,56	—	5,48	25,19	1957
0,57	5,96	0,02	5,37	0,48	—	5,86	30,56	1958
5,15	13,14	—	4,24	0,18	—	4,42	33,58	XI 1958
0,10	7,66	—	4,25	0,08	—	4,32	33,57	XII
0,08	13,04	—	4,59	0,26	—	4,85	35,32	I 1959
0,12	11,58	—	6,04	13,15	—	19,19	47,90	II
0,15	13,47	—	5,15	0,10	—	5,25	35,11	III
0,35	18,24	—	2,60	0,07	—	2,67	37,03	IV
0,44	16,95	0,02	2,56	0,13	—	2,70	36,25	V
0,42	18,45	—	5,97	0,13	—	6,09	41,18	VI
0,31	11,86	0,10	3,44	0,03	—	3,56	49,83	VII
0,12	15,09	0,04	5,94	0,06	—	6,03	43,34	VIII
Ouvriers du jour · Operai all'esterno								
0,05	0,05	0,25	—	0,21	—	0,46	11,78	1955
0,06	0,06	—	2,02	0,34	0,70	3,06	14,23	1956
0,09	0,09	0,04	4,28	0,39	—	4,71	14,82	1957
0,44	5,19	0,01	4,76	0,36	—	5,13	20,00	1958
4,30	11,14	—	3,52	0,14	—	3,66	23,16	XI 1958
0,05	6,49	—	3,83	0,03	—	3,86	22,90	XII
0,20	11,40	—	4,07	0,11	—	4,18	24,12	I 1959
0,16	10,40	—	5,35	12,04	—	17,39	37,51	II
0,24	11,65	—	4,39	0,06	—	4,45	24,32	III
0,22	15,84	—	2,23	0,05	—	2,27	26,08	IV
0,22	14,20	0,01	2,38	0,07	—	2,46	24,83	V
0,24	15,39	—	5,34	0,12	—	5,46	28,27	VI
0,16	10,03	0,11	2,90	0,03	—	3,04	35,34	VII
0,15	13,36	0,05	5,27	0,04	—	5,36	30,00	VIII
Ouvriers du fond et du jour · Operai all'interno e all'esterno								
0,08	0,08	0,32	—	0,29	—	0,61	19,72	1955
0,13	0,13	—	2,26	0,45	0,79	3,50	21,89	1956
0,17	0,17	0,05	4,73	0,52	—	5,30	22,68	1957
0,54	5,78	0,02	5,22	0,45	—	5,69	28,04	1958
4,95	12,66	—	4,07	0,17	—	4,24	31,08	XI 1958
0,08	7,38	—	4,15	0,06	—	4,21	31,01	XII
0,11	12,65	—	4,46	0,23	—	4,69	32,63	I 1959
0,13	11,29	—	5,87	12,88	—	18,75	45,40	II
0,16	13,03	—	4,97	0,09	—	5,06	32,51	III
0,32	17,66	—	2,51	0,07	—	2,57	34,38	IV
0,39	16,28	0,01	2,51	0,11	—	2,64	33,48	V
0,38	17,70	—	5,82	0,13	—	5,94	38,04	VI
0,26	11,44	0,10	3,31	0,03	—	3,44	46,30	VII
0,13	14,67	0,04	5,77	0,05	—	5,87	40,08	VIII

Absences dans les entreprises minières (b)
en % des présences possibles (a) pendant les jours ouvrables

Période Periodo	motifs personnels · per motivi personali						motifs économiques per motivi economici		
	Maladie Malattia	Accidents du travail Infurtuni sul lavoro	Absences justifiées Assenze giustificate	Absences non justifiées Assenze non giustificate	Congés normaux Ferie normali	Autres absences payées Altre assenze retribuite	Total Totale	Manque de débouchés Deficienza di mercatu	Manque de moyens de transport Deficienza di mezzi di trasporto
Ouvriers du fond · Operai all'interno									
1955	6,54	3,49	0,22	1,16	7,78	—	19,19	0,57	—
1956	7,01	3,63	0,23	1,26	7,19	—	19,32	—	—
1957	7,85	3,37	0,22	1,35	7,15	—	19,95	—	—
1958	6,46	3,21	0,26	1,15	7,12	—	18,20	—	—
1958 XI	5,74	2,97	0,24	0,93	2,77	—	12,65	—	—
XII	6,26	3,04	0,22	1,45	4,49	—	15,47	—	—
1959 I	6,93	2,98	0,17	1,09	2,87	—	14,04	—	—
II	7,35	3,11	0,13	1,07	3,56	—	15,21	—	0,00
III	6,35	3,18	0,13	0,88	4,84	—	15,38	—	—
IV	6,66	2,95	0,15	0,81	5,98	—	16,55	—	—
V	5,12	2,60	0,12	0,73	9,08	—	17,65	—	—
VI	5,63	2,85	0,22	1,02	9,65	—	19,37	1,53	—
VII	5,79	2,77	0,34	1,00	13,71	—	23,61	0,43	—
VIII	5,85	2,76	0,51	1,13	17,60	—	27,85	0,46	—
Ouvriers du jour · Operai all'esterno									
1955	5,46	1,16	0,13	0,24	7,53	—	14,52	0,52	—
1956	5,62	1,30	0,12	0,23	7,62	—	14,89	—	—
1957	6,05	1,22	0,12	0,22	7,65	—	15,26	—	—
1958	5,23	1,14	0,12	0,21	7,62	—	14,32	—	—
1958 XI	4,91	1,11	0,10	0,15	4,17	—	10,44	—	—
XII	5,33	1,13	0,10	0,18	6,03	—	12,76	—	—
1959 I	5,91	1,14	0,08	0,16	3,69	—	10,97	—	—
II	6,11	1,21	0,07	0,15	4,01	—	11,55	—	—
III	5,22	1,16	0,07	0,12	6,38	—	12,96	—	—
IV	5,39	1,10	0,07	0,10	5,45	—	12,09	—	—
V	4,53	0,97	0,07	0,08	8,69	—	14,35	—	—
VI	4,47	1,02	0,09	0,12	7,71	—	13,41	1,48	—
VII	4,42	1,05	0,13	0,13	13,53	—	19,26	0,57	—
VIII	4,35	0,96	0,25	0,13	17,69	—	23,38	0,68	—
Ouvriers du fond et du jour · Operai all'interno e all'esterno									
1955	6,21	2,77	0,19	0,88	7,70	—	17,75	0,56	—
1956	6,58	2,91	0,20	0,94	7,32	—	17,95	—	—
1957	7,31	2,73	0,19	1,01	7,30	—	18,54	—	—
1958	6,09	2,60	0,22	0,87	7,27	—	17,05	—	—
1958 XI	5,50	2,42	0,19	0,70	3,18	—	12,00	—	—
XII	5,99	2,48	0,19	1,07	4,94	—	14,68	—	—
1959 I	6,63	2,44	0,14	0,81	3,11	—	13,14	—	—
II	6,99	2,55	0,11	0,80	3,69	—	14,14	—	0,00
III	6,02	2,59	0,11	0,66	5,29	—	14,67	—	—
IV	6,29	2,41	0,13	0,60	5,83	—	15,25	—	—
V	4,95	2,12	0,11	0,54	8,97	—	16,68	—	—
VI	5,29	2,32	0,18	0,76	9,08	—	17,63	1,51	—
VII	5,39	2,26	0,28	0,75	13,66	—	22,34	0,47	—
VIII	5,41	2,23	0,43	0,84	17,63	—	26,54	0,52	—

(a) Présences possibles = présences + absences · Presence possibili = presenze + assenze

(b) Non compris les mines exclues du régime de nationalisation · Non comprese le miniere escluse dal regime di nazionalizzazione

(c) Funérailles, cérémonies commémoratives · Funerali, cerimonie commemorative

Assenze nell'esercizio di miniera (b)
in % delle presenze possibili (a) durante i giorni lavorativi

32

C

et techniques e tecnici		motifs divers - per motivi vari				Total général Totale generale	Période Periodo
Motifs d'ordre technique Motivi d'ordine tecnico	Total Totale	Fêtes locales Feste locali	Grèves collectives Scioperi collettivi	Autres motifs (b) Altri motivi	Total Totale		
Ouvriers du fond - Operai all'interno							
0,05	0,62	0,06	0,17	0,17	0,40	20,21	1955
0,04	0,04	0,08	0,24	0,13	0,45	19,81	1956
0,03	0,03	0,08	0,38	0,12	0,58	20,55	1957
0,06	0,06	0,21	0,42	0,02	0,65	18,90	1958
0,05	0,05	—	0,00	0,06	0,06	12,77	XI 1958
0,01	0,01	1,57	0,19	0,04	1,79	17,28	XII
0,01	0,01	0,01	—	—	0,01	14,05	I 1959
0,00	0,01	—	—	0,00	0,00	15,22	II
0,00	0,00	1,24	0,01	0,03	1,29	16,67	III
0,01	0,01	0,01	—	0,05	0,05	16,62	IV
0,14	0,14	3,23	0,01	—	3,24	21,03	V
0,04	1,57	0,01	—	0,01	0,02	20,96	VI
0,06	0,48	2,27	0,04	0,02	2,33	26,43	VII
0,18	0,63	0,23	0,01	0,03	0,27	28,76	VIII
Ouvriers du jour - Operai all'esterno							
0,02	0,54	0,06	0,04	0,13	0,23	15,29	1955
0,01	0,01	0,07	0,04	0,09	0,20	15,10	1956
0,00	0,00	0,06	0,10	0,10	0,26	15,52	1957
0,01	0,01	0,17	0,13	0,00	0,31	14,64	1958
0,01	0,01	—	0,01	0,01	0,03	10,47	XI 1958
—	—	1,36	0,16	0,00	1,53	14,29	XII
—	—	0,01	—	—	0,01	10,98	I 1959
—	—	—	0,00	0,00	0,00	11,55	II
—	—	1,03	0,00	0,01	1,05	14,01	III
0,00	0,00	—	—	0,02	0,02	12,11	IV
0,01	0,01	1,95	—	—	1,95	16,31	V
0,01	1,49	—	—	—	—	14,89	VI
0,01	0,59	1,46	0,00	—	1,46	21,31	VII
0,05	0,74	0,25	—	0,01	0,26	24,37	VIII
Ouvriers du fond et du jour - Operai all'interno e all'esterno							
0,04	0,60	0,06	0,13	0,16	0,35	18,70	1955
0,03	0,03	0,08	0,18	0,12	0,38	18,36	1956
0,02	0,02	0,07	0,30	0,12	0,48	19,04	1957
0,04	0,04	0,20	0,34	0,02	0,55	17,64	1958
0,04	0,04	—	0,00	0,05	0,05	12,09	XI 1958
0,01	0,01	1,51	0,18	0,03	1,72	16,40	XII
0,00	0,00	0,01	—	—	0,01	13,15	I 1959
0,00	0,00	—	0,00	0,00	0,00	14,15	II
0,00	0,00	1,18	0,01	0,03	1,22	15,89	III
0,00	0,00	0,01	—	0,04	0,04	15,30	IV
0,10	0,10	2,85	0,01	—	2,86	19,65	V
0,03	1,54	0,01	—	0,01	0,01	19,18	VI
0,05	0,51	2,03	0,03	0,01	2,08	24,93	VII
0,14	0,66	0,24	0,00	0,03	0,27	27,47	VIII

Absences dans les entreprises minières
en % des présences possibles (a) pendant les jours ouvrables

Période Periodo	motifs personnels · per motivi personali							motifs économiques per motivi economici	
	Maladie Malattia	Accidents du travail Infortuni sul lavoro	Absences justifiées Assenze giustificate	Absences non justifiées Assenze non giustificate	Congés normaux Ferie normali	Autres absence payées Altre assenze retribuite	Total Totale	Manque de débouchés Deficienza di mercati	Manque de moyens de transport Deficienza di mezzi di trasporto
Ouvriers du fond · Operai all'interno									
1955	6,20	2,18	2,03	4,02	4,64	0,01	19,08	—	—
1956	5,91	2,12	1,09	3,71	4,66	0,08	17,57	—	—
1957	7,22	2,19	0,72	3,64	4,52	0,10	18,39	—	—
1958	4,08	2,03	0,41	1,99	4,63	0,11	13,27	18,95	—
1958 XI	3,99	1,86	1,59	2,12	5,36	0,13	15,06	—	—
XII	4,86	2,37	1,58	2,60	7,11	0,02	18,54	—	—
1959 I	5,55	2,36	0,48	2,47	3,41	0,03	14,31	—	—
II	5,91	2,49	0,22	2,09	5,52	0,04	16,27	—	—
III	5,71	2,68	0,59	2,07	6,04	0,13	17,22	—	—
IV	5,27	2,62	0,16	1,87	4,95	0,12	14,99	—	—
V	5,04	2,55	0,25	2,60	6,81	0,21	17,47	—	—
VI	6,07	2,68	0,30	2,30	7,12	0,07	18,54	—	—
VII	6,00	2,66	1,92	2,04	8,94	0,30	21,88	—	—
VIII	6,11	2,80	0,83	2,33	6,20	0,17	18,44	—	—
Ouvriers du jour · Operai all'esterno									
1955	3,87	0,61	1,39	1,61	4,26	0,19	11,93	—	—
1956	3,00	0,46	0,54	0,57	4,52	0,05	9,14	—	—
1957	2,80	0,52	0,43	0,65	4,35	0,07	8,81	1,19	—
1958	2,10	0,55	0,30	0,77	3,93	0,08	7,74	18,93	—
1958 XI	1,85	0,45	0,35	0,82	10,21	0,08	13,75	7,83	—
XII	1,83	0,53	0,43	0,82	12,43	0,01	16,05	2,53	—
1959 I	2,37	0,48	0,30	0,68	6,32	—	10,16	1,82	—
II	2,80	0,46	0,35	0,54	5,01	0,06	9,21	1,50	—
III	1,95	0,78	0,19	0,35	5,15	0,07	8,50	1,40	—
IV	2,35	0,89	0,52	0,48	5,61	0,16	9,99	1,64	—
V	2,26	0,75	0,16	0,45	4,52	0,26	8,39	1,85	—
VI	2,74	0,75	0,14	0,43	5,03	0,08	9,16	1,40	—
VII	2,42	1,02	0,67	0,59	8,56	0,19	13,47	1,54	—
VIII	2,30	0,99	0,34	0,87	6,94	0,14	11,58	2,15	—
Ouvriers du fond et du jour · Operai all'interno e all'esterno									
1955	5,48	1,69	1,83	3,27	4,53	0,06	16,86	—	—
1956	5,23	1,73	0,96	2,98	4,63	0,07	15,60	—	—
1957	6,18	1,80	0,65	2,94	4,48	0,10	16,14	0,28	—
1958	3,57	1,65	0,38	1,67	4,45	0,10	11,83	18,95	—
1958 XI	3,39	1,46	1,25	1,76	6,71	0,12	14,70	2,17	—
XII	4,03	1,87	1,26	2,12	8,56	0,02	17,86	0,69	—
1959 I	4,71	1,87	0,43	2,00	4,18	0,02	13,21	0,48	—
II	5,09	1,96	0,25	1,68	5,39	0,05	14,41	0,39	—
III	4,72	2,18	0,48	1,62	5,81	0,11	14,92	0,38	—
IV	4,48	2,15	0,25	1,49	5,12	0,13	13,63	0,44	—
V	4,28	2,05	0,22	2,01	6,18	0,23	14,97	0,51	—
VI	5,16	2,15	0,26	1,78	6,55	0,07	15,96	0,38	—
VII	5,08	2,24	1,60	1,67	8,85	0,28	19,71	0,40	—
VIII	5,05	2,30	0,70	1,92	6,41	0,16	16,54	0,60	—

(a) Présences possibles = présences + absences · Presenze possibili = presenza + assenze

(b) Funérailles, cérémonies commémoratives · Funerali, cerimonie commemorative

Assenze nell'esercizio di miniera
in % delle presenze possibili (a) durante i giorni lavorativi

33 C

et techniques e tecnici		motifs divers · per motivi vari				Total général Totale generale	Période Periodo
Motifs d'ordre technique Motivi d'ordine tecnico	Total Totale	Fêtes locales Feste locali	Grèves collectives Scioperi collettivi	Autres motifs (b) Altri motivi	Total Totale		
Ouvriers du fond · Operai all'interno							
0,37	0,37	0,02	1,54	—	1,56	21,01	1955
0,01	0,01	0,01	1,43	—	1,44	19,02	1956
0,05	0,05	0,02	2,24	—	2,26	20,70	1957
—	18,95	0,14	1,18	—	1,32	33,53	1958
—	—	2,17	5,87	—	8,04	23,11	XI 1958
—	—	—	—	—	—	18,54	XII
—	—	—	—	—	—	14,31	I 1959
—	—	0,02	3,03	—	3,05	19,32	II
—	—	—	—	—	—	17,22	III
—	—	—	6,07	—	6,07	21,06	IV
—	—	—	—	—	—	17,47	V
—	—	—	—	—	—	18,54	VI
—	—	—	3,30	—	3,30	25,18	VII
—	—	—	—	—	—	18,44	VIII
Ouvriers du jour · Operai all'esterno							
0,63	0,63	0,03	0,95	—	0,98	13,54	1955
—	—	0,00	0,79	—	0,79	9,93	1956
0,01	1,20	0,03	0,66	—	0,69	10,70	1957
0,00	18,93	0,06	0,35	—	0,41	27,08	1958
—	7,83	0,44	0,59	—	1,03	22,62	XI 1958
—	2,53	—	—	—	—	18,58	XII
—	1,82	—	—	—	—	11,98	I 1959
—	1,50	0,10	1,16	—	1,26	11,97	II
—	1,40	—	—	—	—	9,89	III
—	1,64	—	1,41	—	1,41	13,04	IV
—	1,85	—	—	—	—	10,24	V
—	1,40	—	—	—	—	10,55	VI
—	1,54	—	0,05	—	0,05	15,05	VII
—	2,15	—	—	—	—	13,73	VIII
Ouvriers du fond et du jour · Operai all'interno e all'esterno							
0,45	0,45	0,02	1,36	—	1,38	18,69	1955
0,01	0,01	0,01	1,28	—	1,29	16,90	1956
0,04	0,32	0,02	1,87	—	1,89	18,35	1957
0,00	18,95	0,12	0,96	—	1,08	31,85	1958
—	2,17	1,69	4,41	—	6,10	22,97	XI 1958
—	0,69	—	—	—	—	18,55	XII
—	0,48	—	—	—	—	13,69	I 1959
—	0,39	0,04	2,54	—	2,58	17,39	II
—	0,38	—	—	—	—	15,29	III
—	0,44	—	4,80	—	4,80	18,88	IV
—	0,51	—	—	—	—	15,48	V
—	0,38	—	—	—	—	16,35	VI
—	0,40	—	2,47	—	2,47	22,53	VII
—	0,60	—	—	—	—	17,14	VIII

Absences dans les entreprises minières
en % des présences possibles (a) pendant les jours ouvrables

Période Periodo	motifs personnels · per motivi personali							motifs économiques per motivi economici	
	Maladie Malattia	Accidents du travail Infortuni sul lavoro	Absences justifiées Assenze giustificate	Absences non justifiées Assenze non giustificate	Congés normaux Ferie normali	Autres absences payées Altre assenze retribuite	Total Totale	Manque de débouchés Deficienza di mercati	Manque de moyens de transport Deficienz di mezzi di trasporto
Ouvriers du fond · Operai all'interno									
1955	6,98	1,93	0,28	0,31	4,67	0,29	14,46	—	—
1956	7,24	1,84	0,31	0,40	5,30	0,29	15,38	—	—
1957	7,64	1,80	0,38	0,40	5,36	0,29	15,87	—	—
1958	6,32	1,76	0,33	0,28	5,35	0,31	14,36	—	—
1958 XI	6,38	1,69	0,32	0,16	2,00	0,25	10,80	—	—
XII	6,26	1,61	0,43	0,23	6,99	0,31	15,83	—	—
1959 I	7,15	1,60	0,17	0,13	3,60	0,42	13,08	—	—
II	6,98	1,59	0,12	0,26	8,93	0,26	18,14	—	—
III	6,55	1,72	0,25	0,15	4,33	0,25	13,24	—	—
IV	6,61	1,65	0,21	0,15	4,41	0,31	13,34	—	—
V	5,82	1,62	0,16	0,18	6,47	0,30	14,56	—	—
VI	6,31	1,72	0,22	0,24	6,03	0,27	14,80	—	—
VII	7,02	1,80	0,27	0,23	5,91	0,27	15,50	—	—
VIII	6,86	1,71	0,38	0,21	10,88	0,29	20,32	—	—
Ouvriers du jour · Operai all'esterno									
1955	5,08	0,77	0,28	0,09	4,25	0,28	10,75	—	—
1956	5,12	0,67	0,37	0,09	5,04	0,25	11,54	—	—
1957	5,52	0,67	0,34	0,10	5,21	0,25	12,10	—	—
1958	4,86	0,65	0,30	0,09	5,23	0,27	11,39	—	—
1958 XI	4,88	0,58	0,32	0,06	2,70	0,22	8,76	—	—
XII	5,20	0,64	0,40	0,09	7,93	0,26	14,53	—	—
1959 I	6,19	0,61	0,23	0,08	2,59	0,37	10,07	—	—
II	5,76	0,68	0,20	0,11	7,45	0,24	14,44	—	—
III	5,12	0,65	0,22	0,05	3,45	0,21	9,70	—	—
IV	4,79	0,63	0,20	0,05	3,30	0,27	9,25	—	—
V	4,52	0,59	0,22	0,07	5,27	0,28	10,94	—	—
VI	4,56	0,69	0,31	0,06	4,97	0,33	10,90	—	—
VII	4,90	0,54	0,23	0,09	5,63	0,38	11,77	—	—
VIII	4,94	0,50	0,33	0,06	13,78	0,25	19,86	—	—
Ouvriers du fond et du jour · Operai all'interno e all'esterno									
1955	6,31	1,53	0,28	0,23	4,53	0,29	13,17	—	—
1956	6,52	1,44	0,33	0,29	5,21	0,28	14,07	—	—
1957	6,93	1,42	0,37	0,30	5,31	0,28	14,60	—	—
1958	5,82	1,38	0,32	0,22	5,31	0,30	13,35	—	—
1958 XI	5,87	1,30	0,32	0,12	2,25	0,24	10,09	—	—
XII	5,89	1,27	0,42	0,18	7,32	0,29	15,37	—	—
1959 I	6,81	1,26	0,19	0,11	3,25	0,40	12,03	—	—
II	6,55	1,27	0,15	0,21	8,41	0,25	16,85	—	—
III	6,05	1,35	0,24	0,11	4,02	0,24	12,00	—	—
IV	5,97	1,29	0,20	0,12	4,02	0,30	11,91	—	—
V	5,37	1,26	0,18	0,14	6,05	0,29	13,30	—	—
VI	5,69	1,36	0,25	0,17	5,66	0,29	13,43	—	—
VII	6,27	1,36	0,25	0,18	5,81	0,31	14,18	—	—
VIII	6,18	1,28	0,36	0,16	11,90	0,28	20,16	—	—

(a) Présences possibles = présences + absences · *Presenze possibili = presenze + assenze*(b) Compensatoire de la diminution de la durée du travail · *Compensativo della diminuzione della durata del lavoro*(c) Funérailles, cérémonies commémoratives · *Funerali, cerimonie commemorative*

Assenze nell'esercizio di miniera
in % delle presenze possibili (a) durante i giorni lavorativi

34

C

et techniques e tecnici		motifs divers · per motivi vari					Total général Totale	Période Periodo
Motifs d'ordre technique	Total	Fêtes locales	Jours de repos (b)	Grèves collectives	Autres motifs (c)	Total		
Motivi d'ordine tecnico	Totale	Feste locali	Giorni di riposo	Scioperi collettivi	Altri motivi	Totale		
Ouvriers du fond · Operai all'interno								
—	—	—	—	—	—	—	14,46	1955
—	—	—	—	—	—	—	15,38	1956
—	—	—	2,64	—	0,00	2,64	18,51	1957
—	—	—	3,96	—	—	3,96	18,32	1958
—	—	—	4,17	—	—	4,17	14,97	XI 1958
—	—	—	4,17	—	—	4,17	20,00	XII
—	—	—	3,85	—	—	3,85	16,92	I 1959
—	—	—	4,17	—	—	4,17	22,30	II
—	—	—	4,00	—	—	4,00	17,24	III
—	—	—	4,00	—	—	4,00	17,34	IV
—	—	—	4,17	—	—	4,17	18,72	V
—	—	—	3,85	—	—	3,85	18,65	VI
—	—	—	3,71	—	—	3,71	19,20	VII
—	—	—	4,00	—	—	4,00	24,32	VIII
Ouvriers du jour · Operai all'esterno								
—	—	—	—	—	—	—	10,75	1955
—	—	—	—	—	—	—	11,54	1956
—	—	—	—	—	0,00	0,00	12,10	1957
—	—	—	—	—	—	—	11,39	1958
—	—	—	—	—	—	—	8,76	XI 1958
—	—	—	—	—	—	—	14,53	XII
—	—	—	—	—	—	—	10,07	I 1959
—	—	—	—	—	—	—	14,44	II
—	—	—	—	—	—	—	9,70	III
—	—	—	—	—	—	—	9,25	IV
—	—	—	—	—	—	—	10,94	V
—	—	—	—	—	—	—	10,90	VI
—	—	—	—	—	—	—	11,77	VII
—	—	—	—	—	—	—	19,86	VIII
Ouvriers du fond et du jour · Operai all'interno e all'esterno								
—	—	—	—	—	—	—	13,17	1955
—	—	—	—	—	—	—	14,07	1956
—	—	—	1,75	—	0,00	1,75	16,35	1957
—	—	—	2,61	—	—	2,61	15,96	1958
—	—	—	2,71	—	—	2,71	12,81	XI 1958
—	—	—	2,71	—	—	2,71	18,08	XII
—	—	—	2,51	—	—	2,51	14,53	I 1959
—	—	—	2,71	—	—	2,71	19,56	II
—	—	—	2,60	—	—	2,60	14,59	III
—	—	—	2,60	—	—	2,60	14,50	IV
—	—	—	2,72	—	—	2,72	16,02	V
—	—	—	2,49	—	—	2,49	15,92	VI
—	—	—	2,39	—	—	2,39	16,57	VII
—	—	—	2,60	—	—	2,60	22,76	VIII

C 35

Absences dans les entreprises minières
en % des présences possibles (a) pendant les jours ouvrables

Bassin Bacino	Période Periodo	motifs personnels · per motivi personali							motifs économiques per motivi economici	
		Maladie Malattia	Accidents du travail Infortuni sul lavoro	Absences justifiées Assenze giustificate	Absences non justifiées Assenze non giustificate	Congés normaux Ferie normali	Autres absences payées Altre assenze retribuite	Total Totale	Manque de débouchés Deficienza di mercati	Manque de moyens de transport Deficienza di mezzi di trasporto
Ruhr										
Fond/Interno	1956	5,29	2,48	1,44	0,66	5,66	0,18	15,72	—	—
	1957	6,61	2,66	0,80	0,58	5,68	0,19	16,53	—	—
	1958	5,92	2,91	0,63	0,35	5,91	0,19	15,91	2,28	—
Jour/Esterno	1956	4,47	0,82	0,75	0,06	5,71	0,14	11,95	—	—
	1957	5,47	0,86	0,44	0,07	5,68	0,13	12,65	—	—
	1958	5,36	0,91	0,37	0,06	5,74	0,16	12,59	1,76	—
Fond et Jour Interno e esterno	1956	5,08	2,04	1,26	0,50	5,68	0,17	14,74	—	—
	1957	6,32	2,20	0,71	0,45	5,68	0,18	15,55	—	—
	1958	5,78	2,40	0,56	0,28	5,87	0,18	15,07	2,15	—
Aix-la-Chapelle/ Aquisgrana										
Fond/Interno	1956	5,19	2,56	1,66	1,35	5,34	0,10	16,19	—	—
	1957	6,97	2,41	1,17	1,16	5,27	0,09	17,08	—	—
	1958	6,68	2,66	0,83	0,89	5,50	0,08	16,64	0,47	—
Jour/Esterno	1956	3,37	0,84	0,82	0,14	5,49	0,08	10,74	—	—
	1957	4,76	0,68	0,63	0,14	5,45	0,06	11,72	—	—
	1958	5,20	0,78	0,54	0,09	5,57	0,08	12,25	0,35	—
Fond et Jour Interno e esterno	1956	4,76	2,13	1,44	1,04	5,37	0,09	14,83	—	—
	1957	6,44	1,99	1,04	0,92	5,32	0,09	15,79	—	—
	1958	6,33	2,21	0,76	0,70	5,52	0,08	15,59	0,44	—
Basse-Saxe/ Bassa Sassonia										
Fond/Interno	1956	4,70	1,95	0,74	0,10	5,79	0,07	13,35	—	—
	1957	5,81	1,77	0,32	0,05	5,86	0,07	13,88	—	—
	1958	5,07	2,30	0,25	0,05	5,86	0,08	13,62	0,00	—
Jour/Esterno	1956	4,23	0,78	0,80	0,01	5,72	0,06	11,60	—	—
	1957	5,14	0,78	0,42	0,01	5,62	0,06	12,02	—	—
	1958	5,49	0,72	0,35	0,01	5,84	0,08	12,48	0,00	—
Fond et Jour Interno e esterno	1956	4,58	1,64	0,76	0,07	5,77	0,07	12,89	—	—
	1957	5,63	1,51	0,35	0,04	5,80	0,07	13,39	—	—
	1958	5,17	1,90	0,28	0,04	5,86	0,08	13,33	0,00	—
Campine										
Fond/Interno	1956	7,27	1,82	0,58	3,24	4,82	0,79	18,52	—	—
	1957	7,28	1,69	0,43	3,54	4,38	0,52	17,84	—	—
	1958	6,91	1,66	0,39	2,71	5,11	0,50	17,29	3,98	—
Jour/Esterno	1956	2,92	0,36	0,67	0,46	3,47	0,87	8,75	—	—
	1957	2,71	0,30	0,44	0,77	3,29	0,57	8,08	—	—
	1958	2,41	0,28	0,35	0,34	3,62	0,57	7,58	3,65	—
Fond et Jour Interno e esterno	1956	6,21	1,46	0,60	2,55	4,49	0,81	16,12	—	—
	1957	6,20	1,36	0,43	2,88	4,12	0,53	15,52	—	—
	1958	5,90	1,35	0,38	2,18	4,78	0,52	15,10	3,91	—
Sud de la Belgique/ Sud del Belgio										
Fond/Interno	1956	7,83	3,23	1,26	4,67	3,31	1,04	21,36	—	—
	1957	7,87	3,29	0,76	4,07	3,37	0,79	20,15	—	—
	1958	3,39	2,90	0,56	3,05	3,79	0,64	19,33	5,96	—
Jour/Esterno	1956	4,92	0,81	1,25	1,34	2,59	1,05	11,96	—	—
	1957	4,78	0,79	0,82	0,85	2,68	0,81	10,74	—	—
	1958	4,76	0,76	0,65	0,77	2,86	0,65	10,46	5,15	—
Fond et Jour Interno e esterno	1956	7,11	2,63	1,26	3,86	3,14	1,04	19,04	—	—
	1957	7,12	2,68	0,78	3,29	3,20	0,79	17,86	—	—
	1958	7,51	2,38	0,58	2,50	3,57	0,64	17,17	5,76	—

(a) Présences possibles = Présences + absences · *Presenze possibili = presenze + assenze*(b) Y compris absences occasionnées par la fréquentation des écoles professionnelles
Ivi comprese le assenze a causa della partecipazione ai corsi di formazione professionale(c) Compensatoire de la diminution de la durée du travail · *Compensativo della diminuzione della durata del lavoro*(d) Allemagne seulement · *Per la Germania solamente*(e) Funérailles, cérémonies commémoratives · *Funerali, cerimonie commemorative*

Assenze nell'esercizio di miniera
in % delle presenze possibili (a) durante i giorni lavorativi

35 C

et techniques e tecnici		motifs divers · per motivi vari						Total Totale	Total generale	Période Periodo	Bassin Bacino
Motifs d'ordre technique	Total	Fêtes locales	Jours de repos (c)	Temps libre (d)	Grèves collectives	Autres motifs (e)	Total				
Motivi d'ordine tecnico	Totale	Feste locali	Giorni di riposo	Tempo libero	Scioperi collettivi	Altri motivi (e)	Totale				
0,41	0,41	—	0,66	0,44	—	—	1,10	17,24	1956	Ruhr	
0,44	0,44	—	3,01	0,31	—	—	3,32	20,29	1957	Fond/Interno	
0,47	2,75	—	3,48	0,30	—	—	3,78	22,44	1958		
0,07	0,07	—	0,65	—	—	—	0,65	12,67	1956	Jour/Esterno	
0,07	0,07	—	2,75	—	—	—	2,75	15,47	1957		
0,09	1,85	—	3,17	—	—	—	3,17	17,61	1958		
0,32	0,32	—	0,66	0,33	—	—	0,98	16,05	1956	Fond et Jour	
0,34	0,34	—	2,94	0,23	—	—	3,17	19,06	1957	Interno e esterno	
0,37	2,52	—	3,40	0,22	—	—	3,62	21,22	1958		
0,02	0,02	—	0,66	0,12	—	—	0,78	14,98	1956	Aix-la-Chapelle/ Aquisgrana	
0,05	0,05	—	2,84	0,04	—	—	2,88	20,01	1957	Fond/Interno	
0,11	0,58	—	3,42	0,05	—	—	3,47	20,69	1958		
—	—	—	0,65	—	—	—	0,65	11,39	1956	Jour/Esterno	
0,01	0,01	—	2,60	—	—	—	2,60	14,32	1957		
0,03	0,38	—	3,18	—	—	—	3,18	15,81	1958		
0,01	0,01	—	0,56	0,09	—	—	0,75	15,59	1956	Fond et Jour	
0,04	0,04	—	2,78	0,03	—	—	2,81	18,64	1957	Interno e esterno	
0,09	0,53	—	3,36	0,04	—	—	3,40	19,52	1958		
0,21	0,21	—	0,99	0,01	—	—	1,00	14,56	1956	Basse-Saxe/ Bassa Sassonia	
0,33	0,33	—	2,70	—	—	—	2,70	14,90	1957	Fond/Interno	
0,32	0,32	—	3,55	—	—	—	3,55	17,48	1958		
0,05	0,05	—	1,06	—	—	—	1,06	12,67	1956	Jour/Esterno	
0,01	0,01	—	2,72	—	—	—	2,72	14,76	1957		
0,00	0,00	—	3,46	—	—	—	3,46	15,95	1958		
0,16	0,16	—	1,01	0,00	—	—	1,01	14,07	1956	Fond et Jour	
0,24	0,24	—	2,71	—	—	—	2,71	16,34	1957	Interno e esterno	
0,24	0,24	—	3,52	—	—	—	3,52	17,10	1958		
—	—	—	2,51	—	—	0,30	2,81	21,33	1956	Campine	
0,03	0,03	—	5,41	—	0,28	—	5,69	23,55	1957	Fond/Interno	
0,11	4,09	—	5,24	—	—	—	5,24	26,62	1958		
—	—	—	2,19	—	—	0,31	2,50	11,25	1956	Jour/Esterno	
—	—	—	4,76	—	0,36	—	5,12	13,20	1957		
0,08	3,73	—	4,81	—	—	—	4,81	16,11	1958		
—	—	—	2,43	—	—	0,30	2,73	18,85	1956	Fond et Jour	
0,02	0,02	—	5,26	—	0,30	—	5,55	21,10	1957	Interno e esterno	
0,10	4,01	—	5,14	—	—	—	5,14	24,25	1958		
0,20	0,20	—	2,27	—	0,65	1,00	3,92	25,46	1956	Sud de la Belgique/ Sud del Belgio	
0,26	0,26	0,07	4,67	—	0,66	—	5,40	25,82	1957	Fond/Interno	
0,76	6,72	0,02	5,42	—	0,67	—	6,11	32,17	1958		
0,09	0,09	—	1,96	—	0,47	0,84	3,27	15,32	1956	Jour/Esterno	
0,12	0,12	0,06	4,10	—	0,40	—	4,56	15,42	1957		
0,58	5,73	0,02	4,74	—	0,49	—	5,25	21,44	1958		
0,17	0,17	—	2,19	—	0,61	0,96	3,76	22,97	1956	Fond et Jour	
0,22	0,22	0,07	4,53	—	0,60	—	5,20	23,28	1957	Interno e esterno	
0,72	6,48	0,02	5,25	—	0,63	—	5,90	29,56	1958		

C 36

Absences dans les entreprises minières
en % des présences possibles (a) pendant les jours ouvrables

Bassin Bacino	Période Periodo	motifs personnels · per motivi personali							motifs économiques per motivi economici		
		Maladie Malattia	Accidents du travail Infortuni sul lavoro	Absences justifiées Assenze giustificate	Absences non justifiées Assenze non giustificate	Congés normaux Ferie normali	Autres absences payées Altri assenze retribuite	Total Totale	Manque de débouchés Deficienza di mercati	Manque de moyens de transport Deficienza di mezzi di trasporto	
Nord/Pas-de-Calais	Fond/Interno	1956	7,86	3,05	0,17	1,31	7,27	—	19,66	—	—
		1957	8,88	2,70	0,17	1,55	7,25	—	20,55	—	—
		1958	7,32	2,61	0,22	1,41	7,08	—	18,64	—	—
	Jour/Esterno	1956	5,65	0,99	0,07	0,13	7,74	—	14,58	—	—
		1957	6,17	0,88	0,06	0,19	7,72	—	15,03	—	—
		1958	5,30	0,83	0,07	0,19	7,67	—	14,06	—	—
	Fond et Jour Interno e esterno	1956	7,19	2,42	0,14	0,96	7,41	—	18,12	—	—
		1957	8,08	2,17	0,14	1,15	7,39	—	18,93	—	—
		1958	6,74	2,10	0,18	1,06	7,25	—	17,32	—	—
Lorraine/Lorena	Fond/Interno	1956	4,44	4,14	0,32	1,97	6,77	—	17,64	—	—
		1957	5,20	3,90	0,30	1,56	6,77	—	17,73	—	—
		1958	4,31	3,63	0,29	1,11	7,08	—	16,42	—	—
	Jour/Esterno	1956	4,14	1,82	0,15	0,68	7,33	—	14,12	—	—
		1957	4,78	1,65	0,16	0,37	7,57	—	14,53	—	—
		1958	4,12	1,48	0,16	0,32	7,55	—	13,63	—	—
	Fond et Jour Interno e esterno	1956	4,35	3,43	0,27	1,58	6,95	—	16,58	—	—
		1957	5,07	3,23	0,26	1,21	7,01	—	16,78	—	—
		1958	4,26	3,02	0,25	0,89	7,21	—	15,62	—	—
Centre Midi	Fond/Interno	1956	6,77	4,70	0,30	0,63	7,29	—	19,69	—	—
		1957	7,37	4,61	0,27	0,69	7,20	—	20,15	—	—
		1958	6,04	4,34	0,36	0,55	7,22	—	18,51	—	—
	Jour/Esterno	1956	6,54	1,65	0,21	0,16	7,53	—	16,09	—	—
		1957	6,66	1,66	0,21	0,17	7,55	—	16,25	—	—
		1958	5,84	1,56	0,19	0,16	7,57	—	15,33	—	—
	Fond et Jour Interno e esterno	1956	6,69	3,70	0,27	0,48	7,37	—	18,51	—	—
		1957	7,14	3,67	0,25	0,53	7,31	—	18,90	—	—
		1958	5,98	3,45	0,30	0,42	7,33	—	17,50	—	—
Sulcis	Fond/Interno	1956	5,67	2,05	1,10	3,90	4,65	0,08	17,45	—	—
		1957	6,97	2,09	0,72	3,84	4,58	0,10	18,30	—	—
		1958	3,75	1,91	0,38	2,12	4,63	0,11	12,90	20,22	—
	Jour/Esterno	1956	2,54	0,43	0,58	0,65	4,35	0,06	8,61	—	—
		1957	2,73	0,53	0,47	0,75	4,31	0,07	8,86	—	—
		1958	1,96	0,52	0,30	0,89	3,81	0,09	7,57	20,74	—
	Fond et Jour Interno e esterno	1956	4,97	1,69	0,98	3,18	4,58	0,08	15,48	—	—
		1957	6,04	1,74	0,67	3,16	4,52	0,10	16,23	—	—
		1958	3,31	1,57	0,36	1,82	4,43	0,11	11,60	20,34	—

(a) Présences possibles = présences + absences · *Presenze possibili = presenze + assenze*(b) Funérailles, cérémonies commémoratives · *Funerali, cerimonia commemorativa*

Assenze nell'esercizio di miniera
in % delle presenze possibili (a) durante i giorni lavorativi

36

C

techniques e tecnici		motifs divers · per motivi vari				Total général Totale generale	Période Periodo	Bassin Bacino
Motifs d'ordre technique Motivi d'ordine tecnico	Total Totale	Fêtes locales Feste locali	Grèves collectives Scioperi collettivi	Autres motifs (b) Altri motivi (b)	Total Totale			
0,00	0,00	—	0,12	0,00	0,12	19,78	1956	Nord/Pas-de-Calais
0,01	0,01	—	0,21	0,01	0,22	20,77	1957	Fond/Interno
0,01	0,01	—	0,39	—	0,39	19,04	1958	
0,00	0,00	—	0,01	0,00	0,01	14,59	1956	Jour/Esterno
0,00	0,00	—	0,02	0,00	0,03	15,05	1957	
0,00	0,00	—	0,07	—	0,07	14,12	1958	
0,00	0,00	—	0,09	0,00	0,09	18,21	1956	Fond et Jour
0,00	0,00	—	0,16	0,08	0,16	19,10	1957	Interno e esterno
0,01	0,01	—	0,29	—	0,29	17,62	1958	
								Lorraine/Lorena
0,06	0,06	0,23	0,34	0,58	1,15	18,85	1956	Fond/Interno
0,00	0,00	0,24	0,48	0,59	1,31	19,04	1957	
0,10	0,10	0,88	0,29	0,02	1,21	17,72	1958	
0,01	0,01	0,19	0,06	0,49	0,74	14,87	1956	Jour/Esterno
0,00	0,00	0,20	0,20	0,49	0,89	15,42	1957	
0,03	0,03	0,77	0,10	0,01	0,87	14,53	1958	
0,04	0,04	0,22	0,25	0,55	1,02	17,64	1956	Fond et Jour
0,00	0,00	0,23	0,40	0,56	1,18	17,97	1957	Interno e esterno
0,08	0,08	0,85	0,24	0,02	1,11	16,81	1958	
								Centre Midi
0,12	0,12	0,17	0,46	0,10	0,73	20,54	1956	Fond/Interno
0,09	0,09	0,14	0,71	0,05	0,90	21,14	1957	
0,15	0,15	0,17	0,60	0,07	0,84	19,51	1958	
0,04	0,04	0,14	0,08	0,04	0,26	16,39	1956	Jour/Esterno
0,02	0,02	0,10	0,21	0,03	0,34	16,61	1957	
0,03	0,03	0,13	0,30	0,01	0,44	15,79	1958	
0,09	0,09	0,16	0,34	0,08	0,58	19,18	1956	Fond et Jour
0,07	0,07	0,13	0,55	0,05	0,72	19,69	1957	Interno e esterno
0,11	0,11	0,16	0,51	0,05	0,71	18,32	1958	
								Sulcis
0,01	0,01	—	1,50	—	1,50	18,96	1956	Fond/Interno
0,05	0,05	—	2,37	—	2,37	20,73	1957	
—	20,22	0,13	1,20	—	1,33	34,45	1958	
—	—	—	0,90	—	0,90	9,51	1956	Jour/Esterno
0,01	0,01	—	0,76	—	0,76	9,63	1957	
0,00	20,74	0,03	0,35	—	0,38	28,68	1958	
0,01	—	—	1,37	—	1,37	16,86	1956	Fond et Jour
0,04	0,04	—	2,02	—	2,02	18,29	1957	Interno e esterno
0,00	20,35	0,11	0,99	—	1,10	33,04	1958	

Salaire horaire dans les mines de charbon
(salaire direct moyen en monnaie nationale) (a)
Ouvriers du fond (b)
Salario orario nelle miniere di carbone
(salario diretto medio in moneta nazionale) (a)
Operai all'interno (b)

Période Periodo	Allemagne (R.F.) sans la Sarre Germania (R.F.) escl. la Sarre		Sarre	Belgique Belgio	France Francia	Italie Italia (Sulcis)	Pays-Bas Paesi Bassi
	non compris la prime de mineur	y compris la prime de mineur					
	non compreso il premio di minatore	compreso il premio di minatore					
	DM	DM	Frf.	Frb.	Frf.	Lire	Fl.
1953	2,15	—	219,48	32,63	200,43	140,76	1,92
1954	2,23	—	222,33	32,98	203,39	145,21	2,13
1955	2,44	—	241,80	33,78	220,60	153,09	2,27
1956	2,73	2,96	266,22	35,56(c)	238,30	165,54	2,40
1957	2,93	3,20	295,52	41,95(c)	268,93	164,12	2,78
1958	2,98	3,25	331,11	42,93	300,08	170,12	2,96
1956 1er trim.	2,60	2,72	258,52	33,79(c)	236,81	159,45	2,33
2e trim.	2,72	2,98	258,46	34,72(c)	235,74	170,96	2,37
3e trim.	2,75	3,01	280,80	34,81(c)	236,27	165,56	2,40
4e trim.	2,86	3,12	267,28	38,86(c)	236,76	166,76	2,43
1957 1er trim.	2,95	3,21	293,41	41,00(c)	265,35	163,25	2,61
2e trim.	2,83	3,09	288,32	42,26	262,93	163,66	2,62
3e trim.	2,98	3,26	295,19	41,74	271,16	163,67	2,83
4e trim.	2,97	3,24	305,39	42,67	275,56	166,08	2,99
1958 1er trim.	3,03	3,29 r	316,18	42,78	290,79	171,52	3,03
2e trim.	2,88	3,14	328,44	43,08	302,19	165,20	2,94
3e trim.	3,02	3,29	336,45	42,80	304,59	170,98	2,93
4e trim.	3,00	3,25	344,16	43,38	303,97	173,07	2,96
1959 1er trim.	2,99	3,25	334,15	42,71	312,62	172,40	3,08
2e trim.	3,03	3,29	331,97	43,38	315,94	171,75	2,97
3e trim.	2,99	3,25			310,90	170,60	2,96

(a) Salaire horaire brut directement lié au travail effectif des ouvriers
Salario orario lordo direttamente dipendente dal lavoro effettuato dagli operai

(b) Y compris les apprentis - Ivi compresi gli apprendisti

(c) Non compris la subvention gouvernementale relative à la réduction de la durée du travail
Les chiffres y compris cette subvention s'établissent comme suit:
Non compresa la sovvenzione governativa relativa alla riduzione della durata del lavoro
Le cifre, ivi compresa questa sovvenzione, sono le seguenti:

1er trim. 56: 35,40
2e trim. 56: 35,96
3e trim. 56: 36,30
4e trim. 56: 40,26
Année 1956: 36,99
1er trim. 57: 43,21
Année 1957: 42,42

Salaire horaire dans les mines de charbon
(salaire direct moyen en monnaie nationale) (a)
Ouvriers du jour (b)
Salario orario nelle miniere di carbone
(salario diretto medio in moneta nazionale) (a)
Operai all'esterno (b)

38

C

Période Periodo	Allemagne (R.F.) sans la Sarre Germania (R.F.) escl. la Sarre	Sarre	Belgique Belgio	France Francia	Italie Italia (Sulcis)	Pays-Bas Paesi Bassi
	DM	Fr.	Fr.	Fr.	Lire	Fl.
1953	1,54	137,59	22,68	138,17	128,52	1,10
1954	1,57	138,18	22,74	142,89	132,52	1,22
1955	1,74	152,05	23,12	160,72	141,37	1,32
1956	1,82	171,01	24,46(c)	176,90	152,00	1,43
1957	1,99	191,91	28,59(c)	198,20	153,06	1,60
1958	2,05	219,33	29,13	222,01	161,19	1,72
1956 1er trim.	1,76	162,80	22,93(c)	176,02	148,53	1,41
2e trim.	1,80	164,71	23,73(c)	175,35	156,72	1,43
3e trim.	1,80	183,15	23,99(c)	176,51	150,73	1,45
4e trim.	1,90	173,96	26,59(c)	175,13	152,45	1,46
1957 1er trim.	1,97	186,92	27,76(c)	193,73	150,86	1,57
2e trim.	1,88	189,03	28,80	193,96	152,95	1,57
3e trim.	2,05	193,42	28,71	201,51	153,22	1,61
4e trim.	2,06	198,56	29,18	204,66	155,53	1,68
1958 1er trim.	2,09	207,15	29,11 r	214,22	157,33	1,72
2e trim.	1,99	216,78	29,24 r	223,86	161,62	1,65
3e trim.	2,06	223,74	29,26 r	226,43	162,36	1,64
4e trim.	2,08	231,68	29,06 r	224,76	164,47	1,63
1959 1er trim.	2,09	229,08	28,49 r	230,96	162,69	1,71
2e trim.	2,13	225,63	28,94	234,31	161,69	1,65
3e trim.	2,14			230,84	160,87	1,64

(a) Salaire horaire brut directement lié au travail effectif des ouvriers
Salario orario lordo direttamente dipendente dal lavoro effettuato dagli opera

(b) Y compris les apprentis - Ivi compresi gli apprendisti

(c) Non compris la subvention gouvernementale relative à la réduction de la durée du travail
Les chiffres y compris cette subvention s'établissent comme suit:

Non compresa la sovvenzione governativa relativa alla riduzione della durata del lavoro
Le cifre, ivi compresa questa sovvenzione, sono le seguenti:

1er trim. 56: 24,03
2e trim. 56: 24,61
3e trim. 56: 25,03
4e trim. 56: 27,56
Année 1956: 25,46
1er trim. 57: 29,26
Année 1957: 28,90

Salaire horaire dans les mines de charbon
(salaire direct moyen en monnaie nationale) (a)

Ouvriers du fond et du jour (b)
Salario orario nelle miniere di carbone
(salario diretto medio in moneta nazionale) (a)
Operai all'interno e all'esterno (b)

Période Periodo	Allemagne (R.F.) sans la Sarre Germania (R.F.) escl. la Sarre		Sarre	Belgique Belgio	France Francia	Italie Italia (Sulcis)	Pays-Bas Paesi Bassi
	non compris la prime de mineur	y compris la prime de mineur					
	non compreso il premio di minatore	compreso il premio di minatore					
	DM	DM					
		Fr.	Frb.	Fr.	Lire	Fl.	
1953	1,99	—	189,56	29,69	178,76	136,76	1,62
1954	2,05	—	191,55	29,92	182,70	140,83	1,78
1955	2,23	—	208,73	30,68	200,14	150,02	1,91
1956	2,47	2,63	231,05	32,39(c)	217,15	162,19	2,04
1957	2,67	2,86	257,10	38,19(c)	245,18	161,38	2,34
1958	2,72	2,91	291,83	39,03	274,45	167,81	2,50
1956 1er trim.	2,36	2,45	222,98	30,81(c)	215,85	156,71	2,00
2e trim.	2,45	2,63	223,67	31,62(c)	214,63	167,44	2,04
3e trim.	2,48	2,66	245,08	31,57(c)	215,64	161,90	2,07
4e trim.	2,59	2,77	232,80	35,33(c)	215,85	163,25	2,09
1957 1er trim.	2,68	2,86	253,64	37,23(c)	240,95	160,08	2,25
2e trim.	2,56	2,74	251,52	38,46	239,46	160,98	2,25
3e trim.	2,72	2,92	258,17	37,96	248,13	161,18	2,39
4e trim.	2,72	2,91	265,27	39,03	252,05	163,48	2,52 r
1958 1er trim.	2,77	2,96 r	276,83	39,08 r	265,78	168,11	2,57
2e trim.	2,62	2,81	288,25	39,19 r	276,03	164,31	2,47
3e trim.	2,75	2,95	297,70	38,83 r	279,09	168,57	2,45
4e trim.	2,74	2,93	305,90	39,24 r	278,36	170,74	2,46
1959 1er trim.	2,73	2,92	298,99	38,54 r	286,45	169,77	2,57
2e trim.	2,77	2,95	296,26	39,11	289,37	168,86	2,47
3e trim.	2,75	2,93			285,20	167,76	2,46

(a) Salaire horaire brut directement lié au travail effectif des ouvriers
Salario orario lordo direttamente dipendente dal lavoro effettuato dagli operai

(b) Y compris les apprentis • *Ivi compresi gli apprendisti*

(c) Non compris la subvention gouvernementale relative à la réduction de la durée du travail
Les chiffres y compris cette subvention s'établissent comme suit:
Non compresa la sovvenzione governativa relativa alla riduzione della durata del lavoro
Le cifre, ivi compresa questa sovvenzione, sono le seguenti:

1er trim. 56: 32,29
2e trim. 56: 32,76
3e trim. 56: 32,92
4e trim. 56: 36,61
Année 1956: 33,70
1er trim. 57: 39,24
Année 1957: 38,61

RÉCEPTIONS DE CHARBON EN PROVENANCE
DES PAYS DE LA COMMUNAUTÉ
ET IMPORTATIONS EN PROVENANCE DE PAYS TIERS

*ARRIVI DI CARBONE DAI PAESI DELLA COMUNITÀ
E IMPORTAZIONI DA PAESI TERZI*

Houille • Carbon fossile

Réceptions en provenance des pays de la Communauté et importations en provenance de pays tiers
 Arrivi dai paesi della Comunità e importazioni da paesi terzi

1.000 t

Période Periodo	Pays de réception • Paesi riceventi							
	Allemagne (R.F.) sans la Sarre Germania (R.F.) escl. la Sarre	Belgique Belgio	France Francia	Sarre	Italie Italia	Luxem- bourg Lussem- burgo	Pays-Bas Paesi Bassi	Commu- nauté Comunità
Réceptions en provenance de la Communauté • Arrivi dai paesi della Comunità								
1951	3.573	362	7.420	1.050	4.275	307	2.692	19.711
1952	3.953	442	7.618	1.092	3.719	331	2.419	19.550
1953	4.413	1.047	8.549	934	4.705	270	3.448	23.366
1954	4.442	2.872	9.034	895	4.520	281	4.984	27.028
1955	6.606	2.180	7.883	1.021	3.497	291	5.029	26.507
1956	4.593	1.965	7.853	938	3.324	319	3.656r	22.647r
1957	4.216	2.282	8.429	1.030	3.015	296	3.429r	22.696r
1958	3.217	2.899	9.261	1.077	1.237	253	2.756	20.700
1958 VII	251	261	801	90	54	21	192	1.670
VIII	238	279	729	89	41	18	186	1.581
IX	276	301	760	94	92	19	220	1.762
X	282	308	799	94	68	20	255	1.825
XI	281	295	729	81	61	19	283	1.748
XII	254	308	769	82	165	16	278	1.873
1959 I	314	324	754	74	133	20	286	1.905
II	286	331	678	75	146	17	290	1.823
III	276	339	858	78	125	20	316	2.012
IV	272	272	781	80	104	23	262	1.795
V	259	265	711	86	111	21	217	1.670
VI	323	253	758	92	126	21	244	1.817
VII p	388	256	688	94	158	19	235	1.837
VIII p	305	259	727	92	182	18	235	1.818
IX p	350	262	660	95	194	20	224	1.805
Importations en provenance de pays tiers • Importazioni dai paesi terzi								
1951	6.000	1.832	6.340	—	6.533	8	2.521	23.234
1952	7.879	1.173	5.361	—	5.077	67	2.707	22.264
1953	5.045	1.133	1.615	—	4.222	6	1.802	13.823
1954	3.881	852	2.215	—	4.842	5	2.129	13.924
1955	9.271	1.453	2.901	—	6.820	—	2.603	23.048
1956	13.682	2.822	8.804	—	7.581	37	5.120	38.046
1957	17.147	2.820	9.701	87	8.805	15	5.384	43.959
1958	12.916	2.352	4.888	10	7.744	—	3.935	31.845
1958 VII	1.237	242	313	—	747	—	304	2.843
VIII	1.119	198	248	—	683	—	326	2.574
IX	1.182	225	314	—	874	—	305	2.900
X	1.009	227	253	—	573	—	319	2.380
XI	901	200	288	—	606	—	366	2.360
XII	938	182	296	—	627	—	318	2.360
1959 I	950	227	170	—	575	—	300	2.222
II	1.076	154	171	—	526	—	286	2.214
III	644	190	161	—	626	—	345	1.965
IV	531	150	194	—	574	—	278	1.726
V	313	135	198	—	582	—	287	1.515
VI	355	147	256	—	466	—	252	1.476
VII p	347	78	127	—	474	—	236	1.263
VIII p	377	55	142	—	495	—	241	1.310
IX p	390	98	211	—	481	—	217	1.397

Houille · Carbon fossile

Importations en provenance des U.S.A. et de Grande Bretagne · *Importazioni dagli Stati Uniti e dalla Gran Bretagna*

1.000 t

Période Periodo	Pays de réception · Paesi riceventi							
	Allemagne (R.F.) sans la Sarre Germania (R.F.) escl. la Sarre	Belgique Belgio	France Francia	Sarre	Italie Italia	Luxem- bourg Lussem- burgo	Pays-Bas Paesi Bassi	Commu- nauté Comunità
Importations en provenance des U.S.A. · Importazioni dagli Stati Uniti								
1951	5.767	1.454	4.490	—	4.419	8	2.236	18.374
1952	7.377	794	3.138	—	2.885	—	2.108	16.302
1953	3.421	664	289	—	1.609	—	701	6.684
1954	1.823	253	55	—	2.852	—	1.181	6.164
1955	6.998	784	802	—	5.632	—	1.719	15.935
1956	11.486	1.980	6.053	—	6.665	37	4.169	30.389
1957	15.904	2.138	6.903	87	8.201	13	4.581	37.828
1958	11.205	1.879	2.762	10	6.727	—	3.237	25.820
1958 VII	1.085	194	134	—	663	—	245	2.322
VIII	924	144	114	—	563	—	277	2.022
IX	1.016	166	144	—	713	—	220	2.260
X	802	164	90	—	474	—	248	1.778
XI	712	151	144	—	505	—	279	1.790
XII	701	140	150	—	482	—	237	1.710
1959 I	743	197	63	—	459	—	217	1.680
II	821	127	69	—	444	—	236	1.698
III	547	145	69	—	549	—	274	1.584
IV	452	120	68	—	484	—	248	1.373
V	240	101	57	—	446	—	262	1.107
VI	262	105	68	—	398	—	211	1.044
VII	274	46	36	—	379	—	180	915
VIII p	287	36	44	—	347	—	197	911
IX p	310	70	60	—	319	—	156	915
Importations en provenance de Grande-Bretagne · Importazioni dalla Gran Bretagna								
1951	131	352	593	—	571	—	212	1.859
1952	482	337	1.125	—	1.083	67	422	3.516
1953	1.521	420	448	—	1.704	6	986	5.085
1954	1.633	526	994	—	1.324	5	809	5.291
1955	1.339	485	950	—	781	—	750	4.305
1956	1.099	597	777	—	380	—	713	3.567
1957	497	564	742	—	132	2	697	2.635
1958	218	389	472	—	28	—	526	1.634
1958 VII	19	42	46	—	3	—	54	164
VIII	21	44	21	—	—	—	34	120
IX	18	45	52	—	4	—	60	179
X	27	46	42	—	2	—	54	172
XI	24	42	37	—	6	—	59	168
XII	17	35	39	—	1	—	56	148
1959 I	15	26	29	—	2	—	40	113
II	51	22	22	—	1	—	34	130
III	14	32	21	—	—	—	26	92
IV	10	20	11	—	—	—	21	62
V	14	29	20	—	4	—	16	83
VI	15	39	22	—	12	—	15	103
VII	10	31	12	—	16	—	30	100
VIII p	16	18	11	—	5	—	22	72
IX p	9	28	13	—	24	—	46	120

Houille · Carbon fossile

Importations en provenance de Pologne et d'U.R.S.S. · Importazioni dalla Polonia e dall'U.R.S.S.

1.000 t

Période Periodo	Pays de réception · Paesi riceventi							
	Allemagne (R.F.) sans la Sarre Germania (R.F.) escl. la Sarre	Belgique Belgio	France Francia	Sarre	Italie Italia	Luxem- bourg Lussem- burgo	Pays-Bas Paesi Bassi	Commu- nauté Comunità
Importations en provenance de Pologne · Importazioni dalla Polonia								
1951	101	7	967	—	895	—	20	1.990
1952	9	5	752	—	741	—	121	1.628
1953	76	—	480	—	613	—	24	1.193
1954	262	6	514	—	375	—	—	1.157
1955	714	—	438	—	106	—	—	1.258
1956	861	30	1.208	—	133	—	4	2.235
1957	560	33	1.281	—	125	—	—	1.999
1958	1.248	11	690	—	565	—	59	2.574
1958 VII	108	2	56	—	48	—	3	217
VIII	136	—	55	—	84	—	8	282
IX	117	—	48	—	90	—	13	268
X	139	3	58	—	49	—	4	253
XI	132	—	61	—	50	—	2	244
XII	177	—	53	—	82	—	6	318
1959 I	166	—	43	—	81	—	8	298
II	180	—	16	—	41	—	5	242
III	53	3	15	—	49	—	9	128
IV	51	—	13	—	48	—	9	121
V	43	—	15	—	83	—	9	150
VI	40	—	25	—	17	—	7	89
VII	41	—	16	—	21	—	13	91
VIII p	54	—	20	—	89	—	6	168
IX p	43	—	18	—	79	—	11	151
Importations en provenance d'U.R.S.S. · Importazioni dall'U.R.S.S.								
1951	—	—	190	—	150	—	29	369
1952	—	33	199	—	114	—	36	382
1953	—	46	260	—	46	—	80	432
1954	0	62	404	—	111	—	135	712
1955	69	124	550	—	208	—	128	1.079
1956	96	68	611	—	229	—	171	1.175
1957	38	50	605	—	239	—	69	1.001
1958	117	70	687	—	251	—	45	1.171
1958 VII	2	4	67	—	27	—	—	100
VIII	20	10	51	—	30	—	2	114
IX	11	13	47	—	43	—	10	125
X	24	14	34	—	38	—	7	116
XI	23	7	46	—	30	—	11	117
XII	37	7	19	—	35	—	12	110
1959 I	18	3	30	—	24	—	3	78
II	22	4	38	—	25	—	8	97
III	29	9	47	—	21	—	3	109
IV	17	9	70	—	32	—	6	134
V	7	4	95	—	31	—	—	138
VI	21	3	115	—	28	—	6	173
VII	—	1	43	—	32	—	2	78
VIII p	12	—	50	—	38	—	17	117
IX p	11	—	104	—	30	—	2	147

Houille · Carbon fossile

Importations en provenance de pays tiers autres que U.S.A., Grande-Bretagne, Pologne et U.R.S.S.

Importazioni da paesi terzi esclusi Stati Uniti, Gran Bretagna, Polonia e U.R.S.S.

1.000 t

Période Periodo	Pays de réception · Paesi riceventi							
	Allemagne (R.F.) sans la Sarre Germania (R.F.) escl. la Sarre	Belgique Belgio	France Francia	Sarre	Italie Italia	Luxem- bourg Lussem- burgo	Pays-Bas Paesi Bassi	Commu- nauté Comunità
1951	0	19	100	—	499	—	24	642
1952	11	4	148	—	254	—	19	436
1953	27	2	138	—	249	—	10	426
1954	163	4	248	—	179	—	4	598
1955	151	60	161	—	92	—	5	469
1956	141	147	155	—	174	—	63	680
1957	147	35	169	—	107	—	37	495
1958	129	1	276	—	172	—	69	647
1957 VII	21	—	21	—	4	—	—	46
VIII	29	2	9	—	14	—	—	54
IX	24	2	10	—	23	—	3	62
X	31	3	5	—	22	—	1	62
XI	14	2	37	—	1	—	8	62
XII	7	3	23	—	3	—	—	36
1958 I	5	1	49	—	21	—	12	88
II	2	—	51	—	13	—	8	74
III	2	—	23	—	7	—	—	32
IV	1	—	10	—	7	—	—	18
V	9	0	33	—	9	—	12	63
VI	17	—	8	—	27	—	—	52
VII	23	—	10	—	7	—	2	42
VIII	18	—	6	—	5	—	6	35
IX	20	—	23	—	24	—	2	69
X	17	—	29	—	11	—	5	62
XI	10	0	—	—	15	—	15	40
XII	5	0	35	—	27	—	7	74
1959 I	8	—	5	—	10	—	32	54
II	2	0	25	—	16	—	4	47
III	1	0	11	—	7	—	34	52
IV	1	—	31	—	10	—	—	42
V	9	0	11	—	17	—	—	37
VI	17	—	26	—	11	—	12	66
VII	23	—	20	—	26	—	10	79
VIII p	8	—	17	—	16	—	—	41
IX p	17	—	16	—	29	—	3	65

Les pays de réception ont notamment importé en provenance des pays suivants :

Allemagne (R.F.): Tchécoslovaquie, Norvège (Spitzberg), Espagne, Canada

Belgio: Afrique du Nord Française, Espagne, Indochine

Francia: Afrique du Nord Française, Afrique du Sud, Tonkin

Italia: Tchécoslovaquie, Yougoslavie, Afrique du Nord Française, Afrique du Sud, Bulgarie, Espagne

Paesi Bassi: Afrique du Nord Française, Afrique du Sud

I paesi riceventi hanno importato particolarmente dai seguenti paesi :

Germania (R.F.): Cecoslovacchia, Norvegia (Spitzberg), Spagna, Canada

Belgio: Africa del Nord Francese, Spagna, Indocina

Francia: Africa del Nord Francese, Africa del Sud, Tonkin

Italia: Cecoslovacchia, Iugoslavia, Africa del Nord Francese, Africa del Sud, Bulgaria, Spagna

Paesi Bassi: Africa del Nord Francese, Africa del Sud

Houille: Réceptions en provenance des pays de la Communauté et importations en provenance de pays tiers
Carbon fossile: Arrivi dai paesi della Comunità e importazioni da paesi terzi

1.000 t

Période Periodo	Pays fournisseurs · Paesi forniture						
	Pays de la Communauté · Paesi della Comunità					Pays tiers Paesi terzi	Total général Totale generale
	Belgique Belgio	France Francia	Sarre	Pays-Bas Paesi Bassi	Total Totale		
1951	37	387	3.149	—	3.573	6.000	9.573
1952	13	548	3.392	—	3.953	7.879	11.832
1953	107	834	3.462	10	4.413	5.045	9.458
1954	167	818	3.354	103	4.442	3.881	8.323
1955	983	1.274	4.049	299	6.606	9.271	15.877
1956	454	386	3.531	221	4.593	13.682	18.275
1957	154	543	3.317	202	4.216	17.147	21.362
1958	23	423	2.692	79	3.217	12.916	16.133
1957 VII	18	41	307	25	390	1.779	2.170
VIII	14	56	273	16	359	1.648	2.008
IX	10	55	227	14	306	1.481	1.786
X	16	69	258	13	356	1.677	2.032
XI	2	59	280	16	356	1.383	1.739
XII	5	40	263	10	318	1.341	1.659
1958 I	3	60	305	8	376	1.359	1.735
II	3	48	241	4	296	1.049	1.344
III	0	27	236	4	268	1.065	1.333
IV	1	22	213	4	240	1.103	1.343
V	0	27	187	3	217	1.050	1.267
VI	1	30	201	6	238	905	1.142
VII	1	30	211	9	251	1.237	1.488
VIII	0	32	199	7	238	1.119	1.357
IX	3	36	221	16	276	1.182	1.457
X	5	35	237	5	282	1.009	1.291
XI	3	37	234	7	281	901	1.182
XII	3	37	208	6	254	938	1.193
1959 I	2	48	257	8	314	950	1.264
II	9	39	228	10	286	1.076	1.362
III	25	35	208	8	276	644	920
IV	19	26	217	9	272	531	803
V	21	27	200	11	259	313	572
VI	41	36	233	14	323	355	678
VII	88	46	231	23	388	347	735
VIII	25	32	236	12	305	377	681
IX p	7	60	269	15	350	390	741

Houille: Réceptions en provenance des pays de la Communauté et importations en provenance de pays tiers
 Carbon fossile: Arrivi dai paesi della Comunità e importazioni da paesi terzi

1.000 t

Période Periodo	Pays fournisseurs · Paesi fornitori						
	Pays de la Communauté · Paesi della Comunità					Pays tiers Paesi terzi	Total général Totale generale
	Allemagne (R. F.) sans la Sarre Germania (R. F.) escl. la Sarre	France Francia	Sarre	Pays-Bas Paesi Bassi	Total Totale		
1951	360	1	—	1	362	1.832	2.194
1952	324	111	—	7	442	1.173	1.615
1953	726	150	—	171	1.047	1.133	2.180
1954	2.017	337	3	516	2.872	852	3.725
1955	1.260	572	2	346	2.180	1.453	3.634
1956	1.188	435	—	342	1.965	2.822	4.787
1957	1.538	349	—	394	2.282	2.820	5.102
1958	2.035	205	—	659	2.899	2.352	5.250
1957 VII	97	19	—	24	139	224	363
VIII	130	21	—	36	186	181	367
IX	102	19	—	28	148	209	357
X	112	18	—	34	163	281	444
XI	126	13	—	38	177	217	394
XII	135	25	—	37	197	158	355
1958 I	125	30	—	36	192	198	390
II	97	15	—	19	131	197	328
III	126	16	—	27	168	188	356
IV	156	16	—	38	210	179	388
V	154	13	—	47	215	121	336
VI	161	19	—	52	232	196	428
VII	189	15	—	57	261	242	504
VIII	198	12	—	69	279	198	477
IX	214	16	—	71	301	225	525
X	202	21	—	85	308	227	535
XI	197	15	—	82	295	200	494
XII	216	18	—	74	308	182	490
1959 I	229	13	—	82	324	227	551
II	222	17	—	92	331	154	485
III	252	15	—	72	339	190	529
IV	195	15	—	62	272	150	422
V	195	12	—	57	265	135	400
VI	189	18	—	46	253	147	400
VII	175	23	—	57	256	78	334
VIII	176	26	—	57	259	55	314
IX p	170	23	—	68	262	98	359

Houille: Réceptions en provenance des pays de la Communauté et importations en provenance de pays tiers
 Carbon fossile: Arrivi dai paesi della Comunità e importazioni da paesi terzi

1.000 t

Période Periodo	Pays fournisseurs · Paesi fornitori						Pays tiers Paesi terzi	Total général Totale generale
	Pays de la Communauté · Paesi della Comunità					Total Totale		
	Allemagne (R. F.) sans la Sarre Germania (R. F.) escl. la Sarre	Belgique Belgio	Sarre	Pays-Bas Paesi Bassi				
1951	2.730	447	4.243	—	7.420	6.340	13.760	
1952	2.785	1.063	3.770	—	7.618	5.361	12.979	
1953	2.987	1.569	3.936	57	8.549	1.615	10.164	
1954	3.402	1.300	3.998	334	9.034	2.215	11.248	
1955	2.697	1.229	3.692	265	7.883	2.901	10.784	
1956	2.728	1.118	3.783	224	7.853	8.804	16.657	
1957	3.275	1.337	3.590	226	8.429	9.701	18.130	
1958	3.562	1.112	4.241	346	9.261	4.888	14.149	
1957 VII	265	113	325	21	724	842	1.567	
VIII	264	126	301	17	708	857	1.565	
IX	219	137	258	15	629	688	1.317	
X	257	137	266	16	676	630	1.305	
XI	275	128	298	30	731	526	1.256	
XII	282	133	262	16	693	557	1.250	
1958 I	345	131	373	15	864	684	1.548	
II	281	83	335	20	720	641	1.361	
III	357	91	375	25	848	531	1.379	
IV	268	85	345	26	724	382	1.105	
V	272	111	342	23	748	465	1.212	
VI	289	117	331	34	770	475	1.245	
VII	269	100	396	36	801	313	1.114	
VIII	270	75	351	33	729	248	977	
IX	292	77	360	31	760	314	1.074	
X	302	80	385	32	799	253	1.052	
XI	286	68	339	35	729	288	1.016	
XII	330	94	310	34	769	296	1.065	
1959 I	304	72	344	35	754	170	923	
II	276	61	306	35	678	171	850	
III	395	69	354	41	858	161	1.019	
IV	303	59	386	34	782	194	975	
V	301	68	294	48	711	198	909	
VI	319	70	312	56	758	256	1.015	
VII	286	61	280	61	688	127	815	
VIII p	329	50	294	55	727	142	869	
IX p	251	49	292	68	660	211	871	

Houille: Réceptions en provenance des pays de la Communauté et importations en provenance de pays tiers
 Carbon fossile: Arrivi dai paesi della Comunità e importazioni da paesi terzi

1.000 t

Période Periodo	Pays fournisseurs · Paesi fornitori				Total général Totale generale
	Pays de la Communauté · Paesi della Comunità			Pays tiers Paesi terzi	
	Allemagne (R. F.) sans la Sarre Germania (R. F.) escl. la Sarre	France Francia	Total Totale		
1951	834	216	1.050	—	1.050
1952	940	152	1.092	—	1.092
1953	755	179	934	—	934
1954	741	154	895	—	895
1955	820	202	1.021	—	1.021
1956	810	128	938	—	938
1957	883	147	1.030	87	1.117
1958	861	214	1.077 (a)	10	1.087
1957 VII	83	18	101	—	101
VIII	65	17	82	—	82
IX	72	17	89	16	105
X	75	16	91	9	99
XI	74	15	89	31	121
XII	89	14	103	31	134
1958 I	80	16	95	4	100
II	74	13	88	6	93
III	76	15	92	—	92
IV	68	25	93	—	93
V	69	23	92	—	92
VI	69	18	87	—	87
VII	72	18	90	—	90
VIII	71	18	89	—	89
IX	78	16	94	—	94
X	75	20	94	—	94
XI	63	18	81	—	81
XII	67	15	82	—	82
1959 I	66	8	74	—	74
II	65	9	75	—	75
III	69	9	78	—	78
IV	72	8	80	—	80
V	76	11	86	—	86
VI	79	13	92	—	92
VII p	84	10	94	—	94
VIII p	83	10	92	—	92
IX p	86	9	95	—	95

(a) Y compris Belgique: 1 · Ivi compreso Belgio: 1

Houille: Réceptions en provenance des pays de la Communauté et importations en provenance de pays tiers
 Carbon fossile: Arrivi dai paesi della Comunità e importazioni da paesi terzi

1.000 t

Période Periodo	Pays fournisseurs · Paesi fornitori						Pays tiers Paesi terzi	Total général Totale generale
	Pays de la Communauté · Paesi della Comunità					Total Totale		
	Allemagne (R. F.) sans la Sarre Germania (R. F.) escl. la Sarre	Belgique Belgio	France Francia	Sarre				
1951	3.078	562	635 (a)	.		4.275	6.533	10.808
1952	2.923	571	225 (a)	.		3.719	5.077	8.796
1953	3.421	790	490 (a)	.		4.705 (b)	4.222	8.927
1954	3.507	601	183	230		4.520	4.842	9.362
1955	2.846	200	278	173		3.497	6.820	10.317
1956	2.883	89	188	164		3.324	7.581	10.905
1957	2.752	37	130	96		3.015	8.805	11.820
1958	1.161	0	56	20		1.237	7.744	8.981
1957 VII	214	4	10	7		236	676	911
VIII	240	2	14	4		260	834	1.095
IX	179	0	10	6		195	733	928
X	216	0	6	5		228	751	979
XI	168	0	7	3		178	664	841
XII	176	7	5	3		191	694	885
1958 I	138	0	7	2		147	688	835
II	159	—	4	1		165	541	705
III	161	0	3	1		165	647	812
IV	118	—	3	1		123	522	645
V	85	—	4	1		91	531	622
VI	60	—	3	2		65	705	770
VII	48	—	4	2		54	747	801
VIII	37	—	3	1		41	683	724
IX	81	—	8	3		92	874	966
X	61	—	5	3		68	573	641
XI	55	—	4	2		61	606	667
XII	158	—	6	1		165	627	792
1959 I	128	—	4	1		133	575	709
II	141	—	3	1		146 (c)	526	672
III	122	0	2	1		125	626	751
IV	101	—	3	1		104	574	678
V	98	8	4	1		111	582	693
VI	113	5	4	1		126	466	592
VII	152	1	4	0		158	474	632
VIII p	166	9	4	1		182	495	677
IX p	176	3	9	2		194	481	675

(a) Y compris les quantités en provenance de la Sarre · Compresi i quantitativi provenienti dalla Sarre

(b) Y compris 4 en provenance des Pays-Bas · Compresi 4 provenienti dai Paesi Bassi

(c) Y compris 2 en provenance des Pays-Bas · Compresi 2 provenienti dai Paesi Bassi

Houille: Réceptions en provenance des pays de la Communauté et importations en provenance de pays tiers
 Carbon fossile: Arrivi dai paesi della Comunità e importazioni da paesi terzi

1.000 t

Période Periodo	Pays fournisseurs · Paesi fornitori						Pays tiers Paesi terzi	Total général Totale generale
	Pays de la Communauté · Paesi della Comunità					Total Totale		
	Allemagne (R. F.) sans la Sarre Germania (R. F.) escl. la Sarre	Belgique Belgio	France Francia	Sarre				
1951	164	19	75	81	339	8	347	
1952	103	48	74	82	307	67	374	
1953	128	13	63	66	270	6	276	
1954	118	31	66	66	281	5	286	
1955	119	41	61	71	291	—	291	
1956	135	49	64	71	319	37	356	
1957	127	44	59	66	296	15	312	
1958	124	12	54	61	253 (a)	—	253	
1957 VII	11	4	7	5	27	—	27	
VIII	10	4	4	6	25	—	25	
IX	9	5	6	5	25	—	25	
X	10	3	3	6	22	—	22	
XI	10	4	4	5	23	—	23	
XII	9	2	4	5	20	—	20	
1958 I	10	3	6	6	25	—	25	
II	8	2	5	6	21	—	21	
III	11	3	6	6	26	—	26	
IV	14	0	4	5	23	—	23	
V	13	1	5	5	24	—	24	
VI	11	1	5	5	21	—	21	
VII	10	0	6	5	21	—	21	
VIII	9	0	3	5	18	—	18	
IX	9	1	4	5	19	—	19	
X	10	0	4	5	20	—	20	
XI	10	1	3	5	19	—	19	
XII	9	0	1	5	16	—	16	
1959 I	10	1	4	4	20	—	20	
II	8	1	3	4	17	—	17	
III	12	2	2	4	20	—	20	
IV	13	1	4	4	23	—	23	
V	14	1	2	4	21	—	21	
VI	11	1	4	4	21	—	21	
VII	10	2	3	4	19	—	19	
VIII	8	2	4	4	18	—	18	
IX	8	3	4	4	20	—	20	

(a) Y compris Pays-Bas: 2 · Ivi compresi Paesi-Bassi: 2

Houille: Réceptions en provenance des pays de la Communauté et importations en provenance de pays tiers
 Carbon fossile: Arrivi dai paesi della Comunità e importazioni da paesi terzi

1.000 t

Période Periodo	Pays fournisseurs · Paesi fornitori						
	Pays de la Communauté · Paesi della Comunità					Pays tiers Paesi terzi	Total général Totale generale
	Allemagne (R. F.) sans la Sarre Germania (R. F.) escl. la Sarre	Belgique Belgio	France Francia	Sarre	Total Totale		
1951	2.304	325	63	—	2.692	2.521	5.213
1952	1.941	478	—	—	2.419	2.707	5.126
1953	2.346	1.017	80	5	3.448	1.802	5.250
1954	2.820	2.154	10	—	4.984	2.129	7.112
1955	2.197	2.560	260	13	5.029	2.603	7.632
1956	2.017	1.608r	29	1	3.656r	5.120	8.776r
1957	1.969	1.413r	46	—	3.429r	5.384	8.812r
1958	1.860	853	43	—	2.756	3.935	6.691
1957 VII	179	104r	6	—	289r	483	772r
VIII	158	101r	3	—	262r	439	701r
IX	155	85r	3	—	243r	399	642r
X	167	78r	2	—	247r	467	714r
XI	169	83r	1	—	253r	399	652r
XII	156	91r	2	—	250r	327	577r
1958 I	182	90	2	—	274	417	691
II	168	69	1	—	238	432	669
III	166	85	1	—	252	283	535
IV	148	62	1	—	211	268	479
V	131	53	1	—	185	294	479
VI	127	55	1	—	184	303	487
VII	139	51	2	—	192	304	495
VIII	128	54	4	—	186	326	513
IX	151	63	6	—	220	305	526
X	176	67	11	—	255	318	574
XI	182	91	10	—	283	366	649
XII	163	112	4	—	278	318	595
1959 I	232	53	1	—	286	300	586
II	225	64	1	—	290	286	576
III	244	72	0	—	316	345	661
IV	194	67	1	—	262	278	540
V	164	53	0	—	217	287	504
VI	178	66	—	—	244	252	496
VII	178	56	1	—	235	236	471
VIII p	180	55	1	—	235	241	476
IX p	147	75	1	—	224	217	441

Coke de four: Réceptions en provenance des pays de la Communauté et importations en provenance de pays tiers
 Coke da cokeria: Arrivi dai paesi della Comunità e importazioni da paesi terzi

1.000 t

Période Periodo	En provenance des pays de la Communauté · Dai paesi della Comunità								Importations de pays tiers Total Importazioni da paesi terzi Totale
	Pays de réception · Paesi destinatari								
	Allemagne (R.F.) sans la Sarre Germania (R.F.) escl. la Sarre	Belgique Belgio	France Francia	Sarre	Italie Italia	Luxem- bourg Lussem- burgo	Pays-Bas Paesi Bassi	Total Totale	
1951	152	6	4.491	41	·	3.166	153	8.009	70
1952	297	0	5.104	44	·	3.305	179	8.929	111
1953	182	22	4.124	34	2	3.098	270	7.732	58
1954	202	78	3.815	36	16	3.113	354	7.614	102
1955	272	135	4.996	155	30	3.533	422	9.543	193
1956	382	128	5.213	165	9	3.644	349	9.890	515
1957	204	136	5.499	198	33	3.857	310	10.237	553
1958	92	161	4.754	115	201	3.584	205	9.112	163
1957 VII	13	9	455	20	1	333	27	858	32
VIII	14	11	438	20	6	333	23	844	38
IX	17	13	462	13	3	327	27	862	24
X	23	13	463	11	7	315	20	851	22
XI	15	7	452	15	4	315	17	826	29
XII	15	10	459	6	3	312	17	821	28
1958 I	11	13	466	4	3	318	18	834	17
II	4	12	431	6	2	303	16	774	15
III	4	12	454	5	4	318	15	813	12
IV	2	13	422	12	1	313	14	777	11
V	2	16	415	10	6	302	24	775	11
VI	8	11	386	9	16	286	17	733	9
VII	14	14	378	9	20	294	13	743	8
VIII	16	10	303	10	20	283	21	662	14
IX	14	15	342	11	53	287	13	736	12
X	6	14	385	12	21	298	13	748	15
XI	7	13	370	13	27	288	18	735	16
XII	5	17	401	15	28	294	23	783	22
1959 I	10	18	377	15	15	300	29	764	24
II	5	18	316	15	5	269	27	655	21
III	8	19	361	15	6	298	13	720	24
IV	15	13	368	2	2	315	23	737	11
V	30	18	337	2	4	312	29	733	13
VI	35	13	340	3	16	327	21	754	11
VII p	51	13	346	2	11	334	22	779	14
VIII p	38	13	306	3	17	308	19	704	15
IX p	46	13	348	3	20	312	23	765	18

Coke de four: Réceptions en provenance des pays de la Communauté et importations en provenance de pays tiers
 Coke de cokeria: Arrivi dai paesi della Comunità e importazioni da paesi terzi

1.000 t

Période Periodo	Pays fournisseurs · Paesi fornitori							Pays tiers Paesi terzi	Total général Totale generale
	Pays de la Communauté · Paesi della Comunità								
	Belgique Belgio	France Francia	Sarre	Italie Italia	Pays-Bas Paesi Bassi	Total Totale			
1951	3	—	149	—	—	152	68	220	
1952	176	—	121	—	—	297	101	398	
1953	23	11	146	—	2	182	55	237	
1954	0	17	173	—	11	202	65	267	
1955	19	27	142	60	24	272	137	409	
1956	124	12	136	71	40	382	330	712	
1957	14	22	138	4	28	204	244	448	
1958	4	23	41	—	24	92	90	182	
1957 VII	—	0	12	—	0	13	14	27	
VIII	—	1	12	—	0	14	12	26	
IX	—	4	11	—	1	17	14	31	
X	—	3	14	—	6	23	11	33	
XI	—	4	9	—	1	15	17	31	
XII	—	5	9	—	0	15	13	28	
1958 I	—	3	8	—	1	11	11	22	
II	—	0	4	—	—	4	10	14	
III	—	0	3	—	0	4	7	11	
IV	—	0	2	—	1	2	7	9	
V	0	—	2	—	0	2	4	6	
VI	1	3	3	—	1	8	5	12	
VII	1	6	4	—	3	14	5	19	
VIII	1	6	5	—	3	16	9	25	
IX	1	5	4	—	4	14	7	21	
X	—	0	2	—	3	6	10	15	
XI	1	—	2	—	4	7	6	13	
XII	—	—	2	—	4	5	9	15	
1959 I	—	—	2	—	9	10	8	19	
II	—	—	1	—	4	5	10	15	
III	—	—	2	—	6	8	7	15	
IV	—	—	2	—	13	15	5	19	
V	0	—	4	—	26	30	4	35	
VI	1	0	2	—	32	35	4	39	
VII	0	1	3	—	47	51	5	56	
VIII	2	0	4	—	31	38	3	41	
IX p	1	0	14	—	30	46	4	50	

Coke de four: Réceptions en provenance des pays de la Communauté et importations en provenance de pays tiers
Coke da cokeria: Arrivi dai paesi della Comunità e importazioni da paesi terzi

1000 t

Période Periodo	BELGIQUE · BELGIO						ITALIE · ITALIA				
	Pays fournisseurs · Paesi fornitori						Pays fournisseurs · Paesi fornitori				
	Pays de la Communauté Paesi della Comunità				Pays tiers Paesi terzi	Total général Totale generale	Pays de la Communauté Paesi della Comunità			Pays tiers Paesi terzi	Total général Totale generale
	Alle- magne (RF) sans la Sarre Germania (RF) escl. la Sarre	France Francia	Pays-Bas Paesi Bassi	Total Totale			Alle- magne (RF) sans la Sarre Germania (RF) escl. la Sarre	France Francia	Total Totale		
1951	—	1	5	6	1	7
1952	—	0	0	0	—	0
1953	6	0	16	22	3	25	2	—	2	—	2
1954	49	4	25	78	9	87	13	3	16	8	25
1955	72	6	58	135	11	146	25	—	30(a)	16	46
1956	78	0	50	128	9	137	6	2	9	28	37
1957	80	2	53	136	55	192	30	—	33(a)	59	92
1958	88	1	71	161	9	170	178	12	201(b)	2	203
1957 VII	6	0	4	9	2	11	1	—	1	3	4
VIII	8	0	3	11	5	15	6	—	6	10	16
IX	8	0	5	13	2	15	3	—	3	1	4
X	9	1	3	13	2	15	4	—	7	—	7
XI	4	0	3	7	2	9	4	—	4	—	4
XII	7	0	3	10	3	13	3	—	3	1	3
1958 I	7	—	6	13	1	14	3	—	3	—	3
II	7	—	5	12	0	13	2	—	2	—	2
III	7	—	5	12	1	13	4	0	4	—	4
IV	8	—	5	13	1	14	1	—	1	—	1
V	9	0	7	16	1	17	6	0	6	—	6
VI	5	—	6	11	—	11	15	0	16	—	16
VII	7	1	6	14	1	15	17	1	20	—	20
VIII	4	0	6	10	—	10	17	2	20	—	20
IX	7	0	8	15	1	16	48	2	53	2	55
X	9	0	5	14	—	14	18	2	21	—	21
XI	7	0	5	13	1	14	24	2	27	—	27
XII	10	0	6	17	2	19	23	3	28	—	28
1959 I	8	0	10	18	0	18	13	1	15(c)	—	15
II	7	0	10	18	—	18	4	0	5(c)	—	5
III	7	0	11	19	—	19	5	0	6	—	6
IV	5	0	8	13	—	13	1	0	2	—	2
V	6	0	11	18	—	18	3	1	4	—	4
VI	5	0	7	13	—	13	3	8	16(d)	—	16
VII	3	1	9	13	—	13	4	1	11(e)	—	11
VIII	4	1	8	13	—	13	6	3	17(f)	5	21
IX p	3	1	9	13	—	13	11	4	20(e)	8	27

(a) Y compris Pays-Bas 1955: 5 · Ivi compresi Paesi Bassi 1955: 5
1957: 3 · Ivi compresi Paesi Bassi 1957: 3

(b) Y compris Sarre: 9 · Ivi compresa la Sarre: 9

(c) Y compris Sarre: 1 · Ivi compresa la Sarre: 1

(d) Y compris Belgique: 4 · Ivi compreso Belgio: 4

(e) Y compris Belgique: 2 · Ivi compreso Belgio: 2

Y compris Sarre: 1 · Ivi compresa la Sarre: 1

Y compris Pays-Bas: 2 · Ivi compresi Paesi Bassi: 2

(f) Y compris Belgique: 1 · Ivi compreso Belgio: 1

Y compris Sarre: 2 · Ivi compresa la Sarre: 2

Y compris Pays-Bas: 4 · Ivi compresi Paesi Bassi: 4

Coke de four: Réceptions en provenance des pays de la Communauté et Importations en provenance de pays tiers
 Coke da cokeria: Arrivi dai paesi della Comunità e importazioni da paesi terzi

1.000 t

Période Periodo	Pays fournisseurs · Paesi fornitori							Pays tiers Paesi terzi	Total général Totale generale
	Pays de la Communauté · Paesi della Comunità								
	Allemagne (R.F.) sans la Sarre Germania (R.F.) escl. la Sarre	Belgique Belgio	Sarre	Italie Italia	Pays-Bas Paesi Bassi	Total Totale			
1951	2.999	116	932	—	444	4.491	1	4.492	
1952	3.423	197	821	150	513	5.104	10	5.114	
1953	2.783	220	624	45	452	4.124	—	4.124	
1954	2.170	450	627	—	568	3.815	—	3.815	
1955	3.391	359	525	1	720	4.996	—	4.996	
1956	3.474	389	594	12	745	5.213	—	5.213	
1957	3.584	472	575	79	787	5.499	18	5.517	
1958	3.294	342	477	31	610	4.754	1	4.755	
1957 VII	297	41	49	3	64	455	2	456	
VIII	293	35	44	6	59	438	—	438	
IX	296	50	42	6	68	462	—	462	
X	305	45	38	7	68	463	—	463	
XI	308	38	41	6	60	452	—	452	
XII	307	42	43	6	62	459	0	459	
1958 I	307	42	40	10	68	466	—	466	
II	282	34	39	8	68	431	—	431	
III	323	30	41	6	55	454	—	454	
IV	284	38	42	—	56	422	1	422	
V	284	36	41	2	52	415	—	415	
VI	263	29	40	1	53	386	—	386	
VII	273	25	37	1	42	379	—	379	
VIII	233	5	40	—	25	303	—	303	
IX	241	20	38	0	42	342	—	342	
X	269	26	40	—	50	385	—	385	
XI	259	25	39	—	47	370	—	370	
XII	277	32	41	—	51	401	—	401	
1959 I	268	23	38	—	48	377	—	377	
II	211	23	40	—	42	316	—	316	
III	239	26	46	—	51	361	—	361	
IV	235	29	53	0	50	368	—	368	
V	211	27	50	0	50	337	—	337	
VI	206	27	51	—	55	340	—	340	
VII	220	26	44	—	55	346	—	346	
VIII p	207	9	45	—	45	306	—	306	
IX p	213	27	56	—	52	348	—	348	

C 55

Coke de four: Réceptions en provenance des pays de la Communauté et importations en provenance de pays tiers
 Coke da cokeria: Arrivi dai paesi della Comunità e importazioni da paesi terzi

1.000 t

Période Periodo	Sarre					Pays-Bas · Paesi Bassi					
	Pays fournisseurs · Paesi fornitori					Pays fournisseurs · Paesi fornitori					
	Pays de la Communauté Paesi della Comunità			Pays tiers Paesi terzi	Total général Totale generale	Pays de la Communauté Paesi della Comunità				Pays tiers Paesi terzi	Total général Totale generale
	Allemagne (R.F.) sans la Sarre Germania (R.F.) escl. la Sarre	France Francia	Total Totale			Allemagne (R.F.) sans la Sarre Germania (R.F.) escl. la Sarre	Belgique Belgio	France Francia	Total Totale		
1951	22	19	41	—	41	153	—	—	153	—	153
1952	15	29	44	—	44	179	—	—	179	—	179
1953	13	21	34	—	34	270	—	—	270	—	270
1954	33	3	36	—	36	348	6	—	354	20	374
1955	151	4	155	—	155	389	19	14	422	29	451
1956	127	38	165	—	165	317	29	2	349	147	496
1957	53	120	198(b)	—	198	272	38	—	310	165	475
1958	109	6	115	—	115	191	14	—	205	62	267
1957 VII	4	15	20(a)	—	20	24	2	—	27	11	38
VIII	5	15	20	—	20	21	2	—	23	11	35
IX	2	12	13	—	13	26	1	—	27	7	34
X	4	6	11	—	11	17	3	—	20	9	29
XI	5	10	15	—	15	15	2	—	17	11	28
XII	4	1	6	—	6	16	1	—	17	11	27
1958 I	3	1	4	—	4	17	1	—	18	5	24
II	1	5	6	—	6	15	1	—	16	5	20
III	5	0	5	—	5	14	1	—	15	4	20
IV	11	0	12	—	12	13	1	—	14	4	17
V	10	0	10	—	10	22	1	—	24	6	29
VI	8	0	9	—	9	16	1	—	17	5	22
VII	8	1	9	—	9	12	1	—	13	3	16
VIII	9	0	10	—	10	19	2	—	21	4	25
IX	11	0	11	—	11	13	0	—	13	2	16
X	11	1	12	—	12	13	1	—	13	5	19
XI	12	0	13	—	13	16	1	—	18	8	26
XII	14	1	15	—	15	22	1	—	23	10	33
1959 I	14	1	15	—	15	29	—	—	29	15	44
II	14	1	15	—	15	27	—	—	27	11	38
III	14	1	15	—	15	13	—	—	13	17	30
IV	1	1	2	—	2	23	—	—	23	6	29
V	2	0	2	—	2	29	—	—	29	9	37
VI	2	1	3	—	3	21	—	—	21	7	27
VII	2	0	2	—	2	22	—	—	22	9	32
VIII p	2	0	3	—	3	19	—	—	19	10	29
IX p	2	0	3	—	3	23	—	—	23	6	30

(a) Y compris 1 en provenance d'Italie · Compreso 1 provenienti dall'Italia

(b) Y compris 24 en provenance d'Italie · Compreso 24 provenienti dall'Italia

Coke de four: Réceptions en provenance des pays de la Communauté et importations en provenance de pays tiers
 Coke da cokeria: Arrivi dai paesi della Comunità e importazioni da paesi terzi

1.000 t

Période Periodo	Pays fournisseurs · Paesi fornitori						
	Pays de la Communauté · Paesi della Comunità					Pays tiers Paesi terzi	Total général Totale generale
	Allemagne (R. F.) sans la Sarre Germania (R. F.) escl. la Sarre	Belgique Belgio	Italie Italia	Pays-Bas Paesi Bassi	Total Totale		
1951	2.885	95	—	186	3.166	—	3.166
1952	2.970	101	—	234	3.305	—	3.305
1953	2.795	101	—	202	3.098	—	3.098
1954	2.767	100	—	246	3.113	—	3.113
1955	3.138	91	—	304	3.533	—	3.533
1956	3.177	93	10	364	3.644	—	3.644
1957	3.179	170	20	487	3.857	11	3.867
1958	3.148	59	—	377	3.584	—	3.584
1957 VII	276	27	—	40	333	—	333
VIII	273	17	—	42	333	—	333
IX	272	14	—	41	327	—	327
X	271	7	—	37	315	—	315
XI	264	7	—	44	315	—	315
XII	270	5	—	36	312	—	312
1958 I	282	5	—	31	318	—	318
II	271	5	—	28	303	—	303
III	282	6	—	30	318	—	318
IV	275	4	—	34	313	—	313
V	264	4	—	34	302	—	302
VI	248	4	—	35	286	—	286
VII	255	5	—	34	294	—	294
VIII	248	5	—	29	283	—	283
IX	251	5	—	31	287	—	287
X	262	5	—	32	298	—	298
XI	253	5	—	30	288	—	288
XII	258	5	—	31	294	—	294
1959 I	257	11	—	32	300	—	300
II	220	16	—	32	269	—	269
III	249	16	—	33	298	—	298
IV	262	16	—	37	315	—	315
V	260	17	—	35	312	—	312
VI	268	20	—	39	327	—	327
VII	276	18	—	39	334	—	334
VIII	256	19	—	34	308	—	308
IX	256	19	—	38	312	—	312

Agglomérés de houille · *Agglomerati di carbon fossile*
 Réceptions en provenance des pays de la Communauté et importations en provenance de pays tiers
Arrivi dai paesi della Comunità e importazioni da paesi terzi

1.000 t

Période Periodo	Pays de réception · Paesi riceventi							
	Allemagne (R.F.) sans la Sarre Germania (R.F.) escl. la Sarre	Belgique Belgio	France Francia	Sarre	Italie Italia	Luxemb- bourg Lussembur- burgo	Pays-Bas Paesi Bassi	Commu- nauté Comunità
Réceptions en provenance des pays de la Communauté · <i>Arrivi dai paesi della Comunità</i>								
1951	—	0	113	1	—	24	252	390
1952	—	0	137	1	—	17	302	457
1953	—	9	293	2	30	9	275	619
1954	33	37	444	1	58	7	285	865
1955	105	49	445	1	73	9	412	1.093
1956	311	56	471	1	156	16	408	1.420
1957	169	101	843	2	146	13	295	1.568
1958	58	119	395	2	155 r	7	156	892 r
1958 VII	5	11	38	—	15	0	11	81
VIII	7	11	32	0	21	1	13	84
IX	7	12	35	0	20	1	12	86
X	11	9	35	0	9	1	12	76
XI	10	10	32	0	9	1	13	75
XII	8	11	36	1	19	1	11	86
1959 I	5	14	33	0	7	0	11	71
II	4	12	27	0	5	0	10	58
III	3	6	17	—	2	1	4	32
IV	4	11	16	—	1	0	14	47
V	18	11	38	0	4	0	14	86
VI	17	6	39	—	6	0	9	78
VII p	21	5	30	0	5	0	10	72
VIII p	18	5	22	0	6	0	9	61
IX p	14	7	29	0	9	1	10	71
Importations en provenance de pays tiers · <i>Importazioni da paesi terzi</i>								
1951	—	—	—	—	—	—	—	—
1952	—	—	—	—	—	—	—	—
1953	—	2	—	—	13	—	1	16
1954	—	3	—	—	21	—	1	25
1955	1	2	—	—	25	—	—	28
1956	0	16	—	—	53	—	—	70
1957	0	3	53	—	55	—	—	112
1958	—	1	100	—	11	—	—	112
1958 VII	—	—	12	—	—	—	—	12
VIII	—	—	9	—	—	—	—	9
IX	—	0	8	—	3	—	—	11
X	—	0	7	—	3	—	—	10
XI	—	—	9	—	2	—	—	11
XII	—	—	12	—	0	—	—	12
1959 I	—	—	14	—	—	—	—	14
II	—	0	6	—	2	—	—	8
III	—	—	1	—	—	—	—	1
IV	—	—	2	—	—	—	—	2
V	—	—	5	—	—	—	—	5
VI	—	—	5	—	4	—	—	8
VII p	—	—	7	—	1	—	—	8
VIII p	—	—	1	—	—	—	—	1
IX p	—	—	6	—	—	—	—	6



Agglomérés de houille · Agglomerati di carbon fossile

Réceptions en provenance des pays de la Communauté et importations en provenance de pays tiers

Arrivi dai paesi della Comunità e importazioni da paesi terzi

1.000 t

Période Periodo	Allemagne (R.F.) · Germania (R.F.)			Pays-Bas · Paesi Bassi					
				Pays fournisseurs · Paesi fornitori					
	Belgique Belgio	Pays-Bas Paesi Bassi	Total Totale	Pays de la Communauté · Paesi della Comunità			Pays tiers Paesi terzi	Total général Totale generale	
Allemagne (R.F.) sans la Sarre Germania (R.F.) escl. la Sarre				Belgique Belgio	France Francia	Total Totale			
1951	—	—	—	190	62	—	252	—	252
1952	—	—	—	204	98	—	302	—	302
1953	—	—	—	254	20	—	275	1	275
1954	—	33	33	275	10	—	285	1	286
1955	39	65	105 (a)	344	56	10	412	—	412
1956	242	68	311	359	47	2	408	—	408
1957	83	86	169	287	7	—	295	—	295
1958	14	46	58	156	0	—	156	—	156
1957 VII	2	9	11	21	—	—	21	—	21
VIII	1	8	9	19	—	—	19	—	19
IX	1	7	8	16	—	—	16	—	16
X	1	11	12	17	0	—	17	—	17
XI	2	9	10	16	—	—	16	—	16
XII	3	5	9	15	—	—	15	—	15
1958 I	1	2	4	17	0	—	17	—	17
II	0	1	1	10	0	—	10	—	10
III	0	1	1	7	—	—	7	—	7
IV	—	1	1	14	—	—	14	—	14
V	—	3	3	17	—	—	17	—	17
VI	0	3	3	18	—	—	18	—	18
VII	0	4	5	11	—	—	11	—	11
VIII	—	7	7	13	—	—	13	—	13
IX	1	5	7	12	—	—	12	—	12
X	4	7	11	12	—	—	12	—	12
XI	3	7	10	13	—	—	13	—	13
XII	2	6	8	11	—	—	11	—	11
1959 I	2	3	5	11	—	—	11	—	13
II	2	2	4	10	—	—	10	—	10
III	0	2	3	4	—	—	4	—	4
IV	—	4	4	14	—	—	14	—	14
V	1	17	18	14	—	—	14	—	14
VI	1	16	17	9	—	—	9	—	9
VII	0	21	21	10	—	—	10	—	10
VIII p	—	18	18	9	—	—	9	—	9
IX p	—	14	14	10	—	0	10	—	10

(a) Y compris France: 1 · Compresa la Francia: 1

Agglomérés de houille · Agglomerati di carbon fossile

Réceptions en provenance des pays de la Communauté et importations en provenance de pays tiers

Arrivi dai paesi della Comunità e importazioni da paesi terzi

1.000 t

Période Periodo	Belgique · Belgio					Luxembourg · Lussemburgo			
	Pays fournisseurs · Paesi fornitori								
	Pays de la Communauté · Paesi della Comunità				Pays tiers Paesi terzi	Total général Totale generale	Pays de la Communauté Paesi della Comunità		
	Allemagne (R.F.) sans la Sarre Germania (R.F.) escl. la Sarre	France Francia	Pays-Bas Paesi Bassi	Total Totale			Allemagne (R.F.) sans la Sarre Germania (R.F.) escl. la Sarre	Belgique Belgio	Total Totale
1951	—	—	0	0	—	0	1	22	24
1952	—	—	0	0	—	0	—	17	17
1953	5	0	4	9	2	11	—	9	9
1954	15	0	22	37	3	40	0	7	7
1955	23	0	26	49	2	51	0	8	9
1956	27	0	29	56	16	72	5	10	16
1957	48	0	53	101	3	104	4	8	13
1958	47	0	72	119	1	120	2	4	7
1957 VII	4	—	5	8	—	8	0	1	1
VIII	5	0	5	10	—	10	0	1	1
IX	4	0	4	8	—	8	0	1	1
X	4	—	4	8	—	8	0	1	1
XI	5	0	5	10	—	10	0	1	1
XII	4	0	5	9	—	9	0	1	1
1958 I	4	0	5	8	—	8	0	0	1
II	4	0	4	8	0	8	0	0	0
III	3	0	4	7	—	7	0	0	0
IV	4	0	6	10	0	11	0	0	1
V	5	0	6	11	—	11	0	0	1
VI	4	0	6	10	—	10	0	0	1
VII	5	—	7	11	—	11	—	0	0
VIII	4	0	7	10	—	11	0	0	1
IX	4	0	8	12	0	12	0	0	1
X	4	0	6	9	0	9	0	0	1
XI	4	0	6	10	—	10	0	0	1
XII	3	0	7	11	—	11	0	0	1
1959 I	4	0	10	14	—	14	0	0	0
II	4	0	8	12	0	13	0	0	0
III	2	0	4	6	—	6	0	1	1
IV	2	0	9	11	—	11	0	0	0
V	2	0	8	11	—	11	0	0	0
VI	2	0	5	6	—	6	0	0	0
VII	1	—	4	5	—	5	0	0	0
VIII p	2	—	4	5	—	5	0	0	0
IX p	2	0	6	8	—	8	0	0	1

Agglomérés de houille • Agglomerati di carbon fossile

Réceptions en provenance des pays de la Communauté et importations en provenance de pays tiers

Arrivi dai paesi della Comunità e importazioni da paesi terzi

1.000 t

Période Periodo	France • Francia						Sarre		
	Pays fournisseurs • Paesi fornitori								
	Pays de la Communauté • Paesi della Comunità				Pays tiers Paesi terzi	Total général Totale generale	Pays de la Communauté Paesi della Comunità		
	Allemagne (R.F.) sans la Sarre Germania (R.F.) escl. la Sarre	Belgique Belgio	Pays-Bas Paesi Bassi	Total Totale			Allemagne (R.F.) sans la Sarre Germania (R.F.) escl. la Sarre	France Francia	Total Totale
1951	—	113	—	113	—	113	—	1	1
1952	—	137	—	137	—	137	—	1	1
1953	36	247	10	293	—	293	—	2	2
1954	104	294	46	444	—	444	0	1	1
1955	87	281	77	445	—	445	0	1	1
1956	86	297	88	471	—	471	0	1	1
1957	112	591	140	843	53	896	0	2	2
1958	68	169	157	395	100	494	0	2	2
1957 VII	9	58	17	84	8	92	0	0	0
VIII	11	64	16	91	6	97	—	0	0
IX	8	65	13	86	1	87	—	0	0
X	11	71	13	95	—	95	0	0	0
XI	12	65	15	92	2	93	—	0	0
XII	8	43	11	62	2	64	—	0	0
1958 I	8	34	12	54	8	62	0	0	0
II	5	10	9	24	8	31	—	0	0
III	3	4	7	14	3	17	0	—	0
IV	3	7	9	19	3	22	—	—	—
V	6	15	11	32	9	41	0	—	0
VI	8	18	18	44	13	57	—	—	—
VII	7	16	15	38	12	49	—	—	—
VIII	6	12	14	32	9	41	—	0	0
IX	4	14	16	34	8	43	—	0	0
X	7	12	15	35	7	42	—	0	0
XI	6	11	14	32	9	41	—	0	0
XII	6	15	15	36	12	48	—	1	1
1959 I	6	13	14	33	14	46	0	0	0
II	5	8	14	27	6	33	—	0	0
III	2	6	9	17	1	17	—	—	—
IV	2	6	8	16	2	19	—	—	—
V	4	19	15	38	5	43	—	0	0
VI	6	13	20	41	5	44	—	—	—
VII	4	10	16	30	7	37	0	—	0
VIII p	3	8	10	21	1	23	0	—	0
IX p	4	11	14	29	6	35	0	—	0

Agglomérés de houille · Agglomerati di carbon fossile

Réceptions en provenance des pays de la Communauté et importations en provenance de pays tiers

Arrivi dai paesi della Comunità e importazioni da paesi terzi

1.000 t

Période Periodo	Pays fournisseurs · Paesi fornitori					
	Pays de la Communauté · Paesi della Comunità				Pays tiers Paesi terzi	Total général Totale generale
	Allemagne (R.F.) sans la Sarre Germania (R.F.) escl. la Sarre	Belgique Belgio	France Francia	Total Totale		
1951
1952
1953	29	0	1	30	13	43
1954	54	1	3	58	21	79
1955	65	0	7	73	25	98
1956	149	0	7	156	53	209
1957	138	—	7	146	55	200
1958	150 r	0	5 r	155 r	11	166 r
1957 VII	14	—	1	14	2	16
VIII	15	—	0	15	—	15
IX	11	—	1	12	4	16
X	13	—	0	14	—	14
XI	11	—	1	12	1	13
XII	12	—	1	12	1	13
1958 I	13	—	0	13	1	15
II	8	—	0	8	2	10
III	4	0	0	4	1	4
IV	8	—	—	8	—	8
V	21	—	0	21	—	21
VI	17	—	1	18	—	18
VII	14	—	1	15	—	15
VIII	20	—	0	21	—	21
IX	19	—	1	20	3	22
X	9	—	0	9	3	11
XI	8	—	0	9	2	11
XII	19	—	—	19	0	20
1959 I	7	—	1	7	—	7
II	4	—	0	5	2	7
III	2	—	0	2	—	2
IV	1	—	0	1	—	1
V	3	—	0	4	—	4
VI	5	—	1	6	4	9
VII	5	—	1	5	1	6
VIII	6	0	1	6	—	6

Briquettes de lignite (a) · Mattonelle di lignite (a)
Réceptions en provenance des pays de la Communauté et importations en provenance de pays tiers
Arrivi dai paesi della Comunità e importazioni da paesi terzi

1.000 t

Période Periodo	Pays de réception · Paesi riceventi							
	Allemagne (R.F.) sans la Sarre Germania (R.F.) escl. la Sarre	Belgique Belgio	France Francia	Sarre	Italie Italia	Luxem- bourg Lussem- burgo	Pays-Bas Paesi Bassi	Commu- nauté Comunità
	Réceptions en provenance de pays de la Communauté · Arrivi dai paesi della Comunità							
1951	6	92	290	55	—	145	240	828
1952	18	61	303	60	—	152	231	825
1953	53	77	429	76	13	131	234	1.013
1954	43	87	411	73	82	139	286	1.121
1955	24	97	479	94	69	148	290	1.201
1956	17	99	481	90	54	135	280	1.156
1957	17	105	490	90	76	146	289	1.213
1958	13	102	508	94	65	144	299	1.225
1958 VII	1	8	46	7	7	13	33	115
VIII	1	8	44	8	4	12	24	101
IX	1	7	42	7	4	12	25	99
X	1	9	40	8	8	12	23	100
XI	1	8	36	8	7	11	23	95
XII	1	9	48	7	0	13	28	107
1959 I	1	10	43	8	9	12	29	111
II	1	10	40	8	8	12	26	105
III	0	9	64	10	9	11	14	118
IV	0	11	46	10	12	9	23	111
V	1	8	49	9	13	8	25	114
VI	3	7	47	8	13	8	17	103
VII p	1	5	39	10	11	10	19	95
VIII p	3	5	36	7	15	8	17	92
IX p	1	7	37		12	10	18	
	Importations en provenance de pays tiers · Importazioni da paesi terzi							
1951	732	7	102	—	—	—	—	841
1952	1.359	1	52	—	—	—	—	1.412
1953	2.119	—	—	—	—	—	—	2.119
1954	3.218	—	—	—	4	—	—	3.222
1955	4.169	—	—	—	15	—	—	4.184
1956	3.520	—	—	—	10	—	0	3.530
1957	4.056	0	—	—	—	—	0	4.056
1958	5.064	—	—	—	—	—	—	5.064
1958 VII	363	—	—	—	—	—	—	363
VIII	400	—	—	—	—	—	—	400
IX	436	—	—	—	—	—	—	436
X	488	—	—	—	—	—	—	488
XI	477	—	—	—	—	—	—	477
XII	487	—	—	—	—	—	—	487
1959 I	563	—	—	—	—	—	—	563
II	298	—	—	—	—	—	—	298
III	233	—	—	—	—	—	—	233
IV	166	—	—	—	1	—	—	166
V	174	—	—	—	—	—	—	174
VI	285	—	—	—	—	—	—	285
VII p	325	—	—	—	—	—	—	325
VIII p	355	—	—	—	—	—	—	355
IX p	—	—	—	—	—	—	—	—

(a) Pour le semi-coke de lignite voir tableau No 63 de l'Allemagne (R. F.) · Per il semi-coke di lignite vedere la tabella No 63 della Germania (R. F.)

Briquettes et semi-coke de lignite • Mattonelle e semi-coke di lignite

Réceptions en provenance des pays de la Communauté et Importations en provenance de pays tiers

Arrivi dai paesi della Comunità e importazioni da paesi terzi

1.000 t

Période Periodo	Briquettes de lignite • Mattonelle di lignite						Semi-coke de lignite Semi-coke di lignite			
	Pays fournisseurs • Paesi fornitori									
	Pays de la Communauté Paesi della Comunità			Pays tiers • Paesi terzi			Total général Totale generale	Pays tiers • Paesi terzi		
	France Francia	Pays-Bas Paesi Bassi	Total	Allemagne zone sov. Germania zona sov.	Tchéco- slovaquie Cecoslo- vacchia	Total		Allemagne zone sov. Germania zona sov.	Tchéco- slovaquie Cecoslo- vacchia	Total
1951	4	2	6	729	3	732	738	68	17	85
1952	2	16	18	1.359	—	1.359	1.377	33	27	60
1953	1	52	53	2.119	—	2.119	2.172	25	95	120
1954	3	40	43	3.218	—	3.218	3.261	20	103	123
1955	—	24	24	4.167	—	4.169(a)	4.193	36	119	155
1956	—	17	17	3.518	—	3.520(b)	3.538	83	86	169
1957	—	17	17	4.051	—	4.056(c)	4.072	114	101	214
1958	—	13	13	5.018	46	5.064	5.077	79	86	165
1957 VII	—	1	1	403	—	403	404	19	10	29
VIII	—	1	1	378	—	378	379	24	12	36
IX	—	1	1	176	—	177	177	17	9	26
X	—	2	2	301	—	301	304	7	9	16
XI	—	1	1	295	—	296	297	6	9	15
XII	—	1	1	212	—	212	213	4	9	13
1958 I	—	1	1	386	3	389	390	2	7	9
II	—	1	1	350	3	353	354	8	5	13
III	—	1	1	415	5	420	421	8	5	13
IV	—	1	1	353	4	356	357	10	6	16
V	—	1	1	428	3	431	429	7	6	13
VI	—	1	1	460	4	464	465	6	8	14
VII	—	1	1	360	2	363	364	6	8	14
VIII	—	1	1	399	1	400	401	6	7	13
IX	—	1	1	434	2	436	435	7	9	17
X	—	1	1	484	4	488	489	6	8	13
XI	—	1	1	470	7	477	477	5	9	14
XII	—	1	1	479	7	487	488	8	8	16
1959 I	—	1	1	556	7	563	563	6	8	14
II	—	1	1	295	3	298	299	5	7	13
III	—	0	0	233	1	234	234	8	7	15
IV	—	0	0	164	2	166	166	10	8	18
V	—	1	1	172	2	174	175	7	7	14
VI	—	3	3	283	2	285	288	8	4	12
VII	—	1	1	321	4	325	326	7	7	14
VIII	—	3	3	350	5	355	357	7	7	14
IX p	—	1	1	—	6	—	—	—	8	—

(a) Y compris Suisse: 2 • Compresa la Svizzera: 2

(b) Y compris Danemark: 2 • Compresa la Danimarca: 2

(c) Y compris Autres: 5 • Compresa Altri: 5

Briquettes de lignite · Mattonelle di lignite

Réceptions en provenance des pays de la Communauté et importations en provenance des pays tiers

Arrivi dai paesi della Comunità e importazioni da paesi terzi

1.000 t

Période Periodo	Belgique · Belgio					Luxembourg Lussemburgo
	Pays fournisseurs · Paesi fornitori					
	Pays de la Communauté · Paesi della Comunità			Pays tiers Paesi terzi	Total Totale	Pays de la Communauté Paesi della Comunità
	Allemagne (R. F.) sans la Sarre Germania (R. F.) escl. la Sarre	Pays-Bas Paesi Bassi	Total Totale	Allemagne zone Sov. Germania zona Sov.	Total général Totale generale	Allemagne (R. F.) sans la Sarre Germania (R. F.) escl. la Sarre
1951	82	10	92	7	99	145
1952	57	4	61	1	62	152
1953	72	5	77	—	77	131
1954	82	5	87	—	87	139
1955	93	5	97	—	97	148
1956	94	5	99	—	99	135
1957	100	6	105	0	106	146
1958	97	5	102	—	102	144
1957 VII	9	1	9	—	9	13
VIII	10	1	10	—	10	13
IX	8	0	8	—	8	13
X	8	1	9	—	9	12
XI	8	0	8	—	8	12
XII	9	0	9	—	9	12
1958 I	8	0	9	—	9	12
II	9	0	10	—	10	12
III	8	0	9	—	9	12
IV	8	0	8	—	8	12
V	7	0	8	—	8	12
VI	8	0	8	—	8	11
VII	8	0	8	—	8	13
VIII	8	0	8	—	8	12
IX	7	0	7	—	7	12
X	9	0	9	—	9	12
XI	8	0	8	—	8	11
XII	8	0	9	—	9	13
1959 I	10	0	10	—	10	12
II	9	0	10	—	10	12
III	9	0	9	—	9	11
IV	10	1	11	—	11	9
V	7	0	8	—	8	8
VI	7	0	7	—	7	8
VII	5	0	5	—	5	10
VIII	5	0	5	—	5	8
IXp	7	0	7	—	7	10

Briquettes de lignite · Mattonelle di lignite

Réceptions en provenance des pays de la Communauté et importations en provenance de pays tiers

Arrivi dai paesi della Comunità e importazioni da paesi terzi

1.000 t

Période Periodo	France · Francia				Total général Totale generale	Sarre Allemagne (R.F.) sans la Sarre Germania (R.F.) escl. la Sarre	Italie · Italia			Pays-Bas Paesi Bassi Allemagne (R.F.) sans la Sarre Germania (R.F.) escl. la Sarre	
	Pays de la Communauté Paesi della Comunità			Pays tiers Paesi terzi			Allemagne zone sov. Germania zona sov.	Allemagne (R.F.)	Allemagne zone sov.		Total
	Allemagne (R.F.) sans la Sarre Germania (R.F.) escl. la Sarre	Pays-Bas Paesi Bassi	Total Totale	Allemagne zone sov. Germania zona sov.							
1951	290	—	290	102	392	55	—	—	—	240	
1952	303	—	303	52	355	60	—	—	—	231	
1953	421	8	429	—	429	76	13	—	13	234	
1954	404	7	411	—	411	73	82	4	86	286	
1955	472	8	479	—	479	94	69	15	84	290	
1956	473	8	481	—	481	90	54	10	64	280	
1957	481	9	490	—	490	90	76	—	76	289	
1958	496	13	508	—	508	94	65	—	65	299	
1957	VII	44	1	44	—	44	7	6	—	6	25
	VIII	42	0	43	—	43	7	7	—	7	24
	IX	41	1	41	—	41	7	6	—	6	23
	X	43	1	44	—	44	8	8	—	8	24
	XI	36	1	37	—	37	8	7	—	7	21
	XII	40	1	40	—	40	9	7	—	7	27
1958	I	43	1	43	—	43	8	5	—	5	24
	II	36	1	37	—	37	8	4	—	4	21
	III	46	1	47	—	47	9	4	—	4	29
	IV	37	1	38	—	38	8	4	—	4	27
	V	42	1	43	—	43	7	5	—	5	26
	VI	43	1	44	—	44	7	3	—	3	16
	VII	45	1	46	—	46	7	7	—	7	33
	VIII	43	1	44	—	44	8	4	—	4	24
	IX	41	1	42	—	42	7	4	—	4	25
	X	38	2	40	—	40	8	8	—	8	23
	XI	36	2	38	—	38	8	7	—	7	23
	XII	47	2	48	—	48	7	0	—	0	28
1959	I	42	1	43	—	43	8	9	—	9	29
	II	38	2	40	—	40	8	8	—	8	26
	III	62	1	64	—	64	10	9	—	9	14
	IV	45	1	46	—	46	10	12	1	13	23
	V	48	1	49	—	49	9	13	—	13	25
	VI	46	1	47	—	47	8	13	—	13	17
	VII	38	1	39	—	39	10	11	—	11	19
	VIII	35	1	36	—	36	7	15	—	15	17
	IX ^p	37	1	37	—	37		12	—	12	18

LIVRAISONS DE CHARBON AUX PAYS DE
LA COMMUNAUTÉ
ET EXPORTATIONS VERS DES PAYS TIERS

*FORNITURE DI CARBONE AI PAESI DELLA COMUNITÀ
E ESPORTAZIONI VERSO PAESI TERZI*

Houille: Livraisons aux pays de la Communauté et exportations vers des pays tiers
 Carbon fossile: Forniture ai paesi della Comunità e esportazioni verso paesi terzi

1.000 t

Période Periodo	Pays fournisseurs · Paesi fornitori					
	Allemagne (R. F.) sans la Sarre Germania (R. F.) escl. la Sarre	Belgique Belgio	France Francia	Sarre	Pays-Bas Paesi Bassi	Communauté Comunità
Livraisons aux pays de la Communauté · Forniture ai paesi della Comunità						
1951	9.531	1.362	1.156	7.811	—	19.860
1952	9.059	2.305	1.039	7.364	4	19.771
1953	10.290	3.583	1.507	7.779	249	23.408
1954	12.383	4.284	1.559	7.715	924	26.865
1955	9.727	4.995	2.515	7.999	761	25.997
1956	9.648	3.298	1.076	7.566	658	22.246
1957	9.988	3.107	1.146	7.068	732	22.042
1958	9.360 r	2.033	950	6.921	1.117	20.380 r
1958 VII	728	149	72	595	110	1.653
VIII	672	132	71	555	114	1.545
IX	758	136	84	582	120	1.679
X	810	174	95	638	126	1.842
XI	834	177	86	577	126	1.799
XII	877	197	75	520	120	1.790
1959 I	1.019	132	76	595	132	1.954
II	944	131	71	531	137	1.814
III	848	178	63	559	120	1.769
IV	927	147	57	588	116	1.835
V	860	149	53	494	124	1.681
VI	917	159	73	537	132	1.817
VII p	900	167	71	516	129	1.784
VIII p	868	138	70	540	129	1.745
IX p	891	124	94	565	144	1.818
Exportations vers des pays tiers · Esportazioni verso paesi terzi						
1951	3.880	365	688	582	11	5.527
1952	3.104	232	539	552	15	4.442
1953	3.264	582	881	1.094	51	5.872
1954	3.729	1.397	1.288	1.337	110	7.861
1955	2.825	2.056	3.330	1.776	110	10.097
1956	2.489	1.165	1.119	797	152	5.722
1957	2.675	855	863	557	149	5.099
1958	1.747	738	930	294	154	3.863
1958 VII	142	55	85	26	18	326
VIII	144	44	101	22	12	323
IX	143	46	75	25	14	302
X	148	51	77	25	9	310
XI	151	54	59	25	9	297
XII	205	65	56	23	7	356
1959 I	418	55	63	22	5	563
II	375	44	72	22	2	514
III	387	14	71	25	4	502
IV	220	31	29	15	15	310
V	203	31	26	16	10	287
VI	167	43	37	17	12	276
VII p	140	72	34	15	10	270
VIII p	164	28	53	18	11	274
IX p	148	16	47	19	4	233

Houille · Carbon fossile

Exportations vers des pays tiers · Esportazioni verso paesi terzi

1.000 t

Période Periodo	Pays destinataires · Paesi destinatari											Total général Totale generale	Période Periodo	
	Autriche Austria	Danemark Danimarca	Espagne Spagna	Finlande Finlandia	Grèce Grecia	Norvège Norvegia	Royaume- Uni Regno Unito	Suède Svezia	Suisse Svizzera	Yougo- slave Jugoslavia	Afrique du Nord franç. Africa del Nord franc.			Autres pays Altri paesi
1951	2.241	236	114	127	288	66	—	359	1.177	20	152	747	5.527	1951
1952	1.748	150	186	194	270	59	—	304	1.079	7	236	209	4.442	1952
1953	2.105	294	452	1	207	59	561	672	1.076	4	237	204	5.872	1953
1954	2.081	299	118	182	91	50	2.373	457	1.555	61	301	293	7.861	1954
1955	1.425	561	42	122	53	57	4.455	632	1.962	13	282	492	10.097	1955
1956	1.105	240	8	58	48	39	1.328	438	1.850	0	218	389	5.772	1956
1957	1.050	155	—	53	38	47	859	327	1.651	0	261	656	5.099	1957
1958	767	40	143	11	16	45	694	132	1.004	—	472	539	3.863	1958
1958	93	8	5	—	2	3	123	7	99	—	37	40	416	I 1958
	51	5	14	—	—	5	92	2	84	—	39	21	313	II
	81	2	19	—	1	4	62	3	68	—	48	40	328	III
	59	2	6	4	—	1	68	20	48	—	41	52	302	IV
	54	4	7	4	2	5	52	10	66	—	25	39	268	V
	55	1	22	3	—	3	44	21	84	—	35	51	321	VI
	55	2	24	—	1	5	43	10	89	—	50	47	326	VII
	54	5	22	—	1	2	34	15	94	—	54	41	323	VIII
	61	4	20	—	3	3	36	14	93	—	34	34	302	IX
	73	1	4	—	2	6	40	17	93	—	46	27	310	X
	66	1	4	—	3	2	45	13	96	—	32	37	297	XI
	64	2	—	—	1	5	56	1	87	—	32	110	356	XII
1959	56	9	—	—	—	3	51	4	83	—	33	324	563	I 1959
	60	8	—	—	1	1	40	7	68	—	50	280	514	II
	52	9	—	—	—	4	2	1	85	—	44	305	502	III
	84	6	—	3	—	1	—	27	101	—	14	66	310	IV
	93	13	—	3	7	3	—	27	113	0	7	27	287	V
	62	11	—	0	—	2	—	22	127	—	18	32	276	VI
	61	4	—	—	—	1	—	11	156	—	13	23	270	VII P
	58	32	—	—	10	4	—	7	85	—	37	42	274	VIII P
	72	8	—	—	3	1	—	17	82	0	22	28	233	IX P

Livraisons aux pays de la Communauté et exportations vers des pays tiers

C 68

Période Periodo	Pays destinataires · Paesi destinatari											
	Pays de la Communauté · Paesi della Comunità							Pays tiers · Paesi terzi				
	Belgique Belgio	France Francia	Sarre	Italie Italia	Luxem- bourg Lussem- burgo	Pays-Bas Paesi Bassi	Total Totale	Autriche Austria	Dane- mark Dani- marca	Espagne Spagna	Finlande Finlandia	
1951	355	2.747	837	3.127	164	2.301	9.531	2.101	172	—	52	
1952	317	2.766	940	2.993	103	1.940	9.059	1.627	85	117	42	
1953	686	3.031	759	3.391	127	2.296	10.290	1.778	117	152	—	
1954	1.915	3.406	745	3.457	118	2.742	12.383	1.889	149	64	—	
1955	1.174	2.665	818	2.861	119	2.090	9.727	1.081	174	—	0	
1956	1.133	2.740	803	2.938	136	1.898	9.648	921	137	—	5	
1957	1.216	3.276	883	2.677	127	1.808	9.988	923	147	—	10	
1958	1.780 r	3.561	861	1.206	124	1.829	9.360 r	684	39	28	—	
1958	I	112	361	80	174	10	168	905	86	8	—	—
	II	91	289	74	154	8	152	768	45	5	—	—
	III	101	324	76	147	11	152	812	74	2	—	—
	IV	136	259	68	88	14	148	714	53	2	—	—
	V	138	284	69	116	13	135	755	48	4	—	—
	VI	135	281	69	77	11	130	702	48	1	14	—
	VII	165	282	72	57	10	141	728	48	2	11	—
	VIII	164	268	71	30	9	130	672	47	5	3	—
	IX	173	279	78	69	9	151	758	55	4	—	—
	X	185	316	75	48	10	176	810	66	1	—	—
	XI	170	304	63	100	10	187	834	58	4	—	—
	XII	184	313	68	144	9	160	877	57	2	—	—
1959	I	223	325	66	173	10	222	1.019	49	9	—	—
	II	200	327	65	123	8	221	944	53	8	—	—
	III	183	318	69	61	12	204	848	47	9	—	—
	IV	202	331	72	123	13	185	927	79	6	—	3
	V	192	326	76	92	14	161	860	88	13	—	3
	VI	186	319	79	152	11	169	917	56	11	—	0
	VII	164	314	85	154	10	173	900	57	4	—	—
	VIII	165	297	82	162	8	154	868	55	7	—	—
	IX p	172	255	100	213	9	141	891	66	7	—	—

Carbon fossile

Forniture ai paesi della Comunità e esportazioni verso paesi terzi

68

C

1.000 t

Pays destinataires · Paesi destinatari										Total général Totale generale	Période Periodo
Pays tiers · Paesi terzi											
Grèce Grecia	Norvège Norvegia	Royaume- Uni Regno Unito	Suède Svezia	Suisse Svizzera	Yougo- slavie Jugoslavia	Afrique du Nord franç. Africa del Nord franc.	Autres pays Altri paesi	Total Totale			
288	23	—	270	434	20	1	520	3.880	13.411	1951	
270	20	—	287	511	7	1	137	3.104	12.163	1952	
207	25	26	406	405	4	—	144	3.264	13.554	1953	
91	17	407	334	561	61	—	155	3.729	16.113	1954	
53	16	181	373	555	13	—	380	2.825	12.553	1955	
48	7	—	392	611	—	—	367	2.489	12.137	1956	
38	8	—	312	587	—	—	649	2.675	12.663	1957	
16	5	—	94	352	—	—	529	1.747	11.107 r	1958	
2	1	—	7	43	—	—	39	185	1.090	I 1958	
—	1	—	2	24	—	—	21	97	865	II	
1	1	—	3	17	—	—	40	139	950	III	
—	—	—	10	10	—	—	51	126	840	IV	
2	—	—	10	20	—	—	39	123	877	V	
—	1	—	2	30	—	—	49	145	847	VI	
1	—	—	1	31	—	—	47	142	870	VII	
1	1	—	15	33	—	—	39	144	817	VIII	
3	—	—	14	34	—	—	33	143	901	IX	
2	1	—	17	34	—	—	26	148	958	X	
3	—	—	13	39	—	—	34	151	984	XI	
1	—	—	1	35	—	—	110	205	1.082	XII	
—	1	—	4	37	—	—	318	418	1.437	I 1959	
1	1	—	7	26	—	—	280	375	1.319	II	
—	—	—	1	29	—	—	302	387	1.235	III	
7	1	—	17	39	—	—	66	220	1.147	IV	
—	—	—	27	46	0	—	26	203	1.063	V	
2	—	—	22	43	—	—	32	167	1.084	VI	
—	0	—	11	47	—	—	20	140	1.040	VII	
10	1	—	7	47	—	—	39	164	1.031	VIII	
3	1	—	17	27	0	—	26	148	1.038	IX p	

Livraisons aux pays de la Communauté et exportations vers des pays tiers

Période Periodo	Pays destinataires · Paesi destinatari										
	Pays de la Communauté · Paesi della Comunità							Pays tiers · Paesi terzi			
	Allemagne (R. F.) sans la Sarre Germania (R. F.) escl. la Sarre	France Francia	Sarre	Italie Italia	Luxem- bourg Lussem- burgo	Pays-Bas Paesi Bassi	Total Totale	Autriche Austria	Dane- mark Danimar- ca	Espagne Spagna	Finlande Finlandia
1951	—	442	—	570	26	324	1.362	—	3	109	63
1952	19	1.091	—	668	49	478	2.305	—	37	30	63
1953	107	1.577	—	836	13	1.050	3.583	2	22	236	—
1954	226	1.304	—	575	31	2.148	4.284	1	18	51	88
1955	732	1.221	—	184	41	2.816	4.995	0	20	3	35
1956	295	1.145	—	98	40	1.721	3.298	0	—	8	48
1957	202	1.411	—	23	36	1.435	3.107	—	—	—	43
1958	43	1.112	1	0	9	868	2.033	—	1	—	—
1958	I	13	136	—	0	2	83	235	—	—	—
	II	9	89	1	—	2	69	171	—	—	—
	III	6	81	0	0	2	97	186	—	—	—
	IV	3	87	—	—	0	61	150	—	—	—
	V	1	114	—	—	0	48	163	—	—	—
	VI	0	109	—	—	0	54	164	—	—	—
	VII	0	96	—	—	0	52	149	—	—	—
	VIII	0	76	—	0	0	55	132	—	—	—
	IX	2	75	—	—	0	58	136	—	—	—
	X	4	86	—	—	0	84	174	—	—	—
	XI	2	69	—	—	0	105	177	—	—	—
	XII	1	93	—	0	0	103	197	—	1	—
1959	I	3	71	—	—	1	56	132	—	—	—
	II	13	56	—	0	1	61	131	—	—	—
	III	27	71	—	0	1	79	178	—	—	—
	IV	9	61	—	8	1	68	147	0	—	—
	V	12	70	—	4	1	61	149	0	—	—
	VI	14	67	—	1	1	75	159	0	—	—
	VII	16	56	—	7	3	86	166	0	—	—
	VIII	13	53	—	5	2	66	138	0	26	—
	IX p	5	54	—	6	2	57	124	0	1	—

Carbon fossile

Forniture ai paesi della Comunità e esportazioni verso paesi terzi

69 C

1.000 t

Pays destinataires · Paesi destinatari										Période Periodo
Pays tiers · Paesi terzi									Total Total generale	
Grèce Grecia	Norvège Norvegia	Royaume- Uni Regno Unito	Suède Svezia	Suisse Svizzera	Yougo- slavie Jugoslavia	Afrique du Nord franç. Africa del Nord franc.	Autres pays Altri paesi	Total Totale		
—	43	—	—	96	—	—	51	365	1.728	1951
—	39	—	—	50	—	—	13	232	2.537	1952
—	34	192	8	50	0	—	38	582	4.165	1953
—	20	911	6	230	—	—	72	1.397	5.681	1954
0	30	1.537	31	348	—	—	52	2.056	7.050	1955
0	29	747	30	300	—	—	2	1.165	4.463	1956
—	19	616	15	161	—	—	1	855	3.962	1957
—	16	644	—	77	—	—	1	738	2.771	1958
—	—	113	—	2	—	—	0	115	349	I 1958
—	3	81	—	7	—	—	—	91	261	II
—	3	51	—	5	—	—	0	59	245	III
—	—	50	—	1	—	—	0	51	201	IV
—	3	52	—	8	—	—	0	62	225	V
—	—	43	—	3	—	—	0	46	211	VI
—	3	44	—	8	—	—	0	55	204	VII
—	—	34	—	9	—	—	0	44	175	VIII
—	—	36	—	10	—	—	0	46	182	IX
—	3	40	—	9	—	—	0	51	225	X
—	—	45	—	9	—	—	0	54	230	XI
—	3	56	—	6	—	—	0	65	263	XII
—	—	51	—	5	—	—	0	55	187	I 1959
—	—	40	—	3	—	—	0	44	175	II
—	1	2	—	10	—	—	0	14	193	III
—	—	—	0	31	—	—	0	31	178	IV
—	—	—	—	31	—	—	0	31	181	V
—	—	—	—	43	—	—	0	43	201	VI
—	—	—	—	72	—	—	0	72	238	VII
—	—	—	—	—	—	—	2	28	167	VIII
—	—	—	—	13	—	—	1	16	140	IX p

Livraisons aux pays de la Communauté et exportations vers des pays tiers

Période Periodo	Pays destinataires · Paesi destinatari										
	Pays de la Communauté · Paesi della Comunità							Pays tiers · Paesi terzi			
	Allemagne (R. F.) sans la Sarre Germania (R. F.) escl. la Sarre	Belgique Belgio	Sarre	Italie Italia	Luxem- bourg Lussem- burgo	Pays-Bas Paesi Bassi	Total Totale	Autriche Austria	Dane- mark Danti- marca	Espagne Spagna	Finlande Finlandia
1951	384	8	217	305	75	167	1.156	49	32	—	7
1952	549	168	152	95	73	2	1.039	40	10	—	44
1953	837	144	179	194	63	90	1.507	129	78	39	1
1954	847	328	154	158	66	6	1.559	43	56	3	68
1955	1.090	600	202	137	61	425	2.515	99	209	24	76
1956	371	406	128	64	64	43	1.076	46	101	0	5
1957	540	293	147	56	59	51	1.146	58	9	—	—
1958	422	192	215	19	54	48	950	34	—	98	—
1958 I	60	21	16	2	6	1	106	3	—	5	—
II	48	14	13	2	5	1	84	3	—	14	—
III	26	15	15	2	6	0	64	3	—	19	—
IV	22	15	25	1	4	1	68	3	—	6	—
V	27	13	23	1	5	1	70	3	—	5	—
VI	30	18	18	2	5	1	75	3	—	5	—
VII	29	14	18	1	6	3	72	3	—	8	—
VIII	32	12	18	1	3	5	71	3	—	16	—
IX	36	15	16	3	4	9	84	3	—	15	—
X	35	20	20	2	4	14	95	3	—	4	—
XI	37	17	18	2	3	9	86	3	—	—	—
XII	37	18	15	1	1	3	75	3	—	—	—
1959 I	48	14	8	2	4	1	76	3	—	—	—
II	40	17	9	2	3	1	71	3	—	—	—
III	35	15	9	2	2	0	63	3	—	—	—
IV	28	15	8	1	4	1	57	2	—	—	—
V	27	12	11	2	2	0	53	2	—	—	—
VI	36	18	13	2	4	1	73	2	—	—	—
VII	35	23	10	2	3	1	74	2	—	—	—
VIII p	32	26	7	1	4	1	70	1	—	—	—
IX p	54	25	6	2	4	2	94	3	—	—	—

Carbon fossile

Forniture ai paesi della Comunità e esportazioni verso paesi terzi

70 C

1.000 t

Pays destinataires · Paesi destinatari										Période Periodo
Pays tiers · Paesi terzi									Total Totale generale	
Grèce Grecia	Norvège Norvegia	Royaume- Uni Regno Unito	Suède Svezia	Suisse Svizzera	Yougo- slavie Jugoslavia	Afrique du Nord franç. Africa del Nord franc.	Autres pays Altri paesi	Total Totale		
—	—	—	20	355	—	105	120	688	1.844	1951
—	—	—	—	265	—	135	47	539	1.578	1952
—	—	116	150	267	—	95	6	881	2.388	1953
—	—	557	48	322	—	142	50	1.288	2.847	1954
—	—	1.994	144	526	—	203	55	3.330	5.845	1955
—	—	350	16	442	—	145	14	1.119	2.195	1956
—	—	161	—	412	—	222	2	863	2.009	1957
—	—	50	—	275	—	472	0	930	1.880	1958
—	—	11	—	23	—	37	0	79	185	I 1958
—	—	11	—	25	—	39	0	92	176	II
—	—	10	—	19	—	48	—	99	163	III
—	—	18	—	17	—	41	0	86	154	IV
—	—	—	—	21	—	25	—	54	124	V
—	—	—	—	25	—	35	0	69	144	VI
—	—	—	—	24	—	50	—	85	157	VII
—	—	—	—	27	—	54	0	101	172	VIII
—	—	—	—	23	—	34	—	75	159	IX
—	—	—	—	24	—	46	0	77	171	X
—	—	—	—	24	—	32	—	59	145	XI
—	—	—	—	22	—	32	0	56	132	XII
—	—	—	—	21	—	33	7	63	139	I 1959
—	—	—	—	19	—	50	—	72	143	II
—	—	—	—	22	—	44	3	71	134	III
—	—	—	—	14	—	14	0	29	86	IV
—	—	—	—	17	—	7	0	26	79	V
—	—	—	—	17	—	18	0	37	109	VI
—	—	—	—	17	—	13	3	34	109	VII
—	—	—	—	13	—	37	2	53	123	VIII p
—	—	—	—	21	—	22	0	47	140	IX p

Livraisons aux pays de la Communauté et exportations vers des pays tiers

Période Periodo	Pays destinataires · Paesi destinatari										
	Pays de la Communauté · Paesi della Comunità							Pays tiers · Paesi terzi			
	Allemagne (R. F.) sans la Sarre Germania (R. F.) escl. la Sarre	Belgique Belgio	France Francia	Italie Italia	Luxem- bourg Lussem- burgo	Pays-Bas Paesi Bassi	Total Totale	Autriche Austria	Dane- mark Dani- marca	Espagne Spagna	Finlande Finlandia
1951	3.149	—	4.243	329	81	9	7.811	91	29	5	5
1952	3.391	1	3.770	118	82	2	7.364	81	18	39	45
1953	3.483	3	3.936	275	66	16	7.779	196	77	25	—
1954	3.392	3	3.998	253	66	4	7.715	147	76	0	26
1955	4.051	2	3.692	164	71	18	7.999	243	158	15	12
1956	3.548	—	3.783	163	71	1	7.566	132	2	—	—
1957	3.318	—	3.590	94	66	—	7.068	64	—	—	—
1958	2.602	—	4.241	17	61	—	6.921	46	—	17	—
1958 I	306	—	373	2	6	—	687	4	—	—	—
II	240	—	335	1	6	—	582	4	—	—	—
III	206	—	375	1	6	—	588	4	—	—	—
IV	180	—	345	1	5	—	531	4	—	—	—
V	181	—	342	1	5	—	528	4	—	2	—
VI	201	—	331	2	5	—	538	4	—	3	—
VII	193	—	396	2	5	—	595	3	—	5	—
VIII	198	—	351	1	5	—	555	4	—	2	—
IX	216	—	360	2	5	—	582	4	—	5	—
X	246	—	385	2	5	—	638	4	—	—	—
XI	232	—	339	1	5	—	577	4	—	—	—
XII	203	—	310	1	5	—	520	4	—	—	—
1959 I	246	—	344	1	4	—	595	3	—	—	—
II	219	—	306	1	4	—	531	4	—	—	—
III	200	—	354	1	4	—	559	3	—	—	—
IV	198	—	386	1	4	—	588	2	—	—	—
V	195	—	294	1	4	—	494	4	—	—	—
VI	220	—	312	1	4	—	537	3	—	—	—
VII p	231	—	280	1	4	—	516	3	—	—	—
VIII p	234	—	301	1	4	—	540	3	—	—	—
IX p	269	—	292	1	4	—	565	3	—	—	—

Carbon fossile

Forniture ai paesi della Comunità e esportazioni verso paesi terzi

71

C

1.000 t

Pays destinataires · Paesi destinatari									Total général Totale generale	Période Periode
Pays tiers · Paesi terzi										
Grèce Grecia	Norvège Norvegia	Royaume- Uni Regno Unito	Suède Svezia	Suisse Svizzera	Yougo- slavie Jugoslavia	Afrique du Nord franç. Africa del Nord franc.	Autres pays Altri paesi	Total Totale		
—	—	—	69	292	—	46	45	582	8.393	1951
—	—	—	17	253	—	100	—	552	7.916	1952
—	—	227	108	315	—	142	4	1.094	8.873	1953
—	—	498	69	355	—	159	8	1.337	9.052	1954
—	—	742	84	440	—	79	2	1.776	9.775	1955
—	—	231	—	360	—	72	—	797	8.362	1956
—	—	83	—	371	—	40	—	557	7.626	1957
—	—	—	—	227	—	—	4	294	7.215	1958
—	—	—	—	27	—	—	—	31	719	I 1958
—	—	—	—	24	—	—	—	28	610	II
—	—	—	—	23	—	—	—	27	615	III
—	—	—	—	15	—	—	—	18	549	IV
—	—	—	—	11	—	—	—	17	545	V
—	—	—	—	19	—	—	—	27	564	VI
—	—	—	—	18	—	—	—	26	621	VII
—	—	—	—	17	—	—	—	22	578	VIII
—	—	—	—	16	—	—	0	25	607	IX
—	—	—	—	20	—	—	1	25	663	X
—	—	—	—	18	—	—	3	25	602	XI
—	—	—	—	19	—	—	—	23	542	XII
—	—	—	—	18	—	—	—	22	617	I 1959
—	—	—	—	18	—	—	—	22	553	II
—	—	—	—	22	—	—	—	25	584	III
—	—	—	—	13	—	—	—	15	604	IV
—	—	—	—	12	—	—	—	16	509	V
—	—	—	—	14	—	—	—	17	554	VI
—	—	—	—	12	—	—	—	15	531	VII p
—	—	—	—	14	—	—	—	18	557	VIII p
—	—	—	—	16	—	—	—	19	585	IX p

Livraisons aux pays de la Communauté et exportations vers des pays tiers

Période Periodo	Pays destinataires · Paesi destinatari										
	Pays de la Communauté · Paesi della Comunità							Pays tiers · Paesi terzi			
	Allemagne (R. F.) sans la Sarre Germania (R. F.) escl. la Sarre	Belgique Belgio	France Francia	Sarre	Italie Italia	Luxem- bourg Lussem- burgo	Total Totale	Autriche Austria	Dane- mark Danimar- ca	Espagne Spagna	Finlande Finlandia
1951	—	—	—	—	—	—	—	—	—	—	—
1952	—	4	—	—	—	—	4	—	—	—	—
1953	10	171	64	—	4	—	249	—	—	—	—
1954	87	499	339	—	—	—	924	1	—	—	—
1955	170	330	260	—	—	—	761	2	—	—	—
1956	135	301	222	—	—	—	658	6	—	—	—
1957	145	358	230	—	0	—	732	5	—	—	—
1958	74	694	344	—	4	0	1.117	2	0	—	11
1958	I	6	35	19	—	—	60	0	—	—	—
	II	4	24	24	—	—	52	0	—	—	—
	III	3	29	21	—	—	53	0	—	—	—
	IV	5	40	19	—	0	64	0	0	—	4
	V	4	46	28	—	—	78	0	—	—	4
	VI	6	56	31	—	—	94	0	—	—	3
	VII	8	63	39	—	—	110	0	—	—	—
	VIII	10	70	30	—	4	114	0	—	—	—
	IX	10	77	33	—	0	120	0	—	—	—
	X	6	85	35	—	—	126	0	—	—	—
	XI	6	86	34	—	—	126	0	—	—	—
	XII	5	83	32	—	—	120	0	—	—	—
1959	I	8	87	37	—	—	132	0	—	—	—
	II	10	88	38	—	2	137	0	—	—	—
	III	9	75	36	—	—	120	0	—	—	—
	IV	9	66	37	—	3	116	0	—	—	—
	V	10	64	50	—	—	124	0	—	—	—
	VI	14	54	61	—	3	132	0	—	—	—
	VII	12	58	58	—	2	129	0	—	—	—
	VIII p	12	54	61	—	2	129	0	—	—	—
	IX p	12	63	67	—	2	144	0	—	—	—

Carbon fossile

Forniture ai paesi della Comunità e esportazioni verso paesi terzi

72

C

1.000 t

Pays destinataires · Paesi destinatari										Total général Totale generale	Période Periodo
Pays tiers · Paesi terzi											
Grèce Grecia	Norvège Norvegia	Royaume- Uni Regno Unito	Suède Svezia	Suisse Svizzera	Yougo- slavie Jugoslavia	Afrique du Nord franç. Africa del Nord franc.	Autres pays Altri paesi	Total Totale			
—	—	—	—	—	—	—	11	11	11	1951	
—	—	—	—	—	—	—	15	15	19	1952	
—	0	—	—	39	—	—	12	51	300	1953	
—	13	—	—	87	—	—	8	110	1.034	1954	
—	11	—	—	93	0	—	3	110	870	1955	
—	3	—	—	138	0	—	6	152	811	1956	
—	20	—	—	121	0	—	4	149	882	1957	
—	24	—	38	72	—	—	5	154	1.270	1958	
—	2	—	—	4	—	—	0	6	66	I 1958	
—	2	—	—	4	—	—	—	6	58	II	
—	1	—	—	3	—	—	—	5	58	III	
—	1	—	9	5	—	—	0	21	85	IV	
—	2	—	—	6	—	—	—	12	90	V	
—	3	—	19	7	—	—	3	35	129	VI	
—	2	—	10	6	—	—	—	18	128	VII	
—	2	—	—	9	—	—	1	12	126	VIII	
—	3	—	—	10	—	—	—	14	133	IX	
—	2	—	—	6	—	—	—	9	135	X	
—	2	—	—	6	—	—	—	9	134	XI	
—	2	—	—	5	—	—	—	7	127	XII	
—	2	—	—	3	—	—	0	5	137	I 1959	
—	—	—	—	2	—	—	0	2	139	II	
—	2	—	—	2	—	—	—	4	125	III	
—	—	—	10	5	—	—	—	15	131	IV	
—	3	—	1	7	—	—	0	10	135	V	
—	2	—	—	10	—	—	—	12	144	VI	
—	1	—	—	9	—	—	0	10	139	VII	
—	3	—	—	8	—	—	0	11	139	VIII p	
—	—	—	—	4	—	—	—	4	148	IX p	

Coke de four: Livraisons aux pays de la Communauté et exportations vers des pays tiers
 Coke da cokeria: Forniture ai paesi della Comunità e esportazioni verso paesi terzi

1.000 t

Période Periodo	Pays fournisseurs • Paesi fornitori						
	Allemagne (R.F.) sans la Sarre Germania (R.F.) escl. la Sarre	Belgique Belgio	France Francia	Sarre	Italie Italia	Pays-Bas Paesi Bassi	Communauté Comunità
Livraisons aux pays de la Communauté • Forniture ai paesi della Comunità							
1951	6.083	256	35	1.083	—	636	8.093
1952	6.593	543	24	941	148	754	9.003
1953	5.855	365	29	774	27	670	7.720
1954	5.401	562	17	800	—	839	7.619
1955	7.130	498	43	671	66	1.110	9.518
1956	7.147	626	36	730	106	1.167	9.812
1957	7.052	686	137	714	126	1.315	10.030
1958	6.785	409	54	534	31	1.072	8.884
1958 VII	548	31	10	43	1	83	717
VIII	515	13	10	47	—	61	646
IX	518	28	10	44	—	84	685
X	568	31	3	44	—	90	755
XI	551	31	6	42	—	88	731
XII	575	37	3	46	—	93	771
1959 I	568	32	2	41	—	91	734
II	483	39	1	42	—	85	651
III	517	42	0	48	—	98	706
IV	521	45	0	56	—	109	731
V	503	47	2	54	—	119	726
VI	499	51	6	54	—	136	747
VII p	522	44	3	48	—	140	756
VIII p	477	32	16	60	—	118	705
IX p	498	52	18	72	—	134	774
Exportations vers des pays tiers • Esportazioni verso paesi terzi							
1951	3.866	228	68	8	15	538	4.723
1952	4.024	415	32	6	79	637	5.193
1953	3.220	456	71	4	70	577	4.398
1954	4.430	326	108	1	51	627	5.543
1955	4.070	278	189	4	14	764	5.319
1956	3.754	300	79	0	5	826	4.963
1957	2.860	217	73	0	3	631	3.785
1958	2.261	488	48	—	11	550	3.358
1958 VII	279	44	4	—	1	64	392
VIII	298	66	4	—	1	78	447
IX	224	51	2	—	2	42	321
X	193	40	5	—	3	45	286
XI	155	38	3	—	1	40	236
XII	220	39	2	—	2	83	346
1959 I	215	24	3	—	4	70	316
II	107	21	5	0	7	27	167
III	92	11	3	0	4	26	136
IV	145	14	2	0	1	30	192
V	195	29	6	0	1	52	282
VI	235	24	5	0	2	43	310
VII p	277	43	3	1	1	75	400
VIII p	242	26	6	1	1	56	332
IX p	250	36	3	1	3	39	333

Coke de four · Coke da cokeria
Exportations vers des pays tiers · Esportazioni verso paesi terzi

COMMUNAUTÉ · COMUNITÀ

74

C

1.000 t

Période Periodo	Pays destinataires · Paesi destinatari												Total Totale	Période Periodo
	Autriche Austria	Danemark Danimarca	Espagne Spagna	Finlande Finlandia	Grèce Grecia	Hongrie Ungheria	Norvège Norvegia	Suède Svezia	Suisse Svizzera	Yougo- slavie Jugoslavia	Afrique du Nord franc, Africa del Nord franc.	Autres pays Altri paesi		
1951	194	910	10	143	11	—	104	2.226	526	350	15	219	4.708	1951
1952	246	1.104	75	160	15	—	122	2.318	601	427	15	113	5.193	1952
1953	290	1.108	128	53	18	60	101	1.774	543	235	15	73	4.398	1953
1954	346	1.299	99	106	14	318	101	1.954	603	236	20	446	5.543	1954
1955	319	1.373	25	148	15	255	137	2.121	586	19	19	303	5.319	1955
1956	314	1.201	—	120	14	13	130	2.284	669	1	18	199	4.963	1956
1957	383	675	—	103	17	0	73	1.599	600	7	21	306	3.785	1957
1958	375	731	—	48	16	0	82	1.217	413	27	18	430	3.358	1958
1958	27	102	—	4	1	0	9	98	12	1	—	27	281	I
	26	21	—	3	—	—	9	37	6	—	—	32	137	II
	22	42	—	9	1	—	9	27	5	0	2	37	153	III
	25	55	—	4	—	—	3	44	33	0	3	24	194	IV
	27	40	—	10	—	—	5	96	55	2	0	24	259	V
	36	37	—	2	1	—	6	126	71	1	3	22	306	VI
	31	89	—	1	1	—	9	164	67	1	0	28	392	VII
	36	136	—	2	0	—	5	157	70	1	2	38	447	VIII
	37	64	—	2	4	—	7	132	37	1	—	38	321	IX
	39	44	—	6	1	—	7	117	33	0	4	33	286	X
	39	40	—	3	3	—	6	110	9	1	1	25	236	XI
	31	58	—	5	2	—	8	108	14	19	—	101	346	XII
1959	26	55	—	4	—	—	13	87	36	6	—	89	316	I
	28	32	—	10	0	—	7	25	13	15	3	33	167	II
	26	19	—	3	—	—	4	23	11	17	—	34	136	III
	24	25	—	8	5	—	6	45	45	4	—	29	192	IV
	27	42	—	6	—	—	6	96	68	5	0	32	282	V
	35	35	—	8	1	—	4	109	68	8	—	40	310	VI
	35	79	—	6	—	—	6	127	63	21	—	65	400	VII p
	42	54	—	7	1	—	5	115	63	12	0	33	332	VIII p
	45	85	—	3	1	—	8	122	21	5	—	42	332	IX p

Coke de four

Livraisons aux pays de la Communauté et exportations vers des pays tiers

Période Periodo	Pays destinataires - Paesi destinatari										
	Pays de la Communauté - Paesi della Comunità							Pays tiers - Paesi terzi			
	Belgique Belgio	France Francia	Sarre	Italie Italia	Luxembourg Lussemburgo	Pays-Bas Paesi Bassi	Total Totale	Autriche Austria	Danemark Danimarca	Espagne Spagna	Finlande Finlandia
1951	—	3.020	23	2	2.885	153	6.083	186	869	—	94
1952	—	3.427	15	2	2.970	179	6.593	240	901	—	135
1953	8	2.755	13	11	2.798	270	5.855	275	814	40	43
1954	48	2.179	33	23	2.773	346	5.401	336	1.111	3	38
1955	60	3.376	147	21	3.140	386	7.130	313	1.000	—	91
1956	59	3.463	119	4	3.188	315	7.147	309	858	—	74
1957	57	3.575	50	13	3.086	271	7.052	362	506	—	80
1958	73	3.274	109	49	3.085	194	6.785	344	325	—	33
1958 I	5	301	3	1	279	17	607	27	68	—	2
II	6	288	5	1	267	15	583	26	13	—	3
III	6	310	5	1	278	14	614	22	8	—	7
IV	5	287	11	1	268	14	586	25	22	—	4
V	6	282	10	3	258	24	582	24	11	—	8
VI	4	262	8	5	243	17	539	33	8	—	2
VII	6	268	8	3	250	13	548	28	49	—	—
VIII	4	231	9	10	243	18	515	31	71	—	1
IX	4	234	11	10	246	13	518	32	24	—	1
X	9	274	11	4	256	13	568	35	13	—	3
XI	7	263	12	6	248	15	551	35	11	—	3
XII	11	272	14	3	251	23	575	27	28	—	1
1959 I	6	265	14	3	250	31	568	22	37	—	2
II	7	213	14	4	216	29	483	25	14	—	10
III	6	235	14	2	246	15	517	23	13	—	3
IV	5	232	1	0	258	24	521	24	17	—	8
V	5	207	2	1	258	30	503	24	20	—	6
VI	5	207	2	1	262	22	499	29	18	—	8
VII	3	221	2	0	271	23	522	30	45	—	6
VIII	4	201	2	—	250	20	477	36	33	—	7
IX p	4	215	2	1	251	24	498	38	59	—	3

Coke da cokeria

Forniture ai paesi della Comunità e esportazioni verso paesi terzi

75 C

1.000 t

Pays destinataires · Paesi destinatari										Période Periodo
Pays tiers · Paesi terzi									Total Totale generale	
Grèce Grecia	Hongrie Ungheria	Norvège Norvegia	Suède Svezia	Suisse Svizzera	Yougo- slavie Jugoslavia	Afrique du Nord franç. Africa del Nord franc.	Autres pays Altri paesi	Total Totale		
11	—	93	1.892	328	335	—	58	3.866	9.949	1951
15	—	91	1.922	412	283	—	25	4.024	10.617	1952
18	35	94	1.300	384	190	—	27	3.220	9.075	1953
14	219	93	1.524	422	236	—	433	4.430	9.830	1954
15	206	109	1.648	414	19	—	256	4.070	11.201	1955
14	13	95	1.774	469	1	—	147	3.754	10.901	1956
17	0	33	1.168	420	4	—	269	2.860	9.912	1957
16	0	37	831	291	12	—	371	2.261	9.046	1958
1	0	4	70	2	1	—	28	202	810	I 1958
—	—	6	24	2	—	—	23	97	680	II
1	—	3	13	2	0	—	36	92	706	III
—	—	1	20	32	0	—	22	125	711	IV
—	—	1	69	47	1	—	20	181	763	V
1	—	1	91	47	0	—	13	195	734	VI
1	—	6	119	51	1	—	25	279	827	VII
0	—	3	112	52	0	—	26	298	813	VIII
4	—	4	101	27	0	—	31	224	742	IX
1	—	3	86	26	0	—	27	193	761	X
3	—	3	76	2	0	—	23	155	706	XI
2	—	3	51	1	9	—	98	220	794	XII
—	—	6	41	28	3	—	75	215	783	I 1959
0	—	4	12	7	4	—	31	107	590	II
—	—	0	13	2	6	—	31	92	610	III
4	—	3	31	39	3	—	16	145	666	IV
—	—	3	66	49	—	—	27	195	698	V
1	—	2	91	48	—	—	37	235	734	VI
—	—	2	93	46	—	—	55	277	799	VII
1	—	3	90	44	—	—	28	241	719	VIII
1	—	3	103	10	—	—	33	250	748	IX p

Coke de four

C 76

Livraisons aux pays de la Communauté et exportations vers des pays tiers

Période Periodo	Pays destinataires · Paesi destinatari											
	Pays de la Communauté · Paesi della Comunità							Pays tiers · Paesi terzi				
	Allemagne (R. F.) sans la Sarre Germania (R. F.) escl. la Sarre	France Francia	Sarre	Italie Italia	Luxem- bourg Lussem- burgo	Pays-Bas Paesi Bassi	Total Totale	Autriche Austria	Dane- mark Dani- marca	Espagne Spagna	Finlande Finlandia	
1951	3	117	—	—	136	—	256	—	27	10	39	
1952	201	197	—	—	140	5	543	0	176	3	9	
1953	21	220	—	—	102	22	365	9	240	23	3	
1954	1	451	—	—	102	8	562	7	131	33	19	
1955	23	356	—	—	92	27	498	1	179	7	10	
1956	115	386	—	—	91	33	626	0	230	—	8	
1957	9	466	1	0	173	36	686	0	92	—	—	
1958	5	331	—	1	59	14	409	3	361	—	2	
1958	I	—	41	—	—	5	1	47	—	17	—	—
	II	—	32	—	—	5	1	38	—	8	—	—
	III	—	30	—	0	6	2	37	0	32	—	—
	IV	0	36	—	—	4	1	41	0	35	—	—
	V	0	35	—	—	4	1	39	0	30	—	2
	VI	1	28	—	1	4	1	35	0	29	—	—
	VII	2	23	—	—	5	1	31	0	33	—	—
	VIII	1	5	—	—	5	1	13	0	54	—	—
	IX	1	20	—	—	5	1	28	0	39	—	—
	X	—	26	—	—	5	1	31	0	28	—	—
	XI	0	24	—	—	5	1	31	0	27	—	—
	XII	—	30	—	—	5	1	37	0	29	—	—
1959	I	0	21	—	—	11	—	32	—	16	—	—
	II	—	22	—	—	16	—	39	—	17	—	—
	III	—	26	—	—	16	—	42	—	5	—	—
	IV	—	29	—	—	16	—	45	0	6	—	—
	V	—	26	—	4	17	—	47	0	22	—	—
	VI	1	27	0	3	20	—	51	0	17	—	—
	VII	—	25	2	—	18	—	44	0	27	—	—
	VIII	2	9	2	—	19	—	32	0	20	—	—
	IX p	1	32	0	0	19	—	52	0	22	—	—

Coke da cokeria
Forniture ai paesi della Comunità e esportazioni verso paesi terzi

76

C

1.000 t

Pays destinataires · Paesi destinatari										Période Periodo	
Pays tiers · Paesi terzi									Total Totale		Total generale
Grèce Grecia	Hongrie Ungheria	Norvège Norvegia	Suède Svezia	Suisse Svizzera	Yougo- slavie Jugoslavia	Afrique du Nord franç. Africa del Nord franc.	Autres pays Altri paesi	Total			
—	—	4	10	86	15	—	37	228	484	1951	
—	—	15	—	43	137	—	32	415	958	1952	
—	25	6	88	17	33	—	12	456	821	1953	
—	99	4	11	17	—	—	5	326	888	1954	
—	49	9	8	8	—	—	8	278	776	1955	
0	—	8	37	12	—	—	5	300	926	1956	
—	—	23	83	11	—	—	9	217	903	1957	
—	—	16	85	3	—	—	18	488	897	1958	
—	—	—	3	—	—	—	0	21	68	I 1958	
—	—	—	0	—	—	—	8	16	55	II	
—	—	2	3	—	—	—	0	38	75	III	
—	—	0	5	—	—	—	0	41	82	IV	
—	—	3	8	—	—	—	2	45	84	V	
—	—	5	16	0	—	—	0	50	85	VI	
—	—	0	9	0	—	—	0	44	75	VII	
—	—	—	7	1	—	—	4	66	78	VIII	
—	—	1	9	1	—	—	0	51	79	IX	
—	—	3	8	0	—	—	0	40	71	X	
—	—	0	9	0	—	—	1	38	69	XI	
—	—	1	7	0	—	—	1	39	76	XII	
—	—	1	6	—	—	—	1	24	56	I 1959	
—	—	3	1	—	—	—	0	21	60	II	
—	—	1	4	—	—	—	0	11	53	III	
—	—	1	5	1	—	—	0	14	59	IV	
—	—	0	5	1	—	—	1	29	77	V	
—	—	—	4	1	—	—	2	24	76	VI	
—	—	1	6	1	—	—	8	43	88	VII	
—	—	0	4	0	—	—	1	26	58	VIII	
—	—	0	6	0	—	—	8	36	89	IX p	

Coke de four

C 77

Livraisons aux pays de la Communauté et exportations vers des pays tiers

Période Periodo	France · Francia										
	Pays destinataires · Paesi destinatari										
	Pays de la Communauté · Paesi della Comunità						Pays tiers · Paesi terzi				
	Allemagne (R.F.) sans la Sarre Germania (R.F.) escl. la Sarre	Belgique Belgio	Sarre	Italie Italia	Pays-Bas Paesi Bassi	Total Totale	Autriche Austria	Danemark Danimarca	Espagne Spagna	Finlande Finlandia	Suède Svezia
1951	—	2	17	16	—	35	—	14	—	10	—
1952	—	—	24	—	—	24	—	—	—	3	—
1953	8	—	21	—	—	29	2	21	2	—	0
1954	11	4	2	—	—	17	2	6	3	36	—
1955	20	7	3	—	14	43	4	86	0	12	15
1956	7	0	26	—	2	36	—	4	—	—	7
1957	17	2	117	—	0	137	—	1	—	—	—
1958	23	1	5	25	—	54	—	1	—	—	1
1958	I	3	—	0	—	3	—	1	—	—	—
	II	—	—	0	—	0	—	—	—	—	1
	III	—	—	0	—	0	—	—	—	—	—
	IV	—	0	0	—	1	—	—	—	—	—
	V	—	0	0	—	2	—	—	—	—	—
	VI	3	1	—	1	5	—	—	—	—	—
	VII	6	—	1	4	10	—	—	—	—	—
	VIII	6	0	0	3	10	—	—	—	—	—
	IX	5	—	1	5	10	—	—	—	—	—
	X	0	0	0	2	3	—	—	—	—	—
	XI	—	0	0	5	6	—	—	—	—	—
	XII	—	0	1	3	3	—	—	—	—	—
1959	I	—	0	1	1	2	—	—	—	—	—
	II	0	0	1	1	1	0	—	—	—	—
	III	—	0	0	0	0	0	—	—	—	—
	IV	—	0	—	0	0	0	—	—	—	—
	V	—	0	—	2	2	0	—	—	—	—
	VI	—	1	—	6	7	0	—	—	—	—
	VII	—	1	—	2	3	0	—	—	—	—
	VIII p	12	1	—	3	16	0	—	—	—	—
	IX p	13	1	—	4	18	0	—	—	—	—

(a) Y compris Italie: 1 · Ivi compresa Italia: 1

(b) Y compris Italie: 2 · Ivi compresa Italia: 2

(c) Y compris Italie: 14 · Ivi compresa Italia: 14

Coke da cokeria

Forniture ai paesi della Comunità e esportazioni verso paesi terzi

77 C

1.000 t

France · Francia				Sarre						Période Periodo
Pays destinataires · Paesi destinatari				Pays destinataires · Paesi destinatari						
Pays tiers · Paesi terzi				Total général Totale generale	Pays de la Communauté Paesi della Comunità			Pays tiers Paesi terzi	Total général Totale generale	
Suisse Svizzera	Afrique du Nordfranç. Africa del Nord franc.	Autres Pays Altri Paesi	Total Totale		Allemagne (R.F.) sans la Sarre Germania (R.F.) escl. la Sarre	France Francia	Total Totale			
28	15	1	68	103	151	932	1.083	8	1.091	1951
12	15	2	32	56	120	821	941	6	947	1952
29	15	2	71	100	150	624	774	4	778	1953
40	20	1	108	126	173	627	800	1	801	1954
48	19	4	189	232	146	525	671	4	675	1955
50	17	1	79	114	136	594	730	0	731	1956
50	21	1	73	210	139	575	714	0	714	1957
28	18	0	48	102	41	479	534(c)	—	534	1958
2	—	0	3	6	8	40	47	—	47	I 1958
1	3	—	5	5	4	39	42	—	42	II
0	2	—	2	2	3	41	44	—	44	III
1	3	0	3	4	2	42	43	—	43	IV
3	0	0	3	5	2	41	44(a)	—	44	V
7	3	0	11	16	3	40	45(b)	—	45	VI
4	0	0	4	15	5	37	43(b)	—	43	VII
3	2	0	4	14	5	40	47(b)	—	47	VIII
2	—	—	2	12	4	38	44(b)	—	44	IX
1	4	0	5	8	2	40	44(a)	—	44	X
1	1	—	3	9	2	39	42(b)	—	42	XI
2	—	0	2	6	2	43	46(b)	—	46	XII
2	—	1	3	5	2	38	41(a)	—	41	I 1959
1	3	1	5	7	1	40	42(a)	0	42	II
1	—	2	3	3	2	46	48	0	48	III
1	—	1	2	2	2	53	56(a)	0	56	IV
5	0	0	6	8	4	50	54(a)	0	54	V
5	—	0	5	12	2	51	54(a)	0	55	VI
2	—	1	3	6	3	44	48(a)	1	49	VII
2	—	4	6	22	14	44	60(b)	1	61	VIII p
3	—	—	3	21	14	56	72(b)	1	73	IX p

Coke de four

C 78

Livraisons aux pays de la Communauté et exportations vers des pays tiers

Période Periodo	Italie · Italia					Pays-Bas · Paesi Bassi				
	Pays destinataires · Paesi destinatari					Pays destinataires · Paesi destinatari				
	Communauté Comunità			Pays tiers Paesi terzi	Total général Totale generale (a)	Pays de la Communauté · Paesi della Comunità				
	Allemagne (R.F.) sans la Sarre Germania (R.F.) escl. la Sarre	France Francia	Luxem- bourg Lussem- burgo			Allemagne (R.F.) sans la Sarre Germania (R.F.) escl. la Sarre	Belgique Belgio	France Francia	Luxem- bourg Lussem- burgo	Total Totale
1951	—	—	—	15	15	—	5	445	186	636
1952	—	148	—	79	227	—	2	518	234	754
1953	—	27	—	70	97	2	17	448	203	670
1954	—	—	—	51	51	3	24	565	246	839
1955	65	1	—	14	81	13	73	721	304	1.110
1956	82	14	10	5	111	12	47	744	363	1.167
1957	3	83	21	3	129(b)	13	60	788	451	1.315 (c)
1958	—	31	—	11	42	7	76	612	370	1.072 (d)
1958	I	—	10	—	10	1	5	67	31	104
	II	—	8	—	8	—	4	69	28	101
	III	—	6	—	6	—	5	54	30	89
	IV	—	2	—	2	1	5	56	34	95
	V	—	2	1	4	—	7	52	33	92
	VI	—	1	—	1	—	6	53	33	92
	VII	—	1	—	1	1	7	42	32	83
	VIII	—	—	—	1	1	6	25	29	61
	IX	—	—	—	2	1	10	43	30	84
	X	—	—	—	3	2	7	50	32	90
	XI	—	—	—	1	1	7	48	30	88
	XII	—	—	—	2	0	8	52	31	93
1959	I	—	—	—	4	4	1	49	32	91
	II	—	—	—	7	7	—	43	32	85
	III	—	—	—	4	4	3	52	33	98
	IV	—	—	—	1	1	9	53	37	109 (e)
	V	—	—	—	1	1	24	52	33	119
	VI	—	—	—	2	2	31	57	36	136 (f)
	VII	—	—	—	1	1	36	56	37	140 (g)
	VIII p	—	—	—	1	1	25	49	31	118 (f)
	IX p	—	—	—	3	3	30	59	36	134 (g)

(a) Voir total pays Communauté tableau 73, page 106 · Vedere totale Comunità tabella 73, pag. 106

(b) Y compris Sarre: 20 · Ivi compresa la Sarre: 20

(c) Y compris Italie: 3 · Ivi compresa Italia: 3

(d) Y compris Italie: 7 · Ivi compresa Italia: 7

(e) Y compris Italie: 1 · Ivi compresa Italia: 1

(f) Y compris Italie: 4 · Ivi compresa Italia: 4

(g) Y compris Italie: 2 · Ivi compresa Italia: 2

Coke da cokeria

Forniture ai paesi della Comunità e esportazioni verso paesi terzi

78 C

1.000 t

Pays-Bas · Paesi Bassi								Total général Totale generale	Période Periodo
Pays destinataires · Paesi destinatari									
Pays tiers · Paesi terzi									
Danemark Danimarca	Espagne Spagna	Finlande Finlandia	Norvège Norvegia	Suède Svezia	Suisse Svizzera	Autres Pays Altri Paesi	Total Totale		
—	—	—	7	324	84	123	538	1.174	1951
27	—	13	16	396	134	54	637	1.393	1952
33	5	7	1	386	113	32	577	1.247	1953
51	9	13	4	419	124	7	627	1.465	1954
103	4	35	18	452	116	35	764	1.874	1955
109	—	39	27	466	138	46	826	1.993	1956
77	—	23	18	348	118	47	631	1.946	1957
44	—	13	29	300	88	75	550	1.621	1958
16	—	2	5	25	8	0	55	159	I 1958
—	—	—	3	12	3	1	19	120	II
2	—	2	3	11	3	0	21	110	III
—	—	—	2	19	1	2	25	119	IV
—	—	—	0	19	5	4	29	120	V
—	—	—	1	20	17	11	49	141	VI
7	—	1	3	36	13	5	64	147	VII
11	—	1	2	38	14	12	78	139	VIII
1	—	1	2	22	6	10	42	126	IX
3	—	3	1	23	4	10	45	135	X
2	—	—	2	25	6	5	40	128	XI
1	—	4	4	50	9	14	83	176	XII
2	—	2	5	40	4	16	70	161	I 1959
2	—	—	—	13	2	11	27	113	II
—	—	—	2	5	5	14	26	124	III
1	—	—	2	8	5	13	30	138	IV
—	—	—	3	25	13	11	52	171	V
—	—	—	2	14	15	13	43	179	VI
7	—	—	3	28	13	24	75	214	VII
1	—	—	2	21	16	16	56	174	VIII p
5	—	—	4	13	7	9	39	173	IX p

C 79

Agglomérés de houille: Livraisons aux pays de la Communauté et exportations vers des pays tiers
 Agglomerati di carbon fossile: Forniture ai paesi della Comunità e esportazioni verso paesi terzi

1.000 t

Période Periodo	Pays fournisseurs • Paesi fornitori				
	Allemagne (R. F.) sans la Sarre Germania (R. F.) escl. la Sarre	Belgique Belgio	France Francia	Pays-Bas Paesi Bassi	Communauté Comunità
Livraisons aux pays de la Communauté • Forniture ai paesi della Comunità					
1951	194	226	4	—	424
1952	203	262	2	—	467
1953	320	286	3	15	624
1954	454	319	7	106	886
1955	497	461	20	160	1.138
1956	556	628	9	179	1.372
1957	542	702	8	274	1.526
1958	369	179	6	268	822
1958 VII	31	16	0	28	76
VIII	31	13	0	27	72
IX	33	13	1	31	78
X	32	15	0	27	75
XI	34	15	1	25	75
XII	30	18	1	26	74
1959 I	30	14	1	28	73
II	26	9	0	23	58
III	9	6	0	13	28
IV	22	7	0	22	52
V	26	22	1	42	91
VI	23	11	1	38	73
VII	21	10	1	40	72
VIII p	22	10	1	30	62
IX p	27	14	1	36	78
Exportations vers des pays tiers • Esportazioni verso paesi terzi					
1951	65	105	74	—	244
1952	70	40	48	—	158
1953	61	8	30	4	103
1954	65	7	16	10	98
1955	70	17	18	20	125
1956	70	13	18	29	130
1957	59	6	16	23	104
1958	49	2	15	20	86
1958 VII	4	0	1	2	7
VIII	5	0	2	2	8
IX	5	0	2	2	8
X	6	0	2	2	10
XI	5	0	2	2	10
XII	6	0	1	2	10
1959 I	4	0	2	2	8
II	2	0	1	1	5
III	1	0	0	0	1
IV	2	0	0	1	3
V	1	0	1	2	4
VI	3	0	1	2	6
VII	3	0	1	1	5
VIII p	3	0	1	2	7
IX p	4	0	1	2	7

Agglomérés de houille · *Agglomerati di carbon fossile*
 Exportations vers des pays tiers · *Esportazioni verso paesi terzi*

1.000 t

Période Periodo	Pays destinataires · Paesi destinatari						Total Totale
	Autriche Austria	Danemark Danimarca	Espagne Spagna	Finlande Finlandia	Suisse Svizzera	Autres pays Altri paesi	
1951	16	13	7	19	112	76	244
1952	16	48	—	2	55	40	158
1953	15	13	—	—	54	22	103
1954	14	20	—	—	54	9	98
1955	16	25	—	7	71	6	125
1956	18	25	—	—	84	3	130
1957	22	18	—	—	64	0	104
1958	17	20	—	—	48	0	86
1957 VII	1	1	—	—	4	0	6
VIII	1	1	—	—	5	—	7
IX	2	1	—	—	5	—	8
X	3	2	—	—	5	—	9
XI	2	2	—	—	4	—	8
XII	1	3	—	—	3	—	7
1958 I	1	3	—	—	4	0	8
II	1	2	—	—	2	—	5
III	0	1	—	—	1	—	3
IV	0	1	—	—	1	—	3
V	1	1	—	—	5	0	6
VI	1	2	—	—	4	0	7
VII	1	2	—	—	4	—	7
VIII	2	2	—	—	5	—	8
IX	2	1	—	—	5	—	8
X	3	2	—	—	6	0	10
XI	3	1	—	—	6	0	10
XII	3	2	—	—	5	—	10
1959 I	2	2	—	—	4	1	8
II	1	1	—	—	2	1	5
III	1	0	—	—	1	—	1
IV	0	0	—	—	2	—	3
V	0	0	—	—	3	0	4
VI	1	1	—	—	4	1	6
VII	1	1	—	—	4	—	5
VIII p	1	0	—	—	5	0	7
IX p	3	1	—	—	3	—	7

Agglomérés de houille

Livraisons aux pays de la Communauté et exportations vers des pays tiers

C 81

Période Periodo	Allemagne (R.F.) sans la Sarre · Germania (R.F.) escl. la Sarre									
	Pays destinataires · Paesi destinatari									
	Pays de la Communauté · Paesi della Comunità							Pays tiers · Paesi terzi		
	Belgique Belgio	France Francia	Sarre	Italie Italia	Luxem- bourg Lussem- burgo	Pays-Bas Paesi Bassi	Total Totale	Autriche Austria	Danemark Danimarca	Suisse Svizzera
1951	—	—	—	—	1	193	194	3	4	45
1952	—	—	—	—	—	203	203	4	28	38
1953	5	37	1	30	—	248	320	14	13	32
1954	15	105	0	48	0	286	454	14	20	26
1955	23	85	0	38	0	350	497	13	25	26
1956	27	85	0	72	5	365	556	16	25	29
1957	41	99	0	100	4	296	542	16	18	25
1958	46	68	0	80	2	172	369	12	20	17
1958 I	4	8	0	7	0	18	36	1	3	1
II	4	5	—	2	0	11	21	1	2	1
III	3	4	0	1	0	8	14	0	1	0
IV	4	3	—	3	0	15	25	0	1	0
V	5	7	0	9	0	20	40	0	1	2
VI	4	7	—	10	0	18	39	0	2	1
VII	5	7	—	7	—	13	31	1	2	1
VIII	4	6	—	7	0	15	31	1	2	2
IX	4	4	—	11	0	14	33	2	1	2
X	3	7	—	8	0	14	32	1	2	2
XI	4	7	—	8	0	15	34	2	1	2
XII	3	6	—	7	0	13	30	2	2	2
1959 I	4	6	0	7	0	13	30	1	2	1
II	4	5	—	5	0	12	26	0	1	1
III	2	2	—	1	0	4	9	0	0	0
IV	2	3	—	3	0	14	22	0	0	1
V	2	4	—	5	0	15	26	0	0	1
VI	2	6	—	6	0	10	23	1	1	1
VII	1	4	0	5	0	11	21	1	1	1
VIII p	1	4	0	6	0	10	22	1	0	2
IX p	2	5	0	9	0	11	27	2	1	1

Agglomerati di carbon fossile

Forniture ai paesi della Comunità e esportazioni verso paesi terzi

81

C

1,000 t

Allemagne (R.F.) · Germania (R.F.)			Pays-Bas · Paesi Bassi							Période Periodo
Pays destinataires Paesi destinatari			Pays destinataires · Paesi destinatari							
Pays tiers Paesi terzi		Total général Totale generale	Pays de la Communauté Paesi della Comunità				Pays tiers Paesi terzi		Total général Totale generale	
Autres pays Altri paesi	Total Totale		Allemagne (R. F.) sans la Sarre Germania (R. F.) escl. la Sarre	Belgique Belgio	France Francia	Total Totale	Suisse Svizzera	Total y compris autres pays Totale compresi altri paesi		
12	65	259	—	—	—	—	—	—	—	1951
1	70	273	—	—	—	—	—	—	—	1952
3	61	381	—	4	10	15	4	4	19	1953
5	65	519	37	22	47	106	10	10	116	1954
5	70	567	57	26	77	160	18	20	179	1955
—	70	626	63	29	87	179	26	29	208	1956
—	59	601	84	48	142	274	17	23	297	1957
0	49	418	45	69	154	268	15	20	288	1958
—	5	41	2	5	12	18	1	2	20	I 1958
—	3	24	1	3	9	13	0	1	14	II
—	2	16	0	4	7	11	1	1	12	III
—	2	27	1	6	8	15	0	0	15	IV
—	3	43	3	6	13	22	2	2	25	V
0	4	43	3	6	16	24	2	2	26	VI
—	4	35	5	7	17	28	2	2	31	VII
—	5	36	7	7	14	27	1	2	29	VIII
—	5	38	7	8	16	31	1	2	33	IX
0	6	38	8	5	14	27	2	2	29	X
0	5	40	4	6	14	25	2	2	27	XI
—	6	35	4	7	14	26	1	2	28	XII
1	4	34	3	10	15	28	1	2	29	I 1959
—	2	28	2	8	13	23	1	1	24	II
—	1	10	2	4	7	13	0	0	13	III
—	2	24	6	9	8	22	1	1	23	IV
—	1	27	19	8	15	42	1	2	44	V
—	3	25	18	4	16	38	2	2	40	VI
—	3	24	22	4	14	40	1	1	42	VII
—	3	25	15	4	11	30	2	2	32	VIII p
—	4	31	15	6	14	36	2	2	37	IX p

Agglomérés de houille

C 82

Livraisons aux pays de la Communauté et exportations vers des pays tiers

Période Periodo	Belgique · Belgio											
	Pays destinataires · Paesi destinatari											
	Pays de la Communauté · Paesi della Comunità						Pays tiers · Paesi terzi					
	Alle- magne (R.F.) sans la Sarre Germania (R.F.) escl. la Sarre	France Francia	Italie Italia	Luxem- bourg Lussem- burgo	Pays- Bas Paesi Bassi	Total Totale	Autriche Austria	Dane- mark Dani- marca	Espagne Spagna	Finlande Finlandia	Suisse Svizzera	Autres pays Altri paesi
1951	—	113	23	23	67	226	13	9	7	19	37	20
1952	—	137	13	16	96	262	12	20	—	2	5	2
1953	—	253	3	10	20	286	1	—	—	—	7	—
1954	0	293	1	7	18	319	—	—	—	—	6	—
1955	22	281	1	8	149	461	1	—	—	7	9	—
1956	129	295	0	10	194	628	0	—	—	—	12	1
1957	57	591	—	8	46	702	1	—	—	—	5	0
1958	9	166	—	4	0	179	—	—	—	—	2	0
1958 I	1	32	—	0	0	33	—	—	—	—	0	—
II	0	9	—	0	0	10	—	—	—	—	0	—
III	0	3	—	0	—	3	—	—	—	—	0	—
IV	—	8	—	0	—	8	—	—	—	—	0	—
V	0	17	—	0	—	18	—	—	—	—	0	—
VI	0	16	—	0	0	17	—	—	—	—	0	—
VII	0	16	—	0	—	16	—	—	—	—	0	—
VIII	—	13	—	0	0	13	—	—	—	—	0	—
IX	—	13	—	0	0	13	—	—	—	—	0	—
X	2	13	—	0	—	15	—	—	—	—	0	—
XI	3	12	—	0	0	15	—	—	—	—	0	—
XII	2	15	—	0	0	18	—	—	—	—	0	—
1959 I	1	13	—	0	0	14	—	—	—	—	0	—
II	2	7	—	0	0	9	—	—	—	—	0	0
III	0	6	—	1	—	6	—	—	—	—	0	—
IV	0	7	—	0	—	7	—	—	—	—	0	—
V	1	21	—	0	0	22	—	—	—	—	0	0
VI	1	10	—	0	—	11	—	—	—	—	0	0
VII	—	10	—	0	—	10	—	—	—	—	0	—
VIII p	—	9	0	0	—	10	—	—	—	—	0	0
IX p	—	13	1	0	—	14	0	—	—	—	0	—

Agglomerati di carbon fossile
Forniture ai paesi della Comunità e esportazioni verso paesi terzi

82

C

1.000 t

Belgique · Belgio		France · Francia									Période Periodo
Pays destinataires Paesi destinatari		Pays destinataires · Paesi destinatari									
Pays tiers Paesi terzi	Total général	Pays de la Communauté · Paesi della Comunità					Pays tiers · Paesi terzi			Total général	
		Allemagne (R.F.) sans la Sarre	Sarre	Italie Italia	Pays- Bas Paesi Bassi	Total	Suisse Svizzera	Autres pays Altri paesi	Total		
Total Totale	Totale generale	Germania (R.F.) escl. la Sarre				Totale			Totale	Totale generale	
105	331	—	1	3	—	4	30	44	74	78	1951
40	302	—	1	1	—	2	12	37	48	50	1952
8	294	—	1	2	—	3	11	19	30	33	1953
6	325	0	1	6	—	7	12	4	16	23	1954
17	478	—	1	7	12	20	18	0	18	38	1955
13	642	—	1	6	2	9	18	0	18	27	1956
6	708	—	1	7	—	8	15	1	16	24	1957
2	181	—	2	4	—	6	15	—	15	21	1958
0	33	—	0	0	—	1	2	—	2	2	I 1958
0	10	—	0	0	—	0	1	—	1	1	II
0	3	—	—	0	—	0	0	—	0	0	III
0	8	—	—	0	—	0	1	—	1	1	IV
0	18	—	—	1	—	1	1	—	1	2	V
0	17	—	—	1	—	1	1	—	1	2	VI
0	16	—	—	0	—	0	1	—	1	1	VII
0	13	—	0	0	—	0	2	—	2	2	VIII
0	14	—	0	0	—	1	2	—	2	2	IX
0	15	—	0	0	—	0	2	—	2	2	X
0	15	—	0	1	—	1	2	—	2	3	XI
0	18	—	1	0	—	1	1	—	1	2	XII
0	14	—	0	1	—	1	1	0	2	3	I 1959
0	9	—	0	0	—	0	1	0	1	2	II
0	6	—	—	—	0	0	0	—	0	0	III
0	7	—	—	0	—	0	0	—	0	0	IV
0	23	—	0	1	—	1	1	0	1	1	V
0	11	—	—	1	—	1	1	0	1	2	VI
0	10	—	—	1	—	1	1	—	1	2	VII
0	10	—	—	1	—	1	1	—	1	2	VIII p
0	14	—	—	1	—	1	1	—	1	2	IX p

Briquettes et semi-coke de lignite: Livraisons aux pays de la Communauté et exportations vers des pays tiers
 Mattonelle e semi-coke di lignite: Forniture ai paesi della Comunità e esportazioni verso paesi terzi

1.000 t

Période Periodo	Vers les pays de la Communauté Verso i paesi della Comunità			Vers des pays tiers · Verso paesi terzi		
	Pays fournisseurs · Paesi fornitori					
	Allemagne (R.F.) sans la Sarre Germania (R.F.) escl. la Sarre	Pays-Bas Paesi Bassi	Communauté Comunità	Allemagne (R. F.) sans la Sarre Germania (R. F.) escl. la Sarre		Communauté Comunità
	Briquettes de lignite · Mattonelle di lignite			Briquettes de lignite Mattonelle di lignite	Semi-coke de lignite Semi-coke di lignite	
1951	799	12	811	810	35	845
1952	821	28	849	678	24	702
1953	969	59	1.028	581	33	614
1954	1.075	45	1.120	538	40	578
1955	1.183	36	1.219	467	40	507
1956	1.175	30	1.205	459	39	498
1957	1.207	31	1.238	438	35	473
1958	1.215	31	1.246	429	39	468
1957 IV	98	2	101	35	2	37
V	99	3	102	35	2	37
VI	101	2	104	32	2	34
VII	105	3	108	39	2	41
VIII	106	2	109	40	3	42
IX	103	2	105	39	5	43
X	105	3	108	40	3	43
XI	95	2	97	40	3	43
XII	107	2	109	37	4	40
1958 I	102	2	105	34	4	38
II	94	2	96	31	3	35
III	107	2	109	36	2	38
IV	102	2	104	31	5	36
V	102	2	104	33	3	35
VI	88	2	90	28	3	32
VII	117	3	120	33	2	35
VIII	100	3	102	37	4	41
IX	100	3	104	39	4	42
X	100	3	103	43	2	45
XI	95	3	98	42	3	46
XII	108	3	110	42	4	45
1959 I	108	3	110	42	4	45
II	111	3	113	27	1	28
III	104	2	106	19	2	21
IV	112	2	114	16	1	18
V	107	3	110	14	1	15
VI	95	3	98	22	4	27
VII	95	3	98	27	2	29
VIII	83	4	87	29	3	32
IX p	93	2	95	34	1	36

Briquettes et semi-coke de lignite

Livraisons aux pays de la Communauté et exportations vers des pays tiers

C 84

Période Periodo		Allemagne (R.F.) sans la Sarre · Germania (R.F.) escl. la Sarre										
		Briquettes de lignite · Mattonelle di lignite										
		Pays destinataires · Paesi destinatari										
		Pays de la Communauté · Paesi della Comunità					Pays tiers · Paesi terzi					
		Belgique Belgio	France Francia	Sarre	Italie Italia	Luxembourg Lussemburgo	Pays-Bas Paesi Bassi	Total Totale	Autriche Austria	Suède Svezia	Suisse Svizzera	Total Totale
1951		82	278	55	—	144	240	799	492	20	297	810
1952		57	305	60	16	152	231	821	472	13	193	678
1953		72	415	76	41	131	234	969	347	4	230	581
1954		83	403	73	89	139	288	1.075	304	1	233	538
1955		93	463	94	96	148	290	1.183	224	—	243	467
1956		94	475	90	101	135	280	1.175	202	—	257	459
1957		98	476	90	109	146	288	1.207	187	—	251	438
1958		95	492	93	97	144	294	1.215	172	—	257	429
1958	I	8	41	8	8	12	24	102	15	—	19	34
	II	9	37	8	7	12	21	94	13	—	19	31
	III	8	43	9	7	12	28	107	11	—	25	36
	IV	8	40	8	7	12	27	102	7	—	24	31
	V	7	43	7	7	12	26	102	8	—	25	33
	VI	8	40	7	6	11	15	88	8	—	20	28
	VII	8	48	7	9	13	33	117	11	—	21	33
	VIII	8	40	8	9	12	24	100	16	—	21	37
	IX	7	41	7	9	12	25	100	19	—	20	39
	X	9	40	8	9	12	23	100	22	—	22	43
	XI	7	38	8	8	11	23	95	22	—	20	42
	XII	8	42	7	9	13	28	108	20	—	21	42
1959	I	8	41	8	9	12	29	108	20	—	22	42
	II	9	46	8	9	12	26	111	10	—	17	27
	III	9	50	10	10	11	14	104	5	—	14	19
	IV	9	50	10	11	9	22	112	3	—	14	16
	V	7	45	9	12	8	25	107	4	—	11	14
	VI	7	43	8	12	8	17	95	7	—	15	22
	VII	4	43	10	10	10	19	95	12	—	15	27
	VIII	6	34	7	12	8	16	83	15	—	15	29
	IX p	6	38	7	11	10	21	93	19	—	15	34

Mattonelle e semi-coke di lignite
Forniture ai paesi della Comunità e esportazioni verso paesi terzi

84

C

1.000 t

Allemagne (R.F.) sans la Sarre · Germania (R.F.) escl. la Sarre						Pays-Bas · Paesi Bassi				Période Periodo
Semi-coke de lignite · Semi-coke di lignite						Briquettes de lignite · Mattonelle di lignite				
Pays destinataires · Paesi destinatari						Pays destinataires · Paesi destinatari				
Pays tiers · Paesi terzi						Pays de la Communauté · Paesi della Comunità				
Total général Totale generale	Danemark Danimarca	Suède Svezia	Suisse Svizzera	Autres pays Altri paesi	Total Totale	Allemagne (R.F.) sans la Sarre Germania (R.F.) escl. la Sarre	Belgique Belgio	France Francia	Total Totale	
1.609	22	8	5	—	35	1	11	—	12	1951
1.498	21	1	2	—	24	24	4	—	28	1952
1.550	30	—	3	—	33	45	5	8	59	1953
1.613	37	—	3	0	40	33	5	6	45	1954
1.650	37	—	3	—	40	23	5	8	36	1955
1.633	34	—	5	—	39	17	5	8	30	1956
1.645	29	—	6	—	35	16	6	9	31	1957
1.644	35	—	5	—	39	13	5	13	31	1958
136	4	—	0	—	4	1	0	1	2	I 1958
126	3	—	0	—	3	1	0	1	2	II
143	2	—	0	—	2	1	0	1	2	III
133	5	—	0	—	5	1	0	1	2	IV
135	2	—	0	—	3	1	0	1	2	V
116	3	—	0	—	3	1	0	1	2	VI
150	2	—	0	—	2	1	0	1	3	VII
137	4	—	0	—	4	1	0	1	3	VIII
139	3	—	1	—	4	2	0	1	3	IX
143	1	—	1	—	2	1	0	2	3	X
137	3	—	1	—	3	1	0	2	3	XI
149	3	—	0	—	4	1	0	1	3	XII
150	3	—	0	—	4	1	0	1	3	I 1959
138	1	—	0	0	1	1	0	1	3	II
124	1	—	0	—	2	1	0	1	2	III
128	1	—	—	—	1	1	1	1	2	IV
121	0	—	0	—	1	1	0	1	3	V
117	4	—	1	—	4	2	0	1	3	VI
123	1	—	0	—	2	1	0	1	3	VII
112	2	—	1	—	3	2	0	1	4	VIII p
128	1	—	0	—	1	1	0	1	3	IX p



CONSOMMATION APPARENTE
DE CHARBON



CONSUMO APPARENTE DI CARBONE

Consommation apparente de charbon (a) · Consumo apparente di carbone (a)

1.000 t

Période Periodo	Allemagne (R.F.) sans la Sarre Germania (R.F.) escl. la Sarre	Sarre	Belgique Belgio	France Francia	Italie Italia	Luxem- bourg Lussem- burgo	Pays-Bas Paesi Bassi	Commu- nauté Comunità
1949	87.594	6.565	25.578	69.961	10.116	2.783	15.066	218.099
1950	91.314	6.684	25.710	60.782	9.880	2.905	15.985	213.291
1951	105.050	8.027	30.091	70.752	11.941	3.536	16.902	246.567
1952	112.423	8.115	26.691	68.964	9.752	3.694	16.621	246.506
1953	107.461	7.647	25.517	62.832	10.010	3.383	16.514	233.404
1954	111.827	7.626	26.542	64.874	10.515	3.406	17.167	241.823
1955	124.702	8.658	28.010	67.551	11.474	3.832	17.459	261.195
1956	129.900	9.388	28.697	76.745	12.228	4.016	18.547r	278.920
1957	131.089	9.324	27.510	79.163	12.895	4.192	17.686r	280.936
1958	116.093	9.164	23.158	72.222	9.886	3.844	15.195	248.913
1952 1er trim.	29.848	2.119	7.650	19.092	2.526	942	4.553	66.766
2e trim.	25.567	1.936	5.865	16.868	2.235	937	4.241	57.713
3e trim.	28.371	2.028	6.006	16.085	2.490	906	3.923	59.850
4e trim.	28.627	2.030	7.172	16.903	2.497	908	3.914	62.171
1953 1er trim.	28.370	2.110	6.761	16.577	2.487	873	4.048	61.317
2e trim.	25.731	1.833	5.833	15.139	2.197	919	4.138	55.447
3e trim.	25.741	1.834	5.933	14.044	2.682	840	4.033	55.432
4e trim.	27.619	1.868	6.989	17.031	2.557	756	4.294	61.138
1954 1er trim.	27.493	1.952	7.042	17.498	2.517	756	4.122	61.338
2e trim.	26.487	1.682	5.959	14.976	2.557	817	4.065	56.697
3e trim.	28.217	1.978	6.231	15.370	2.441	873	4.233	59.214
4e trim.	29.624	2.013	7.301	17.030	2.988	958	4.752	64.587
1955 1er trim.	30.504	2.123	7.344	16.753	2.734	966	4.611	64.990
2e trim.	29.191	2.004	6.703	16.531	2.451	953	4.159	62.071
3e trim.	31.796	2.193	6.443	15.583	3.036	952	4.314	64.252
4e trim.	33.213	2.137	7.518	18.706	2.909	963	4.303	69.742
1956 1er trim.	32.875	2.417	7.309	19.592	2.857	974	4.300	70.243
2e trim.	31.616	2.299	6.975	18.268	2.915	988	4.619	67.554
3e trim.	32.834	2.342	6.353	18.378	3.251	1.034	4.546	68.842
4e trim.	32.574	2.413	8.087	20.492	3.167	1.019	5.080r	72.622
1957 1er trim.	32.707	2.361	7.651	20.905	3.462	1.005	4.560r	72.533
2e trim.	32.549	2.173	7.032	19.407	3.296	1.106	4.779r	69.947
3e trim.	32.556	2.376	5.992	18.935	3.252	1.073	4.197r	68.170
4e trim.	33.277	2.414	6.835	19.916	2.885	1.008	4.150r	70.286
1958 1er trim.	30.252	2.452	5.823	19.617	2.450	1.013	4.185	65.650
2e trim.	28.176	2.191	5.371	17.679	2.240	971	3.493	59.963
3e trim.	29.434	2.261	5.674	16.301	2.855	924	3.512	60.718
4e trim.	28.190	2.260	6.290	18.616	2.342	937	4.006	62.586
1959 1er trim.	27.621	2.240	6.144	17.251	2.259	925	4.003	60.187
2e trim.	25.020	2.121	6.022	16.329	2.164	1.020	3.463	57.355
3e trim. p	26.751	2.280	5.262	15.809	2.322	1.012	3.350	56.502

(a) Production: houille
+ Importations
- Exportations
± Mouvement des stocks chez les producteurs

houille, coke,
agglomérés de houille additionnés
tonne pour tonne

(a) Produzione: carbon fossile
+ Importazioni
- Esportazioni
± Movimento degli stocks presso i produttori

carbon fossile, coke,
agglomerati di carbon
fossile addizionata tonn.
per tonn.

CONSOMMATION PROPRE ET LIVRAISONS
AU PERSONNEL
DES MINES ET DES PRODUCTEURS

*CONSUMO INTERNO E CONSEGNE AL
PERSONALE DELLE MINIERE E DEI PRODUTTORI*



Houille · Carbon fossile
 Consommation propre des mines (a) · Consumo interno delle miniere (a)

1.000 t

Période Periodo	Allemagne (R.F.) sans la Sarre Germania (R.F.) escl. la Sarre	Sarre	Belgique Belgio	France Francia	Italie Italia	Pays-Bas Paesi Bassi	Communauté Comunità
1951	12.457	1.978	2.712	6.815	22	1.418	25.402
1952	12.095	1.982	2.625	6.940	18	1.417	25.077
1953	11.948	1.935	2.603	7.165	26	1.370	25.047
1954	12.390	1.781	2.530	7.322	41	1.320	25.384
1955	12.533	1.992	2.665	8.100	29	1.241	26.560
1956	12.768	2.318	2.766	9.233	2	1.199	28.287
1957	12.666	2.296	2.641	9.899	2	1.119	28.622
1958	12.864	2.183	2.394	8.671	1	1.130	27.244
1957 IV	1.015	187	210	818	0	85	2.316
V	1.013	182	218	756	0	95	2.264
VI	884	172	201	558	0	86	1.901
VII	983	186	176	668	0	89	2.102
VIII	999	188	200	652	0	88	2.127
IX	991	192	199	876	0	89	2.347
X	1.134	195	243	979	0	97	2.647
XI	1.137	191	236	974	0	98	2.636
XII	1.153	197	250	1.005	0	102	2.707
1958 I	1.223	204	253	1.016	0	104	2.800
II	1.085	184	216	749	0	89	2.323
III	1.201	187	229	841	0	97	2.555
IV	1.077	180	206	658	0	91	2.212
V	1.019	177	192	505	0	92	1.987
VI	953	173	180	498	0	95	1.899
VII	1.033	178	172	502	0	88	1.973
VIII	969	166	171	507	0	81	1.895
IX	1.030	165	178	845	0	93	2.312
X	1.114	200	197	836	0	96	2.442
XI	1.052	184	187	893	0	99	2.416
XII	1.108	185	212	820	0	105	2.431
1959 I	1.124	179	213	610	0	104	2.331
II	1.036	160	169	624	0	91	2.081
III	1.061	168	184	589	0	100	2.103
IV	1.058	160	183	559	0	104	2.064
V	915	146	162	463	0	102	1.788
VI	940	142	160	539	0	94	1.875
VII	938	148	141	554	0	91	1.872
VIII	943	156	155	581	0	96	1.931

(a) Y compris toutes les quantités consommées par les électriques minières
 Compresa tutte le quantità consumate dalle centrali elettriche minerarie

Coke de four (a) · Coke da cokeria (a)
 Consommation propre des cokeries · Consumo interno delle cokerie

1.000 t

Période Periodo	Allemagne (R. F.) sans la Sarre Germania (R. F.) escl. la Sarre	Sarre	Belgique Belgio	France Francia	Italie Italia	Pays-Bas Paesi Bassi	Communauté Comunità
1951	1.476	9	221	347	0	233	2.286
1952	1.406	11	158	390	—	254	2.219
1953	1.307	9	165	414	2	277	2.174
1954	1.968	14	210	523	7	290	3.012
1955	1.828	27	163	617	9	248	2.891
1956	1.687	32	145	606	1	272	2.741
1957	1.441	25	87	657	2	309	2.522
1958	1.494	25	117	761	5	299	2.701
1957 IV	111	2	6	42	0	24	184
V	114	1	6	46	0	24	192
VI	83	0	5	32	0	20	140
VII	89	0	7	32	0	22	151
VIII	93	0	6	25	0	23	147
IX	108	0	7	44	0	24	183
X	131	1	9	73	0	27	241
XI	131	2	7	82	0	28	250
XII	155	7	10	91	0	31	294
1958 I	176	8	13	83	1	29	310
II	140	5	8	66	1	26	247
III	145	5	8	71	1	27	257
IV	130	1	8	62	0	27	227
V	120	0	10	56	0	24	210
VI	99	0	9	51	1	22	182
VII	99	0	8	44	0	21	173
VIII	97	0	8	29	1	22	157
IX	99	0	10	50	0	21	180
X	111	1	11	76	0	24	222
XI	131	1	11	85	0	26	254
XII	148	4	13	88	0	30	283
1959 I	183	5	15	95	1	32	331
II	175	4	13	81	2	27	301
III	155	1	10	66	3	27	260
IV	134	0	11	62	2	23	233
V	107	0	8	46	2	21	184
VI	108	0	7	56	1	19	192
VII	111	0	4	33	1	17	166
VIII	114	0	5	21	4	20	164

(a) Y compris le semi-coke · Compreso il semi-coke di carbone

Agglomérés de houille · *Agglomerati di carbon fossile*

Consommation propre des fabriques d'agglomérés

Consumo interno delle fabbriche di agglomerati

1.000 t

Période Periodo	Allemagne (R. F.) sans la Sarre Germania (R. F.) escl. la Sarre	Belgique Belgio	France Francia	Italie Italia	Pays-Bas Paesi Bassi	Communauté Comunità
1951	39	59	71	.	5	174
1952	38	54	74	.	5	171
1953	34	53	65	.	7	159
1954	32	54	50	0	8	144
1955	31	49	45	0	7	132
1956	31	48	52	0	7	139
1957	25	43	46	0	9	124
1958	23	41	44	0	9	117
1957 IV	2	4	3	—	1	10
V	2	4	4	—	1	10
VI	2	3	3	—	1	9
VII	2	2	3	0	1	8
VIII	2	3	3	0	1	9
IX	2	3	3	0	1	9
X	2	4	4	0	1	11
XI	2	4	4	0	1	11
XII	3	4	5	0	1	12
1958 I	2	5	5	0	1	12
II	1	4	4	0	1	10
III	2	4	4	—	1	11
IV	2	4	4	—	1	10
V	2	3	3	0	1	9
VI	2	3	3	—	1	9
VII	2	2	3	—	1	8
VIII	2	3	3	—	1	8
IX	2	3	4	—	1	9
X	2	3	4	—	1	10
XI	2	4	3	—	1	10
XII	2	4	4	—	1	11
1959 I	2	5	4	—	1	12
II	2	4	5	—	1	11
III	1	4	4	—	1	9
IV	1	3	4	—	1	9
V	1	3	2	—	1	7
VI	1	2	3	—	1	7
VII	2	2	2	—	1	6
VIII	1	2	2	—	1	6

Houille . Carbon fossile
Livraisons au personnel . Consegne al personale

1.000 t

Période Periodo	Allemagne (R.F.) sans la Sarre Germania (R.F.) escl. la Sarre	Sarre	Belgique Belgio	France Francia	Italie Italia	Pays-Bas Paesi Bassi	Communauté Comunità
1951	2.402	418	697	1.567	9	68	5.161
1952	2.261	385	695	1.529	9	79	4.958
1953	2.242	372	684	1.504	13	75	4.890
1954	2.402	363	720	1.490	20	85	5.079
1955	2.381	365	713	1.428	17	87	4.991
1956	2.408	357	725	1.422	16	85	5.013
1957	2.269	351	707	1.388	15	79	4.809
1958	2.211	342	708	1.378	13	75	4.728
1957 IV	157	25	52	104	1	4	343
V	147	30	49	108	1	4	339
VI	107	33	38	96	1	2	277
VII	139	22	38	103	1	5	308
VIII	188	30	50	83	1	8	359
IX	254	58	55	112	1	9	489
X	213	45	70	143	2	10	482
XI	226	16	75	128	2	9	457
XII	230	13	81	141	2	9	478
1958 I	227	30	77	146	2	9	491
II	199	25	61	102	2	6	394
III	224	42	72	130	2	7	476
IV	178	30	55	116	1	5	385
V	119	22	42	94	1	4	282
VI	114	29	34	93	1	2	273
VII	135	19	38	102	1	4	299
VIII	160	25	46	77	1	5	314
IX	243	63	51	105	1	8	470
X	190	33	74	144	1	10	451
XI	208	12	73	132	1	8	435
XII	215	11	84	138	1	9	457
1959 I	209	28	81	144	1	9	472
II	213	21	61	112	1	7	419
III	159	21	65	111	1	6	362
IV	148	29	54	104	1	4	339
V	101	20	38	87	1	3	250
VI	108	35	36	99	1	3	280
VII	117	20	32	97	0	5	270
VIII	180	25	43	71	0	4	325

Coke de four (a) · Coke da cokeria (a)
Livraisons au personnel · Consegne al personale

1.000 t

Période Periodo	Allemagne (R.F.) sans la Sarre Germania (R.F.) escl. la Sarre	Sarre	Belgique Belgio	France Francia	Italie Italia	Pays-Bas Paesi Bassi	Communauté Comunità	
1951	68	48	42	29	.	2	189	
1952	81	52	39	33	.	2	207	
1953	76	55	38	51	5	2	227	
1954	89	61	25	95	7	4	282	
1955	97	73	46	130	11	11	367	
1956	117	86	62	155	14	10	445	
1957	111	80	66	149	15	11	433	
1958	127	95	65	176	15	10	488	
1957	IV	7	4	3	7	0	1	22
	V	5	5	4	7	0	1	21
	VI	3	6	3	7	0	1	19
	VII	3	7	3	9	0	1	22
	VIII	5	9	5	11	1	1	31
	IX	10	11	6	14	3	1	44
	X	12	11	7	20	4	1	55
	XI	13	7	7	15	5	1	47
	XII	18	6	8	18	1	1	53
1958	I	18	7	6	21	0	1	54
	II	14	5	7	16	1	1	43
	III	15	11	7	15	0	1	49
	IV	10	7	5	11	0	1	35
	V	5	5	3	8	0	1	21
	VI	3	7	3	9	0	1	23
	VII	4	9	4	10	0	1	28
	VIII	4	8	4	11	1	0	28
	IX	8	12	5	14	2	1	42
	X	13	12	7	21	4	1	57
	XI	15	7	6	19	5	1	52
	XII	19	7	7	21	2	1	56
1959	I	21	10	7	23	2	1	64
	II	19	8	8	20	0	1	56
	III	12	6	5	12	0	1	35
	IV	9	5	4	10	0	1	30
	V	4	5	3	7	0	1	20
	VI	4	9	3	8	0	0	24
	VII	3	10	3	9	0	1	27
	VIII	5	8	4	4	1	0	23

(a) Y compris le semi-coke · Compreso il semi-coke di carbone

Agglomérés de houille • *Agglomerati di carbon fossile*
 Livraisons au personnel • *Consegne al personale*

1.000 t

Période Periodo	Allemagne (R. F.) sans la Sarre Germania (R. F.) escl. la Sarre	Belgique Belgio	France Francia	Italie Italia	Pays-Bas Paesi Bassi	Communauté Comunità
1951	178	106	289	.	84	657
1952	173	114	291	.	91	669
1953	184	117	282	0	88	671
1954	185	126	280	0	105	694
1955	190	136	302	0	100	729
1956	216	148	318	—	101	783
1957	198	145	327	—	99	770
1958	211	152	328	—	104	794
1957 IV	13	10	23	—	10	55
V	11	10	22	—	6	49
VI	7	8	23	—	4	42
VII	10	7	22	—	4	44
VIII	13	10	18	—	6	47
IX	21	10	28	—	9	68
X	26	14	35	—	11	85
XI	22	16	35	—	10	83
XII	22	18	32	—	13	86
1958 I	21	18	36	—	11	85
II	17	14	29	—	10	71
III	21	16	30	—	11	77
IV	15	12	26	—	10	63
V	10	9	20	—	4	43
VI	8	7	22	—	5	42
VII	12	7	21	—	5	45
VIII	13	10	18	—	5	47
IX	21	9	25	—	8	63
X	24	15	34	—	11	84
XI	24	15	35	—	10	85
XII	25	19	32	—	13	89
1959 I	25	18	34	—	12	88
II	23	14	30	—	12	79
III	18	13	24	—	9	63
IV	16	11	23	—	10	60
V	11	8	18	—	4	40
VI	11	7	21	—	6	44
VII	13	6	18	—	4	40
VIII	17	8	19	—	8	52

LIVRAISONS AUX FABRIQUES D'AGGLOMÉRÉS
ET AUX COKERIES

*FORNITURE ALLE FABBRICHE DI AGGLOMERATI
E ALLE COKERIE*

Livraisons de houille aux fabriques d'agglomérés
 Forniture di carbon fossile alle fabbriche di agglomerati

1.000 t

Période Periodo	Allemagne (R. F.) sans la Sarre (a) Germania (R. F.) escl. la Sarre	Belgique Belgio	France Francia	Italie Italia	Pays-Bas Paesi Bassi	Communauté (b) Comunità
1951	3.941	1.653	7.765	.	999	14.358
1952	4.751	1.380	7.582	.	888	14.601
1953	4.686	1.275	6.616	25	849	13.451
1954	5.756	1.309	6.360	19	863	14.307
1955	6.612	1.457	6.420	25	918	15.432
1956	7.407	1.688	7.483	15	972	17.565
1957	7.561	1.713	8.244	15	1.103	18.637
1958	5.750	978	6.734	11	1.047	14.520
1957 VII	651	108	717	0	100	1.576
VIII	609	141	677	0	96	1.523
IX	577	138	703	0	85	1.503
X	700	159	655	2	99	1.616
XI	672	141	590	1	90	1.495
XII	594	135	547	0	81	1.357
1958 I	466	111	626	0	95	1.298
II	238	75	522	—	70	905
III	221	74	421	—	68	784
IV	258	77	458	—	72	866
V	526	87	565	—	84	1.262
VI	530	65	622	0	89	1.308
VII	598	64	595	0	94	1.352
VIII	626	73	460	1	89	1.249
IX	675	75	622	2	97	1.471
X	665	86	577	2	103	1.433
XI	534	88	577	2	94	1.296
XII	413	103	687	3	91	1.297
1959 I	369	110	573	3	100	1.154
II	292	81	519	3	84	979
III	185	81	440	0	58	765
IV	337	87	487	1	73	986
V	388	99	409	3	91	989
VI	410	66	565	3	91	1.136
VII	408	44	457	2	95	1.007

(a) Non compris les livraisons aux fabriques d'agglomérés indépendantes pour la période 1951—1953
 Escluse la consegna alle fabbriche indipendenti di agglomerati per il periodo 1951—1953

(b) Sans l'Italie pour la période 1951—1952 - Italia esclusa per il periodo 1951—1952

Livraisons de houille aux cokeries
(Cokeries minières, sidérurgiques et indépendantes)
Forniture di carbon fossile alle cokerie
(Cokerie minerarie, siderurgiche e indipendenti)

1.000 t

Période Periodo	Allemagne (R. F.) sans la Sarre (a) Germania (R. F.) escl. la Sarre (a)	Sarre	Belgique Belgio	France Francia	Italie Italia	Pays-Bas Paesi Bassi (b)	Communauté Comunità
1951	43.777	5.115	8.037	11.048	2.813	3.975	74.765
1952	48.403	5.218	8.330	12.651	3.011	4.289	81.902
1953	49.206	4.773	7.748	11.544	3.087	4.240	80.598
1954	46.612	4.850	8.019	12.550	3.157	4.501	79.689
1955	53.790	5.292	8.708	14.407	4.034	5.324	91.555
1956	57.521	5.643	9.590	16.339	4.337	5.531 r	98.962 r
1957	59.698	5.842	9.315	16.546	4.813	5.614 r	101.828 r
1958	57.391	5.518	8.877	16.621	4.243	5.099	97.750
1957 VII	5.082	522	566	1.345	399	471 r	8.386 r
VIII	5.039	476	753	1.423	483	450 r	8.623 r
IX	4.804	459	725	1.250	424	416 r	8.079 r
X	5.239	495	852	1.396	369	476 r	8.827 r
XI	5.099	518	819	1.326	397	446 r	8.605 r
XII	4.863	494	754	1.386	339	434 r	8.270 r
1958 I	5.066	545	811	1.562	383	480	8.847
II	4.548	476	717	1.374	357	436	7.908
III	4.907	497	752	1.576	401	453	8.586
IV	4.761	443	716	1.322	286	399	7.926
V	4.885	452	663	1.296	287	416	7.998
VI	4.710	445	705	1.379	347	427	8.012
VII	4.930	451	738	1.315	433	426	8.294
VIII	4.844	448	730	1.274	378	413	8.088
IX	4.792	449	757	1.319	290	398	8.005
X	4.837	466	780	1.399	381	412	8.275
XI	4.536	424	754	1.380	295	419	7.809
XII	4.578	421	754	1.426	404	420	8.004
1959 I	4.635	464	817	1.402	325	436	8.078
II	4.095	438	721	1.315	302	426	7.297
III	4.290	460	782	1.512	413	455	7.911
IV	4.218	460	842	1.450	340	407	7.717
V	4.221	449	774	1.394	301	419	7.557
VI	4.213	463	840	1.487	258	411	7.672
VII	4.321		690	1.384	302	432	

(a) Non compris les livraisons destinées à la fabrication de coke pour électrodes: 1951: 28
1952: 56
Excluse le forniture destinate alla fabbricazione di coke per elettrodi:
1953: 69
1954: 126
1955: 125
1956: 144
1957: 181
1958: 179

(b) Y compris à partir de janvier 1957 quelques faibles tonnages d'agglomérés livrés pour la fabrication de Synthracite
Ivi compresi da gennaio 1957 qualche piccola quantità di agglomerati consegnati per la fabbricazione di Sintracite

LIVRAISONS AUX CONSOMMATEURS
DU MARCHÉ INTÉRIEUR



*FORNITURE AI CONSUMATORI
DEL MERCATO INTERNO*

Livraisons de houille et d'agglomérés à tous les groupes de consommateurs
 Forniture di carbon fossile e di agglomerati a tutte le categorie di consumatori

1.000 t

Période Periodo	Allemagne (R.F.) sans la Sarre Germania (R.F.) escl. la Sarre	Sarre	Belgique Belgio	France Francia	Italie Italia	Luxem- bourg Lussem- burgo	Pays-Bas Paesi Bassi	Commu- nauté Comunità
1951	56.061	1.516	19.164	46.536	7.729	372	12.402	143.780
1952	59.805	1.436	15.963	42.935	6.683	390	12.011	139.223
1953	56.097	1.326	15.253	39.166	7.014	286	11.808	130.950
1954	59.107	1.387	15.909	39.731	7.305	292	12.267	135.998
1955	65.699	1.512	16.347	38.528	7.332	300	12.169	141.885
1956	67.964	1.641	16.359	44.520	7.820	371	13.169	151.844
1957	67.012	1.640	15.697	45.561	7.912	324	12.256	150.401
1958	57.158 ^r	1.636	11.865	40.518	5.752	260	10.388	127.577 ^r
1957 VII	6.266	142	1.101	3.812	579	27	1.093	13.021
VIII	5.626	154	1.274	3.631	692	26	1.015	12.418
IX	4.973	151	1.170	3.521	574	26	890	11.304
X	5.891	159	1.312	3.744	720	23	1.002	12.852
XI	5.613	150	1.175	3.694	553	24	959	12.169
XII	5.173	132	1.124	3.566	653	20	893	11.561
1958 I	5.795	152	1.030	3.809	518	26	1.043	12.372
II	4.573	130	854	3.314	398	22	958	10.248
III	4.462	147	898	3.405	493	26	881	10.312
IV	4.198	137	943	3.463	446	24	798	10.010
V	4.445	120	927	3.479	405	24	775	10.177
VI	4.537	112	888	3.707	552	21	759	10.578
VII	4.928	143	945	3.265	496	22	792	10.590
VIII	4.769	141	1.024	2.690	413	18	775	9.830
IX	5.068	134	1.030	3.180	730	20	836	10.997
X	5.051	162	1.120	3.439	358	20	920	11.069
XI	4.740	131	1.043	3.262	487	19	968	10.651
XII	4.623	127	1.164	3.504	455	17	884	10.774
1959 I	4.752	153	1.179	3.693	452	21	918	11.168
II	4.519	144	988	3.140	429	17	818	10.056
III	4.315	118	990	2.734	380	20	867	9.425
IV	4.188	119	1.018	2.999	385	23	788	9.520
V	3.922	113	1.069	2.748	417	21	726	9.017
VI	4.247	131	967	3.087	426	21	763	9.642
VII	4.360		771	2.742	377	19	731	

Livraisons de houille et d'agglomérés aux consommateurs: Chemins de fer
 Forniture di carbon fossile e di agglomerati ai consumatori: Ferrovie

1.000 t

Période Periodo	Allemagne (R.F.) sans la Sarre Germania (R.F.) escl. la Sarre	Sarre	Belgique Belgio	France Francia	Italie Italia	Luxem- bourg Lussem- burgo	Pays-Bas Paesi Bassi	Communauté Comunità
1951	10.321	265	1.828	6.837	2.008	133	584	21.976
1952	10.129	260	1.752	6.347	1.444	158	448	20.538
1953	9.593	255	1.618	5.345	1.544	92	388	18.825
1954	9.559	244	1.579	5.064	1.435	84	298	18.263
1955	9.828	247	1.496	4.786	1.480	69	255	18.160
1956	10.228	254	1.389	5.132	1.519	89	154	18.766
1957	9.834	252	1.069	4.876	1.625	71	33	17.759
1958	8.675 ^r	242	956	4.439	1.032	56	12	15.411 ^r
1957 VII	898	19	80	431	159	7	2	1.598
VIII	717	20	82	413	170	6	2	1.409
IX	659	19	74	375	103	6	2	1.237
X	778	24	74	402	135	3	1	1.417
XI	838	23	70	408	105	3	2	1.449
XII	849	22	73	351	103	4	2	1.404
1958 I	920	27	98	389	74	7	2	1.516
II	810	24	87	364	110	7	1	1.403
III	799	22	78	395	135	7	2	1.437
IV	714	22	73	369	125	4	1	1.307
V	728	17	86	360	145	5	1	1.341
VI	660	15	74	381	123	5	1	1.259
VII	718	17	68	386	44	6	0	1.240
VIII	676	21	71	349	58	3	0	1.179
IX	715	18	78	384	91	4	1	1.290
X	681	22	73	365	19	4	1	1.165
XI	649	16	80	352	42	3	1	1.144
XII	603	21	89	345	67	1	1	1.127
1959 I	686	23	89	282	79	4	2	1.166
II	604	21	87	273	78	3	1	1.067
III	584	20	86	288	77	2	1	1.059
IV	613	16	76	309	82	4	0	1.100
V	548	16	67	275	67	2	0	974
VI	582	16	65	317	79 ^p	4	0	1.063 ^p
VII	589		56	311	72 ^p	3	0	

Livraisons de houille et d'agglomérés aux consommateurs: Navigation intérieure et soutes
 Forniture di carbon fossile e di agglomerati ai consumatori: Navigazione interna e marittima

1.000 t

Période Periodo	Allemagne (R. F.) sans la Sarre Germania (R. F.) escl. la Sarre	Sarre	Belgique Belgio	France Francia	Italie Italia	Pays-Bas Paesi Bassi	Communauté Comunità
1951	2.127	0	196	290	106	480	3.199
1952	2.176	0	112	207	74	362	2.931
1953	1.553	0	84	126	47	323	2.133
1954	1.406	0	97	112	61	336	2.012
1955	1.448	0	110	72	51	304	1.984
1956	1.342	0	100	75	42	365	1.924
1957	1.178	—	75	86	40	213	1.593
1958	749	—	51	69	26	88	983
1957 VII	111	—	4	6	3	24	147
VIII	103	—	6	7	2	17	135
IX	88	—	5	6	3	18	120
X	114	—	5	8	3	14	144
XI	88	—	5	10	4	15	121
XII	83	—	5	7	3	12	111
1958 I	90	—	5	8	3	10	116
II	72	—	5	6	2	8	93
III	59	—	5	3	2	5	73
IV	45	—	7	4	2	6	64
V	49	—	3	5	3	7	68
VI	52	—	6	5	2	5	71
VII	56	—	5	7	2	5	74
VIII	66	—	3	5	2	6	83
IX	70	—	3	9	2	13	97
X	65	—	3	7	2	5	83
XI	67	—	3	4	1	11	85
XII	59	—	4	4	3	8	77
1959 I	59	—	3	3	3	9	76
II	79	—	3	4	3	9	97
III	66	—	3	4	2	6	82
IV	31	—	4	8	3	9	54
V	31	—	3	3	2	6	45
VI	49	—	4	5	2 p	7	67 p
VII	54	—	3	4	2 p	8	

Livraisons de houille et d'agglomérés aux consommateurs: Centrales électriques
 Forniture di carbon fossile e di agglomerati ai consumatori: Centrali elettriche

1.000 t

Période Periodo	Allemagne (R.F.) sans la Sarre Germania (R.F.) escl. la Sarre	Sarre	Belgique Belgio	France Francia	Italie Italia	Luxem- bourg Lussem- burgo	Pays-Bas Paesi Bassi	Commu- nauté Comunità
1951	9.833	471	3.404	4.768	460		2.733	21.669
1952	9.752	420	2.933	4.544	413		2.988	21.050
1953	9.162	327	2.652	4.190	509		3.282	20.122
1954	8.965	382	3.061	4.468	537		3.605	21.018
1955	9.748	445	3.286	3.885	571		3.840	21.773
1956	10.512	529	3.107	5.150	966		4.431	24.695
1957	11.076	590	3.343	6.252	1.471		4.639	27.369
1958	9.988 ^r	659	2.581	5.997	835		4.101	24.163 ^r
1957 VII	1.203	58	235	495	99	Compris sous «Autres industries» Compreso sotto «Altre industrie»	433	2.523
VIII	967	51	264	559	92		389	2.323
IX	836	50	234	547	118		355	2.140
X	1.062	53	281	586	130		387	2.500
XI	763	51	263	492	148		356	2.072
XII	822	46	275	493	118		326	2.081
1958 I	1.069	59	265	627	135		420	2.575
II	884	49	228	611	75		472	2.319
III	947	58	234	639	55		389	2.324
IV	867	66	213	530	70		328	2.074
V	859	54	186	492	32		281	1.905
VI	739	48	158	507	55		248	1.755
VII	897	57	178	441	59	271	1.903	
VIII	804	55	181	327	68	303	1.739	
IX	781	52	212	419	71	304	1.839	
X	736	64	246	515	80	329	1.972	
XI	696	54	203	456	74	407	1.890	
XII	698	45	277	431	60	349	1.859	
1959 I	810	66	279	454	79	345	2.034	
II	863	70	228	406	56	324	1.947	
III	872	53	265	419	58	379	2.045	
IV	779	56	228	410	26	313	1.813	
V	670	53	204	330	18	276	1.550	
VI	760	59	221	378	29 p	293	1.741 p	
VII	778		192	387	34 p	257		

Livraisons de houille aux consommateurs: Usines à gaz
 Forniture di carbon fossile ai consumatori: Officine del gas

1.000 t

Période Periodo	Allemagne (R.F.) sans la Sarre Germania (R.F.) escl. la Sarre	Sarre	Belgique Belgio	France Francia	Italie Italia	Luxem- bourg Lussem- burgo	Pays-Bas Paesi Bassi	Commu- nauté Comunità
1951	5.246	—	30	3.949	1.662	45	1.444	12.376
1952	5.708	—	26	3.411	1.502	41	1.591	12.279
1953	5.811	—	26	3.215	1.530	41	1.283	11.906
1954	5.894	—	23	2.840	1.525	45	1.130	11.457
1955	6.993	—	14	2.202	1.480	47	1.019	11.756
1956	7.455	—	6	2.349	1.424	54	1.112	12.400
1957	8.079	—	5	2.238	1.437	51	1.057	12.867
1958	6.493r	—	4	1.850	1.207	40	605	10.199 r
1957 VII	826	—	0	168	101	4	103	1.204
VIII	736	—	0	132	105	4	97	1.073
IX	578	—	0	144	102	5	70	899
X	670	—	0	167	111	5	81	1.035
XI	589	—	0	179	88	5	61	922
XII	558	—	0	167	145	4	50	925
1958 I	711	—	0	179	124	4	76	1.095
II	553	—	0	192	124	4	56	928
III	486	—	0	175	118	4	45	828
IV	511	—	0	162	72	4	46	795
V	413	—	0	162	70	3	42	691
VI	571	—	0	162	94	3	60	891
VII	550	—	0	117	127	3	45	843
VIII	503	—	0	102	86	3	42	736
IX	627	—	0	141	109	3	37	918
X	552	—	1	148	62	3	47	813
XI	450	—	0	153	107	3	48	761
XII	576	—	0	157	113	3	62	912
1959 I	616	—	0	162	151	4	55	989
II	579	—	0	146	110	4	53	892
III	530	—	0	164	61	4	51	811
IV	470	—	0	139	122	4	50	785
V	441	—	0	101	114	4	45	705
VI	513	—	0	96	97 p	4	39	754 p
VII	566	—	—	83	83 p	3	33	

Livraisons de houille et d'agglomérés aux consommateurs: Industrie sidérurgique
 Forniture di carbon fossile e di agglomerati ai consumatori: Industria siderurgica

1.000 t

Période Periodo	Allemagne (R.F.) sans la Sarre Germania (R.F.) escl. la Sarre	Sarre	Belgique Belgio	France Francia	Italie Italia	Luxem- bourg Lussem- burgo	Pays-Bas Paesi Bassi	Commu- nauté Comunità
1951	1.901	322	574	2.219	613	32	71	5.732
1952	1.966	303	456	2.093	553	33	54	5.458
1953	1.803	291	351	1.733	192	17	23	4.410
1954	1.940	289	337	1.715	209 (a)	20	53	4.563
1955	2.188	305	330	1.680	225	26	36	4.791
1956	2.133	298	311	1.855	184	34	30	4.845
1957	1.906	302	213	1.639	159	28	24	4.271
1958	2.013 ^r	251	166	1.392	111	21	14	3.969 ^r
1957 VII	150	28	7	131	8	2	2	328
VIII	153	23	17	95	7	2	2	300
IX	130	22	17	117	8	2	2	298
X	182	24	17	132	6	2	1	363
XI	194	26	14	136	12	2	2	386
XII	123	27	16	124	5	2	1	297
1958 I	198	30	15	140	11	2	1	397
II	194	28	17	127	7	2	2	377
III	158	24	15	132	17	2	0	348
IV	155	20	14	127	5	2	1	323
V	186	23	14	106	5	2	1	336
VI	149	19	12	115	9	2	2	307
VII	172	19	11	102	9	2	1	316
VIII	141	16	12	71	10	2	2	253
IX	176	18	12	111	7	2	1	326
X	197	21	13	134	18	2	1	385
XI	154	18	15	115	6	2	2	312
XII	135	17	17	112	7	2	2	291
1959 I	183	18	14	136	6	2	2	362
II	179	18	13	118	15	2	2	347
III	275	18	15	115	5	5	1	434
IV	145	20	14	108	4	4	2	297
V	122	19	11	89	11	4	1	256
VI	118	21	10	102	8 p	3	1	263 p
VII	130		8	100	6 p	3	1	

(a) Nouvelle série à partir de 1954 · Nuova serie a partire dal 1954

Livraisons de houille et d'agglomérés aux consommateurs: Autres industries
 Forniture di carbon fossile e di agglomerati ai consumatori: Altre industrie

1.000 t

Période Periodo	Allemagne (R.F.) sans la Sarre Germania (R.F.) escl. la Sarre	Sarre	Belgique Belgio	France Francia	Italie Italia	Luxem- bourg Lussem- burgo	Pays-Bas Paesi Bassi	Commu- nauté Comunità
1951	15.907	181	5.390	13.659	2.527	65	2.903	40.632
1952	16.130	177	4.424	11.327	2.245	56	2.690	37.049
1953	15.659	177	4.095	10.759	2.810	51	2.545	36.096
1954	18.064	169	4.200	11.260	2.202 (a)	49	2.355	38.295
1955	20.545	183	4.344	11.534	2.231	53	2.072	40.964
1956	19.581	193	4.355	12.991	2.094	61	1.905	41.179
1957	18.832	190	4.041	12.473	1.971	57	1.708	39.270
1958	16.859r	193	2.787	11.633	1.442	37	1.467	34.418r
1957 VII	1.734	13	286	1.102	142	4	150	3.431
VIII	1.644	14	347	947	209	5	150	3.316
IX	1.472	14	306	978	155	4	135	3.065
X	1.587	18	330	992	214	5	135	3.282
XI	1.634	18	288	972	145	5	146	3.208
XII	1.449	20	273	955	109	4	133	2.943
1958 I	1.652	18	238	1.044	102	5	139	3.197
II	1.408	16	234	957	62	4	112	2.794
III	1.359	18	242	1.096	111	4	124	2.954
IV	1.213	15	249	1.050	128	2	111	2.768
V	1.258	16	210	985	114	2	118	2.703
VI	1.340	13	219	1.042	174	3	122	2.914
VII	1.424	15	203	906	159	3	127	2.837
VIII	1.315	14	233	768	129	3	119	2.581
IX	1.374	15	220	944	131	4	112	2.801
X	1.475	18	233	961	121	4	127	2.938
XI	1.564	16	252	911	92	3	122	2.960
XII	1.510	19	254	969	118	2	132	3.004
1959 I	1.453	18	230	1.003	96	3	122	2.923
II	1.436	17	205	922	85	2	106	2.772
III	1.345	15	255	932	108	3	121	2.780
IV	1.239	15	252	972	108	3	105	2.695
V	1.220	14	263	865	129	3	122	2.615
VI	1.307	13	233	985	138 p	3	126	2.805 p
VII	1.339		196	838	150 p	3	122	

(a) Nouvelle série à partir de 1954 • Nuova serie a partire dal 1954

Livraisons de houille et d'agglomérés aux consommateurs: Foyers domestiques et artisanat
 Forniture di carbon fossile e di agglomerati ai consumatori: Consumo domestico e artigianato

1.000 t

Période Periodo	Allemagne (R.F.) sans la Sarre Germania (R.F.) escl. la Sarre	Sarre	Belgique Belgio	France Francia	Italie Italia	Luxem- bourg Lussem- burgo	Pays-Bas Paesi Bassi	Commu- nauté Comunità
1951	8.355	277	7.742	14.814	353	97	4.187	35.825
1952	11.099	276	6.260	15.006	452	102	3.878	37.073
1953	9.522	276	6.427	13.798	382	85	3.964	34.454
1954	10.816	303	6.612	14.272	1.336 (a)	94	4.489	37.922
1955	11.839	332	6.767	14.369	1.293	104	4.642	39.346
1956	13.604	367	7.094	16.968	1.591	133	5.171	44.927
1957	12.796	306	6.952	17.997	1.209	118	4.583	43.961
1958	9.486 ^r	291	5.320	15.137	1.098	106	4.101	35.540 ^r
1957 VII	1.074	23	488	1.480	67	10	379	3.520
VIII	1.065	46	557	1.478	108	9	358	3.620
IX	1.028	45	534	1.354	85	8	308	3.365
X	1.203	40	605	1.456	122	8	383	3.817
XI	1.181	32	535	1.500	51	9	378	3.685
XII	1.000	18	481	1.469	169	6	370	3.513
1958 I	847	17	409	1.422	69	8	395	3.167
II	438	13	282	1.057	18	6	307	2.120
III	409	25	323	965	55	9	316	2.103
IV	448	15	387	1.221	45	12	305	2.433
V	757	11	429	1.367	35	12	326	2.937
VI	795	18	418	1.494	96	9	321	3.151
VII	908	35	480	1.306	95	8	343	3.176
VIII	1.010	36	524	1.068	58	8	303	3.006
IX	1.073	31	506	1.173	318	7	368	3.475
X	1.088	37	551	1.309	55	8	409	3.457
XI	910	28	489	1.271	166	9	379	3.250
XII	797	27	523	1.485	88	9	330	3.258
1959 I	726	28	563	1.653	39	8	383	3.401
II	575	18	451	1.272	84	6	323	2.729
III	356	13	366	812	69	7	308	1.931
IV	558	12	443	1.052	39	9	309	2.422
V	599	11	521	1.085	78	8	276	2.579
VI	665	22	433	1.203	72 ^p	8	296	2.699 ^p
VII	674		316	1.020	30 ^p	7	308	

(a) Nouvelle série à partir de 1954 · Nuova serie a partire dal 1954

Livraisons de houille et d'agglomérés aux consommateurs: Divers, Berlin-Ouest
 Forniture di carbon fossile e di agglomerati ai consumatori: Vari, Berlino occidentale

1.000 t

Période · Periodo	Allemagne (R. F.) sans la Sarre · Germania (R. F.) escl. la Sarre	
	Divers · Vari	Berlin-Ouest · Berlino occidentale
1951	649	1.722
1952	571	2.274
1953	689	2.315
1954	550	1.913
1955	783	2.327
1956	711	2.397
1957	895	2.416
1958	766	2.128
1957 VII	71	199
VIII	53	188
IX	40	141
X	72	223
XI	88	237
XII	94	195
1958 I	157	151
II	70	144
III	51	193
IV	57	188
V	43	152
VI	50	180
VII	41	161
VIII	75	178
IX	78	175
X	53	203
XI	42	208
XII	50	195
1959 I	49	171
II	52	152
III	39	246
IV	37	317
V	54	237
VI	40	207
VII	33	197

Livraisons de coke de four à tous les groupes de consommateurs (a)
 Forniture di coke da cokeria a tutte le categorie di consumatori (a)

1.000 t

Période Periodo	Allemagne (R.F.) sans la Sarre Germania (R.F.) escl. la Sarre	Sarre	Belgique Belgio	France Francia	Italie Italia	Luxem- bourg Lussembur- burgo	Pays-Bas Paesi Bassi	Commu- nauté Comunità
1951	22.315	2.797	5.330	12.497	2.061	3.166	1.755	49.921
1952	25.550	3.040	5.223	14.031	2.094	3.303	1.757	54.998
1953	24.101	2.851	4.848	12.207	2.140	3.098	1.911	51.156
1954	24.798	2.841	5.180	12.490	2.447	3.113	2.020	52.889
1955	29.668	3.389	5.815	15.142	2.887	3.533	2.254	62.686
1956	31.423	3.543	6.260	16.691	3.342	3.644	2.506	67.409
1957	33.275	3.677	6.139	16.960	3.578	3.867	2.397	69.894
1958	28.501 ^r	3.642	5.958	16.030	3.295	3.584	2.279	63.288 ^r
1957 VII	2.790	310	316	1.434	321	333	185	5.688
VIII	2.823	318	527	1.367	317	333	170	5.854
IX	2.709	304	528	1.386	316	327	175	5.744
X	2.915	318	549	1.410	319	315	178	6.003
XI	2.743	314	520	1.384	284	315	187	5.747
XII	2.538	307	541	1.437	265	312	202	5.602
1958 I	2.616	325	547	1.454	268	318	209	5.737
II	2.204	288	479	1.301	226	303	196	4.998
III	2.391	320	521	1.416	233	318	177	5.377
IV	2.021	306	483	1.370	293	313	184	4.969
V	3.115	303	482	1.381	287	302	212	6.082
VI	2.686	304	479	1.359	258	286	181	5.554
VII	2.516	305	465	1.289	283	294	185	5.338
VIII	2.566	293	484	1.125	304	283	182	5.238
IX	2.220	302	495	1.253	324	287	176	5.056
X	2.168	314	511	1.334	286	298	178	5.089
XI	1.926	288	489	1.327	272	288	181	4.770
XII	2.043	294	522	1.420	261	294	218	5.052
1959 I	2.198	298	529	1.419	267	300	238	5.248
II	2.067	275	481	1.283	235	269	217	4.827
III	2.217	299	514	1.340	225	298	189	5.083
IV	2.465	283	547	1.324	270	315	180	5.385
V	2.350	295	511	1.311	251	312	186	5.216
VI	2.263	297	555	1.364	263	327	177	5.246
VII	2.153		501	1.325	259	334	181	

(a) Y compris, le cas échéant, les livraisons aux usines à gaz, chemins de fer, navigation intérieure et soutes, centrales électriques
 Comprese, eventualmente, le forniture alle officine del gas, ferrovie, navigazione interna e marittima, centrali elettriche

Livraisons de coke de four aux consommateurs:
Chemins de fer, navigation intérieure et soutes, centrales électriques (a)
Forniture di coke da cokeria ai consumatori:
Ferrovie, navigazione interna e marittima, centrali elettriche (a)

1.000 t

Période Periodo	Allemagne (R.F.) sans la Sarre Germania (R.F.) escl. la Sarre	Sarre	Belgique Belgio	France Francia	Italie Italia	Luxem- bourg Lussem- burgo	Pays-Bas Paesi Bassi	Commu- nauté Comunità
A. Chemins de fer · Ferrovie								
1952	174	5	13	37	—	—	5	234
1953	149	6	19	55	—	—	5	234
1954	125	7	19	58	0	1	6	216
1955	124	7	16	74	—	1	5	227
1956	172	9	26	91	—	1	5	304
1957	152	8	15	94	—	1	5	275
1958	149	8	14	80	—	1	5	258
MM 1952	15	0	1	3	—	—	0	19
1953	12	1	2	5	—	—	0	20
1954	10	1	2	5	0	0	1	18
1955	10	1	2	6	—	0	0	19
1956	14	1	2	8	—	0	0	25
1957	13	1	1	8	—	0	0	23
1958	12	1	1	7	—	0	0	21
B. Navigation intérieure et soutes · Navigazione interna e marittima								
1952	41	—	—	2	—	—	0	43
1953	36	—	—	1	—	—	0	37
1954	33	—	1	0	—	—	0	34
1955	32	—	—	0	—	—	0	33
1956	33	—	0	0	—	—	0	34
1957	29	—	—	1	—	—	—	29
1958	18	—	1	0	—	—	0	18
MM 1952	3	—	—	0	—	—	0	3
1953	3	—	—	0	—	—	0	3
1954	3	—	0	0	—	—	0	3
1955	3	—	—	0	—	—	0	3
1956	3	—	0	0	—	—	0	3
1957	2	—	—	0	—	—	—	2
1958	2	—	0	0	—	—	0	2
C. Centrales électriques · Centrali elettriche								
1952	25	—	13	21	—	—	.	59
1953	26	—	23	69	—	—	.	118
1954	17	—	41	52	—	—	34	144
1955	49	—	32	43	—	—	36	160
1956	56	0	26	34	—	—	51	168
1957	35	0	45	24	—	—	62	166
1958	27	0	25	19	—	—	50	120
MM 1952	2	—	1	2	—	—	.	5
1953	2	—	2	6	—	—	.	10
1954	1	—	3	4	—	—	3	12
1955	4	—	3	4	—	—	3	13
1956	5	0	2	3	—	—	4	14
1957	3	0	4	2	—	—	5	14
1958	2	0	2	2	—	—	4	10

(a) En raison des faibles tonnages livrés mensuellement à ces groupes de consommateurs, la statistique en est donnée seulement annuellement
In considerazione delle piccole quantità consegnate mensilmente a questi gruppi di consumatori, i dati statistici si riferiscono solamente all'intera annata

Livraisons de coke de four aux consommateurs: Industrie sidérurgique
 Forniture di coke da cokeria ai consumatori: Industria siderurgica

1.000 t

Période Periodo	Allemagne (R.F.) sans la Sarre Germania (R.F.) escl. la Sarre	Sarre	Belgique Belgio	France Francia	Italie Italia	Luxem- bourg Lussem- burgo	Pays-Bas Paesi Bassi	Communauté Comunità
1951	11.371	2.600	4.372	9.468	754	3.099	537	32.201
1952	14.541	2.845	4.421	10.844	852	3.231	549	37.283
1953	12.461	2.656	4.085	9.248	867	3.044	590	32.951
1954	12.483	2.631	4.321	9.290	1.029	3.062	685	33.501
1955	16.158	3.162	4.918	11.757	1.357	3.480	735	41.566
1956	17.481	3.266	5.212	12.582	1.698	3.588	759	44.586
1957	18.518	3.436	5.158	13.090	1.862	3.810	797	46.670
1958	17.024 ^r	3.401	5.147	12.629	1.795	3.541	873	44.410 ^r
1957 VII	1.527	295	255	1.099	162	328	63	3.728
VIII	1.558	296	448	1.072	152	328	62	3.916
IX	1.528	279	450	1.096	152	322	64	3.892
X	1.645	292	467	1.128	161	312	70	4.074
XI	1.561	291	447	1.089	152	313	65	3.918
XII	1.566	283	458	1.113	156	309	69	3.955
1958 I	1.615	300	465	1.137	153	315	68	4.053
II	1.446	270	419	1.032	140	300	61	3.669
III	1.599	302	453	1.139	156	314	70	4.031
IV	1.373	287	423	1.084	153	307	77	3.704
V	1.637	288	423	1.078	145	297	78	3.947
VI	1.338	281	411	1.034	132	282	71	3.548
VII	1.448	282	404	1.015	141	291	74	3.655
VIII	1.344	275	423	924	165	280	71	3.482
IX	1.284	281	430	996	158	284	73	3.507
X	1.427	294	439	1.060	153	296	76	3.745
XI	1.256	272	418	1.053	147	286	77	3.509
XII	1.235	269	437	1.077	152	291	78	3.538
1959 I	1.281	271	452	1.056	152	296	73 r	3.580 r
II	1.194	255	405	976	142	265	64 r	3.300 r
III	1.446	287	451	1.100	154	296	71 r	3.805 r
IV	1.211	270	492	1.087	144	311	73 r	3.587 r
V	1.246	283	448	1.067	138	308	76 r	3.566 r
VI	1.296	280	489	1.064	135	323	74	3.661
VII	1.382		441	1.061	134	331	77	

Livraisons de coke de four aux consommateurs: Autres industries
 Forniture di coke da cokeria ai consumatori: Altre industrie

1.000 t

Période Periodo	Allemagne (R.F.) sans la Sarre Germania (R.F.) escl. la Sarre	Sarre	Belgique Belgio	France Francia	Italie Italia	Luxem- bourg Lussem- burgo	Pays-Bas Paesi Bassi	Commu- nauté Comunità
1951	4.200	53	686	1.861	815	23	346	7.984
1952	4.440	43	583	1.859	645	17	327	7.914
1953	4.174	41	542	1.568	625	15	344	7.309
1954	4.413	40	573	1.768	586	13	270	7.663
1955	5.188	41	635	1.835	677	16	284	8.675
1956	5.449	47	718	2.131	674	19	383	9.420
1957	5.126	44	719	1.984	752	19	360	9.005
1958	3.858r	43	590	1.873	762	11	289	7.427r
1957 VII	451	3	45	163	69	2	26	757
VIII	433	3	56	138	61	2	27	719
IX	403	3	58	158	62	2	27	713
X	411	5	60	157	56	2	29	719
XI	378	5	55	164	57	1	31	691
XII	381	4	58	174	47	1	31	697
1958 I	360	5	54	164	46	1	30	659
II	307	4	41	154	42	1	25	574
III	317	4	48	170	47	1	23	610
IV	269	3	46	168	62	1	22	571
V	327	3	47	170	67	1	25	639
VI	314	3	52	168	59	1	24	621
VII	328	3	46	140	63	1	21	602
VIII	330	3	43	115	70	1	27	589
IX	320	3	49	149	98	1	20	641
X	322	4	52	156	68	1	23	625
XI	306	4	54	156	75	1	24	619
XII	351	4	59	162	66	1	26	670
1959 I	319	5	51	157	59	1	39 r	630 r
II	310	4	50	151	42	1	31 r	589 r
III	363	3	47	153	50	1	34 r	650 r
IV	331	2	44	157	75	1	32 r	642 r
V	326	2	52	147	61	1	30 r	618 r
VI	331	2	53	158	72	1	31	647
VII	356		47	140	64	1	29	

Livraisons de coke de four aux consommateurs: Foyers domestiques et artisanat
 Forniture di coke da cokeria ai consumatori: Consumo domestico e artigianato

1.000 t

Période Periodo	Allemagne (R.F.) sans la Sarre Germania (R.F.) escl. la Sarre	Sarre	Belgique Belgio	France Francia	Italie Italia	Luxem- bourg Lussem- burgo	Pays-Bas Paesi Bassi	Commu- nauté Comunità
1951	3.705	139	237	1.073	492	44	856	6.546
1952	3.822	147	193	1.268	597	55	876	6.958
1953	4.586	148	179	1.266	648	39	972	7.838
1954	5.220	163	220	1.322	832	37	1.019	8.813
1955	5.988	179	209	1.432	853	36	1.181	9.877
1956	6.318	221	277	1.852	970	36	1.292	10.965
1957	6.887	189	202	1.767	963	37	1.153	11.198
1958	5.599	191	181	1.428	737	32	1.045	9.212
1957 VII	628	12	11	159	90	3	90	993
VIII	621	18	14	143	104	3	74	978
IX	588	20	13	120	102	3	80	926
X	562	20	15	116	102	2	72	889
XI	510	17	16	121	75	1	82	823
XII	389	19	20	142	62	1	90	723
1958 I	419	19	23	146	69	2	108	786
II	290	13	16	109	44	3	104	578
III	354	14	18	102	30	4	79	601
IV	284	14	12	111	78	5	79	584
V	880	12	11	125	75	4	100	1.208
VI	755	20	14	148	67	3	79	1.087
VII	607	18	11	123	79	2	84	924
VIII	637	15	13	76	69	2	83	895
IX	453	17	11	98	68	2	80	729
X	314	16	15	107	65	1	72	590
XI	259	12	14	110	49	1	73	519
XII	346	20	21	172	43	2	104	709
1959 I	454	22	23	189	56	3	115	860
II	418	16	23	149	51	2	113	772
III	271	9	13	83	21	1	71	469
IV	696	11	9	74	51	4	70	914
V	615	9	8	91	52	4	74	852
VI	534	15	12	135	56	3	68	822
VII	358		9	116	61	2	72	

Livraisons de coke de four aux consommateurs: Divers, Berlin-Ouest
 Forniture di coke da cokeria ai consumatori: Vari, Berlino occidentale

1.000 t

Période • Período	Allemagne (R. F.) sans la Sarre • Germania (R. F.) escl. la Sarre	
	Divers • Vari	Berlin-Ouest • Berlino occidentale
1951	2.294	478
1952	2.053	454
1953	2.142	504
1954	2.101	376
1955	1.688	393
1956	1.431	423
1957	2.074	389
1958	1.510	299
1957 VII	124	38
VIII	144	41
IX	124	41
X	238	38
XI	250	22
XII	174	9
1958 I	190	13
II	139	4
III	102	5
IV	70	8
V	215	36
VI	179	81
VII	73	39
VIII	193	43
IX	118	25
X	76	14
XI	79	12
XII	75	19
1959 I	116	12
II	117	11
III	106	14
IV	132	72
V	89	52
VI	56	31
VII	26	14

Livraisons de briquettes de lignite et semi-coke de lignite à tous les groupes de consommateurs
 Forniture di mattonelle di lignite e semi-coke di lignite a tutte le categorie di consumatori

1.000 t

Période Periodo	Allemagne (R.F.) sans la Sarre Germania (R.F.) escl. la Sarre	Sarre	Belgique Belgio	France Francia	Italie Italia	Luxem- bourg Lussem- burgo	Pays-Bas Paesi Bassi	Commu- nauté Comunità
1951	15.064	55	99	393	—	145	300	16.056
1952	16.286	60 (a)	62	344	—	152	273	17.177
1953	17.245	76 (a)	77	449 (a)	13	131	262	18.253
1954	18.349	73 (a)	88	399 (a)	86	139	323	19.457
1955	18.939	94 (a)	97	476 (a)	84	148	338	20.176
1956	18.942	90 (a)	99	480 (a)	65	135	326	20.138
1957	19.328	91 (a)	106	488 (a)	74	146	339	20.571
1958	19.994	94 (a)	102	496 (a)	60	144	342	21.232
1957 VII	1.764	7	9	43	6	13	29	1.871
VIII	1.757	7	10	37	8	13	28	1.860
IX	1.428	7	8	40	7	13	28	1.530
X	1.638	8	9	41	10	12	29	1.747
XI	1.523	8	8	44	5	12	25	1.624
XII	1.374	9	9	45	8	12	31	1.488
1958 I	1.711	8	9	45	6	12	28	1.819
II	1.582	8	10	39	4	12	25	1.681
III	1.796	9	9	40	3	12	33	1.903
IV	1.550	8	8	38	5	12	31	1.653
V	1.676	7	8	39	4	12	30	1.777
VI	1.629	7	8	41	4	11	20	1.721
VII	1.614	7	8	44	8	13	37	1.732
VIII	1.668	8	8	40	5	12	27	1.768
IX	1.714	7	7	40	4	12	28	1.813
X	1.790	8	9	41	8	12	26	1.894
XI	1.599	8	8	40	6	11	27	1.699
XII	1.663	7	9	49	1	13	31	1.774
1959 I	1.807	8	10	47	9	12	32	1.925
II	1.453	8	10	43	7	12	29	1.562
III	1.286	10	9	58	11	11	17	1.402
IV	1.243	10	11	43	10	9	25	1.351
V	1.199	9	8	39	14	8	27	1.304
VI	1.505	8	7	36	14	8	19	1.599
VII	1.613		5	41	11	10	21	

(a) Y compris livraisons aux chemins de fer: France: 1953: 3
 Comprese le forniture alle ferrovie: 1954: 5
 1955: 5
 1956: 5
 1957: 5
 1958: 5

Sarre: 1952: 1
 1953: 1
 1954: 1
 1955: 2
 1956: 2
 1957: 2
 1958: 2

Livraisons de briquettes de lignite et semi-coke de lignite aux consommateurs: Foyers domestiques et artisanat
 Forniture di mattonelle di lignite e semi-coke di lignite ai consumatori: Consumo domestico e artigianato

Période Periodo	Allemagne (R.F.) sans la Sarre Germania (R.F.) escl. la Sarre	Sarre	Belgique Belgio	France Francia	Italie Italia	Luxem- bourg Lussem- burgo	Pays-Bas Paesi Bassi	Commu- nauté Comunità
1951	8.146	50	89	392	—	145	286	9.108
1952	8.697	55	54	344	—	152	258	9.560
1953	9.251	71	68	446	13	131	243	10.223
1954	10.326	70	80	394	86	139	323	11.418
1955	11.318	90	88	472	84	147	338	12.536
1956	11.605	86	90	476	65	134	326	12.782
1957	12.239	87	96	483	74	145	339	13.463
1958	13.491	90	92	492	60	143	342	14.711
1957 VII	1.138	6	9	43	6	13	29	1.244
VIII	1.124	6	10	36	8	12	28	1.226
IX	849	6	8	39	7	12	28	949
X	992	8	8	41	10	12	29	1.100
XI	973	8	7	43	5	12	25	1.073
XII	890	8	9	44	8	12	31	1.002
1958 I	1.131	8	8	44	6	12	26	1.237
II	1.076	8	9	39	4	12	25	1.173
III	1.271	9	8	40	3	12	33	1.375
IV	1.055	8	7	38	5	12	31	1.155
V	1.165	7	7	39	4	12	30	1.265
VI	1.117	7	8	41	4	11	20	1.207
VII	1.084	7	8	44	8	12	37	1.200
VIII	1.127	8	7	39	5	12	27	1.225
IX	1.141	7	7	40	4	12	28	1.238
X	1.186	7	8	41	8	12	26	1.288
XI	1.036	7	8	40	6	11	27	1.134
XII	1.103	7	8	48	1	13	31	1.212
1959 I	1.282	8	9	47	9	12	32	1.398
II	999	8	9	42	7	12	29	1.106
III	832	10	8	58	11	11	17	947
IV	788	10	10	42	10	9	25	894
V	764	9	7	39	14	8	27	868
VI	1.032	8	7	36	14	8	19	1.124
VII	1.136		4	40	11	10	21	

Livraisons de briquettes de lignite et semi-coke de lignite aux consommateurs:
Autres industries, chemins de fer, navigation

Forniture di mattonelle di lignite e semi-coke di lignite ai consumatori:
Altre industrie, ferrovie, navigazione

1.000 t

Période Periodo	Autres industries · Altre industrie				Chemins de fer Ferrovie	Navigation Navigazione
	Allemagne (R. F.) sans la Sarre Germania (R. F.) escl. la Sarre	Belgique Belgio	Pays-Bas Paesi Bassi	Communauté Comunità	Allemagne (R. F.) sans la Sarre Germania (R. F.) escl. la Sarre	Allemagne (R. F.) sans la Sarre Germania (R. F.) escl. la Sarre
1951	4.289	10	14	4.318 (a)	241	184
1952	4.698	8	14	4.724 (b)	248	97
1953	5.127	9	18	5.158 (c)	239	72
1954	5.476	8	0	5.486 (d)	258	45
1955	5.138	9	0	5.151 (e)	195	37
1956	5.040	10	—	5.053 (e)	183	34
1957	4.787	10	—	4.800 (e)	151	27
1958	4.461	10	—	4.473 (e)	170	22
1957 VII	430	1	—	431	17	2
VIII	415	1	—	416	16	2
IX	397	1	—	398	15	2
X	421	1	—	422	13	2
XI	387	1	—	388	13	1
XII	390	1	—	391	13	2
1958 I	394	1	—	396	13	2
II	364	1	—	365	11	1
III	398	1	—	399	8	2
IV	378	1	—	379	12	2
V	361	1	—	362	18	2
VI	344	1	—	345	16	2
VII	353	1	—	354	18	2
VIII	349	1	—	350	20	2
IX	368	0	—	369	14	2
X	389	1	—	390	14	2
XI	371	1	—	372	13	2
XII	392	1	—	393	12	1
1959 I	375	1	—	376	13	2
II	337	1	—	338	10	2
III	337	1	—	338	9	2
IV	333	1	—	334	8	1
V	306	1	—	308	10	2
VI	325	1	—	325	12	1
VII	314	1	—	315	15	1

(a) Y compris en 1951 France: 1 · Ivi compreso nel 1951 Francia: 1
Sarre: 4 Sarre: 4

(b) Y compris en 1952 Sarre: 4 · Ivi compreso nel 1952 Sarre: 4

(c) Y compris en 1953 Sarre: 4 · Ivi compreso nel 1953 Sarre: 4

(d) Y compris en 1954 Sarre: 2 · Ivi compreso nel 1954 Sarre: 2

(e) Y compris en 1955 Ivi compreso nel 1955

1956 1956

1957 1957

1958 Sarre: 2 · 1958 Sarre: 2

Luxembourg: 1 · Lussemburgo: 1

Livraisons de briquettes de lignite et semi-coke de lignite aux consommateurs:
Centrales électriques, industrie sidérurgique, divers, Berlin-Ouest

Forniture di mattonelle di lignite e semi-coke di lignite ai consumatori:
Centrali elettriche, industria siderurgica, vari, Berlino occidentale

1.000 t

Période Periodo	Centrales électriques Centrali elettriche	Industrie sidérurgique · Industria siderurgica			Divers Vari	Berlin-Ouest Berlino occidentale
	Allemagne (R. F.) sans la Sarre	Allemagne (R. F.) sans la Sarre	Pays-Bas	Communauté	Allemagne (R. F.) sans la Sarre	Allemagne (R. F.) sans la Sarre
	Germania (R. F.) escl. la Sarre	Germania (R. F.) escl. la Sarre	Paesi Bassi	Comunità	Germania (R. F.) escl. la Sarre	Germania (R. F.) escl. la Sarre
1951	314	625	0	625	401	864
1952	273	810	1	811	311	1.152
1953	277	783	1	784	250	1.248
1954	299	771	—	771	210	964
1955	142	783	—	783	187	1.139
1956	106	748	—	748	159	1.068
1957	126	702	—	702	115	1.180
1958	91	680	—	680	78	1.001
1957 VII	8	60	—	60	9	100
VIII	16	61	—	61	7	115
IX	11	54	—	54	9	92
X	9	65	—	65	9	127
XI	9	58	—	58	9	72
XII	7	58	—	58	9	5
1958 I	8	58	—	58	7	98
II	7	58	—	58	6	59
III	8	60	—	60	6	43
IV	9	60	—	60	6	28
V	7	56	—	56	5	62
VI	7	54	—	54	6	84
VII	7	53	—	53	3	95
VIII	6	51	—	57	8	106
IX	8	56	—	56	8	115
X	8	61	—	61	8	121
XI	7	56	—	56	7	108
XII	8	56	—	56	8	82
1959 I	11	62	—	62	9	53
II	12	54	—	54	6	33
III	10	52	—	52	6	38
IV	11	53	—	53	4	44
V	12	52	—	52	8	45
VI	8	51	—	51	6	71
VII	12	51	—	51	4	81

RÉCEPTIONS DE HOUILLE DES COKERIES

—

ARRIVI DI CARBON FOSSILE ALLE COKERIE

Réceptions de houille des cokeries · Arrivi di carbon fossile alle cokerie

1.000 t

Période Periodo	Groupe V Gruppo V		Groupe VI Gruppo VI		Groupes III et IV Gruppi III e IV		Groupes I, II et VII Gruppi I, II e VII		Total		Divers (c) Vari
	Total (b) Totale	dont fines di cui fini	Total (b) Totale	dont fines di cui fini	Total (b) Totale	dont fines di cui fini	Total (b) Totale	dont fines di cui fini	Total (b) Totale	dont fines di cui fini	
1954	57.923	56.215	14.223	12.036	3.380	3.235	458	449	75.983	71.935	564
1955	63.961	61.585	16.648	13.799	3.560	3.443	558	550	84.722	79.379	632
1956	66.164	63.624	17.817	14.244	3.269	3.215	829	814	88.079	81.907	637
1957	67.379	64.209	19.243	15.635	3.518	3.434	917	898	91.052	84.168	656
1958	67.310	64.031	17.116	13.448	3.504	3.454	1.030	1.029	88.959	81.961	621
1957	5.567	5.331	1.582	1.298	263	258	77	76	7.487	6.961	52
VIII	5.650	5.402	1.532	1.220	357	353	79	73	7.618	7.047	51
IX	5.331	5.080	1.484	1.198	348	343	77	76	7.239	6.696	51
X	5.710	5.432	1.690	1.386	301	292	79	79	7.779	7.189	52
XI	5.663	5.409	1.666	1.358	291	289	82	82	7.703	7.135	53
XII	5.652	5.403	1.541	1.261	289	284	86	85	7.567	7.032	54
1958	5.881	5.619	1.472	1.247	310	305	82	82	7.746	7.254	49
I	5.235	5.002	1.430	1.121	274	269	79	79	7.017	6.470	53
II	5.759	5.470	1.552	1.224	315	306	87	87	7.712	7.085	51
III	5.472	5.205	1.397	1.092	291	287	83	83	7.245	6.667	49
IV	5.631	5.371	1.419	1.110	300	296	91	91	7.441	6.868	53
V	5.510	5.245	1.440	1.123	256	253	87	86	7.294	6.709	51
VI	5.751	5.474	1.419	1.128	287	283	87	87	7.562	6.971	54
VII	5.689	5.410	1.399	1.111	271	268	91	91	7.450	6.879	49
VIII	5.583	5.300	1.372	1.096	314	309	92	92	7.361	6.797	44
IX	5.716	5.408	1.481	1.138	310	306	87	87	7.594	6.939	58
X	5.444	5.163	1.404	1.050	295	293	78	78	7.221	6.584	51
XI	5.637	5.362	1.332	1.008	281	280	86	86	7.337	6.736	59
XII	5.714	5.429	1.393	1.062	264	261	96	94	7.467	6.847	58
1959	5.137	4.881	1.290	979	246	244	84	84	6.755	6.190	57
I	5.562	5.261	1.329	988	262	261	102	101	7.255	6.609	64
II	5.405	5.054	1.377	1.023	262	258	94	93	7.138	6.429	67
III	5.331	5.065	1.305	989	239	236	92	92	6.970	6.385	59
IV	5.438	5.173	1.393	1.037	251	247	97	97	7.181	6.553	57
V	5.407	5.186	1.482	1.095	235	234	89	89	7.213	6.604	74
VI	5.317	5.113	1.434	1.097	226	224	94	93	7.071	6.527	69

En provenance de pays tiers · Proveniente da paesi terzi

1954	2.110	2.087	278	249	129	24	24	2.542	2.490	193
1955	4.645	4.529	398	389	283	23	23	5.350	5.223	384
1956	8.559	8.504	380	373	604	7	7	9.546	9.484	399
1957	8.452	8.435	436	356	598	20	20	9.509	9.415	504
1958	6.610	6.556	429	427	426	7	7	7.473	7.417	513
1957	VII	780	774	12	28	3	3	824	818	29
	VIII	770	768	35	53	3	3	860	859	58
	IX	738	738	22	41	0	0	803	803	57
	X	752	747	37	58	4	4	849	844	38
	XI	678	677	22	41	2	2	745	744	54
	XII	588	587	18	28	3	3	638	637	47
1958	I	628	619	47	46	2	2	736	725	49
	II	644	640	29	29	—	—	718	714	32
	III	656	655	34	34	—	—	749	747	49
	IV	575	568	30	30	—	—	637	630	27
	V	485	483	26	26	—	—	532	530	44
	VI	557	551	33	33	—	—	629	623	42
	VII	547	544	50	50	2	2	641	638	27
	VIII	555	551	41	41	1	1	626	623	54
	IX	464	460	31	31	1	1	520	516	60
	X	485	481	40	39	1	1	558	553	56
	XI	492	486	28	28	—	—	536	531	33
	XII	521	517	40	40	—	—	595	591	40
1959	I	462	456	36	36	1	1	529	524	38
	II	419	416	14	14	—	—	449	446	34
	III	474	474	32	32	—	—	538	538	57
	IV	430	423	32	32	—	—	497	491	31
	V	437	432	34	34	—	—	492	487	37
	VI	356	355	18	18	1	1	404	403	17
	VII	340	338	34	34	1	1	399	397	13
	VIII	341	339	16	16	—	—	375	373	21

(a) Voir tableau page XXIV · Vedere tabella pagina XXIV

(b) Fines, classés et criblés · Fini, pezzatura e grosso

(c) Autres sortes non reprises dans les précédentes colonnes et poussier de coke · Altri calibri non considerati nelle precedenti colonne e polverone di coke

Réceptions de houille des cokeries - Arrivi di carbon fossile alle cokerie

1.000 t

Période Periodo	Groupe V (a) Gruppo V		Groupe VI (a) Gruppo VI		Groupes III et IV (a) Gruppi III e IV		Groupes I, II et VII (a) Gruppi I, II e VII		Total Totale		Divers (c) Vari
	Total (b) Totale	dont fines di cui fini	Total (b) Totale	dont fines di cui fini	Total (b) Totale	dont fines di cui fini	Total (b) Totale	dont fines di cui fini	Total (b) Totale	dont fines di cui fini	
1954	39.674	39.486	6.025	6.023	761	759	14	14	46.475	46.282	65
1955	46.145	45.699	6.434	6.408	879	877	16	16	53.469	53.002	59
1956	48.985	48.364	6.706	6.694	796	795	4	4	56.491	55.857	66
1957	48.683	48.145	8.860	8.860	975	975	41	41	58.559	58.021	75
1958	48.787	48.083	6.761	6.741	1.311	1.306	50	50	56.908	56.179	66
1957 VII	4.136	4.094	751	751	98	98	2	1	4.986	4.943	6
VIII	4.091	4.045	726	726	79	79	9	9	4.904	4.858	6
IX	3.884	3.840	715	715	86	86	8	8	4.692	4.648	5
X	4.171	4.127	798	798	97	97	7	7	5.073	5.029	5
XI	4.109	4.070	758	758	94	94	5	5	4.967	4.927	6
XII	3.972	3.938	708	708	82	82	4	4	4.766	4.732	7
1958 I	4.268	4.230	627	627	104	104	3	3	5.002	4.964	8
II	3.808	3.773	559	559	95	94	5	5	4.467	4.431	6
III	4.138	4.090	623	623	101	99	3	3	4.865	4.814	7
IV	4.013	3.967	548	548	105	104	3	3	4.669	4.623	5
V	4.138	4.089	553	550	127	127	5	5	4.823	4.771	5
VI	4.021	3.976	553	550	102	102	4	4	4.681	4.632	4
VII	4.231	4.163	571	571	117	116	5	5	4.924	4.854	5
VIII	4.151	4.078	548	548	112	112	4	4	4.818	4.741	4
IX	4.083	4.010	562	560	116	116	4	4	4.765	4.691	6
X	4.116	4.029	574	571	123	123	5	5	4.817	4.728	6
XI	3.879	3.811	523	521	111	111	5	5	4.517	4.448	5
XII	3.941	3.867	516	513	98	98	4	4	4.560	4.482	5
1959 I	4.018	3.939	502	502	88	86	5	5	4.613	4.531	5
II	3.537	3.480	454	454	80	78	5	5	4.076	4.017	5
III	3.727	3.661	456	456	79	79	4	4	4.266	4.199	4
IV	3.664	3.542	466	465	72	71	4	4	4.206	4.082	5
V	3.673	3.626	458	456	56	55	4	4	4.191	4.142	4
VI	3.675	3.635	470	470	53	53	4	4	4.203	4.162	6
VII	3.766	3.731	488	487	54	54	4	4	4.312	4.276	8
VIII	3.697	3.677	457	457	37	37	5	5	4.196	4.176	7

En provenance d'Allemagne (R. F.) sans la Sarre et des autres pays de la Communauté
Proveniente dalla Germania (R. F.) escl. la Sarre e dagli altri paesi della Comunità

En provenance de pays tiers • Proveniente da paesi terzi

1954 1955 1956 1957 1958		40	40	18					58	40	-
		229	229						229	229	
		963	963						963	963	
		1.064	1.064						1.064	1.064	
		416	416						416	416	
1957	VII	77	77					77	77	77	
	VIII	113	113					113	113	113	
	IX	107	107					107	107	107	
	X	117	117					117	117	117	
	XI	105	105					105	105	105	
XII	100	100					100	100	100		
1958	I	51	51					51	51	51	
	II	64	64					64	64	64	
	III	35	35					35	35	35	
	IV	101	101					101	101	101	
	V	30	30					30	30	30	
	VI	32	32					32	32	32	
	VII	22	22					22	22	22	
	VIII	28	28					28	28	28	
	IX	14	14					14	14	14	
	X	11	11					11	11	11	
	XI	14	14					14	14	14	
	XII	14	14					14	14	14	
1959	I	20	20					20	20	20	
	II	23	23					23	23	23	
	III	8	8					8	8	8	
	IV	23	23					23	23	23	
	V	11	11					11	11	11	
	VI	4	4					4	4	4	
	VII	7	7					7	7	7	
	VIII	11	11					11	11	11	

(a) Voir tableau page XXIV • Vedere tabella pagina XXIV

(b) Fines, classés et criblés • Fini, pezzatura e grosso

(c) Autres sortes non reprises dans les précédentes colonnes et poussier de coke • Altri calibri non considerati nelle precedenti colonne e polverone di coke

Réceptions de houille des cokeries · Arrivi di carbon fossile alle cokerie

1.000 t

Période Periodo	Groupe V Gruppo V		Groupe VI Gruppo VI		Groupes III et IV Gruppi III e IV		Groupes I, II et VII Gruppi I, II e VII		Total Totale		Divers (c) Yari
	Total (b) Totale	dont fines di cui fini	Total (b) Totale	dont fines di cui fini	Total (b) Totale	dont fines di cui fini	Total (b) Totale	dont fines di cui fini	Total (b) Totale	dont fines di cui fini	
1954	5.211	4.598	1.088	1.031	955	919	67	66	7.321	6.613	287
1955	4.380	3.633	2.116	1.886	979	951	88	88	7.564	6.560	251
1956	4.216	3.334	2.439	1.880	1.028	986	85	85	7.768	6.284	188
1957	4.958	3.820	1.457	1.165	1.019	982	97	97	7.532	6.064	119
1958	5.243	4.273	920	884	753	729	205	205	7.119	6.092	72
1957	293	229	66	51	48	47	3	3	411	330	8
VIII	438	342	99	90	81	80	7	7	625	518	9
IX	408	306	117	109	88	86	6	6	619	507	6
X	431	334	108	103	84	83	7	7	630	526	6
XI	423	324	116	112	84	82	13	13	636	530	6
XII	480	382	104	100	80	78	14	14	678	574	7
1958	458	355	97	93	80	77	14	14	648	540	2
I	378	287	77	74	65	63	12	12	532	436	8
II	437	337	91	88	72	69	18	18	618	512	4
III	413	329	79	76	67	65	17	17	576	486	6
IV	418	338	82	78	64	61	19	19	583	496	5
V	405	334	84	81	59	56	18	18	566	490	8
VI	410	345	63	60	56	54	17	17	546	477	10
VII	449	377	80	76	56	55	16	16	602	524	5
VIII	456	382	67	65	56	55	18	18	597	520	7
IX	477	398	63	60	62	60	19	19	620	537	9
X	464	382	68	66	58	57	18	18	607	522	3
XI	478	409	69	67	58	57	19	19	624	552	5
XII	472	393	65	62	52	51	23	23	611	529	8
1959	439	369	61	59	41	41	20	20	561	489	14
I	507	420	68	65	56	56	25	24	656	564	11
II	521	439	83	79	54	53	25	24	682	595	15
III	521	400	79	76	59	58	24	24	644	558	10
IV	482	400	90	87	60	59	25	25	742	653	9
V	566	482	190	134	49	49	21	21	625	538	15
VI	365	334	215	159	60	59	23	22	689	601	13
VII	390	360	215	159	60	59	23	22	689	601	13
VIII	390	360	215	159	60	59	23	22	689	601	13

En provenance de Belgique et des autres pays de la Communauté · Proveniente dal Belgio e dagli altri paesi della Comunità

En provenance de pays tiers · Proveniente da paesi terzi

1954	368	353	—	—	13	13	24	24	405	391	6
1955	769	738	—	—	47	47	20	20	838	805	—
1956	1.484	1.462	—	—	139	139	7	7	1.630	1.608	—
1957	1.485	1.469	1	1	156	156	6	6	1.648	1.632	—
1958	1.607	1.553	14	14	46	46	—	—	1.667	1.613	—
1957 VII	137	131	—	—	13	13	1	1	151	145	—
VIII	94	92	—	—	23	23	1	1	118	117	—
IX	113	113	—	—	19	19	—	—	132	132	—
X	155	150	1	1	21	21	2	2	178	173	—
XI	120	119	—	—	16	16	—	—	136	135	—
XII	117	116	—	—	4	4	1	1	122	121	—
1958 I	166	157	—	—	9	9	—	—	176	166	—
II	111	107	1	1	7	7	—	—	119	115	—
III	148	147	1	1	7	7	—	—	157	155	—
IV	125	118	—	—	4	4	—	—	129	122	—
V	106	104	—	—	3	3	—	—	108	107	—
VI	134	128	2	2	8	8	—	—	144	138	—
VII	146	143	1	1	4	4	—	—	152	148	—
VIII	132	128	2	2	0	0	—	—	134	131	—
IX	146	142	1	1	1	1	—	—	148	144	—
X	127	123	2	2	1	1	—	—	130	126	—
XI	134	128	2	2	1	1	—	—	137	132	—
XII	131	127	2	2	1	1	—	—	134	130	—
1959 I	173	167	1	1	1	1	1	1	176	171	—
II	115	112	1	1	1	1	—	—	117	114	—
III	121	121	3	3	5	5	—	—	129	129	—
IV	106	99	2	2	3	3	—	—	110	104	—
V	106	101	—	—	5	5	—	—	110	105	—
VI	107	106	2	2	2	2	1	1	113	112	—
VII	70	70	—	—	2	2	1	1	73	73	—
VIII	43	43	—	—	1	1	—	—	44	44	—

(a) Voir tableau page XXIV · Vedere tabella pagina XXIV

(b) Fines, classés et criblés · Fini, pezzatura e grosso

(c) Autres sortes non reprises dans les précédentes colonnes et poussier de coke · Altri calibri non considerati nelle precedenti colonne e polverone di coke

Réceptions de houille des cokeries · Arrivi di carbon fossile alle cokerie

1.000 t

Période Periodo	Groupe V Gruppo V		Groupe VI Gruppo VI		Groupes III et IV Gruppi III e IV		Groupes I, II et VII Gruppi I, II e VII		Total Totale		Divers Vari
	Total (b) Totale	dont fines di cui fini	Total (b) Totale	dont fines di cui fini	Total (b) Totale	dont fines di cui fini	Total (b) Totale	dont fines di cui fini	Total (b) Totale	dont fines di cui fini	
1954	7.381	6.609	3.083	1.870	1.205	1.098	153	146	11.822	9.723	151
1955	7.887	7.065	3.737	2.172	1.208	1.121	220	212	13.053	10.572	261
1956	7.303	6.586	4.170	2.181	995	986	273	258	12.743	10.013	289
1957	8.118	7.184	4.523	2.156	891	852	248	238	13.780	10.429	350
1958	8.581	7.446	5.081	2.431	964	957	256	255	14.883	11.089	376
1957	VII	644	580	177	71	67	21	21	1.088	845	29
VIII	627	567	404	180	84	81	21	21	1.137	850	26
IX	630	565	378	170	65	62	19	19	1.092	817	30
X	687	574	396	176	83	77	21	21	1.187	849	32
XI	679	584	409	188	72	72	20	20	1.180	863	33
XII	728	637	376	181	75	72	21	20	1.200	910	31
1958	I	723	626	193	86	84	24	24	1.151	928	30
II	644	559	420	197	75	74	17	17	1.155	846	30
III	736	631	444	223	94	93	22	22	1.295	968	31
IV	676	585	420	211	82	82	20	20	1.198	898	30
V	698	619	430	206	74	74	21	21	1.223	920	34
VI	734	640	443	214	63	63	22	21	1.262	939	30
VII	713	618	428	202	75	75	25	25	1.241	920	30
VIII	715	621	415	207	64	64	21	21	1.215	913	31
IX	696	599	395	184	95	94	21	21	1.207	898	23
X	743	644	479	210	84	83	19	19	1.325	956	34
XI	736	641	473	200	86	85	20	20	1.316	946	34
XII	767	663	418	184	86	86	24	24	1.296	957	39
1959	I	773	672	458	205	84	25	23	1.340	985	38
II	729	632	427	182	86	86	24	24	1.263	925	31
III	842	731	445	193	84	84	27	27	1.398	1.035	40
IV	804	692	468	200	88	88	25	25	1.385	1.005	38
V	782	674	418	194	81	81	25	25	1.308	975	37
VI	764	654	471	201	91	90	25	25	1.351	970	35
VII	806	690	419	178	85	85	26	26	1.337	979	41
VIII	777	668	366	176	83	82	28	28	1.254	955	38

En provenance de la France et des autres pays de la Communauté · Proveniente dalla Francia e dagli altri paesi della Comunità

En provenance de pays tiers · Proveniente da paesi terzi

1954	255	246	77	77	—	—	—	—	—	—	—	—	—	—	—	—	—	—	323
1955	880	795	20	20	—	—	—	—	—	—	—	—	—	—	—	—	—	—	828
1956	2.831	2.802	58	54	11	251	247	211	211	—	—	—	—	—	—	—	—	—	3.103
1957	2.163	2.143	104	25	211	211	211	71	71	—	—	—	—	—	—	—	—	—	2.379
1958	1.140	1.140	—	—	71	71	—	—	—	—	—	—	—	—	—	—	—	—	1.211
	214	214	—	—	5	5	5	—	—	—	—	—	—	—	—	—	—	—	219
VIII	230	230	—	—	7	7	7	—	—	—	—	—	—	—	—	—	—	—	237
IX	190	190	—	—	9	9	—	—	—	—	—	—	—	—	—	—	—	—	200
X	160	160	—	—	11	11	—	—	—	—	—	—	—	—	—	—	—	—	170
XI	141	141	—	—	10	10	—	—	—	—	—	—	—	—	—	—	—	—	151
XII	130	130	—	—	9	9	—	—	—	—	—	—	—	—	—	—	—	—	139
1958	155	155	—	—	14	14	—	—	—	—	—	—	—	—	—	—	—	—	169
I	170	170	—	—	16	16	—	—	—	—	—	—	—	—	—	—	—	—	186
II	155	155	—	—	21	21	—	—	—	—	—	—	—	—	—	—	—	—	176
III	114	114	—	—	5	5	—	—	—	—	—	—	—	—	—	—	—	—	119
IV	86	86	—	—	—	—	—	—	—	—	—	—	—	—	—	—	—	—	86
V	76	76	—	—	—	—	—	—	—	—	—	—	—	—	—	—	—	—	76
VI	54	54	—	—	6	6	—	—	—	—	—	—	—	—	—	—	—	—	60
VII	58	58	—	—	—	—	—	—	—	—	—	—	—	—	—	—	—	—	58
VIII	87	87	—	—	—	—	—	—	—	—	—	—	—	—	—	—	—	—	87
IX	53	53	—	—	—	—	—	—	—	—	—	—	—	—	—	—	—	—	53
X	51	51	—	—	—	—	—	—	—	—	—	—	—	—	—	—	—	—	51
XI	81	81	—	—	9	9	—	—	—	—	—	—	—	—	—	—	—	—	91
XII	44	44	—	—	—	—	—	—	—	—	—	—	—	—	—	—	—	—	44
1959	39	39	—	—	8	8	—	—	—	—	—	—	—	—	—	—	—	—	46
I	66	66	—	—	5	5	—	—	—	—	—	—	—	—	—	—	—	—	71
II	49	49	—	—	4	4	—	—	—	—	—	—	—	—	—	—	—	—	53
III	57	57	—	—	—	—	—	—	—	—	—	—	—	—	—	—	—	—	57
IV	40	40	—	—	10	10	—	—	—	—	—	—	—	—	—	—	—	—	50
V	46	46	—	—	6	6	—	—	—	—	—	—	—	—	—	—	—	—	49
VI	61	61	—	—	0	0	—	—	—	—	—	—	—	—	—	—	—	—	61
VII	—	—	—	—	—	—	—	—	—	—	—	—	—	—	—	—	—	—	—
VIII	—	—	—	—	—	—	—	—	—	—	—	—	—	—	—	—	—	—	—

(a) Voir tableau page XXIV · Vedere tabella pagina XXIV
 (b) Fines, classés et criblés · Fini, pezzatura e grosso
 (c) Autres sortes non reprises dans les précédentes colonnes et poussier de coke · Altri calibri non considerati nelle precedenti colonne e polverone di coke

Réceptions de houille des cokeries · Arrivi di carbon fossile alle cokerie

1.000 t

Période Periodo	Groupe V Gruppo V		Groupe VI Gruppo VI		Groupes III et IV Gruppi III e IV		Groupes I, II et VII Gruppi I, II e VII		Total Totale		Divers (c) Vari
	Total (b) Totale	dont fines di cui fini	Total (b) Totale	dont fines di cui fini	Total (b) Totale	dont fines di cui fini	Total (b) Totale	dont fines di cui fini	Total (b) Totale	dont fines di cui fini	
1954	1.424	1.413	3	—	—	—	—	—	1.427	1.413	—
1955	1.031	930	7	7	—	—	—	—	1.038	936	—
1956	1.192	1.130	—	—	—	—	—	—	1.192	1.130	—
1957	1.298	1.068	—	—	—	—	—	—	1.298	1.068	—
1958	433	433	—	—	—	—	2	2	435	435	—
1957	118	90	—	—	—	—	—	—	118	90	—
VIII	115	106	—	—	—	—	—	—	115	106	—
IX	77	70	—	—	—	—	—	—	77	70	—
X	71	52	—	—	—	—	—	—	71	52	—
XI	99	89	—	—	—	—	—	—	99	89	—
XII	100	88	—	—	—	—	—	—	100	88	—
1958	59	59	—	—	—	—	—	—	59	59	—
I	72	72	—	—	—	—	—	—	72	72	—
II	62	62	—	—	—	—	—	—	62	62	—
III	27	27	—	—	—	—	—	—	27	27	—
IV	21	21	—	—	—	—	—	—	21	21	—
V	5	5	—	—	—	—	—	—	5	5	—
VI	44	44	—	—	—	—	—	—	44	44	—
VII	18	18	—	—	—	—	1	1	19	19	—
VIII	4	4	—	—	—	—	1	1	5	5	—
IX	31	31	—	—	—	—	0	0	31	31	—
X	8	8	—	—	—	—	0	0	9	9	—
XI	82	82	—	—	—	—	—	—	82	82	—
XII	54	54	—	—	—	—	—	—	54	54	—
1959	78	78	—	—	—	—	—	—	78	78	—
I	79	79	—	—	—	—	—	—	79	79	—
II	54	54	—	—	—	—	—	—	54	54	—
III	25	25	—	—	—	—	—	—	25	25	—
IV	44	44	—	—	—	—	—	—	44	44	—
V	80	80	—	—	—	—	—	—	80	80	—
VI	85	85	—	—	—	—	—	—	85	85	—
VII	—	—	—	—	—	—	—	—	—	—	—
VIII	—	—	—	—	—	—	—	—	—	—	—

En provenance des autres pays de la Communauté · Proveniente dagli altri paesi della Comunità

En provenance de pays tiers · Provenienti da paesi terzi

1954	1.179	183	172	117	117	—	—	1.479	1.468	187
1955	2.002	378	369	225	225	—	—	2.605	2.596	384
1956	2.205	321	318	217	217	—	—	2.743	2.740	399
1957	2.437	331	329	232	232	14	14	3.013	3.011	502
1958	2.552	415	413	309	309	7	7	3.285	3.283	513
1957	227	12	12	10	10	2	2	252	252	29
VIII	252	35	35	23	23	2	2	311	311	58
IX	254	22	22	13	13	0	0	290	290	57
X	197	36	36	26	26	2	2	261	261	38
XI	204	22	22	15	15	2	2	245	245	54
XII	156	18	18	15	15	2	2	192	192	47
1958	192	47	46	35	35	2	2	276	275	49
I	203	28	28	22	22	—	—	253	253	32
II	228	33	33	30	30	—	—	291	291	49
III	179	30	30	23	23	—	—	232	232	27
IV	178	26	26	18	18	—	—	223	223	44
V	237	31	31	31	31	—	—	299	299	42
VI	271	49	49	31	31	2	2	353	353	27
VII	237	39	39	28	28	1	1	306	306	54
VIII	170	30	30	23	23	1	1	224	224	60
IX	224	38	37	30	30	1	1	294	293	56
X	212	26	26	15	15	—	—	253	253	33
XI	221	38	38	23	23	—	—	282	282	40
XII	169	35	35	29	29	—	—	233	233	38
1959	170	13	13	7	7	—	—	191	191	34
II	226	29	29	22	22	—	—	277	277	57
III	195	30	30	30	30	—	—	254	254	31
IV	188	34	34	17	17	—	—	239	239	37
V	162	16	16	16	16	—	—	194	194	17
VI	158	34	34	17	17	—	—	209	209	13
VII	149	16	16	16	16	—	—	182	182	21
VIII										

(a) Voir tableau page XXIV · Vedere tabella pagina XXIV

(b) Fines, classés et criblés · Fini, pezzatura e grosso

(c) Autres sortes non reprises dans les précédentes colonnes et poussier de coke · Altri calibri non considerati nelle precedenti colonne e polverone di coke

Réceptions de houille des cokeries · Arrivi di carbon fossile alle cokerie

118 C

1.000 t

Période Periodo	Groupe V Gruppo V			Groupe VI Gruppo VI			Groupes III et IV Gruppi III e IV			Groupes I, II et VII Gruppi I, II e VII			Total		Divers (c) Vari
	Total (b) Totale	dont fines di cui fini		Total (b) Totale	dont fines di cui fini		Total (b) Totale	dont fines di cui fini		Total (b) Totale	dont fines di cui fini		Total (b) Totale		
		Total (a)	dont fines di cui fini		Total (a)	dont fines di cui fini		Total (a)	dont fines di cui fini		Total (a)	dont fines di cui fini			
1954	4.150	4.028	12	12	16	16	16	1	1	4.179	4.058	0			
1955	4.425	4.165	—	—	7	7	—	—	—	4.433	4.171	0			
1956	4.398	4.142	1	1	—	—	—	—	—	4.399	4.143	—			
1957	4.275	3.932	—	—	0	0	—	—	—	4.275	3.932	—			
1958	4.214	3.745	—	—	14	0	—	—	—	4.229	3.745	—			
1957	374	336	—	—	—	—	—	—	—	374	336	—			
VIII	374	337	—	—	—	—	—	—	—	374	337	—			
IX	327	294	—	—	—	—	—	—	—	327	294	—			
X	345	340	—	—	—	—	—	—	—	345	340	—			
XI	349	338	—	—	—	—	—	—	—	349	338	—			
XII	367	353	—	—	—	—	—	—	—	367	353	—			
1958	368	344	—	—	—	—	—	—	—	368	344	—			
I	329	307	—	—	1	1	—	—	—	330	307	—			
II	381	345	—	—	3	3	—	—	—	384	345	—			
III	338	292	—	—	3	3	—	—	—	340	292	—			
IV	351	299	—	—	1	1	—	—	—	353	299	—			
V	336	281	—	—	0	0	—	—	—	337	281	—			
VI	349	300	—	—	1	1	—	—	—	350	300	—			
VII	351	311	—	—	2	2	—	—	—	353	311	—			
VIII	340	301	—	—	3	3	—	—	—	343	301	—			
IX	349	306	—	—	1	1	—	—	—	350	306	—			
X	354	318	—	—	—	—	—	—	—	354	318	—			
XI	368	340	—	—	—	—	—	—	—	368	340	—			
XII	396	370	—	—	—	—	—	—	—	396	370	—			
1959	352	320	—	—	—	—	—	—	—	352	320	—			
I	404	367	—	—	1	1	—	—	—	405	367	—			
II	356	321	—	—	2	2	—	—	—	358	321	—			
III	363	334	—	—	1	1	—	—	—	364	334	—			
IV	383	352	—	—	2	2	—	—	—	385	352	—			
V	379	340	—	—	1	1	—	—	—	380	340	—			
VI	356	311	—	—	0	0	—	—	—	357	311	—			
VII	—	—	—	—	—	—	—	—	—	—	—	—			
VIII	—	—	—	—	—	—	—	—	—	—	—	—			

En provenance des Pays-Bas et des autres pays de la Communauté · Proveniente dai Paesi Bassi e dagli altri paesi della Comunità

En provenance de pays tiers - Proveniente da paesi terzi

1954	268	268	—	—	—	—	—	—	—	—	—	—	—	—	—	—	268
1955	765	765	—	—	—	—	—	—	—	—	—	—	—	—	—	—	765
1956	1.071	1.071	—	—	—	—	—	—	—	—	—	—	—	—	—	—	1.071
1957	1.324	1.324	—	—	—	—	—	—	—	—	—	—	—	—	—	—	1.324
1958	895	895	—	—	—	—	—	—	—	—	—	—	—	—	—	—	895
1957	125	125	—	—	—	—	—	—	—	—	—	—	—	—	—	—	125
VIII	81	81	—	—	—	—	—	—	—	—	—	—	—	—	—	—	81
IX	74	74	—	—	—	—	—	—	—	—	—	—	—	—	—	—	74
X	123	123	—	—	—	—	—	—	—	—	—	—	—	—	—	—	123
XI	108	108	—	—	—	—	—	—	—	—	—	—	—	—	—	—	108
XII	85	85	—	—	—	—	—	—	—	—	—	—	—	—	—	—	85
1958	64	64	—	—	—	—	—	—	—	—	—	—	—	—	—	—	64
I	96	96	—	—	—	—	—	—	—	—	—	—	—	—	—	—	96
II	90	90	—	—	—	—	—	—	—	—	—	—	—	—	—	—	90
III	56	56	—	—	—	—	—	—	—	—	—	—	—	—	—	—	56
IV	85	85	—	—	—	—	—	—	—	—	—	—	—	—	—	—	85
V	78	78	—	—	—	—	—	—	—	—	—	—	—	—	—	—	78
VI	54	54	—	—	—	—	—	—	—	—	—	—	—	—	—	—	54
VII	100	100	—	—	—	—	—	—	—	—	—	—	—	—	—	—	100
VIII	47	47	—	—	—	—	—	—	—	—	—	—	—	—	—	—	47
IX	70	70	—	—	—	—	—	—	—	—	—	—	—	—	—	—	70
X	81	81	—	—	—	—	—	—	—	—	—	—	—	—	—	—	81
XI	74	74	—	—	—	—	—	—	—	—	—	—	—	—	—	—	74
XII	—	—	—	—	—	—	—	—	—	—	—	—	—	—	—	—	—
1959	56	56	—	—	—	—	—	—	—	—	—	—	—	—	—	—	56
I	72	72	—	—	—	—	—	—	—	—	—	—	—	—	—	—	72
II	53	53	—	—	—	—	—	—	—	—	—	—	—	—	—	—	53
III	57	57	—	—	—	—	—	—	—	—	—	—	—	—	—	—	57
IV	75	75	—	—	—	—	—	—	—	—	—	—	—	—	—	—	75
V	43	43	—	—	—	—	—	—	—	—	—	—	—	—	—	—	43
VI	59	59	—	—	—	—	—	—	—	—	—	—	—	—	—	—	59
VII	77	77	—	—	—	—	—	—	—	—	—	—	—	—	—	—	77
VIII	—	—	—	—	—	—	—	—	—	—	—	—	—	—	—	—	—

(a) Voir tableau page XXIV - Vedere tabella pagina XXIV

(b) Fines, classés et criblés - Fini, pezzatura e grosso

(c) Autres sortes non reprises dans les précédentes colonnes et poussier de coke - Altri calibri non considerati nelle precedenti colonne e polverone di coke

Réceptions de houille des cokeries · Arrivi di carbon fossile alle cokerie

1.000 t

Période Periodo	Groupe V Gruppo V		Groupe VI Gruppo VI		Groupes III et IV Gruppi III e IV		Groupes I, II et VII Gruppi I, II e VII		Total Totale		Divers (c) Vari
	Total (b) Totale	dont fines di cui fini	Total (b) Totale	dont fines di cui fini	Total (b) Totale	dont fines di cui fini	Total (b) Totale	dont fines di cui fini	Total (b) Totale	dont fines di cui fini	
En provenance de la Sarre et des autres pays de la Communauté · Proveniente dalla Sarre e dagli altri paesi della Comunità											
1954	81	81	4.012	3.100	443	443	222	222	4.759	3.847	61
1955	93	93	4.354	3.326	487	487	234	234	5.165	4.138	61
1956	68	68	4.497	3.491	450	450	469	469	5.493	4.487	93
1957	44	44	4.403	3.451	631	625	529	521	5.607	4.641	114
1958	52	52	4.354	3.392	462	462	517	517	5.385	4.422	107
1957	2	2	412	319	46	46	51	51	510	417	9
VIII	5	5	303	224	113	113	42	36	463	377	10
IX	5	5	274	204	109	109	44	43	432	360	10
X	5	5	388	309	37	35	44	44	473	393	9
XI	4	4	383	300	41	41	44	44	472	388	8
XII	5	5	353	272	52	52	47	47	456	375	9
1958	5	5	432	334	40	40	41	41	518	419	9
II	4	4	374	291	38	38	45	45	461	378	9
III	5	5	394	290	45	45	44	44	488	384	9
IV	5	5	350	257	36	36	43	43	435	341	8
V	5	5	354	276	34	34	46	46	439	361	9
VI	8	8	360	278	32	32	43	43	442	361	9
VII	4	4	356	295	38	38	40	40	437	376	9
VIII	5	5	353	280	37	37	49	49	443	371	9
IX	4	4	348	287	44	44	48	48	444	383	8
X	3	3	365	297	40	40	44	44	552	384	8
XI	3	3	340	263	40	40	35	35	418	314	9
XII	1	1	329	244	39	39	39	39	407	323	10
1959	1	1	368	293	40	40	43	43	453	378	7
II	2	2	348	284	39	39	35	35	425	361	7
III	3	3	360	274	42	42	46	46	451	365	9
IV	6	6	360	279	46	46	40	40	453	372	9
V	6	6	350	263	42	42	39	39	438	351	8
VI	6	6	362	279	45	45	43	43	456	372	7
VII	11	11	385	296	46	46	38	38	480	392	10
VIII	12	12	396	305	44	44	38	38	490	399	11

(a) Voir tableau page XXIV · Vedere tabella pagina XXIV

(b) Fines, classés et criblés · Fini, pezzatura e grosso

(c) Autres sortes non reprises dans les précédentes colonnes et poussier de coke · Altri calibri non considerati nelle precedenti colonne e polverone di coke

Réceptions de houille des fabriques de semi-coke (a)
Arrivi di carbon fossile dalle fabbriche di semi-coke (a)

1.000 t

Période Periodo	France · Francia										Sarre		Pays-Bas Paesi Bassi	
	Groupe V Gruppo V		Groupe VI Gruppo VI		Groupes I, II, VII Gruppi I, II, VII		Total Totale		Divers (d) Vari		Groupe VI (b) Gruppo VI		Groupe II Gruppo II	
	Fines Fini		Total (c) Totale	dont fines di cui fini	Fines Fini		Total (c) Totale	dont fines di cui fini	Fines Fini		Fines Fini		Fines Fini	
En provenance de la Communauté · Proveniente dalla Comunità														
1954	92		304	292	45	441	429	1		95		22		
1955	74		318	292	58	447	422	2		125		38		
1956	92		315	295	56	464	443	2		137		41		
1957	99		317	306	15	431	420	4		135		0		
1958	89		337	331	0	425	420	1		119		—		
1958	I	6	29	27	0	35	34	0		11		—		
	II	7	25	25	—	32	32	0		10		—		
	III	8	26	26	—	34	34	0		10		—		
	IV	8	27	27	0	35	35	0		9		—		
	V	7	28	27	0	36	35	0		10		—		
	VI	8	27	27	—	35	35	0		10		—		
	VII	8	30	29	—	37	36	0		10		—		
	VIII	6	27	27	—	33	33	0		10		—		
	IX	7	28	27	—	35	34	0		9		—		
	X	8	31	31	—	38	38	0		10		—		
	XI	8	29	29	0	37	37	—		9		—		
	XII	8	30	29	—	38	37	—		11		—		
1959	I	8	31	30	0	39	39	—		11		—		
	II	7	27	27	—	34	33	0		9		—		
	III	8	30	30	—	39	38	—		9		—		
	IV	8	29	29	0	37	37	—		9		—		
	V	8	30	29	0	37	36	—		9		—		
	VI	8	29	29	0	36	36	—		8		—		
	VII	7	30	30	0	38	37	—		9		—		
	VIII	7	30	30	—	37	37	—		10		—		

(a) Pour les Pays-Bas: réceptions de houille pour la fabrication du «Synthraciet» · Arrivi di carbon fossile per la fabbricazione del «Synthraciet» per Paesi Bassi

(b) Voir tableau page XXIV · Vedere tabella pagina XXIV

(c) Fines, classés et criblés · Fini, pezzatura e grosso

(d) Autres sorces non comprises dans les précédentes colonnes et poussier de coke · Altri calibri non considerati nelle precedenti colonne e polverone di coke

STOCKS CHEZ LES CONSOMMATEURS



STOCKS PRESSO I CONSUMATORI

Stocks de houille et d'agglomérés chez les consommateurs
 Stocks di carbon fossile e agglomerati di carbon fossile presso i consumatori

1.000 t

Période Periodo	Stocks par groupes de consommateurs • Stocks per gruppi di consumatori							
	Cokeries (houille) Cokerie (carbon fossile)	Fabr. d'ag- glomérés (houille) Fabbr. di agglomerati (carb. fossile)	Chemins de fer Ferrovie	Centrales électr. Centrali elettr.	Usines à gaz Officine del gas	Ind. sidé- rurgique Ind. side- rurgica	Ind. diverses (a) Ind. diverse	Total Totale
1953	1.311	439	1.484	2.393	1.167	312	3.666	10.772
1954	1.381	346	1.300	2.770	1.068	301	3.350	10.516
1955	1.798	318	1.036	3.092	1.055	347	4.332	11.978
1956	2.155	231	1.203	4.758	1.170	408	5.116	15.041
1957	2.678	482	1.879	6.734	1.966	423	5.646	19.808
1958	2.401	514	1.945	8.612	1.603	350	4.838	20.263
1954 III	1.332	323	1.426	2.521	916	308	3.340	10.166
VI	1.315	358	1.411	2.807	986	292	3.614	10.783
IX	1.435	343	1.661	3.205	1.166	283	4.594	12.687
XII	1.381	346	1.300	2.770	1.068	301	3.350	10.516
1955 III	1.455	257	955	2.494	733	322	3.109	9.325
VI	1.685	299	1.011	2.846	786	355	3.796	10.778
IX	1.610	441	1.246	3.790	1.041	359	5.069	13.556
XII	1.798	318	1.036	3.092	1.055	347	4.332	11.978
1956 III	1.926	157	727	2.375	806	327	3.596	9.914
VI	2.268	147	1.051	3.694	999	416	4.282	12.857
IX	2.291	235	1.404	5.338	1.367	454	6.061	17.150
XII	2.155	231	1.203	4.758	1.170	408	5.116	15.041
1957 III	2.138	372	1.135	4.479	1.215	453	4.921	14.713
VI	2.749	486	1.820	6.075	1.580	475	5.675	18.860
IX	2.630	676	1.960	7.829	1.880	452	6.669	22.096
XII	2.678	482	1.879	6.734	1.966	423	5.646	19.808
1958 III	2.942	555	2.073	7.241	2.012	394	5.353	20.570
VI	2.641	443	2.255	8.622	1.769	362	5.486	21.578
IX	2.516	514	2.288	9.206	1.819	347	5.831	22.521
XII	2.401	514	1.945	8.612	1.603	350	4.838	20.263
1959 III	2.486	440	1.701	8.593	1.423	346	4.366	19.355
VI p	2.651	380	1.599	8.802	1.310	304	4.498	19.544

(a) Non compris la Belgique • Non compreso il Belgio

Stocks de coke de four chez les consommateurs
 Stocks di coke da cokeria presso i consumatori

1.000 t

En fin de période A fine periodo	Stocks par groupes de consommateurs · Stocks per gruppi di consumatori		
	Industrie sidérurgique Industria siderurgica	Industries diverses (a) Industrie diverse	Total Totale
1953	962	930	1.892
1954	868	980	1.848
1955	971	1.159	2.130
1956	1.226	1.447	2.673
1957	1.976	1.553	3.529
1958	2.987	1.188	4.175
1954 III	866	740	1.606
VI	783	918	1.701
IX	782	1.029	1.811
XII	868	980	1.848
1955 III	1.027	968	1.995
VI	1.083	1.036	2.119
IX	1.101	1.246	2.347
XII	971	1.159	2.130
1956 III	850	995	1.845
VI	1.029	1.304	2.333
IX	1.251	1.554	2.805
XII	1.226	1.447	2.673
1957 III	1.409	1.437	2.846
VI	1.827	1.613	3.440
IX	1.882	1.812	3.694
XII	1.976	1.553	3.529
1958 III	2.166	1.335	3.501
VI	2.856	1.336	4.192
IX	2.923	1.421	4.344
XII	2.987	1.188	4.175
1959 III	3.165	1.058	4.223
VI p	2.720	1.096	3.816

(a) Non compris la Belgique · Non compreso il Belgio

II^e PARTIE
SIDÉRURGIE — MINES DE FER

II PARTE
SIDERURGIA — MINIERE DI FERRO

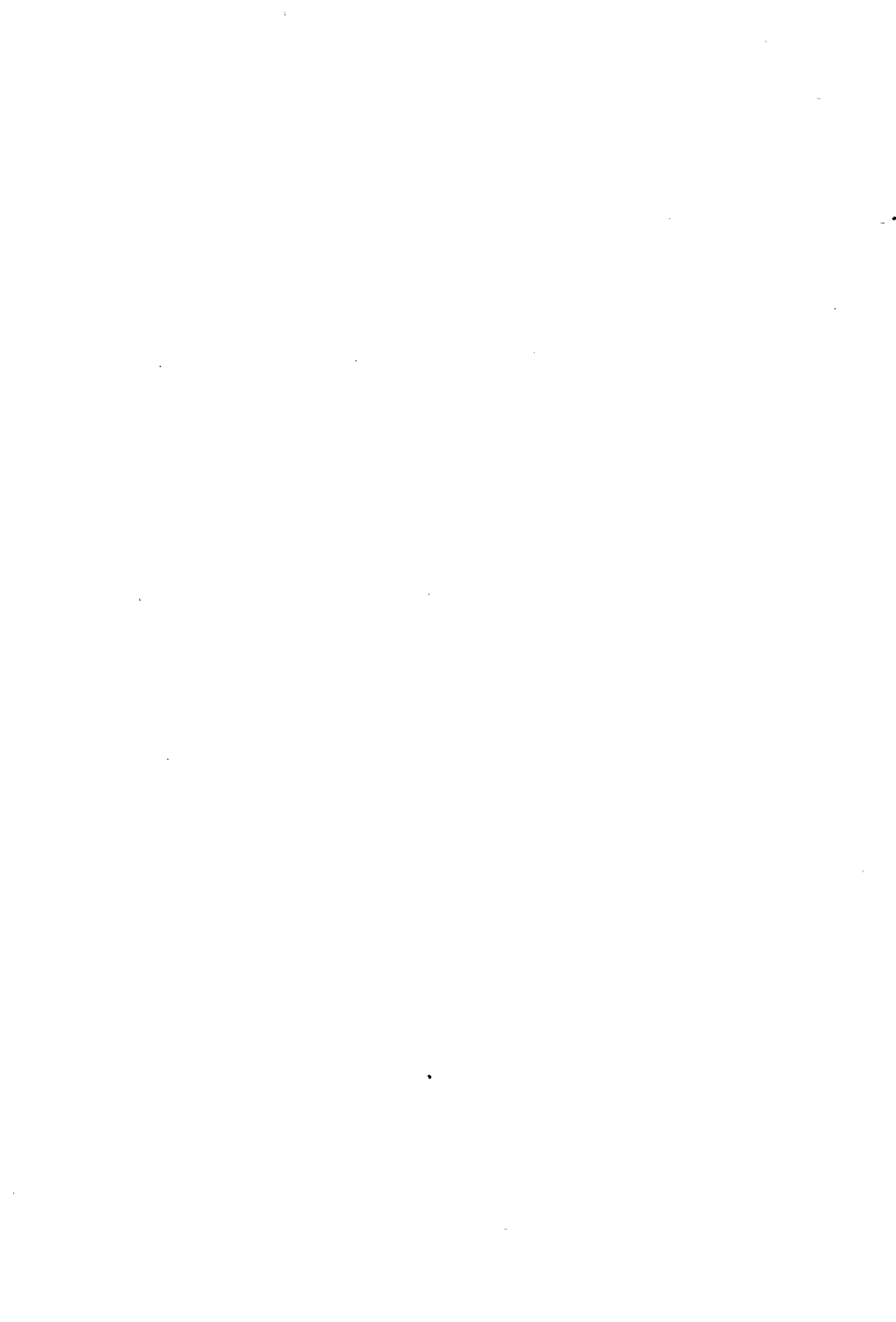

Extraction brute de minerai de fer et production de fonte brute par pays
 Estrazione grezza di minerale di ferro e produzione di ghisa grezza per paese

1.000 t

Période Periodo	Allemagne (R.F.) sans la Sarre Germania (R.F.) escl. la Sarre	Sarre	Belgique Belgio	France Francia	Italie Italia	Luxem- bourg Lussem- burgo	Pays-Bas Paesi Bassi	Communauté Comunità
Minerai de fer · Minerale di ferro								
1952	15.408	—	132	41.184	1.320	7.248	—	65.292
1953	14.621	—	100	42.924	1.429	7.168	—	66.242
1954	13.039	—	81	44.362	1.601	5.887	—	64.970
1955	15.682	—	106	50.885	2.151	7.204	—	76.028
1956	16.928	—	144	53.359	2.650	7.594	—	80.675
1957	18.320	—	138	58.525	2.610	7.843	—	87.435
1958	17.984	—	124	60.186	2.145	6.636	—	87.075
1958 X	1.536	—	12	5.461	167	536	—	7.712
XI	1.482	—	12	4.812	171	484	—	6.961
XII	1.424	—	13	4.917	170	560	—	7.084
1959 I	1.518	—	13	5.298	174	536	—	7.539
II	1.444	—	11	4.901	170	474	—	7.000
III	1.414	—	13	5.120	157	485	—	7.189
IV	1.528	—	13	5.434	167	538	—	7.680
V	1.384	—	11	4.710	161	541	—	6.807
VI	1.521	—	13	5.278	183	559	—	7.554
VII	1.537	—	9	4.832	194	563	—	7.135
VIII	1.493	—	10	4.127	187	516	—	6.333
IX	1.530	—	11	5.372	185	545	—	7.643
X			13	5.786		571	—	
XI								
XII								
Fonte brute (a) · Ghisa grezza (a)								
1952	12.877	2.550	4.781	9.772	1.143	3.076	539	34.738
1953	11.654	2.382	4.228	8.664	1.254	2.719	591	31.492
1954	12.512	2.497	4.573	8.838	1.298	2.800	610	33.128
1955	16.482	2.879	5.343	10.941	1.677	3.048	669	41.039
1956	17.577	3.017	5.683	11.419	1.935	3.272	662	43.565
1957	18.358	3.125	5.579	11.884	2.138	3.329	701	45.114
1958	16.659	3.083	5.524	11.951	2.107	3.275	917	43.516
1958 X	1.371	274	502	1.066	173	284	82	3.752
XI	1.325	246	448	990	163	269	84	3.525
XII	1.277	250	464	1.000	167	275	87	3.520
1959 I	1.335	262	476	1.001	169	277	86	3.606
II	1.231	250	435	935	146	252	81	3.330
III	1.332	268	488	1.049	171	281	91	3.680
IV	1.433	279	489	1.048	168	284	89	3.790
V	1.457	267	477	1.031	182	281	88	3.783
VI	1.558	273	505	1.051	181	284	85	3.937
VII	1.606	279	483	1.003	170	294	88	3.923
VIII	1.629	267	470	898	209	277	102	3.852
IX p	1.653	263	513	1.043	186	281	107	4.046
X p	1.789	284	552	1.114	171	299	110	4.319

(a) Fonte, Spiegel et ferro-manganèse carburé au haut fourneau et au four électrique à fonte et, pour l'Allemagne (R.F.), ferro-silicium au haut fourneau

Ghisa, ghisa manganesifera, ferro manganese carburato all'alto forno ed al forno elettrico per ghisa e, per la Germania (R.F.), ferro silicio all'alto forno

Production d'acier brut (lingots et moulages) (a) par pays et production journalière d'acier brut

Produzione di acciaio grezzo (lingotti e acciaio spillato per getti) (a) per paese e produzione giornaliera di acciaio grezzo

1.000 t

Période Periodo	Allemagne (R. F.) sans la Sarre	Sarre	Belgique Belgio	France Francia	Italie Italia	Luxembour- bourg Lussembur- burgo	Pays-Bas Paesi Bassi	Communauté Comunità
Acier brut · Acciaio grezzo								
1952	15.806	2.823	5.170	10.867	3.535	3.002	693	41.896
1953	15.420	2.682	4.527	9.997	3.500	2.658	874	39.658
1954	17.435	2.805	5.003	10.627	4.207	2.828	937	43.842
1955	21.336	3.166	5.894	12.631	5.395	3.226	979	52.627
1956	23.189	3.374	6.376	13.441	5.911	3.456	1.051	56.798
1957	24.507	3.466	6.267	14.100	6.787	3.493	1.185	59.805
1958	22.785	3.485	6.007	14.633	6.271	3.379	1.437	57.997
1958 X	1.887	313	541	1.338	559	297	128	5.063
XI	1.780	273	461	1.161	508	275	125	4.583
XII	1.676	271	498	1.205	506	288	123	4.567
1959 I	1.847	302	506	1.219	510	294	136	4.814
II	1.737	290	465	1.142	470	266	126	4.496
III	1.823	288	504	1.283	540	294	135	4.867
IV	2.151	318	541	1.307	546	310	137	5.310
V	2.006	285	485	1.212	547	295	129	4.959
VI	2.232	311	568	1.318	539	309	131	5.408
VII	2.320	319	517	1.231	508	319	131	5.357
VIII p	2.295	298	503	1.012	529	294	138	5.076
IX p	2.315	304	572	1.293	621	307	140	5.552
X p	2.476	322	619	1.416	660	332	160	5.985
Production journalière d'acier brut (b) · Produzione giornaliera di acciaio grezzo (b)								
1958 X	69,9	11,6	20,0	49,6	20,7	11,0	4,7	187,5
XI	77,4	11,9	20,0	50,5	21,2	11,5	5,0	197,5
XII	67,0	10,8	19,2	46,3	21,1	11,5	4,9	180,8
1959 I	71,0	11,6	19,5	46,9	20,4	11,8	5,2	186,4
II	72,4	12,1	19,4	47,6	19,6	11,1	5,3	187,5
III	76,0	12,0	20,2	51,3	22,5	11,8	5,4	199,2
IV	82,7	12,2	20,8	50,3	21,8	11,9	5,5	205,2
V	87,2	12,3	20,9	52,7	23,7	12,8	5,4	215,0
VI p	89,3	12,4	21,8	50,8	22,5	11,9	5,0	213,7
VII p	85,9	11,8	19,9	47,8	18,9	11,8	4,9	201,0
VIII p	88,3	11,9	20,0	40,8	21,0	11,8	5,3	199,1
IX p	89,0	11,7	22,0	49,7	23,5	11,8	5,4	213,1
X p	91,7	11,9	22,9	52,4	24,4	12,3	5,9	221,5

(a) Y compris la production d'acier liquide pour moulage des fonderies d'acier indépendantes.

Ivi compresa la produzione di acciaio liquido per getti delle fonderie d'acciaio indipendenti

(b) Par jour ouvrable (jours du mois, moins les dimanches et jours fériés légaux)

Per giorno lavorativo (giorni del mese, meno le domeniche e i giorni di festa legali)

Extraction brute de minerai de fer et production de fonte et d'acier brut des principaux pays du monde
 Estrazione grezza di minerale di ferro e produzione di ghisa e di acciaio grezzo dei principali paesi del mondo

1.000 t

Période Periodo	Extraction de minerai de fer ¹⁾ · Estrazione di minerale di ferro ¹⁾				
	Communauté Comunità	Royaume-Uni Regno Unito	Suède Svezia	U.S.A.	Canada Canada
1952	65.292	16.493	16.949	99.489	4.786
1953	66.242	16.071	16.983	119.888	5.888
1954	64.970	15.807	15.416	79.118	6.192
1955	76.028	16.484	17.450	106.655	14.841
1956	80.675	16.503	19.061	98.856	19.958
1957	87.435	17.179	19.983	107.070	20.239
1958	87.075	14.850	18.605	68.665	14.106
1958 X	7.712	1.491 (a)	1.554	8.583	2.143
XI	6.961	1.174	1.494	4.037	1.024
XII	7.084	1.368 (a)	1.307	3.087	463
1959 I	7.539	1.108	1.442	3.464	356
II	7.000	1.126	1.495	3.720	215
III	7.189	1.403 (a)	1.426	3.925	173
IV	7.680	1.213	1.656	6.262	717
V	6.807	1.188	1.442	12.360	2.045
VI	7.554	1.450 (a)	1.442	12.569	
VII	7.135	1.118	922		
VIII	6.333	1.072	1.537		
IX	7.643				

Période Periodo	Fonte ²⁾ · Ghisa ²⁾				Acier ³⁾ · Acciaio ³⁾			
	Communauté Comunità	Royaume-Uni Regno Unito	U.S.A.	Japon (c) Giappone	Communauté Comunità	Royaume-Uni Regno Unito	U.S.A.	Japon Giappone
1952	34.738	10.900	56.382	3.474	41.896	16.681	84.521	6.988
1953	31.492	11.354	68.816	4.518	39.658	17.891	101.251	7.662
1954	33.128	12.074	53.240	4.608	43.842	18.817	80.115	7.750
1955	41.039	12.670	70.522	5.217	52.627	20.107	106.143	9.408
1956	43.565	13.381	68.843	5.987	56.798	20.987	104.526	11.106
1957	45.114	14.511	71.977	6.815	59.805	22.047	102.255	12.570
1958	43.512	13.180	52.401	7.394	57.997	19.873 r	77.334	12.118
1958 X	3.752	1.229(a)	5.328	626	5.063	1.847(a)	8.019	1.067
XI	3.525	950	5.394	627	4.583	1.431	7.773	1.053
XII	3.520	1.134(a)	5.509	667	4.567	1.595(a)	7.901	1.097
1959 I	3.606	930	5.679	695	4.814	1.451	8.452	1.158
II	3.330	901	5.617	659	4.496	1.412	8.711	1.151
III	3.680	1.124(a)	6.812	699	4.867	1.842(a)	10.493	1.218
IV	3.790	940	6.707	728	5.310	1.574	10.234	1.225
V	3.783	977	7.029	795	4.959	1.563	10.524	1.392
VI	3.937	1.195(a)	6.648 p	784	5.408	1.973(a)	9.895	1.359
VII	3.923	900	3.242 p	801 p	5.357	1.301	4.742	1.406 p
VIII	3.852	892			5.076	1.370	1.305 p	
IX	4.057	1.276(a)			5.538	2.166(a)		

(¹⁾ Monde (b) · Mondo (b): 1954 = 310 000; 1955 = 379 000; 1956 = 402 000; 1957 = 434 000; 1958 = 383 000; UdSSR 1954 = 64 346; 1955 = 71 862; 1956 = 78 079; 1957 = 84 167; 1958 = 88 800

(²⁾ Monde (b) · Mondo (b): 1954 = 158 100; 1955 = 190 500; 1956 = 198 500; 1957 = 208 500; 1958 = 190 000; UdSSR 1954 = 30 300; 1955 = 33 310; 1956 = 35 754; 1957 = 37 039; 1958 = 39 602

(³⁾ Monde (b) · Mondo (b): 1954 = 223 600; 1955 = 270 400; 1956 = 283 800; 1957 = 293 100; 1958 = 270 000; UdSSR 1954 = 41 434; 1955 = 45 271; 1956 = 48 610; 1957 = 51 000; 1958 = 54 900

(a) Mois de cinq semaines, tous les autres mois quatre semaines · Mese di cinque settimane, tutti gli altri mesi di quattro settimane

(b) Estimation · Valutazione

(c) Sans ferro-alliages · Senza ferro-leghe

Consommation apparente d'acier brut des pays de la Communauté (a)

A 4

A. En considérant seulement dans le commerce extérieur les produits du marché commun
Considerati nel commercio estero solamente i prodotti del mercato comune

1.000 t

Periode Periodo	Allemagne (R.F.) sans la Sarre Germania (R.F.) escl. la Sarre	Sarre (b) Sarre (b)	Belgique/ Luxembourg Belgio/ Lussemburgo	France Francia	Italie Italia	Pays-Bas Paesi Bassi	Communauté Comunità
1949	8.719	505	1.852	8.133	2.427	1.328	22.964
1950	11.012 r	500	2.190	6.939	2.984	1.492	25.117
1951	11.683	751	2.312	8.226	3.553	1.614	28.139
1952	14.713	865	2.486	9.350	4.001	1.768	33.183
1953	14.834	698	2.542	8.379	4.325	2.052	32.830
1954	17.280	795	2.423	9.069	4.983	1.996	36.546
1955	21.887	993	2.674	9.978	5.842	2.357	43.731
1956	22.397	1.079	2.815	11.641	6.095	2.408	46.435
1957	22.150	1.176	2.873	12.830	6.564	2.522	48.115
1958	21.595	1.137	2.459	13.062	6.488	2.228	46.969
1952 1er trim.	3.282	218	644	2.492	957	426	8.019
2e trim.	3.383	214	558	2.384	980	446	7.965
3e trim.	3.885	204	587	2.112	1.010	440	8.238
4e trim.	4.163	229	697	2.362	1.054	456	8.961
1953 1er trim.	4.108	182	679	2.298	1.022	504	8.793
2e trim.	3.598	167	644	2.121	975	516	8.021
3e trim.	3.578	197	547	1.822	1.054	518	7.716
4e trim.	3.550	152	672	2.138	1.274	514	8.300
1954 1er trim.	3.591	178	550	2.176	1.161	447	8.103
2e trim.	4.073	179	554	2.219	1.201	495	8.721
3e trim.	4.698	225	588	2.398	1.271	496	9.676
4e trim.	4.918	213	731	2.276	1.350	558	10.046
1955 1er trim.	5.192	212	603	2.394	1.427	599	10.427
2e trim.	5.266	235	693	2.678	1.464	603	10.939
3e trim.	5.750	270	677	2.409	1.389	608	11.103
4e trim.	5.679	276	701	2.497	1.562	547	11.262
1956 1er trim.	5.821	238	725	2.742	1.409	564	11.499
2e trim.	5.564	273	622	3.104	1.550	636	11.749
3e trim.	5.679	266	629	2.724	1.467	598	11.363
4e trim.	5.333	302	839	3.071	1.669	610	11.824
1957 1er trim.	5.573	279	762	3.208	1.682	743	12.247
2e trim.	5.214	276	668	3.183	1.673	647	11.661
3e trim.	5.540	281	648	2.923	1.627	554	11.573
4e trim.	5.823	340	795	3.516	1.582	578	12.634
1958 1er trim.	5.834	262	602 r	3.735	1.557 r	564	12.554 r
2e trim.	5.400	243	688	3.504	1.602	574	12.011 r
3e trim.	5.487	300	514	2.737	1.653	533	11.224 r
4e trim.	4.874	332	655	3.086	1.676	557	11.180
1959 1er trim.	5.298	265	534	3.148	1.550	550r	11.345
2e trim.	5.898	288	597	2.990	1.869	572	12.214

(a) Production + importations — exportations ± variations des stocks (stocks en usine et chez les négociants). On a converti en équivalent d'acier brut les tonnages importés et exportés et les variations des stocks en utilisant les coefficients suivants :

Produits du Traité :

Lingots: 1,00; Demi-produits: 1,18; Produits plats: 1,43; Matériel de voie: 1,30; Autres produits du Traité: 1,27

Produits hors Traité :

Tubes, tréfilés, etc.: 1,35

(b) Partiellement estimé

Consumo apparente di acciaio grezzo dei paesi della Comunità (a)

B. En incluant dans le commerce extérieur les tubes, tréfilés, étirés et laminés à froid hors du Traité

4 A

Inclusi nel commercio estero i tubi, i trafilati e laminati a freddo non compresi nel Trattato

1.000 t

Periode Periodo	Allemagne (R.F.) sans la Sarre Germania (R.F.) escl. la Sarre	Sarre (b) Sarre (b)	Belgique/ Luxembourg Belgio/ Lussemburgo	France Francia	Italie Italia	Pays-Bas Paesi Bassi	Communauté Comunità
1949	8.575	383	1.771	7.899	2.335	1.415	22.378
1950	10.532 r	348	2.147	6.637	2.989	1.553	24.206
1951	11.111	526	2.051	7.753	3.531	1.670	26.642
1952	14.169	647	2.143	9.031	3.984	1.822	31.796
1953	14.328	492	2.358	8.104	4.220	2.156	31.658
1954	16.453	534	2.102	8.709	4.893	2.200	34.891
1955	21.042	680	2.320	9.452	5.665	2.586	41.745
1956	21.262	764	2.362	11.148	5.803	2.724	44.063
1957	20.600	842	2.475	12.403	6.327	2.787	45.434
1958	20.346	799	1.997	12.606	6.243	2.408	44.399
1952 1er trim.	3.146	165	558	2.409	954	440	7.672
2e trim.	3.248	158	472	2.306	976	459	7.619
3e trim.	3.750	153	501	2.029	1.005	453	7.891
4e trim.	4.025	171	612	2.287	1.049	470	8.614
1953 1er trim.	3.981	129	634	2.231	996	529	8.500
2e trim.	3.471	117	599	2.052	949	541	7.729
3e trim.	3.451	114	500	1.784	1.027	545	7.421
4e trim.	3.425	132	625	2.037	1.248	541	8.008
1954 1er trim.	3.392	115	474	2.124	1.154	496	7.755
2e trim.	3.874	112	477	2.133	1.179	540	8.315
3e trim.	4.486	157	504	2.306	1.241	548	9.242
4e trim.	4.701	150	647	2.146	1.319	616	9.579
1955 1er trim.	4.988	138	521	2.258	1.389	662	9.956
2e trim.	5.052	154	604	2.547	1.418	663	10.438
3e trim.	5.542	189	604	2.296	1.347	661	10.639
4e trim.	5.460	199	591	2.351	1.511	600	10.712
1956 1er trim.	5.595	166	603	2.609	1.348	641	10.962
2e trim.	5.268	188	498	2.942	1.492	728	11.116
3e trim.	5.402	193	522	2.619	1.394	677	10.807
4e trim.	4.997	217	739	2.978	1.569	678	11.178
1957 1er trim.	5.206	192	648	3.084	1.618	835	11.583
2e trim.	4.801	196	570	3.060	1.611	717	10.955
3e trim.	5.132	207	573	2.842	1.567	612	10.933
4e trim.	5.461	247	684	3.417	1.531	623	11.963
1958 1er trim.	5.562	175	472	3.625	1.491 r	603	11.928 r
2e trim.	5.139	161	584	3.427	1.530	618	11.459 r
3e trim.	5.170	217	405	2.633	1.603	571	10.599 r
4e trim.	4.475	246	536	2.921	1.619	616	10.413
1959 1er trim.	5.023	179	398	2.975	1.504	616	10.695
2e trim.	5.567		438		1.820	618	

(a) Produzione + importazioni — esportazioni ± variazioni degli stocks (stocks nello stabilimento e presso i negozianti). Sono stati convertiti in equivalente di acciaio grezzo i quantitativi importati e esportati e le variazioni degli stocks, utilizzando i coefficienti seguenti:

Prodotti del Trattato:

Lingotti: 1,00; Semi-prodotti: 1,18; Prodotti piatti: 1,43;
Materiale ferroviario: 1,30; Altri prodotti del Trattato: 1,27

Prodotti non considerati nel Trattato:

Tubi, trafilati, etc.: 1,35

(b) Parzialmente valutato

Evolution comparée par pays, de la production maximum possible de fonte brute en cours d'année et de la production effectivement réalisée (a)

Evoluzione comparata per paese della produzione massima possibile di ghisa grezza nel corso dell'anno e della produzione effettivamente realizzata (a)

1.000 t

Période Periodo	Allemagne (R.F.) (sans la Sarre) Germania (R.F.) (senza la Sarre)	Sarre	Belgique Belgio	France Francia	Italie Italia	Luxembourg Lussemburgo	Pays-Bas Paesi-Bassi	Communauté Comunità
A) Production maximum possible en cours d'année (b) A) Produzione massima possibile nel corso dell'anno (b)								
1955	17.000	3.000	5.650	11.500	1.770	3.110	670	42.700
1956	18.090	3.110	5.980	12.140	1.980	3.380	700	45.380
1957	19.000	3.250	6.280	12.550	2.240	3.550	730	47.600
1958	19.900	3.275	6.620	13.000	2.290	3.570	960	49.615
1959 (c)	21.740	3.415	6.910	13.500	2.390	3.685	1.050	52.690
B) Production effectivement réalisée (rythme annuel) (d) B) Produzione effettivamente realizzata (ritmo annuo) (d)								
1955	16.482	2.879	5.343	10.941	1.677	3.048	669	41.039
1956	17.577	3.017	5.683	11.419	1.935	3.272	662	43.565
1957	18.358	3.125	5.579	11.884	2.138	3.329	701	45.114
1958	16.659	3.083	5.524	11.951	2.107	3.275	917	43.516
1958 1 ^o tr.	18.510	3.147	5.662	12.527	1.947	3.322	843	45.958
2 ^o tr.	16.260	3.036	5.391	12.129	2.182	3.281	842	43.121
3 ^o tr.	16.139	3.090	5.443	11.037	2.293	3.218	960	42.180
4 ^o tr.	15.762	3.055	5.610	12.124	1.995	3.285	1.004	42.835
1959 1 ^o tr.	15.809	3.163	5.673	12.106	1.971	3.285	1.046	43.053
2 ^o tr.	17.841	3.281	5.900	12.554	2.130	3.405	1.051	46.162
3 ^o tr.	19.392	3.208	5.814	11.680	2.242	3.380	1.178	46.894
C) Rapport en % entre la production réelle et la production maximum possible (B/A) (e) Taux annuel d'utilisation de la production maximum possible								
C) Rapporto in % tra la produzione effettiva e la produzione massima possibile (B/A) (e) Tasso annuo di utilizzazione della produzione massima possibile								
1955	97,0	96,0	94,6	95,1	94,7	98,0	99,7	96,1
1956	97,7	97,0	95,0	94,1	97,7	96,8	94,6	96,0
1957	96,6	96,2	88,8	94,7	95,4	93,8	96,0	94,8
1958	83,7	94,1	83,4	91,9	92,0	91,7	95,5	87,7
Indice trimestriel de production - Indice trimestriale di produzione								
1958 1 ^o tr.	93,0	96,1	85,5	96,4	85,0	93,1	87,8	92,6
2 ^o tr.	81,7	92,7	81,4	93,3	95,3	91,9	87,7	86,9
3 ^o tr.	81,1	94,4	82,2	84,9	100,1	90,1	100,0	85,0
4 ^o tr.	79,2	93,3	84,7	93,3	87,1	92,0	104,6	86,3
1959 1 ^o tr.	72,7	92,6	82,1	89,7	82,5	89,1	99,6	81,7
2 ^o tr.	82,1	96,1	85,4	93,0	89,1	92,4	100,1	87,6
3 ^o tr.	89,2	93,3	84,1	86,5	93,8	91,7	112,2	89,0

(a) Y compris Spiegel et ferro-manganèse carburé - Ivi compresa la ghisa manganesifera e il ferro-manganese carburato

(b) Les différences peu importantes entre ces données sur la production maximum possible et celles publiées dans un rapport séparé concernant les investissements, proviennent de corrections effectuées après l'établissement du rapport sur les investissements
Le piccole differenze tra le cifre della produzione massima possibile e le cifre pubblicate in un rapporto concernente gli investimenti, sono dovute a delle rettificazioni apportate in un secondo tempo

(c) Données prévisionnelles établies en début d'année. Pour les autres années chiffres rectifiés d'après l'enquête annuelle sur les investissements pour tenir compte des dates réelles d'entrée en fonctionnement des nouveaux appareils de production ou d'arrêt des anciennes installations définitivement arrêtées
Previsioni all'inizio dell'anno. Per gli altri anni cifre rettificate secondo l'inchiesta annuale sugli investimenti per tenere conto delle date effettive di entrata in funzione di nuovi apparecchi di produzione o di arresto definitivo delle vecchie installazioni

(d) Le rythme annuel de production de chaque trimestre est établi d'après le nombre total de jours calendaires du trimestre, rapporté au nombre total de jours de l'année (N.B.: L'année 1956 est bissextile)
Il ritmo annuo di produzione di ciascun trimestre è stabilito per ogni paese in base al numero di giorni lavorativi del trimestre riferito al numero totale di giorni lavorativi dell'anno (N.B.: L'anno 1956 è bisestile)

(e) Les données annuelles seules donnent le taux d'utilisation de la production maximum possible; les données trimestrielles constituent des indices de production de la fonte rapportées à la production maximum possible de l'année en cours prise comme base 100. Soltanto i dati annuali forniscono il tasso di utilizzazione della produzione massima possibile; i dati trimestrali costituiscono degli indici di produzione della ghisa riferiti alla produzione massima possibile dell'anno in corso considerata come base 100

Evolution comparée par pays de la production maximum possible d'acier brut (a)
en cours d'année, et de la production effectivement réalisée

Evoluzione comparata per paese della produzione massima possibile di acciaio grezzo (a)
nel corso dell'anno e della produzione effettivamente realizzata

1.000 t.

Période	Allemagne (R.F.) (sans la Sarre)	Sarre	Belgique	France	Italie	Luxem- bourg	Pays-Bas	Communauté
Periodo	Germania (R.F.) (senza la Sarre)		Belgio	Francia	Italia	Lussem- burgo	Paesi-Bassi	Comunità
A) Production maximum possible en cours d'année (b) A) Produzione massima possibile nel corso dell'anno (b)								
1955	22.000	3.300	6.250	13.450	5.720	3.270	1.010	55.000
1956	23.740	3.425	6.800	14.155	6.380	3.510	1.080	59.090
1957	25.800	3.570	7.130	14.900	7.421	3.600	1.270	63.691
1958	27.765	3.615	7.438	15.670	7.831	3.610	1.553	67.482
1959 (c)	29.360	3.740	7.618	16.200	7.995	3.683	1.725	70.321
B) Production effectivement réalisée (rythme annuel) (d) B) Produzione effettivamente realizzata (ritmo annuo) (d)								
1955	21.336	3.166	5.894	12.631	5.395	3.226	979	52.627
1956	23.189	3.374	6.376	13.441	5.911	3.456	1.051	56.798
1957	24.507	3.466	6.267	14.100	6.787	3.493	1.185	59.805
1958	22.785	3.485	6.007	14.633	6.271	3.379	1.437	57.997
1958 1 ^o tr.	24.880	3.547	6.318	15.345	6.595	3.459	1.401	61.545
2 ^o tr.	23.543	3.511	5.990	15.207	6.488	3.423	1.488	59.650
3 ^o tr.	21.293	3.442	5.812	13.245	5.658	3.212	1.367	54.029
4 ^o tr.	21.510	3.439	5.922	14.775	6.356	3.429	1.490	56.921
1959 1 ^o tr.	22.139	3.595	5.978	14.770	6.205	3.504	1.616	57.807
2 ^o tr.	26.157	3.732	6.458	15.556	6.754	3.704	1.621	63.982
C) Rapport en % entre la production réelle et la production maximum possible $\left(\frac{B}{A}\right)$ (e) Taux annuel d'utilisation de la production maximum possible								
C) Rapporto in % tra la produzione effettiva e la produzione massima possibile $\left(\frac{B}{A}\right)$ (e) Tasso annuo di utilizzazione della produzione massima possibile								
1955	97,0	95,9	94,3	93,9	94,3	98,7	96,9	95,7
1956	97,7	98,5	93,8	95,0	92,6	98,5	97,3	96,1
1957	95,2	97,1	87,9	94,6	91,5	97,0	93,3	93,9
1958	82,1	96,4	80,8	93,4	80,1	93,6	92,5	85,9
Indice trimestriel de production - Indice trimestrale di produzione								
1958 1 ^o tr.	89,6	98,1	84,9	97,9	84,2	95,8	90,2	91,2
2 ^o tr.	84,8	97,1	80,5	97,0	82,6	94,8	95,8	88,4
3 ^o tr.	76,7	95,2	78,1	84,5	72,3	89,0	88,0	80,1
4 ^o tr.	77,5	95,1	79,6	94,3	81,2	95,0	95,9	84,3
1959 1 ^o tr.	75,4	96,1	78,5	91,2	77,6	95,1	93,7	82,2
2 ^o tr.	89,1	99,8	84,8	96,0	84,5	100,6	94,0	91,0

(a) Lingots et acier liquide pour moulage, y compris la production des fonderies d'acier indépendantes
Lingotti e acciaio spillato per getti, ivi compresa la produzione delle fonderie di acciaio indipendenti

(b) Les différences peu importantes entre ces données sur la production maximum possible et celles publiées dans un rapport séparé concernant les investissements, proviennent de corrections effectuées après l'établissement du rapport sur les investissements
Le piccole differenze tra le cifre della produzione massima possibile e le cifre pubblicate in un rapporto concernente gli investimenti, sono dovute a delle rettificazioni apportate in un secondo tempo

(c) Données prévisionnelles établies en début d'année. Pour les autres années chiffres rectifiés d'après l'enquête annuelle sur les investissements pour tenir compte des dates réelles d'entrée en fonctionnement des nouveaux appareils de production ou d'arrêt des anciennes installations définitivement arrêtées
Previsioni all'inizio dell'anno. Per gli altri anni cifre rettificate secondo l'inchiesta annuale sugli investimenti per tenere conto delle date effettive di entrata in funzione di nuovi apparecchi di produzione o di arresto definitivo delle vecchie installazioni

(d) Le rythme annuel de production de chaque trimestre est établi pour chaque pays d'après le nombre de jours ouvrables du trimestre, rapporté au nombre total de jours ouvrables de l'année
Il ritmo annuo di produzione di ciascun trimestre è stabilito per ogni paese in base al numero di giorni lavorativi del trimestre riferito al numero totale di giorni lavorativi dell'anno

(e) Les données annuelles seules donnent le taux d'utilisation de la production maximum possible: les données trimestrielles constituent des indices de production de l'acier, rapportées à la production maximum possible de l'année en cours, prise comme base 100
Soltanto i dati annuali forniscono il tasso di utilizzazione della produzione massima possibile; i dati trimestrali costituiscono degli indici di produzione della ghisa riferiti alla produzione massima possibile dell'anno in corso considerata come base 100

Evolution comparée pour l'ensemble de la Communauté, de la production maximum possible d'acier brut (a) en cours d'année, et de la production effectivement réalisée, par procédés de fabrication

Evoluzione comparata per l'insieme della Comunità della produzione massima possibile di acciaio grezzo (a) nel corso dell'anno e della produzione effettivamente realizzata, per procedimento di fabbricazione

1.000 t

Période Periodo	Acier Thomas	Acier Martín	Acier électrique	Acier Bessemer	Autres aciers	Total
	Acciaio Thomas	Acciaio Martín	Acciaio elettrico	Acciaio Bessemer	Altri acciai	Totale
A) Production maximum possible en cours d'année (b) A) Produzione massima possibile nel corso dell'anno (b)						
1955	28.890	21.246	4.585	267	12	55.000
1956	30.440	22.768	5.597	267	18	59.090
1957	31.700	24.985	6.583	298	125	63.691
1958	32.806	26.461	7.080	330	805	67.482
1959 (c)	34.463	27.063	7.488	327	980	70.321
B) Production effectivement réalisée (rythme annuel) (d) B) Produzione effettivamente realizzata (ritmo annuo) (d)						
1955	27.520	20.477	4.370	246	12	52.625
1956	29.388	22.103	5.035	252	18	56.796
1957	30.156	23.597	5.731	249	71	59.804
1958	29.282	22.121	5.712	240	643	57.998
1958 1 ^o tr.	30.656	24.237	5.857	285	539	61.545
2 ^o tr.	29.486	23.274	5.959	269	662	59.650
3 ^o tr.	27.623	20.346	5.246	208	606	54.029
4 ^o tr.	29.443	20.713	5.795	211	759	56.921
1959 1 ^o tr.	29.721	21.044	5.948	183	911	57.807
2 ^o tr.	32.576	23.858	6.419	170	959	63.982
C) Rapport en % entre la production réelle et la production maximum possible (B/A) (e) Taux annuel d'utilisation de la production maximum possible						
C) Rapporto in % tra la produzione effettiva e la produzione massima possibile (B/A) (e) Tasso annuo di utilizzazione della produzione massima possibile						
1955	95,3	96,4	95,3	92,1	100,0	95,7
1956	96,5	97,1	90,0	94,4	100,0	96,1
1957	95,1	94,4	87,1	83,6	56,8	93,9
1958	89,3	83,6	80,7	72,7	79,9	85,9
Indice trimestriel de production · Indice trimestrale di produzione						
1958 1 ^o tr.	93,4	91,6	82,7	86,4	67,0	91,2
2 ^o tr.	89,9	88,0	84,2	81,5	82,2	88,4
3 ^o tr.	84,2	76,9	74,1	63,0	75,3	80,1
4 ^o tr.	89,7	78,3	81,9	63,9	94,3	84,3
1959 1 ^o tr.	86,2	77,8	79,4	56,0	93,0	82,2
2 ^o tr.	94,5	88,2	85,7	52,9	97,9	91,0

(a) Lingots et acier liquide pour moulage, y compris la production des fonderies d'acier indépendantes

Lingotti e acciaio spillato per getti, ivi compresa la produzione delle fonderie di acciaio indipendenti

(b) Les différences peu importantes entre ces données sur la production maximum possible et celles publiées dans un rapport séparé concernant les investissements, proviennent de corrections effectuées après l'établissement du rapport sur les investissements

Le piccole differenze tra le cifre della produzione massima possibile e le cifre pubblicate in un rapporto concernente gli investimenti, sono dovute a delle rettificazioni apportate in un secondo tempo

(c) Données prévisionnelles établies en début d'année. Pour les autres années chiffres rectifiés d'après l'enquête annuelle sur les investissements pour tenir compte des dates réelles d'entrée en fonctionnement des nouveaux appareils de production ou d'arrêt des anciennes installations définitivement arrêtées

Previsioni all'inizio dell'anno. Per gli altri anni cifre rettificate secondo l'inchiesta annuale sugli investimenti per tenere conto delle date effettive di entrata in funzione di nuovi apparecchi di produzione o di arresto definitivo delle vecchie installazioni

(d) Le rythme annuel de production de chaque trimestre est établi pour chaque pays d'après le nombre de jours ouvrables du trimestre, rapporté au nombre total de jours ouvrables de l'année

Il ritmo annuo di produzione di ciascun trimestre è stabilito per ogni paese in base al numero di giorni lavorativi del trimestre riferito al numero totale di giorni lavorativi dell'anno

(e) Les données annuelles seules donnent le taux d'utilisation de la production maximum possible: les données trimestrielles constituent des indices de production de l'acier, rapportées à la production maximum possible de l'année en cours, prise comme base 100. Soltanto i dati annuali forniscono il tasso di utilizzazione della produzione massima possibile; i dati trimestrali costituiscono degli indici di produzione della ghisa riferiti alla produzione massima possibile dell'anno in corso considerata come base 100

SIDÉRURGIE — SIDERURGIA



Production — *Produzione*



Production de fonte brute par qualités (a) dans la Communauté
Produzione di ghisa grezza per qualità (a) nella Comunità

8 A

1.000 t

Période Periodo	Fonte d'affinage · Ghisa da affinazione		Fonte de moulage · Ghisa da fonderia		Spiegel Ghisa manganesifera	Ferro-manganèse carburé Ferro-manganese carburato	Autres fontes (b) Altre ghise (b)	Production totale Communauté Produzione totale Comunità	
	Thomas et semi-phosphoreuse Thomas e semi-fosforosa	Hématite et semi-hématite Ematite e semi-ematite	Phosphoreuse Fosforosa	Hématite et semi-hématite Ematite e semi-ematite				Total	dont au four électrique à fonte di cui al forno elettrico per ghisa
1952	30.580				336	270	576	34.738	311
1953	28.100		1.652	1.103	290	311	431	31.492	317
1954	25.322	4.036	1.834	1.455	256	258	502	33.129	285
1955	31.166	5.366	1.734	1.518	279	375	564	41.039	346
1956	32.904	5.993	1.742	1.511	319	505	591	43.564	345
1957	33.619	6.785	1.409	1.460	342	509	605	45.113	355
1958	32.987	6.415	119	124	309	400	536	43.516	321
1958	2.720	543	106	106	27	28	43	3.604	50
VIII	2.630	535	109	102	15	35	41	3.468	48
IX	2.725	518	115	123	22	32	51	3.559	30
X	2.904	506	112	111	26	36	41	3.751	21
XI	2.700	497	132	109	29	37	39	3.525	13
XII	2.706	482	120	113	21	25	46	3.521	11
I	2.746	538	90	114	23	26	40	3.606	12
II	2.568	460	85	115	21	30	49	3.332	9
III	2.851	526	96	104	25	34	45	3.681	12
IV	2.948	536	120	97	22	34	48	3.788	21
V	2.905	564	94	130	21	37	40	3.784	40
VI	3.052	568	76	105	20	36	38	3.938	41
VII	3.057	585	98	89	18	31	52	3.924	38
VIII	2.927	656	96	107	28	29	26	3.853	38
IX	3.091	667	96	107	13	31	41	4.046	22

(a) Fonte, Spiegel et ferro-manganèse carburé au haut fourneau et au four électrique à fonte et, pour l'Allemagne (R.F.), ferro-silicium au haut fourneau
Ghisa, ghisa manganesifera, ferro manganese carburato all'alto forno ed al forno elettrico per ghisa e per la Germania (R.F.) ferro silicio all'alto forno

(b) Fontes alliées, fontes spéciales, fontes à caractéristiques particulières (sphéroïdale pour malléable) ainsi que la ferro-Si au haut fourneau
Ghise legate, ghise speciali, ghise a caratteristiche particolari (feroïdale per malleabile) come anche ferro-Si all'alto forno

Production nette de fonte (a), de Spiegel et de ferro-manganèse carburé par pays
 Produzione netta di ghisa (a), ghisa manganésifera e di ferro-manganese carburato per paese

1.000 t

Période Periodo	Allemagne (RF) sans la Sarre Germania (RF) escl. la Sarre	Sarre	Belgique Belgio	France Francia	Italie Italia	Luxem- bourg Lussem- burgo	Pays-Bas Paesi Bassi	Communauté Comunità	
Fonte - Ghisa									
1954	12.332	2.499	4.547	8.572	1.256	2.800	610	32.616	
1955	16.240	2.879	5.311	10.612	1.625	3.048	668	40.383	
1956	17.244	3.017	5.641	11.031	1.873	3.272	662	42.740	
1957	18.029	3.125	5.531	11.477	2.072	3.329	701	44.264	
1958	16.408	3.083	5.470	11.595	2.060	3.275	917	42.808	
1958 VII	1.379	266	433	936	183	273	78	3.548	
VIII	1.348	253	453	821	199	262	83	3.419	
IX	1.291	260	473	947	177	276	81	3.505	
X	1.350	274	495	1.034	170	284	82	3.689	
XI	1.296	246	445	956	163	269	84	3.459	
XII	1.267	250	461	967	167	275	87	3.474	
1959 I	1.323	262	471	970	168	277	86	3.557	
II	1.216	250	430	906	145	252	81	3.280	
III	1.316	268	483	1.013	170	281	91	3.622	
IV	1.417	279	482	1.016	166	284	89	3.733	
V	1.442	267	472	998	178	281	88	3.726	
VI	1.541	273	501	1.020	177	284	85	3.881	
VII	1.587	279	479	981	167	294	88	3.875	
VIII	1.610	267	468	865	208	277	102	3.797	
IX	1.635	263	505	1.025	185	281	107	4.001	
Spiegel et Ferro-manganèse carburé - Ghisa manganésifera e Ferro-manganese carburato									
							Spiegel Ghisa mangané- sifera	Ferro- manganèse carburé Ferro- manganese carburato	
1954	180	—	26	266	42	—	—	256	258
1955	242	—	32	329	52	—	—	279	375
1956	333	—	41	388	62	—	—	319	505
1957	329	—	48	408	66	—	—	342	510
1958	252	—	54	356	47	—	—	309	400
1958 VII	18	—	3	26	8	—	—	27	28
VIII	19	—	4	21	6	—	—	15	35
IX	12	—	6	30	6	—	—	22	32
X	21	—	7	32	2	—	—	26	36
XI	29	—	3	34	0	—	—	29	37
XII	9	—	4	33	—	—	—	21	25
1959 I	12	—	5	31	1	—	—	23	26
II	16	—	5	29	1	—	—	21	30
III	16	—	5	36	1	—	—	24	34
IV	16	—	7	31	2	—	—	22	34
V	15	—	5	33	5	—	—	21	37
VI	17	—	3	31	4	—	—	20	36
VII	19	—	4	22	3	—	—	17	31
VIII	20	—	2	33	2	—	—	28	29
IX	17	—	8	19	1	—	—	13	31

(a) Production nette de fonte brute du tableau I, déduction faite de la production de ferromanganèse carburé et de Spiegel
 Produzione netta di ghisa grezza della Tavola I, deduzione fatta della produzione di ferro-manganese carburato e di ghisa manganésifera

Production d'acier brut par mode de fabrication dans la Communauté (a)
 Produzione di acciaio grezzo secondo il processo di fabbricazione nella Comunità (a)

1.000 t

Période Periodo	Total (b) Totale (b)	Par mode de fabrication · Secondo il processo di fabbricazione				
		Thomas	Bessemer	Martin	Electrique Elettrico	Autres Altri
Lingots et moulages · Lingotti e acciaio spillato per getti grezzi						
1953	39.661	20.886	234	15.387	3.106	48
1954	43.842	22.633	216	17.387	3.601	5
1955	52.625	27.520	246	20.477	4.370	12
1956	56.796	29.388	252	22.103	5.035	18
1957	59.804	30.156	249	23.597	5.731	71
1958	57.998	29.282	240	22.121	5.712	643
1958 VII	4.784	2.381	16	1.851	491	45
VIII	4.377	2.271	17	1.662	376	51
IX	4.795	2.453	20	1.767	492	63
X	5.064	2.631	20	1.836	515	62
XI	4.582	2.359	16	1.682	463	62
XII	4.568	2.380	16	1.642	465	65
1959 I	4.812	2.480	16	1.751	494	71
II	4.495	2.315	14	1.626	470	70
III	4.868	2.500	16	1.778	494	80
IV	5.310	2.704	15	1.983	531	77
V	4.959	2.509	13	1.859	498	80
VI	5.407	2.790	15	1.990	535	77
Dont lingots · Di cui lingotti						
1953	38.692	20.881	0	15.132	2.651	28
1954	42.879	22.626	0	17.159	3.089	5
1955	51.475	27.514	0	20.223	3.730	8
1956	55.572	29.381	0	21.836	4.350	5
1957	58.564	30.151	—	23.350	5.004	59
1958	56.809	29.277	—	21.932	4.975	625
1958 VII	4.690	2.380	—	1.835	431	44
VIII	4.292	2.270	—	1.649	323	50
IX	4.696	2.453	—	1.754	428	61
X	4.959	2.631	—	1.820	448	60
XI	4.495	2.358	—	1.670	406	61
XII	4.478	2.379	—	1.629	407	63
1959 I	4.720	2.480	—	1.736	434	70
II	4.409	2.314	—	1.613	413	69
III	4.777	2.499	—	1.765	434	79
IV	5.214	2.703	0	1.969	466	76
V	4.878	2.508	0	1.847	444	79
VI	5.317	2.790	0	1.977	474	76
VII	5.259	2.766	0	1.962	463	68
VIII	4.991	2.619	0	1.886	405	81
IX	5.453	2.838	0	2.017	510	88

(a) Y compris la production d'acier liquide pour moulage des fonderies d'acier indépendantes
 Ivi compresa la produzione di acciaio liquido per getti delle fonderie d'acciaio indipendenti

(b) Les écarts dans les chiffres globaux, relatifs à la Communauté, tableaux 10 et 14, proviennent des différences de groupement par pays ou par qualité de produits et de l'arrondissement des chiffres

Le differenze nelle cifre globali, concernenti la Comunità, tabelle 10 e 14, sono dovute ai diversi criteri di raggruppamento per paese o per qualità dei prodotti e per l'arrotondamento delle cifre

Production d'acier brut (a) par mode de fabrication et par pays
Produzione di acciaio grezzo (a) secondo il processo di fabbricazione e per paese

1.000 t

Période Periodo	Thomas	Bessemer	Martin	Electrique Elettrico	Autres Altri	Total général Totale generale
Allemagne (R. F.) sans la Sarre · Germania (R. F.) escl. la Sarre						
1953	6.203	114	8.536	522	45 (b)	15.420
1954	6.840	107	9.801	677	9	17.434
1955	8.947	118	11.342	924	4	21.335
1956	9.802	125	12.106	1.154	2	23.189
1957	10.176	105	12.822	1.348	55	24.506
1958	9.180	85	11.644	1 533	344	22.786
1958 VII	752	8	1.000	136	26	1.922
VIII	755	6	955	123	25	1.864
IX	740	8	878	125	33	1.784
X	815	7	902	129	33	1.886
XI	743	6	878	121	32	1.780
XII	699	6	817	120	34	1.676
1959 I	751	6	906	144	40	1.847
II	712	5	844	138	38	1.737
III	753	6	887	138	39	1.823
IV	876	6	1.071	152	46	2.151
V	826	5	989	141	46	2.007
VI	937	6	1.092	155	42	2.232
VII	978	5	1.135	156	46	2.320
VIII	978	5	1.112	156	44	2.295
IX	987	6	1.119	158	45	2.315
Sarre						
1953	1.979	4	653	48	—	2.684
1954	2.069	3	678	55	—	2.805
1955	2.401	1	699	64	—	3.165
1956	2.548	0	754	72	—	3.374
1957	2.634	0	756	75	—	3.465
1958	2.643	—	774	69	—	3.486
1958 VII	229	—	75	5	—	309
VIII	217	—	64	6	—	287
IX	227	—	62	7	—	296
X	239	—	68	6	—	313
XI	212	—	57	4	—	273
XII	209	—	58	4	—	271
1959 I	229	—	67	7	—	303
II	219	—	65	6	—	290
III	220	—	64	4	—	288
IV	241	—	71	6	—	318
V	214	—	65	6	—	285
VI	233	—	72	6	—	311
VII	236	—	75	7	—	318
VIII	226	—	66	6	—	298
IX	230	—	67	6	—	303

(a) Lingots et acier liquide pour moulage, y compris la production des fonderies d'acier indépendantes
Lingotti e acciaio spillato per getti, ivi compresa la produzione delle fonderie di acciaio indipendenti

(b) Pour l'année 1953 y compris l'acier produit aux fours à induction
Per l'anno 1953 ivi compreso l'acciaio prodotto ai forni ad induzione

Production d'acier brut (a) par mode de fabrication et par pays
 Produzione di acciaio grezzo (a) secondo il processo di fabbricazione e per paese

1.000 t

Période Periodo	Thomas	Bessemer	Martin	Electrique Elettrico	Autres Altri	Total général Totale generale
Belgique · Belgio						
1953	3.805	33	509	182	—	4.529
1954	4.314	24	498	165	2	5.003
1955	4.981	35	648	228	2	5.894
1956	5.288	36	704	347	1	6.376
1957	5.167	38	639	422	1	6.267
1958	5.137	24	575	269	1	6.006
1958 VII	409	1	39	17	0	466
VIII	407	2	52	19	0	480
IX	455	2	49	20	0	526
X	472	2	48	19	0	541
XI	400	1	43	17	0	461
XII	430	2	49	17	0	498
1959 I	441	1	44	20	0	506
II	402	1	46	16	0	465
III	434	1	49	20	0	504
IV	460	2	55	24	0	541
V	414	1	47	23	0	485
VI	485	1	55	26	0	567
VII	458	1	38	20	0	517
VIII	432	1	45	25	0	503
IX	487	2	54	29	0	572
France · Francia						
1953	6.032	80	3.196	686	3	9.997
1954	6.314	79	3.397	834	3	10.627
1955	7.681	91	3.894	961	4	12.631
1956	8.041	90	4.259	1.039	12	13.441
1957	8.381	102	4.484	1.118	5	14.100
1958	8.683	127	4.526	1.277	19	14.632
1958 VII	694	7	350	104	1	1.156
VIII	605	9	281	63	1	959
IX	728	10	399	113	1	1.251
X	786	10	424	116	2	1.338
XI	706	9	347	98	2	1.162
XII	733	9	357	105	2	1.206
1959 I	737	9	363	108	2	1.219
II	692	8	339	101	2	1.142
III	770	8	391	112	2	1.283
IV	791	8	389	118	1	1.307
V	733	6	370	101	2	1.212
VI	800	7	397	112	2	1.318

(a) Lingots et acier liquide pour moulage, y compris la production des fonderies d'acier indépendantes
 Lingotti e acciaio spillato per getti, ivi compresa la produzione delle fonderie di acciaio indipendenti

Production d'acier brut (a) par mode de fabrication et par pays
Produzione di acciaio grezzo (a) secondo il processo di fabbricazione e per paese

1.000t

Période Periodo	Thomas	Bessemer	Martin	Electrique Elettrico	Autres Altri	Total général Totale generale
Italie · Italia						
1953	258	0	1.733	1.509	—	3.500
1954	317	0	2.208	1.682	—	4.207
1955	354	1	3.052	1.988	—	5.395
1956	333	1	3.372	2.205	—	5.911
1957	379	0	3.896	2.512	—	6.787
1958	335	1	3.612	2.323	—	6.271
1958 VII	19	0	307	213	—	539
VIII	30	0	224	147	—	401
IX	31	0	298	207	—	536
X	29	0	307	223	—	559
XI	30	0	276	202	—	508
XII	30	0	282	194	—	506
1959 I	36	0	282	192	—	510
II	31	0	252	187	—	470
III	36	0	309	196	—	541
IV	33	0	306	207	—	546
V	34	0	306	207	—	547
VI	32	0	292	214	—	538
VII	32	0	258	217	—	507
VIII	35	0	298	196	—	529
IX	33	0	349	239	—	621
	Thomas	Electrique Elettrico	Total général Totale generale	Martin	Electrique (b) Elettrico (b)	Total général Totale generale
Luxembourg · Lussemburgo			Pay-Bas · Paesi Bassi			
1953	2.609	50	2.659	760	114	874
1954	2.779	49	2.828	805	133	938
1955	3.156	69	3.225	843	136	979
1956	3.375	81	3.456	909	140	1.049
1957	3.419	74	3.493	1.000	185	1.185
1958	3.304	75	3.379	990	447	1.437
1958 VII	278	6	284	79	29	108
VIII	257	6	263	86	36	122
IX	273	7	280	82	41	123
X	290	7	297	87	41	128
XI	268	7	275	82	43	125
XII	279	9	288	77	45	122
1959 I	287	7	294	90	46	136
II	258	7	265	80	46	126
III	286	8	294	78	57	135
IV	303	8	311	91	46	137
V	288	7	295	82	47	129
VI	303	6	309	81	50	131
VII	313	6	319	96	36	132
VIII	288	5	293	89	49	138
IX	298	9	307	80	60	140
X	323	9	332			

(a) Lingots e acier liquide pour moulage, y compris la production des fonderies d'acier indépendantes
Lingotti e acciaio spillato per getti, ivi compresa la produzione delle fonderie di acciaio indipendenti

(b) Y compris autre acier
Ivi compresi altri acciai

Production de lingots et acier liquide pour moulage par pays
 Produzione di lingotti e acciaio spillato da getto per paese

1.000 t

Période Periodo	Allemagne (R.F.) sans la Sarre Germania (R.F.) escl. la Sarre	Sarre	Belgique Belgio	France Francia	Italie Italia	Luxemb- bourg Lussem- burgo	Pays-Bas Paesi Bassi	Commu- nauté (a) Comunità (a)
Lingots • Lingotti								
1953	14.947	2.657	4.432	9.759	3.393	2.654	849	38.691
1954	16.960	2.781	4.914	10.392	4.094	2.822	918	42.881
1955	20.757	3.137	5.786	12.348	5.263	3.220	965	51.476
1956	22.561	3.340	6.260	13.157	5.774	3.450	1.031	55.573
1957	23.906	3.431	6.147	13.785	6.641	3.488	1.166	58.564
1958 p	22.261	3.452	5.913	14.266	6.124	3.374	1.419	56.809
1958 VII	1.877	307	460	1.132	525	283	106	4.690
VIII	1.823	285	473	935	393	263	121	4.293
IX	1.740	293	518	1.220	523	280	122	4.696
X	1.841	310	534	1.306	546	296	126	4.959
XI	1.741	270	456	1.132	497	275	124	4.495
XII	1.638	269	492	1.176	495	288	121	4.479
1959 I	1.804	299	500	1.189	499	293	134	4.718
II	1.696	288	460	1.116	459	265	125	4.409
III	1.782	286	498	1.256	529	293	133	4.777
IV	2.105	316	534	1.279	534	310	136	5.214
V	1.969	282	479	1.190	536	294	127	4.877
VI	2.189	309	562	1.293	528	309	129	5.319
VII	2.275	316	513	1.212	496	318	130	5.260
VIII	2.252	295	497	995	522	293	137	4.991
IX	2.267	301	565	1.267	609	307	138	5.454
Acier liquide pour moulage (b) • Acciaio spillato per getti (b)								
1953	473	27	95	238	107	5	21	966
1954	474	24	88	235	113	6	19	959
1955	579	27	109	284	132	5	16	1.152
1956	628	34	116	284	136	6	21	1.225
1957	601	35	120	314	146	5	19	1.240
1958 p	525	33	94	367	147	5	19	1.190
1958 VII	46	3	6	23	13	1	1	93
VIII	41	3	7	24	8	0	1	84
IX	43	3	7	31	12	0	2	98
X	46	3	7	33	13	0	2	104
XI	39	3	5	29	11	0	2	89
XII	39	2	6	29	11	0	2	89
1959 I	42	3	6	29	10	0	2	92
II	41	2	5	26	11	0	2	87
III	41	2	6	27	12	0	2	90
IV	46	3	7	28	12	0	1	97
V	37	2	6	23	11	0	2	81
VI	43	3	6	25	11	0	2	90
VII	45	3	5	11	0	0	1	
VIII	43	3	6	7	0	0	1	
IX	48	3	7	12	0	0	2	

(a) Les écarts dans les chiffres globaux, relatifs à la Communauté, tableaux 10 et 14, proviennent des différences de groupement par pays ou par qualité de produits et de l'arrondissement des chiffres

Le differenze nelle cifre globali, concernenti la Comunità, tabelle 10 e 14 sono dovute ai diversi criteri di raggruppamento per paese o per qualità dei prodotti e per l'arrotondamento delle cifre

(b) Y compris la production d'acier liquide pour moulage des fonderies d'acier indépendantes

Ivi compresa la produzione di acciaio liquido per getti delle fonderie di acciaio indipendenti

(c) Grève, qui a influencé également la production du mois de juin

Sciopero, che ha influenzato contemporaneamente la produzione di giugno

Production nette de fonte et d'acier brut par régions
Produzione netta di ghisa e di acciaio grezzo per regioni

1.000 t

Période Periodo	Allemagne (R.F.) sans la Sarre · Germania (R.F.) escl. la Sarre					France · Francia				Total Totale	
	Schleswig- Holstein Niederrachsen	Nordrhein- Westfalen	Hessen Rheinland- Pfalz	Baden- Württemberg Bayern	Total Totale	Est	Nord	Ouest	Centre		Autres régions Altre regioni
1952	1.573	10.423	420	461	12.877	7.574	1.369	451	68	306	9.768
1953	1.357	9.516	371	410	11.654	6.883	1.143	406	39	193	8.664
1954	1.359	10.323	382	448	12.512	6.985	1.222	417	30	177	8.830
1955	2.007	13.434	496	544	16.481	8.517	1.600	544	62	217	10.940
1956	2.132	14.403	502	540	17.577	8.837	1.670	548	93	271	11.419
1957	2.316	14.970	525	547	18.358	9.183	1.669	625	83	324	11.884
1958	2.312	13.362	416	570	16.660	9.274	1.695	620	75	286	11.950
1958	209	1.300	44	48	1.601	828	149	57	8	28	1.070
II	182	1.184	38	46	1.450	724	137	51	7	25	944
III	201	1.221	43	48	1.513	826	158	57	9	26	1.076
IV	195	1.106	32	45	1.378	779	147	53	7	23	1.009
V	194	1.080	30	47	1.351	792	141	52	8	25	1.013
VI	195	1.060	29	40	1.324	779	138	52	6	24	999
VII	183	1.137	31	47	1.398	754	133	48	5	21	961
VIII	188	1.099	30	50	1.367	667	104	47	5	19	842
IX	194	1.031	30	48	1.303	752	145	52	4	24	977
X	197	1.085	37	52	1.371	827	155	56	5	24	1.067
XI	191	1.047	37	50	1.325	774	136	51	5	23	989
XII	184	1.012	34	48	1.278	772	151	49	5	24	1.001
1959	186	1.064	34	51	1.335	782	140	48	5	27	1.002
II	165	984	33	49	1.231	727	136	44	4	23	934
III	183	1.061	37	51	1.332	804	167	47	3	28	1.049
IV	199	1.142	35	56	1.432	807	164	47	4	26	1.048
V	217	1.152	34	53	1.456	788	167	48	3	25	1.031
VI	223	1.250	32	53	1.558	803	170	51	3	24	1.051
VII	236	1.279	35	56	1.606	788	144	49	3	20	1.004
VIII	236	1.307	33	53	1.629	708	116	54	3	16	897
IX	244	1.316	38	55	1.653	807	157	53	3	24	1.044

Fonte (a) · Ghisa (a)

		Acier brut - Acciaio grezzo									
1952	1.281	13.429	527	569	15.806	7.124	2.338	470	712	223	10.867
1953	1.402	13.001	496	521	15.420	6.659	2.108	500	537	193	9.997
1954	1.605	14.667	591	571	17.434	7.128	2.273	477	534	214	10.626
1955	2.339	17.630	690	677	21.336	8.343	2.819	548	641	280	12.631
1956	2.691	19.076	710	712	23.189	8.831	2.984	608	713	305	13.441
1957	3.042	20.033	719	713	24.507	9.216	3.174	643	734	333	14.100
1958	3.039	18.401	695	650	22.785	9.670	3.279	630	711	343	14.633
1958	I	1.816	71	59	2.219	855	300	60	72	32	1.319
	II	1.622	63	52	1.981	756	282	52	66	29	1.185
	III	1.653	66	59	2.061	871	311	60	70	32	1.344
	IV	1.517	57	58	1.877	821	280	57	67	31	1.256
	V	1.494	64	56	1.876	808	276	51	61	31	1.227
	VI	1.487	57	44	1.859	817	272	48	63	33	1.233
	VII	1.577	52	49	1.921	762	253	49	64	27	1.155
	VIII	1.500	52	53	1.865	686	180	47	31	15	959
	IX	1.432	48	56	1.784	813	292	53	62	30	1.250
	X	1.520	52	62	1.886	889	299	56	64	30	1.338
	XI	1.434	60	54	1.780	780	263	48	44	26	1.161
	XII	1.348	54	48	1.677	812	271	49	47	27	1.206
1959	I	1.489	57	51	1.846	822	266	54	49	28	1.219
	II	1.409	50	52	1.737	770	250	49	46	26	1.141
	III	1.473	49	57	1.824	856	289	56	54	29	1.284
	IV	1.742	58	67	2.151	875	295	50	57	30	1.307
	V	1.621	50	59	2.005	806	278	51	53	25	1.213
	VI	1.807	60	67	2.232	874	300	56	58	30	1.318
	VII	1.782	60	65	2.320						
	VIII	1.852	64	63	2.295						
	IX	1.870	63	69	2.315						

(a) Fonte, Spiegel et ferro-manganése carburé au haut fourneau et au four électrique à fonte et, pour l'Allemagne (R.F.), ferro-silicium au haut fourneau
Chisa, ghisa manganesifera, ferro manganese carburato all'alto forno ed al forno elettrico per ghisa e per la Germania (R.F.) ferro silicio all'alto forno

Production de produits finis laminés de la Communauté

 15
A

Période	I de voie - Materiale per binari			Pal- planches Palancole	Poutrelles à larges ailes Travi ad ali larghe	Autres profilés de plus de 80 mm et zorès Altri profilati da 80 mm ed oltre e zores	Ronds et carrés pour tubes Tondi e quadri per tubi	Fil machine en couronne Vergella in matasse	Aciers marchands Laminati mercantili
	Sails	Traverses	Selles						
	Rotaie	Traverse	Eclisses Piastre e Stecche						
	1	2	3	4	5	6	7	8	9
1952		1.432		212		2.511	973	2.844	10.033
1953		1.497		225		2.324	980	2.491	8.859
1954	892	105	110	244	536	1.958	1.132	3.161	9.385
1955	1.083	193	138	257	658	2.383	1.323	3.638	11.456
1956	1.113	233	138	298	722	2.609	1.457	3.751	12.578
1957	1.257	236	140	319	744	2.783	1.543	3.895	12.227
1958	1.266	212	132	267	650	2.341	1.391	4.069	11.408
1958	I	117	23	12	18	70	254	143	1.042
	II	117	21	10	18	65	227	125	947
	III	120	22	12	25	66	230	114	1.014
	IV	123	26	10	27	62	211	106	941
	V	116	22	12	22	60	203	107	905
	VI	116	21	10	24	52	181	112	878
	VII	108	14	12	20	48	186	97	936
	VIII	101	15	12	21	42	158	100	802
	IX	86	12	13	23	43	177	120	947
	X	87	15	10	23	50	184	127	1.037
	XI	88	11	9	22	43	161	118	890
	XII	87	8	10	24	49	169	121	911
1959	I	101	7	13	16	46	192	120	977
	II	96	5	11	20	42	172	100	919
	III	90	7	11	24	49	178	114	988
	IV	96	15	16	31	63	185	121	1.100
	V	89	10	10	27	54	197	118	967
	VI	103	13	10	31	57	199	130	1.072
	VII	97	17	9	35	71	216	128	1.029
	VIII	93	12	9	24	68	190	116	966
	IX	95	10	10	29	62	241	149	1.123

(a) Coils non relaminés dans la Communauté • Coils non laminati nella Comunità

Produzione di prodotti finiti laminati della Comunità

16 A

1.000 t

Larges plats Larghi piatti	Feuillards et bandes à tubes à chaud Nastri stretti a caldo comprese bande per tubi	Tôles laminées à chaud Lamiere laminata a caldo		Coils produits finis (a) coils prodotti finiti	Tôles laminées à froid Lamiere laminata a freddo		Total 1 à 16 Totale 1 a 16	Production totale de coils Produzione totale di coils	Période Periodo
		de 3 mm et plus da 3 mm e oltre	de moins de 3 mm inferiori a 3 mm		de 3 mm et plus da 3 mm e oltre	de moins de 3 mm inferiori a 3 mm			
10	11	12	13	14	15	16	17	18	
352	2.273	3.932	3.080	2	4	870	28.518		1952
362	1.848	4.135	2.575	50	4	1.214	26.564		1953
295	2.569	4.120	2.841	70	13	2.130	29.561	2.833	1954
378	3.011	5.227	3.100	127	9	3.174	36.155	4.534	1955
458	3.087	6.268	2.777	129	11	3.671	39.300	5.214	1956
457	3.155	7.010	2.556	226	8	4.379	40.935	6.034	1957
421	3.227	6.516	2.554	229	40	5.080	39.803	6.760	1958
38	308	656	241	13	1	427	3.720	604	I 1958
37	241	599	222	13	1	395	3.374	516	II
44	268	605	239	13	1	443	3.568	554	III
35	271	569	222	13	1	430	3.364	552	IV
34	250	545	200	13	4	427	3.225	544	V
36	252	541	200	16	4	419	3.169	533	VI
37	252	573	199	20	4	423	3.246	559	VII
32	232	509	177	17	2	348	2.842	487	VIII
34	284	541	222	14	4	433	3.316	604	IX
36	305	520	238	20	4	471	3.528	641	X
29	284	440	193	26	3	426	3.104	565	XI
28	280	418	201	28	4	444	3.162	601	XII
30	290	434	202	22	4	474	3.333	531	I 1959
28	274	435	191	15	4	415	3.103	632	II
29	299	462	200	24	3	453	3.316	592	III
29	336	529	223	34	5	499	3.692	648	IV
29	306	487	195	34	4	483	3.375	631	V
33	345	551	221	29	4	499	3.695	678	VI
32	327	573	198	27	4	511	3.667	672	VII
29	298	508	181	39	2	405	3.285	620	VIII
39	372	600	227	35	5	547	3.954	699	IX

Production de certains produits finaux de la Communauté
Produzione di alcuni prodotti terminali della Comunità

17

A

1.000 t

Période Periodo	Fer blanc et autres tôles étamées Banda e altre lamiera stagnate		Fer noir utilisé comme tel Banda nera utilizzata come tôle	Tôles galvanisées, plombées et autrements revêtues Lamiera zincate, piombate e altimenti rivestite	Dynamos perte: 1,3 w/kg et plus Dinamo perdite: 1,3 w/kg e più	Tôles magnétiques (a) · Lamierini magnetici (a)			Total Totale
	Par étamage électrolytique Stagnatura elettrolitica	Par étamage à chaud Per immersione a caldo				Transformateurs · Trasformatori			
						Perte de 1,1 à 1,3 (exclu) w/kg Perdita da 1,1 a 1,3 (escluso) w/kg	Perte de 0,9 à 1,1 (exclu) w/kg Perdita da 0,9 a 1,1 (escluso) w/kg	Perte de moins de 0,9 w/kg Perdita inferiore a 0,9 w/kg	
1952
1953
1954	62	527	96	585	227	20	10	6	257
1955	773		88	634	286	15	15	18	322
1956	222	636	86	679	294	17	18	21	350
1957	273	700	85	704	327	18	21	31	397
1958	346	648	75	632	392	19	21	34	466
1958	25	51	7	60	31	1	2	3	37
II	25	49	6	49	30	2	2	2	36
III	29	57	6	52	33	2	2	2	39
IV	28	54	6	48	33	2	2	2	39
V	29	56	6	45	31	2	3	3	39
VI	27	57	6	45	28	1	2	3	34
VII	26	59	7	54	32	1	1	3	37
VIII	27	49	6	40	28	1	1	3	33
IX	31	58	6	64	36	2	1	3	42
X	32	57	7	64	36	2	1	3	42
XI	31	50	6	55	40	2	2	3	47
XII	36	50	6	57	35	2	2	3	42
1959	40	52	6	65	35	2	1	4	42
II	40	52	5	57	36	3	2	4	45
III	40	55	6	60	35	4	2	3	44
IV	44	60	8	65	39	4	2	5	50
V	42	57	8	69	32	3	2	4	41
VI	46	62	10	69	34	3	3	4	44
VII	49	62	9	73	34	3	2	4	43
VIII	47	49	8	61	26	4	2	4	43
IX	48	61	9	86	26	4	2	4	36

(a) Les chiffres représentent les livraisons des usines. Les pertes se rapportent à une tôle de 0,5 mm d'épaisseur (méthode Epstein, courant à 50 périodes et sous une induction de 10000 Gauss)
Le cifre rappresentano le consegne delle imprese. Le perdite sono rapportate a una lamiera de 0,5 mm di spessore (metodo di Epstein, corrente a 50 periodi con una induzione di 10000 Gauss)

Production de produits finis et finaux

A 18

Période Periodo	Produits finis laminés · Prodotti finiti laminati										
	Matériel de voie Materiale per binari	Profilés lourds Profilati pesanti	Produits plats · Prodotti piatti							Coils produits finis (c) Coils prodotti finiti	Total (3) à (9) Totale da (3) a (9)
			Larges plats Larghi piatti	Feuillards laminés à chaud (a) Nastri laminati a caldo	Tôles laminées à chaud (b) Lamiere laminata a caldo		Tôles laminées à froid (b) Lamiere laminata a freddo (b)				
					3 mm et plus da 3 mm e oltre	Moins de 3 mm Inferiori a 3 mm	3 mm et plus da 3 mm e oltre	Moins de 3 mm Inferiori a 3 mm			
1	2	3	4	5	6	7	8	9	10		
1952	534	1.013	212	1.161	1.562	1.210	—	222	1	4.368	
1953	540	960	231	848	1.804	1.050	—	241	6	4.180	
1954	464	1.064	177	1.251	1.864	1.250	1	378	7	4.928	
1955	664	1.318	229	1.399	2.467	1.370	3	672	34	6.173	
1956	637	1.369	288	1.435	2.968	1.340	7	787	34	6.859	
1957	683	1.432	287	1.572	3.376	1.269	2	983	110	7.599	
1958	621	1.262	240	1.450	3.198	1.150	2	1.126	79	7.245	
1958	I	62	137	21	152	324	112	0	101	3	713
	II	60	130	22	114	298	105	0	88	2	629
	III	60	131	25	109	287	113	0	96	4	634
	IV	60	116	21	117	272	99	0	89	4	602
	V	64	113	22	108	279	93	0	91	3	596
	VI	65	97	23	107	273	82	0	84	5	574
	VII	58	93	22	128	319	94	0	96	10	669
	VIII	54	93	18	113	295	86	0	97	6	615
	IX	38	90	18	123	253	92	0	98	5	589
	X	34	90	19	134	237	97	0	106	6	599
	XI	33	80	15	126	191	91	0	92	12	527
	XII	34	92	13	119	170	86	0	88	19	495
1959	I	54	103	15	127	178	92	0	95	11	518
	II	52	84	18	119	185	84	0	91	6	503
	III	50	93	16	131	194	86	0	104	8	539
	IV	65	107	17	157	254	100	0	120	18	666
	V	54	108	16	133	235	84	0	111	14	593
	VI	64	115	19	150	259	95	0	120	14	657
	VII	66	137	19	149	292	90	0	133	11	694
	VIII	63	114	20	152	277	93	0	130	25	697
	IX	60	129	22	168	284	104	0	133	18	729

(a) Et bandes à tubes · Comprese bande per tubi

(b) Y compris fer noir · Comprese banda nera

Produzione di prodotti finiti e terminali

GERMANIA
(escl.)

18

1.000 t

Produits finis (suite) · Prodotti finiti (seguito)				Certains produits finaux · Alcuni prodotti terminali					Période Periodo
Autres produits · Altri prodotti				Total général Totale generale	Fer blanc et autres tôles étamées Banda e altre lamiere staginate	Fer noir utilisé comme tel Banda nera utilizzata come tale	Tôles revêtues (d) Lamiere rivestite	Tôles magnétiques Lamierini magnetici	
Fil machine Vergella	Ronds et carrés pour tubes Tondi e quadri per tubi	Aciers marchands Laminati mercantili	Total (11) à (13) Totale da (11) a (13)						
11	12	13	14	15	16	17	18	19	
1.011	522	2.968	4.501	10.416	171	71	137	118	1952
855	539	2.842	4.236	9.916	143	67	107	101	1953
1.133	708	2.983	4.824	11.280	162	65	139	141	1954
1.336	786	3.699	5.821	13.977	201	64	163	185	1955
1.438	846	4.205	6.489	15.354	199	56	156	191	1956
1.466	880	4.094	6.440	16.154	227	56	154	209	1957
1.467	817	3.614	5.898	15.026	189	47	143	233	1958
125	85	353	563	1.475	17	5	14	20	I 1958
129	74	309	512	1.331	13	4	12	20	II
124	61	341	526	1.351	18	3	11	22	III
108	52	308	468	1.246	16	4	11	20	IV
105	61	301	467	1.240	16	4	10	20	V
100	63	273	436	1.172	17	4	9	16	VI
120	57	320	497	1.317	19	5	9	19	VII
112	69	274	455	1.217	17	4	13	15	VIII
134	77	289	500	1.217	16	3	14	18	IX
147	74	314	535	1.258	15	5	14	19	X
132	75	268	475	1.115	14	4	12	21	XI
132	70	263	465	1.086	12	3	12	22	XII
140	70	287	497	1.172	15	3	11	23	I 1959
132	60	268	460	1.099	18	3	11	22	II
130	67	290	487	1.168	19	4	11	22	III
145	76	341	562	1.400	20	5	15	26	IV
126	73	300	499	1.254	18	5	18	20	V
139	82	336	557	1.393	21	6	15	20	VI
149	83	360	592	1.489	23	6	20	21	VII
142	82	362	586	1.460	21	6	17	21	VIII
146	97	373	616	1.534	22	7	19	20	IX

(c) Non relaminés dans la Communauté · Non rilaminati nella Comunità

(d) Galvanisées, plombées et autrement revêtues · Zincate, piombate e altrimenti rivestite

Production de produits finis et finaux

A 19

Période Periodo	Produits finis laminés · Prodotti finiti laminati										
	Matériel de voie Materiale per binari	Profilés lourds Profilati pesanti	Produits plats · Prodotti piatti							Coils produits finis (c) Coils prodotti finiti	Total (3) à (9) Totale da (3) a (9)
			Larges plats Larghi piatti	Feuillards laminés à chaud (a) Nastri laminati a caldo	Tôles laminées à chaud (b) Lamiere laminata a caldo		Tôles laminées à froid (b) Lamiere laminata a freddo				
					3 mm et plus da 3 mm e oltre	Moins de 3 mm Inferiori a 3 mm	3 mm et plus da 3 mm e oltre	Moins de 3 mm Inferiori a 3 mm			
1	2	3	4	5	6	7	8	9	10		
1952	69	247	38	156	264	164	—	—	—	622	
1953	88	222	35	130	243	163	—	—	—	571	
1954	52	251	35	139	240	107	—	—	—	521	
1955	64	303	43	50	311	107	—	—	—	611	
1956	55	353	52	154	367	70	—	—	—	643	
1957	78	346	56	146	415	51	—	—	—	668	
1958	62	294	65	220	417	44	—	—	—	746	
1958	I	2	37	6	16	41	3	—	—	66	
	II	5	27	5	17	33	4	—	—	59	
	III	7	31	6	22	37	5	—	—	70	
	IV	8	26	5	20	32	3	—	—	60	
	V	5	27	5	19	31	4	—	—	59	
	VI	5	21	5	18	36	4	—	—	63	
	VII	8	23	6	18	38	4	—	—	66	
	VIII	8	17	6	14	32	4	—	—	56	
	IX	6	20	6	18	38	4	—	—	66	
	X	4	24	5	22	38	4	—	—	69	
	XI	3	23	4	16	31	3	—	—	54	
	XII	2	16	5	18	32	4	—	—	59	
1959	I	3	20	5	18	29	4	—	—	56	
	II	5	22	3	17	33	3	—	—	56	
	III	7	19	4	17	33	4	—	—	58	
	IV	5	19	3	21	34	4	—	—	62	
	V	3	23	3	18	21	3	—	—	45	
	VI	4	20	3	19	38	4	—	—	64	
	VII	1	28	4	18	40	3	—	—	65	
	VIII	3	20	4	18	37	3	—	—	62	
	IX	4	24	5	20	37	3	—	—	65	

(a) Et bandes à tubes · Compresa bande per tubi

(b) Y compris fer noir · Compresa banda nera

Produzione di prodotti finiti e terminali

BELGIQUE

A

Produits finis (suite) · Prodotti finiti (seguito)				Certains produits finaux · Alcuni prodotti					Période Periodo
Autres produits · Altri prodotti				Total général Totale generale	Fer blanc et côles étamées Banda e altre lamiere stagnate	Fer noir utilisé comme tel (e) Banda nera utilizzata come tale	Tôles revêtues (e) (d) Lamiere rivestite	Tôles magnétiques (e) Lamierini magnetici	
Fil machine Vergella	Ronds et carrés pour tubes Tondi e quadri per tubi	Aciers marchands Laminati mercantili	Total (11) à (13) Totale da (11) a (13)						16
11	12	13	14	15	16	17	18	19	
226	61	695	982	1.920	47			1952	
195	61	645	901	1.782	42			1953	
231	52	669	952	1.776	60			1954	
248	59	809	1.116	2.094	66			1955	
251	63	879	1.193	2.244	72			1956	
257	65	916	1.238	2.330	70			1957	
248	62	977	1.287	2.389	73			1958	
24	6	92	122	227	5			I 1958	
23	5	80	108	199	4			II	
22	6	81	109	217	7			III	
20	6	77	103	197	7			IV	
18	4	77	99	190	6			V	
17	6	72	95	184	6			VI	
20	6	84	110	207	8			VII	
18	3	80	101	182	7			VIII	
21	6	81	108	200	7			IX	
21	3	96	120	217	6			X	
21	4	80	105	185	4			XI	
23	6	76	105	182	4			XII	
24	5	89	118	197	4			I 1959	
23	6	83	112	195	4			II	
21	5	91	117	201	5			III	
25	6	95	126	212	6			IV	
22	5	81	108	179	6			V	
24	4	89	117	205	5			VI	
29	6	89	124	218	6			VII	
23	6	90	119	204	6			VIII	
25	4	91	120	213	6			IX	

(c) Non relaminés dans la Communauté · Non rilaminati nella Comunità

(d) Galvanisées, plombées et autrement revêtues · Zincate, piombate e altrimenti rivestite

(e) Inclus dans la production de la France · Inclusi nella produzione della Francia

Production de produits finis et finaux

Période Periodo	Produits finis laminés · Prodotti finiti laminati										
	Matériel de voie Materiale per binari	Profilés lourds Profilati pesanti	Produits plats · Prodotti piatti							Coils produits finis (c) Coils prodotti finiti	Total (3) à (9) Totale da (3) a (9)
			Larges plats Larghi piatti	Feuillards laminés à chaud (a) Nastri laminati a caldo	Tôles laminées à chaud (b) Lamiere laminata a caldo		Tôles laminées à froid (b) Lamiere laminata a freddo				
					3 mm et plus da 3 mm e oltre	Moins de 3 mm inferiori a 3 mm	3 mm et plus da 3 mm e oltre	Moins de 3 mm inferiori a 3 mm			
1	2	3	4	5	6	7	8	9	10		
1952	144	237	33	240	552	424	—	147	0	1.396	
1953	110	192	42	201	605	314	—	172	7	1.341	
1954	66	190	25	248	558	391	5	251	3	1.481	
1955	94	244	31	270	645	452	1	369	11	1.779	
1956	129	288	33	259	780	380	0	425	10	1.887	
1957	138	290	28	226	762	284	—	514	8	1.822	
1958	159	176	23	190	629	350	—	611	14	1.817	
1958	I	15	23	2	20	66	29	—	53	1	171
	II	16	19	3	7	61	26	—	52	1	150
	III	18	16	2	14	60	27	—	56	0	159
	IV	19	16	2	14	54	27	—	57	0	154
	V	15	12	1	17	44	23	—	53	1	139
	VI	15	10	1	15	47	29	—	51	0	143
	VII	12	12	1	11	41	22	—	42	1	118
	VIII	12	11	2	16	50	32	—	46	1	147
	IX	8	15	2	19	53	42	—	50	1	167
	X	10	14	2	20	53	44	—	52	4	175
	XI	10	12	2	19	47	21	—	46	2	137
	XII	9	15	2	20	53	30	—	53	2	160
1959	I	9	16	2	17	54	27	—	54	3	157
	II	7	13	2	15	46	25	—	50	3	141
	III	6	16	2	20	50	29	—	52	2	155
	IV	10	16	2	18	55	30	—	64	2	171
	V	8	15	2	16	49	27	—	59	3	156
	VI	10	17	2	25	54	30	—	59	2	172
	VII	11	14	1	20	45	20	—	53	1	140
	VIII	11	17	2	14	48	26	—	41	2	133
	IX	6	20	3	20	55	30	—	65	2	175

(a) Et bandes à tubes · Compresa bande per tubi

(b) Y compris fer noir · Compresa banda nera

(c) Non relaminés dans la Communauté · Non rilaminati nella Comunità

Produzione di prodotti finiti e terminali

20

1.000 t

Produits finis (suite) · Prodotti finiti (seguito)				Certains produits finaux · Alcuni prodotti terminali					Période Periodo
Autres produits · Altri prodotti				Total général Totale generale	Fer blanc et tôles écâmées (e) Banda e altre lamiere stagnate	Fer noir utilisé comme tel (e) Banda nera utilizzata come tale	Tôles revêtues (e) (d) Lamiere rivestite	Tôles magnétiques (e) (d) Lamierini magnetici	
Fil machine Vergella	Ronds et carrés pour tubes Tondi e quadri per tubi	Aciers marchands Laminati mercantili	Total (11) à (13) Totale da (11) a (13)						
11	12	13	14	15	16	17	18	19	
386	26	1.478	1.890	3.667	32	—	104	8	1952
348	24	1.291	1.663	3.306	34	—	127	17	1953
438	20	1.397	1.855	3.592	57	1	180	21	1954
487	32	1.715	2.234	4.351	83	1	189	27	1955
491	49	1.866	2.406	4.710	108	1	186	29	1956
474	49	1.613	2.136	4.386	112	1	188	33	1957
503	10	1.506	2.019	4.171	110	1	149	39	1958
48	1	125	174	383	8	0	12	3	I 1958
40	1	126	167	351	10	0	8	3	II
43	1	129	173	366	10	0	8	3	III
38	1	122	161	350	10	0	12	3	IV
36	1	117	154	320	10	0	10	3	V
34	1	123	158	326	9	0	11	4	VI
35	1	107	143	285	7	0	11	2	VII
39	0	119	158	328	9	0	13	4	VIII
48	1	138	187	377	9	0	16	4	IX
50	1	147	198	397	10	0	17	4	X
41	1	119	161	320	8	0	14	3	XI
50	0	136	186	370	10	0	17	3	XII
52	1	141	194	376	9	—	19	2	I 1959
45	0	132	177	338	9	1	19	3	II
49	1	142	192	369	10	0	17	4	III
50	0	158	208	405	12	0	20	4	IV
36	1	149	186	365	11	0	21	3	V
47	0	158	205	404	12	0	21	3	VI
52	0	130	182	347	8	0	18	2	VII
46	1	130	177	338	11	0	23	3	VIII
53	1	164	218	419	12	0	24	3	IX

(d) Galvanisées, plombées et autrement revêtues · Zincate, piombate e altrimenti rivestite

(e) Production totale Belgique-Luxembourg · Produzione totale Belgio-Lussemburgo

Production de produits finis et finaux

A 21

Période Periodo	Produits finis laminés · Prodotti finiti laminati									Total (3) à (9) Totale da (3) a (9)	
	Matériel de voie Materiale per binari	Profilés lourds Profilati pesanti	Produits plats · Prodotti piatti						Coils produits finis (c) Coils prodotti finiti		
			Larges plats Larghi piatti	Feuillards laminés à chaud (a) Nastri laminati a caldo	Tôles laminées à chaud (b) Lamiere laminata a caldo		Tôles laminées à froid (b) Lamiere laminata a freddo				
					3 mm et plus da 3 mm e oltre	Moins de 3 mm Inferiori a 3 mm	3 mm et plus da 3 mm e oltre	Moins de 3 mm Inferiori a 3 mm			
1	2	3	4	5	6	7	8	9	10		
1952	498	638	55	473	805	1.004	—	323	—	2.660	
1953	552	581	40	431	838	811	—	487	2	2.609	
1954	339	539	38	519	741	834	—	869	39	3.040	
1955	417	670	46	601	890	902	0	1.221	40	3.700	
1956	476	711	51	650	1.063	798	—	1.441	20	4.023	
1957	513	768	51	643	1.214	792	0	1.614	22	4.336	
1958	456	734	55	726	1.222	868	—	1.892	41	4.804	
1958	I	48	69	6	61	118	82	—	158	3	428
	II	44	62	5	61	105	75	—	140	4	390
	III	46	65	6	70	115	82	—	164	3	440
	IV	43	71	4	65	111	79	—	163	3	425
	V	36	61	4	56	100	70	—	156	3	389
	VI	35	64	4	67	102	73	—	167	4	417
	VII	28	60	4	44	91	68	—	168	1	376
	VIII	30	48	3	48	75	47	—	103	5	281
	IX	31	62	4	67	108	74	—	160	2	415
	X	37	66	5	68	114	81	—	179	3	450
	XI	39	49	4	63	94	68	—	158	7	394
	XII	37	56	5	57	89	69	—	178	2	400
1959	I	34	52	4	66	96	70	—	189	2	427
	II	31	52	4	63	92	66	—	162	3	390
	III	28	56	4	70	98	69	—	169	3	413
	IV	28	66	5	74	100	75	—	182	5	441
	V	25	67	4	70	96	68	—	177	7	422
	VI	28	69	4	73	100	79	—	182	5	443
	VII	28	67	4	64	97	71	—	191	8	435
	VIII	19	60	2	48	64	47	—	115	5	281
	IX	24	77	4	78	108	76	—	201	5	472

(a) Et bandes à tubes · Compresa bande per tubi

(b) Y compris fer noir · Compresa banda nera

Produzione di prodotti finiti e terminali

2

1.

Produits finis (suite) · Prodotti finiti (seguito)					Certains produits finaux · Alcuni prodotti terminali				Période Periodo
Autres produits · Altri prodotti				Total général Totale generale	Fer blanc et tôles étamées Banda e altre lamiera stagnate	Fer noir utilisé comme tel (e) Banda nera utilizzata come tale	Tôles revêtues (e) (d) Lamiere rivestite	Tôles magnétiques (e) Lamierini magnetici	
Fil machine Vergella	Ronds et carrés pour tubes Tondi e quadri per tubi	Aciers marchands Laminati mercantili	Total (11) à (13) Totale da (11) a (13)						
11	12	13	14	15	16	17	18	19	
699	284	2.817	3.800	7.596	145	23	191	80	1952
567	272	2.287	3.126	6.868	196	21	182	63	1953
708	269	2.370	3.347	7.265	244	25	245	78	1954
830	319	2.980	4.129	8.916	317	19	259	86	1955
850	347	3.145	4.342	9.552	345	21	290	103	1956
955	371	3.125	4.451	10.068	395	21	289	127	1957
1.118	336	3.019	4.473	10.467	407	19	282	163	1958
98	32	292	422	967	33	2	18	13	I 1958
89	32	265	386	882	34	2	24	12	II
101	31	289	421	972	35	2	27	13	III
97	31	267	395	934	33	2	23	13	IV
89	26	245	360	846	34	2	20	13	V
98	29	249	376	892	34	2	22	14	VI
80	20	243	343	806	35	2	25	12	VII
59	19	179	257	616	27	1	11	11	VIII
91	29	249	369	877	35	2	28	15	IX
108	32	273	413	966	34	2	28	16	X
100	25	228	353	835	33	1	23	15	XI
106	31	241	378	871	40	1	25	15	XII
111	28	248	387	900	42	2	27	18	I 1959
107	22	240	369	842	40	1	23	14	II
118	26	248	392	889	43	1	28	14	III
118	27	275	420	955	45	1	25	15	IV
110	28	227	365	879	41	2	24	14	V
119	32	263	414	954	44	1	28	16	VI
94	29	227	350	880	47	1	28	15	VII
74	18	190	282	642	35	1	15	8	VIII
103	30	259	392	965	43	1	33	16	IX

(c) Non relaminés dans la Communauté · Non rilaminati nella Comunità

(d) Galvanisées, plombées et autrement revêtues · Zincate, piombate e altrimenti rivestite

(e) Production totale France et Sarre · Produzione totale Francia e Sarre

Production de produits finis et finaux

A 22

Période Periodo	Produits finis laminés · Prodotti finiti laminati									Total (3) à (9) Totale da (3) a (9)	
	Matériel de voie Materiale per binari	Profilés lourds Profilati pesanti	Produits plats · Prodotti piatti						Coils produits finis (c) Coils prodotti finiti		
			Larges plats Largh piatti	Feuillards laminés à chaud (a) Nastri laminati a caldo	Tôles laminées à chaud (b) Lamiere laminata a caldo		Tôles laminées à froid (b) Lamiere laminata a freddo				
					3 mm et plus da 3 mm e oltre	Moins de 3 mm Inferiori a 3 mm	3 mm et plus da 3 mm e oltre	Moins de 3 mm Inferiori a 3 mm			
1	2	3	4	5	6	7	8	9	10		
1952	57	144	14	120	372	193	4	65	—	768	
1953	70	135	11	116	250	172	4	87	—	640	
1954	116	251	18	159	361	241	7	201	14	1.001	
1955	94	311	29	195	529	240	5	344	28	1.370	
1956	80	362	31	191	677	179	5	460	35	1.578	
1957	116	415	32	197	798	155	5	655	46	1.888	
1958	185	324	35	223	586	135	38	748	41	1.806	
1958	I	12	30	3	21	65	13	0	55	3	160
	II	11	28	1	14	64	11	0	60	3	153
	III	12	32	5	18	63	12	0	65	3	166
	IV	16	32	3	19	58	13	1	62	3	159
	V	17	32	2	21	50	11	4	69	3	160
	VI	15	25	3	15	47	11	4	58	3	141
	VII	19	24	3	20	45	11	4	67	5	155
	VIII	16	18	2	12	24	9	2	54	2	102
	IX	19	24	3	21	44	10	4	64	4	150
	X	17	26	3	21	43	12	4	71	5	159
	XI	14	28	3	21	43	10	3	68	3	151
	XII	16	26	3	21	37	12	3	66	4	146
1959	I	16	28	3	21	39	9	4	69	1	146
	II	11	28	1	21	41	11	3	54	3	134
	III	11	28	2	21	47	12	3	64	1	150
	IV	10	27	1	25	48	13	4	69	1	161
	V	12	20	4	26	47	12	4	70	2	165
	VI	15	23	5	32	56	12	4	80	3	192
	VII	10	29	3	29	55	12	4	77	3	183
	VIII	14	26	1	23	51	10	2	54	3	144
	IX	15	34	5	35	67	13	4	80	6	210

(a) Et bandes à tubes · Compresa bande per tubi

(b) Y compris fer noir · Compresa banda nera

Produzione di prodotti finiti e terminali

22 A

1.000 t

Produits finis (suite) · Prodotti finiti (seguito)				Certains produits finaux · Alcuni prodotti terminali					Période Periodo
Autres produits · Altri prodotti				Total général Totale generale	Fer blanc et tôles étamées Banda e altre lamiera stagnate	Fer noir utilisé comme tel Banda nera utilizzata come tale	Tôles revêtues (d) Lamiera rivestite	Tôles magnétiques Lamierini magnetici	
Fil machine Vergella	Ronds et carrés pour tubes Tondi e quadri per tubi	Aciers marchands Laminati mercantili	Total (11) à (13) Totale da (11) a (13)						
11	12	13	14	15	16	17	18	19	
249	80(e)	999	1.328	2.297	28	—	13	24	1952
296	84(e)	925	1.305	2.150	20	—	19	16	1953
321	83	1.034	1.438	2.806	24	0	20	28	1954
404	128	1.242	1.774	3.549	44	0	23	31	1955
399	152	1.403	1.954	3.974	69	4	47	31	1956
427	179	1.473	2.079	4.499	101	3	74	32	1957
428	166	1.388	1.982	4.297	124	3	57	36	1958
36	18	110	164	366	8	0	6	3	I 1958
30	14	100	144	336	8	0	4	2	II
38	16	100	154	364	10	0	6	2	III
31	15	96	142	349	10	0	2	2	IV
34	15	95	144	353	11	0	4	1	V
31	14	86	131	312	10	0	3	4	VI
38	14	105	157	355	9	0	5	3	VII
24	10	80	114	250	10	0	3	3	VIII
42	7	110	159	352	12	0	6	4	IX
44	17	122	183	385	13	0	6	4	X
39	13	113	165	358	13	0	6	4	XI
42	14	111	167	355	11	0	4	4	XII
46	16	120	182	372	11	0	5	3	I 1959
45	12	107	164	337	10	1	6	3	II
39	16	126	181	370	9	0	6	3	III
45	12	137	194	392	10	0	6	4	IV
41	11	123	175	372	12	0	6	4	V
40	12	132	184	414	13	0	6	4	VI
40	9	131	180	402	13	0	7	4	VII
40	10	116	166	350	13	0	6	3	VIII
52	17	146	215	474	13	0	7	4	IX

(c) Non relaminés dans la Communauté · Non rilaminati nella Comunità

(d) Galvanisées, plombées et autrement revêtues · Zincate, piombate e altrimenti rivestite

(e) Estimation · Valutazione

Production de produits finis et finaux

A 23

Période Periodo	Produits finis laminés - Prodotti finiti laminati										
	Matériel de voie Materiale per binari	Profilés lourds Profilati pesanti	Produits plats - Prodotti piatti							Coils produits finis (c) Coils prodotti finiti	Total (3) à (9) Totale da (3) a (9)
			Larges plats Larghi piatti	Feuillards laminés à chaud (a) Nastri laminati a caldo	Tôles laminées à chaud (b) Lamiere laminata a caldo		Tôles laminées à froid (b) Lamiere laminata a freddo				
					3 mm et plus da 3 mm e oltre	Moins de 3 mm Inferiori a 3 mm	3 mm et plus da 3 mm e oltre	Moins de 3 mm Inferiori a 3 mm			
1	2	3	4	5	6	7	8	9	10		
1952	130	432	—	93	148	10	—	113	1	365	
1953	137	459	3	80	108	3	—	135	4	333	
1954	70	443	1	203	79	3	—	205	7	498	
1955	81	452	1	335	99	2	—	230	14	681	
1956	107	547	2	338	133	1	—	213	27	714	
1957	106	595	3	314	139	1	—	226	29	712	
1958	128	468	3	358	132	1	—	234	32	760	
1958	I	13	47	0	31	11	—	19	4	65	
	II	12	44	0	23	11	0	19	3	56	
	III	12	46	0	32	11	0	19	2	64	
	IV	13	40	0	32	11	0	19	2	64	
	V	13	41	0	24	11	0	19	3	57	
	VI	12	39	0	26	10	0	19	3	58	
	VII	11	41	1	27	12	0	20	2	62	
	VIII	8	33	1	24	11	0	19	3	58	
	IX	8	34	0	30	12	0	20	2	64	
	X	10	36	0	34	12	—	21	2	69	
	XI	8	32	0	35	10	—	20	2	67	
	XII	8	36	0	39	10	—	21	2	72	
1959	I	6	35	0	32	10	0	23	2	67	
	II	6	35	0	34	9	0	19	1	63	
	III	7	38	0	33	10	0	23	3	69	
	IV	8	44	0	36	10	—	22	3	71	
	V	7	45	0	38	9	0	22	3	72	
	VI	7	43	0	41	9	—	19	4	73	
	VII	7	47	0	42	9	—	22	4	77	
	VIII	4	44	0	38	8	0	22	4	72	
	IX	5	49	0	44	8	—	23	2	77	
	X	4	51	0	46	7	—	24	4	81	

(a) Et bandes à tubes - Comprese bande per tubi

(b) Y compris fer noir - Compresa banda nera

Produzione di prodotti finiti e terminali

23 A

1.000 t

Produits finis (suite) · Prodotti finiti (seguito)				Certains produits finaux · Alcuni prodotti terminali					Période Periodo
Autres produits · Altri prodotti				Total général Totale generale	Fer blanc et tôles étamées (e) Banda e altre lamiera stagnate	Fer noir utilisé comme tel (e) Banda nera utilizzata come tale	Tôles revêtues (e) (d) Lamiera rivestite	Tôles magnétiques Lamierini magnetici	
Fil machine Vergella	Ronds et carrés pour tubes Tondi e quadri per tubi	Aciers marchands Laminati mercantili	Total (11) à (13) Totale da (11) a (13)						
11	12	13	14	15	16	17	18	19	
223	—	1.024	1.247	2.174				—	1952
172 r	—	812	984	1.913				—	1953
246	—	876	1.122	2.133				—	1954
236	—	952	1.188	2.402				—	1955
217	—	1.017	1.234	2.602				—	1956
216	—	960	1.176	2.589				—	1957
210	—	867	1.077	2.433				—	1958
19	—	69	88	213				—	I 1958
20	—	63	83	195				—	II
17	—	72	89	211				—	III
15	—	70	85	202				—	IV
17	—	67	84	195				—	V
18	—	70	88	197				—	VI
16	—	74	90	204				—	VII
15	—	68	83	182				—	VIII
18	—	75	93	199				—	IX
20	—	81	101	216				—	X
18	—	78	96	203				—	XI
18	—	81	99	215				—	XII
24	—	88	112	220				—	I 1959
16	—	83	99	203				—	II
18	—	90	108	222				—	III
19	—	92	111	234				—	IV
20	—	81	101	225				—	V
18	—	91	109	232				—	VI
21	—	88	109	240				—	VII
13	—	74	87	207				—	VIII
19	—	86	105	236				—	IX
17	—	93	110	246				—	X

(c) Non relaminés dans la Communauté · Non rilaminati nella Comunità

(d) Galvanisées, plombées et autrement revêtues · Zincate, piombate e altrimenti rivestite

(e) Inclus dans la production en Belgique · Inclusi nella produzione del Belgio

Production de produits finis et finaux

A 24

Période Periodo		Produits finis laminés · Prodotti finiti laminati									
		Matériel de voie Materiale per binari	Profilés lourds Profilati pesanti	Produits plats · Prodotti piatti						Coils produits finis (c) Coils prodotti finiti (c)	Total (3) à (9) Totale da (3) a (9)
				Larges plats Larghi piatti	Feuillards laminés à chaud (a) Nastri laminati a caldo (a)	Tôles laminées à chaud (b) Lamiere laminata a caldo (b)		Tôles laminées à froid (b) Lamiere laminata a freddo (b)			
						3 mm et plus da 3 mm e oltre	Moins de 3 mm inferiori a 3 mm	3 mm et plus da 3 mm e oltre	Moins de 3 mm inferiori a 3 mm		
1	2	3	4	5	6	7	8	9	10		
1952	—	12	—	30	229	75	0	0	0	334	
1953	—	0	—	42	287	62	—	92	31	514	
1954	—	—	—	50	277	15	—	227	0	569	
1955	—	—	—	60	286	27	—	337	1	711	
1956	—	—	—	60	280	8	—	344	3	695	
1957	—	—	—	57	305	6	—	388	9	765	
1958	—	—	—	60	331	7	—	469	23	890	
1958	I	—	—	7	32	1	—	40	—	80	
	II	—	—	6	28	1	—	36	—	71	
	III	—	—	4	29	1	—	43	—	77	
	IV	—	—	4	30	1	—	40	—	75	
	V	—	—	5	29	0	—	39	—	73	
	VI	—	—	5	27	0	—	40	—	72	
	VII	—	—	4	28	0	—	31	—	63	
	VIII	—	—	5	21	1	—	32	—	59	
	IX	—	—	6	32	0	—	42	—	80	
	X	—	—	6	23	0	—	44	8	81	
	XI	—	—	4	25	0	—	43	10	82	
	XII	—	—	6	27	0	—	39	5	77	
1959	I	—	—	6	28	1	—	43	3	81	
	II	—	—	6	29	1	—	39	—	75	
	III	—	—	6	30	1	—	41	6	84	
	IV	—	—	6	27	1	—	42	6	82	
	V	—	—	5	30	1	—	43	4	83	
	VI	—	—	6	35	2	—	40	1	84	
	VII	—	—	5	35	1	—	34	—	75	
	VIII	—	—	5	23	1	—	43	—	72	
	IX	—	—	6	40	1	—	45	—	92	

(a) Et bandes à tubes · Compresa bande per tubi

(b) Y compris fer noir · Compresa banda nera

Produzione di prodotti finiti e terminali

24 A

1.000 t

Produits finis (suite) · Prodotti finiti (seguito)				Certains produits finaux · Alcuni prodotti terminali					Période Periodo
Autres produits · Altri prodotti				Total général Totale generale	Fer blanc et tôles étamées Banda e altre lamiere stagnate	Fer noir utilisé comme tel Banda nera utilizzata come tale	Tôles revêtues (d) Lamiere rivestite (d)	Tôles magnétiques Lamierini magnetici	
Fil machine Vergella	Ronds et carrés pour tubes Tondi e quadri per tubi	Aciers marchands Laminati mercantili	Total (11) à (13) Totale da (11) a (13)						
11	12	13	14	15	16	17	18	19	
50	—	52	102	448	0	0	—	—	1952
58	—	57	115	629	7	1	—	—	1953
84	—	57	141	710	42	5	—	0	1954
97	—	59	156	867	61	4	—	0	1955
105	—	63	168	863	66	5	—	0	1956
101	—	45	146	911	68	4	—	—	1957
93	—	38	131	1.021	90	4	—	—	1958
8	—	1	9	89	5	0	—	—	I 1958
6	—	3	9	80	4	0	—	—	II
9	—	2	11	88	6	0	—	—	III
6	—	3	9	84	6	0	—	—	IV
7	—	3	10	83	7	0	—	—	V
8	—	5	13	85	7	0	—	—	VI
7	—	3	10	73	9	0	—	—	VII
7	—	2	9	68	7	0	—	—	VIII
8	—	5	13	93	11	0	—	—	IX
10	—	4	14	95	10	0	—	—	X
10	—	4	14	96	10	0	—	—	XI
8	—	3	11	88	8	0	—	—	XII
8	—	4	12	93	11	0	—	—	I 1959
8	—	5	13	88	10	0	—	—	II
10	—	2	12	96	10	0	—	—	III
9	—	2	11	93	11	0	—	—	IV
10	—	6	16	99	11	1	—	—	V
11	—	3	14	98	12	1	—	—	VI
8	—	5	13	88	14	1	—	—	VII
6	—	4	10	82	8	0	—	—	VIII
11	—	4	15	107	12	0	—	—	IX

(c) Non relaminés dans la Communauté · Non rilaminati nella Comunità

(d) Galvanisées, plombées et autrement revêtues · Zincate, piombate e altrimenti rivestite

Production de moulages d'acier parachevés (a) par pays
 Produzione di getti grezzi (finiti) di acciaio (a) per paese

1.000 t

Période Periodo	Allemagne (R.F.) sans la Sarre Germania (R.F.) escl. la Sarre	Sarre	Belgique Belgio	France Francia	Italie Italia	Luxem- bourg Lussem- burgo	Pays-Bas Paesi Bassi	Commu- nauté Comunità
1955	315	12	68	176 (b)	79	3	12	665
1956	350	12	74	178 (b)	80	3	10	707
1957	333	12	77	196 (b)	85	3	10	716
1958	287	12	64	190(b)	85	3	12	653
1957 I	31	1	7	18	7	0	1	65
II	28	1	7	17	7	0	1	61
III	29	1	7	17	7	0	1	62
IV	28	1	7	17	7	0	1	61
V	29	1	7	17	7	0	1	62
VI	24	1	6	16	7	0	1	55
VII	29	1	2	17	7	0	1	57
VIII	27	1	7	12	5	0	1	53
IX	27	1	7	16	7	0	1	59
X	29	1	7	17	8	0	1	63
XI	27	1	6	16	8	0	1	59
XII	25	1	7	16	8	0	1	58
1958 I	28	1	7	18	8	0	1	63
II	25	1	6	16	7	0	1	56
III	27	1	6	17	7	0	1	59
IV	25	1	6	17	7	0	1	57
V	23	1	5	16	7	0	1	53
VI	22	1	5	16	7	0	1	52
VII	25	1	4	11	8	0	1	50
VIII	22	1	5	11	5	0	1	45
IX	23	1	5	15	7	0	1	52
X	25	1	5	16	8	0	1	56
XI	21	1	4	18	7	0	1	52
XII	21	1	6	19	7	0	1	55
1959 I	23	1	4	18	6	0	1	53
II	22	1	4	16	6	0	1	50
III	22	1	4	17	7	0	1	52
IV	24	1	4	18	7	0	1	55
V	19	1	4	17	6	0	1	48
VI	23	1	4	18	6	0	1	53
VII	24	2	3	17	7	0	1	54
VIII	23	1	4	16	4	0	1	49
IX	25	1	5		6	0	1	

(a) Fonderies d'acier intégrées et indépendantes · Fonderie di acciaio integrate e indipendenti
 (b) En partie estimée · In parte valutati

Production d'aciers fins et spéciaux par pays
(lingots et moulages)

Produzione di acciai fini e speciali per paesi
(lingotti e getti)

1.000 t

Période Periodo	Allemagne (R.F.) (a) Germania (R.F.) (a)	Benelux	France (b) Francia (b)	Italie Italia	Total Communauté Totale Comunità	Allemagne (R.F.) (a) Germania (R.F.) (a)	Benelux	France (b) Francia (b)	Italie Italia	Total Communauté Totale Comunità
	A) Lingots d'aciers fins au carbone A) Lingotti di acciaio fine al carbonio					C) Aciers alliés liquides pour moulage (c) C) Acciai legati spillati per getto				
1952	447,7	76,8	741,0	306,0	1.571,5	49,0(d)	7,9	29,0	10,0	95,9
1953	388,1	54,8	470,0	298,0	1.210,9	48,0(d)	7,5	24,0	10,0	89,5
1954	376,5	69,8	492,0	380,0	1.318,3	53,0(d)	8,6	24,0	12,0	97,6
1955	469,8	104,4	637,1	498,0	1.709,3	66,8	4,7	26,0	15,9	113,4
1956	626,0	125,6	646,0	514,8	1.912,4	83,9	4,5	27,5	17,4	133,3
1957	648,9	109,9	706,9	570,6	2.036,3	81,1	5,2	30,0	19,9	136,2
1958	488,0	52,6	677,1	607,0	1.824,7	76,8	6,0	32,8	19,6	135,2
1958 IX	33,5	5,1	57,8	48,2	144,6	6,4	0,5	2,8	1,6	11,3
X	37,9	5,7	58,2	56,5	158,3	6,9	0,8	2,8	2,0	12,6
XI	35,1	5,9	44,4	57,6	143,0	5,5	0,6	3,0	1,6	10,7
XII	36,4	5,4	48,1	50,5	140,4	5,5	0,6	3,0	1,6	10,7
1959 I	36,6	5,1	45,8	64,0	151,5	6,4	0,6	2,7	1,8	11,5
II	38,1	4,9	45,0	63,2	151,2	6,3	0,5	2,2	1,4	10,4
III	41,3	5,8	46,1	59,5	152,7	6,0	0,5	2,4	1,3	10,2
IV	42,7	5,6	52,2	53,4	153,9	6,8	0,2	2,2	1,4	10,6
V	35,9	4,5	50,8	49,7	140,9	5,0	0,3	2,2	1,4	8,6
VI	39,9	5,5	54,2r	51,4	151,0r	7,0	0,3	2,6r	1,7	11,6r
VII	47,9	5,0	38,2	50,7	141,8	6,5	0,2	1,9	1,7	10,3
VIII	48,9	5,3	25,8	62,5	142,5	6,7	0,4	1,1	1,0	9,2
IX	48,8	5,7	55,7	76,8	187,0	7,1	0,5	2,1	2,0	11,7
	B) Lingots d'aciers spéciaux alliés B) Lingotti di acciaio speciale legato					D) Aciers fins et spéciaux (Total A + B + C) D) Acciai fini e speciali (Totale A + B + C)				
1952	776,4	41,4	599,0	214,0	1.630,8	1.273,1	126,1	1.369,0	530,0	3.298,2
1953	663,1	31,6	475,0	222,0	1.391,7	1.099,2	93,9	969,0	530,0	2.692,1
1954	871,2	28,3	566,0	238,0	1.703,5	1.300,7	106,7	1.082,0	630,0	3.119,4
1955	1.218,9	59,6	633,4	324,0	2.235,9	1.755,1	168,2	1.296,4	837,8	4.057,5
1956	1.337,6	71,8	726,5	350,2	2.486,1	2.047,5	201,9	1.400,0	882,4	4.531,8
1957	1.174,8	67,6	757,6	417,0	2.417,0	1.904,8	182,7	1.494,5	1.007,5	4.589,5
1958	1.257,2	51,0	743,5	483,2	2.534,9	1.822,0	109,6	1.453,4	1.109,8	4.494,8
1958 IX	86,5	3,8	64,5	40,5	195,3	126,4	9,4	125,1	90,3	351,2
X	97,0	3,0	67,3	47,8	215,1	141,8	9,5	128,3	106,3	385,9
XI	93,0	3,1	52,4	46,1	194,6	133,6	9,6	99,8	105,3	348,3
XII	88,9	3,7	53,3	37,6	183,5	130,8	9,7	104,4	89,7	334,6
1959 I	113,1	4,4	62,4	38,1	218,0	156,1	10,1	110,9	103,9	381,0
II	108,8	2,9	59,1	39,4	210,2	153,2	8,3	106,3	104,0	371,8
III	112,3	3,9	61,5	42,8	220,5	159,6	10,2	110,0	103,6	383,4
IV	121,4	4,0	63,8	42,7	231,9	170,9	9,8	118,2	97,5	396,4
V	109,0	4,5	55,5	42,8	211,8	149,9	9,3	108,5	93,9	361,6
VI	126,9	4,9	63,9r	35,6	231,3r	173,8	10,7	120,7r	88,7	393,9r
VII	131,3	3,0	46,8	39,6	220,7	185,7	8,2	86,9	92,0	372,8
VIII	136,4	3,9	35,4	34,7	210,4	192,0	9,6	62,3	98,2	362,1
IX	138,5	6,2	65,1	43,1	252,9	194,4	12,4	122,9	121,9	451,6

(a) Y compris la Sarre à partir du 1er juillet 1959 · Compresa la Sarre dal 1o luglio 1959

(b) Y compris la Sarre jusqu'au 30 juin 1959 · Compresa la Sarre fino al 30 giugno 1959

(c) Sans la production des fonderies d'acier indépendantes · Non compresa la produzione delle fonderie d'acciaio indipendenti

(d) Estimation · Valutazione

Production d'aciers spéciaux alliés dans la Communauté (a) et les principaux pays tiers
(lingots et moulages)

Produzione di acciai speciali legati nella Comunità (a) e i principali paesi terzi
(lingotti e getti)

1.000 t

Période Periodo	Communauté Comunità	Etats-Unis Stati Uniti	Royaume-Uni Regno Unito	Suède (b) Svezia (b)	Autriche Austria	Japon (c) Giappone (c)
Production totale · Produzione totale						
1952	1.726,7	8.286,9	1.153,3	.	298,9	361,1
1953	1.481,2	9.369,6	1.083,0	.	276,7	488,5
1954	1.801,1	6.525,4	1.070,9	401,4	342,2	470,4
1955	2.348,2	9.670,8	1.238,4	487,6	376,0	510,4
1956	2.619,4	9.417,6	1.310,3	535,8	387,0	792,0
1957	2.553,1	8.073,0	1.333,0	462,9	402,0	1.001,6
1958	2.670,1	6.007,7	1.178,2	412,6	332,8	811,2
1957						
IV	199,8	699,8	89,2	} 117,1	} 99,0	91,2
V	215,6	715,8	140,3*)			100,8
VI	204,2	631,7	99,3	} 103,7	} 102,0	104,0
VII	203,5	588,1	107,5*)			99,2
VIII	191,4	655,7	82,5	} 112,0	} 96,0	84,8
IX	214,5	612,3	113,7			70,4
X	232,1	682,8	145,9*)	} 83,3	} 89,0	64,0
XI	221,7	611,2	116,6			60,8
XII	212,8	515,2	96,4	} 114,7	} 81,5	62,4
1958						
I	244,0	531,1	132,9*)	} 113,1	} 84,5	54,4
II	224,2	430,6	120,4			57,6
III	249,1	454,5	120,8	} 101,5	} 77,8	62,4
IV	232,4	357,4	120,4*)			65,6
V	238,2	413,7	88,6	} 83,3	} 89,0	59,2
VI	241,8	423,1	94,9			65,6
VII	233,8	386,5	81,6	} 114,7	} 81,5	68,8
VIII	172,5	482,5	56,2			68,8
IX	206,6	544,8	78,0	} 119,3	} 169,3	72,0
X	227,6	690,0	105,4*)			76,8
XI	205,3	640,3	82,6	} 137,0	} 169,3	81,6
XII	194,2	647,9	96,6*)			75,2
1959						
I	229,5	750,2	95,6	} 140,3	} 169,3	81,6
II	220,6	826,2	97,0			89,6
III	230,7	981,5	118,8*)	} 119,3	} 169,3	97,6
IV	242,5	952,5	106,8			100,8
V	220,4	974,0	98,5	} 119,3	} 169,3	107,2
VI	242,9	843,5	139,8*)			112,0
VII	231,0	400,3	78,3	} 119,3	} 169,3	110,4 p
VIII	219,6		76,2			
IX	264,6					

(a) Les définitions ne sont pas exactement comparables entre pays (ex.: pour les pays anglo-saxons il s'agit de tous les aciers alliés); d'autre part pour l'Autriche les aciers fins au carbone sont inclus alors qu'il ne le sont pas pour les autres pays

Le definizioni non sono esattamente paragonabili fra paesi (es.: per i paesi anglosassoni trattati di tutti gli acciai legati); d'altronde per l'Austria gli acciai fini al carbonio sono inclusi allorchè non lo sono per gli altri paesi

(b) Jusqu'à 1956 l'acier liquide pour moulage inclus dans ces chiffres a été estimé

Fino al 1956 l'acciaio spillato per getti incluso in queste cifre è stato stimato

(c) La production d'aciers spéciaux en équivalent d'acier brut a été estimée en multipliant par le coefficient 1,6 la production de produits laminés en aciers spéciaux

La produzione di acciai speciali in equivalente di acciaio grezzo è stata stimata moltiplicando per il coefficiente 1,6 la produzione di prodotti laminati in acciaio speciale

*) Mois de cinq semaines · Mese di cinque settimane

Production des sous-produits des hauts fourneaux et des aciéries de la Communauté

Produzione dei sotto-prodotti degli alti forni e delle acciaierie della Comunità

1.000 t

Période Periodo	Poussières de gueulard · Polveri d'alto forno		Laitier de hauts fourneaux Loppe d'alto forno	Scories brutes Thomas Scorie grezze Thomas
	Tonnages réels Quantità	Fer contenu Contenuto in ferro		
1954	4.199	1.517	25.779	5.372
1955	5.848	2.177	31.850	6.490
1956	6.468	2.394	34.482	6.857
1957	6.995	2.545	36.033	7.007
1958	6.318	2.307	34.326	6.804
1957 I	600	218	3.035	605
II	537	195	2.763	557
III	602	218	3.046	604
IV	563	204	2.901	572
V	612	221	3.109	593
VI	575	209	2.867	532
VII	552	202	2.934	546
VIII	550	199	3.007	590
IX	588	213	3.012	591
X	620	228	3.200	632
XI	599	221	3.106	597
XII	597	217	3.053	588
1958 I	592	216	3.135	614
II	537	198	2.803	552
III	611	223	3.060	609
IV	568	210	2.915	565
V	537	197	2.880	559
VI	518	189	2.809	547
VII	506	186	2.829	564
VIII	474	172	2.683	536
IX	480	173	2.781	566
X	504	183	2.944	599
XI	492	179	2.766	543
XII	499	181	2.721	550
1959 I	496	184	2.782	566
II	459	171	2.579	529
III	517	190	2.854	569
IV	516	190	2.983	619
V	502	185	2.900	582
VI	541	200	3.054	638
VII	549	202	3.065	636
VIII	528	193	2.983	591
IX				657

Nombre de hauts fourneaux et de fours électriques à fonte existants et en activité par pays
 Numero di alti forni e di forni elettrici per ghisa esistenti e in attività per paese

Période Periodo Fin de trimestre Fine trimestre	Hauts fourneaux · Alti forni							Fours électriques à fonte Forni elettrici per ghisa Total Communauté Totale Comunità	
	Allemagne (R.F.) sans la Sarre	Sarre	Belgique Belgio	France Francia	Italie Italia	Luxembourg Lussemburgo	Pays-Bas Paesi Bassi		
	Germania (R.F.) escl. la Sarre								
Existants · Esistenti									
1954 4e trim.	121	30	53	151	11	31	3	400	66
1955 4e trim.	122	30	52	148	11	31	3	397	65
1956 4e trim.	123	30	53	149	11	31	3	400	68
1957 4e trim.	125	30	53	146	11	31	3	399	65
1958 1er trim.	124	30	56	147	11	31	4	403	59
2e trim.	124	30	54	147	11	32	4	402	60
3e trim.	122	30	54	147	11	32	4	400	61
4e trim.	122	30	56	147	11	32	4	402	61
1959 1er trim.	122	30	56	147	11	32	4	402	57
2e trim.	124	30	56	148	11	32	4	405	57
3e trim.	124	29	56	148	11	32	4	404	54
Dont en activité · Di cui in attività									
1954 4e trim.	92	24	47	108	7	26	3	307	23
1955 4e trim.	106	26	51	121	8	27	3	342	18
1956 4e trim.	111	26	50	124	9	29	3	352	16
1957 4e trim.	111	26	51	124	9	28	3	352	16
1958 1er trim.	104	26	51	124	9	28	3	345	17
2e trim.	99	27	46	117	8	29	3	329	41
3e trim.	96	25	51	115	9	28	3	327	32
4e trim.	93	25	49	113	9	28	3	320	10
1959 1er trim.	96	27	49	113	9	28	3	325	15
2e trim.	103	27	47	111	8	28	3	327	32
3e trim.	104	26	47	114	9	28	4	332	17

Nombre d'appareils existants et en activité dans les aciéries par pays
Numero di forni esistenti ed in attività nelle acciaierie per paese

30

A

Période Periodo Fin de trim. Fine trim.	Allemagne (R.F.) sans la Sarre Germania (R.F.) escl. la Sarre	Sarre	Belgique Belgio	France Francia	Italie Italia	Luxembourg Lussemburgo	Pays-Bas Paesi Bassi	Communauté Comunità
Convertisseurs Thomas · Convertitori Thomas								
1. Existants · Esistenti								
1954 4e trim.	66	20	52	101	4	25	—	268
1955 4e trim.	67	20	53	101	4	25	—	270
1956 4e trim.	68	19	53	102	4	25	—	271
1957 4e trim.	70	20	54	102	4	25	—	275
1958 1er trim.	71	20	54	102	4	25	—	276
2e trim.	71	21	54	102	4	29	—	281
3e trim.	71	21	54	104	4	28	—	282
4e trim.	71	21	56	104	4	28	—	284
1959 1er trim.	71	21	54	104	4	25	—	279
2e trim.	75	21	55	105	4	25	—	285
3e trim.	75	21	55	105	4	25	—	285
2. En activité · In attività								
1954 4e trim.	52	18	48	95	1	24	—	238
1955 4e trim.	51	17	51	95	1	25	—	240
1956 4e trim.	55	17	50	97	1	24	—	244
1957 4e trim.	59	17	52	98	1	24	—	251
1958 1er trim.	60	17	51	98	1	25	—	252
2e trim.	57	19	51	97	1	28	—	253
3e trim.	59	18	52	94	1	27	—	251
4e trim.	58	18	52	95	1	28	—	252
1959 1er trim.	57	18	52	99	1	25	—	252
2e trim.	60	18	52	101	1	24	—	256
3e trim.	61	18	53	99	1	24	—	256
Fours Martin · Forni Martin								
1. Existants · Esistenti								
1954 4e trim.	202	15	25	124	75	—	10	451
1955 4e trim.	203	15	27	122	72	—	10	449
1956 4e trim.	205	15	26	125	74	—	11	456
1957 4e trim.	214	15	26	124	75	—	11	465
1958 1er trim.	215	15	26	125	76	—	11	468
2e trim.	214	15	26	123	75	—	11	464
3e trim.	214	15	26	120	75	—	11	461
4e trim.	214	15	26	111	74	—	11	451
1959 1er trim.	213	15	26	109	66	—	11	440
2e trim.	211	15	26	110	66	—	11	439
3e trim.	211	15	26	108	66	—	11	437
Dont								
(a)								
Di cui								
3								
1								
1								
1								
1								
2								
1								
1								
—								
—								

	2. En activité - In attività										Dont (b) Di cui
	166	12	17	71	50	—	8	324	2		
1954 4e trim.	166	12	17	71	50	—	8	324	2		
1955 4e trim.	166	13	23	85	55	—	7	349	1		
1956 4e trim.	170	13	21	89	54	—	10	357	—		
1957 4e trim.	170	14	18	81	54	—	8	345	—		
1958 1er trim.	157	14	16	80	51	—	9	327	—		
2e trim.	155	13	17	73	47	—	8	313	1		
3e trim.	133	12	18	76	44	—	7	290	—		
4e trim.	126	12	12	66	43	—	7	266	—		
1959 1er trim.	143	11	14	71	42	—	7	288	—		
2e trim.	160	13	17	74	45	—	7	316	1		
3e trim.	162	14	16	75	47	—	7	321	—		
Fours électriques - Forni elettrici											
1. Existants - Esistenti											
1954 4e trim.	123	5	22	126	182	3	7	468	127		
1955 4e trim.	132	5	26	126	176	3	7	475	129		
1956 4e trim.	146	5	30	131	189	5	7	513	138		
1957 4e trim.	156	5	30	128	201	5	8	533	141		
1958 1er trim.	160	5	30	129	203	5	8	540	142		
2e trim.	158	5	30	128	203	5	8	537	142		
3e trim.	158	5	30	127	204	5	8	537	144		
4e trim.	158	5	30	118	203	5	8	527	143		
1959 1er trim.	159	5	30	119	188	5	8	514	143		
2e trim.	160	5	31	122	189	5	8	520	145		
3e trim.	160	5	30	122	192	5	8	522	145		
2. En activité - In attività											
1954 4e trim.	114	4	18	85	128	3	7	359	100		
1955 4e trim.	124	3	22	97	126	3	7	382	104		
1956 4e trim.	133	3	17	95	136	5	7	396	103		
1957 4e trim.	133	5	19	94	137	5	7	400	105		
1958 1er trim.	139	4	15	98	137	5	8	406	108		
2e trim.	140	3	15	96	141	5	7	407	107		
3e trim.	132	4	11	99	137	5	7	395	108		
4e trim.	132	3	17	95	129	5	8	389	107		
1959 1er trim.	138	3	17	96	121	5	8	388	107		
2e trim.	143	4	17	97	132	5	8	406	109		
3e trim.	139	4	20	98	137	5	8	411	111		

(a) Acides - Acidi

(b) A induction - A induzione



Main-d'œuvre occupée



Mano d'opera occupata

Main-d'œuvre employée par service dans la Communauté
 Personale occupato nell'industria siderurgica della Comunità ripartito per categorie

Personnel ayant une activité sidérurgique (au sens du Traité) Personale con un'attività siderurgica (ai sensi del Trattato)	1954 31. 12.	1955 30. 9.	1956 31. 12.	1957 31. 12.	1958 30. 6.	1958 30. 9.	1958 31. 12.	1959 31. 3.
A) Ouvriers - Operai (g)								
Cokeries sidérurgiques Cokerie siderurgiche	7.067	7.261	7.648	7.497	7.523	7.388	7.368	7.298
Hauts fourneaux (b)	28.899	31.270	33.190	34.027	34.404	32.913	31.997	31.685
Autres fonderies	16.086	16.805	17.961	18.415	18.202	18.077	17.586	17.338
Acieries	26.962	28.765	31.133	32.252	30.265	27.197	25.878	25.718
Acciaierie	11.480	12.505	13.590	13.501	13.555	13.399	12.324	12.433
Autres - Altre	737	647	389	553	825	742	952	920
Total - Totale	55.265	58.822	63.073	64.721	62.847	59.415	56.740	56.409
Laminaires - Laminatoi	122.158	126.108	128.349	125.241	121.108	116.579	114.978	113.971
Etamage, galvanisation, plombage Stagnatura, zincatura, piombatura	7.477	10.908	10.902	10.230	10.864	10.566	10.385	10.334
Services auxiliaires et annexes autonomes Servizi ausiliari e annessi autonomi	129.635	137.016	139.251	135.471	131.972	127.145	125.363	124.305
Ouvriers de l'administration Operai dell'amministrazione	4.897	5.790	5.708	4.766	9.494	4.738	4.843	5.104
Total général ouvriers Totale generale operai	175.765	179.063	188.526	191.443	188.957	187.605	185.241	183.320
Dont femmes - Di cui donne	5.383	6.338	6.938	7.286	6.173	6.185	5.906	6.196
B) Apprentis-Totale (inscrits) Apprendisti-Totale (iscritti)	406.911	425.560	444.334	445.211	441.370	425.389	417.458	414.317
Dont femmes - Di cui donne	8.007	8.038	8.111	7.618	7.710	7.328	7.117	7.129
C) Employés-Totale (inscrits) Impiegati-Totale (iscritti)	10.170	10.379	9.819	10.481	11.213	10.780	10.617	10.569
Dont femmes - Di cui donne	62.992	64.355	68.413	72.518	73.299	73.806	73.862	74.131
Total - Totale - A + B + C	7.896 480.073	7.943 500.294	8.653 522.566	9.209	9.770	9.733	9.563	9.672

(a) Personnel inscrit au dernier jour du trimestre jusqu'à décembre 1956. Depuis: nombre moyen d'ouvriers présents au cours du dernier mois du trimestre

Personale iscritto all'ultimo giorno del trimestre fino a dicembre 1956. Dopo tale data: numero medio di operai presenti nel corso dell'ultimo mese del trimestre

(b) Y compris fours électriques à fonte et la préparation du minerai - Ivi compresi forni elettrici per ghisa e la preparazione del minerale

(c) Produisant des produits du Traité - Produttori di prodotti del Trattato

Évolution de l'emploi (ouvriers) dans l'industrie sidérurgique de la Communauté (a)
Sviluppo dell'impiego (operai) nell'industria siderurgica della Comunità (a)

Période Periodo	Usines sidérurgiques au sens du Traité <i>Stabilimenti siderurgici ai sensi del Trattato</i>			
	Ouvriers occupés en fin de mois (b) <i>Operai occupati alla fine del mese</i>	Mouvement de main-d'œuvre · <i>Movimenti della mano d'opera</i>		
		Arrivées (c) <i>Arrivi</i>	Départs (c) <i>Partenze</i>	Licenciements (d) <i>Licenziamenti</i>
1955 XII	428.888	4.668	4.752	751
1956 XII	445.227	4.612	4.986	1.020
1957 IV	453.425	9.434	6.269	782
V	455.341	7.620	5.704	699
VI	456.988	6.502	4.855	592
VII	458.841	7.837	5.984	1.135
VIII	461.520	8.066	5.387	820
IX	462.482	7.308	6.346	1.079
X	464.932	8.277	5.827	1.074
XI	465.245	4.933	4.620	868
XII	465.027	4.417	4.635	718
1958 I	465.058	6.143	6.112	880
II	464.937	5.234	5.355	1.033
III	464.319	5.160	5.778	884
IV	463.043	4.740	6.016	906
V	461.089	3.668	5.622	1.005
VI	459.491	3.149	4.747	1.002
VII	457.326	3.960	6.125	1.657
VIII	456.177	4.525	5.674	1.178
IX	454.606	4.553	6.124	1.622
X	452.216	3.986	6.376	2.053
XI	450.835	2.926	4.307	1.075
XII	449.989	2.946	3.792	545
1959 I	447.548	2.902	5.343	1.231
II	446.058	2.908	4.398	910
III	446.186	4.945	4.817	702
IV	449.823	8.577	4.940	691
V	451.881	6.493	4.435	545
VI				

(a) Ouvriers inscrits à la fin du mois · *Operai iscritti alla fine del mese*

(b) Ouvriers liés aux entreprises par un contrat de travail prévoyant une rémunération horaire ou journalière (poste). Pour la Belgique, en 1955 et 1956, les ouvriers occupés sont ceux figurant sur les listes de paye, ce qui ne permet pas de faire concorder exactement le nombre des ouvriers occupés et ceux des arrivées et des départs

Operai legati alle imprese da un contratto di lavoro la cui retribuzione è fatta su base oraria o giornaliera. Per il Belgio, nel 1955 e 1956, s'intendono operai occupati quelli figuranti nelle liste di paga; ciò non permette di far concordare il numero degli operai occupati con quello degli arrivi e delle partenze

(c) Y compris les mouvements de main-d'œuvre entre usines de la même société

Ivi compresi i movimenti della mano d'opera fra stabilimenti della stessa società

(d) Départs par licenciement des sociétés sidérurgiques · *Partenze per licenziamento dalle società siderurgiche*

Nombre d'ouvriers employés dans l'industrie sidérurgique (a) (b)

Numero di operai impiegati nell'industria siderurgica (a) (b)

Période Periodo	Allemagne (R.F.) sans la Sarre Germania (R.F.) escl. la Sarre	Sarre	Belgique Belgio	France Francia	Italie Italia	Luxem- bourg Lussem- burgo	Pays-Bas Paesi Bassi	Commu- nauté (c) Comunità (c)
1954 XII	143.681	25.577	47.006	118.102	51.857	16.962	6.716	409.901
1955 XII	152.518	26.131	49.401	122.355	54.002	17.497	6.984	428.888
1956 XII	158.387	26.959	53.061(d)	125.942	55.363	18.265	7.250	445.227
1957 IV	166.447	27.009	53.052	125.310	55.977	18.213	7.417	453.425
V	167.435	26.997	53.092	125.652	56.399	18.337	7.429	455.341
VI	168.426	27.065	53.077	126.057	56.430	18.509	7.424	456.988
VII	170.064	27.161	52.842	126.521	56.235	18.567	7.451	458.841
VIII	172.089	27.379	52.862	127.037	56.050	18.612	7.491	461.520
IX	173.114	27.452	52.904	127.287	55.516	18.687	7.522	462.482
X	174.982	27.517	52.905	127.906	55.370	18.741	7.511	464.932
XI	175.404	27.615	52.773	128.144	54.995	18.775	7.539	465.245
XII	175.682	27.541	52.538	127.963	54.929	18.787	7.587	465.027
1958 I	176.039	27.421	52.506	128.093	54.500	18.791	7.708	465.058
II	176.462	27.444	52.303	128.254	54.004	18.757	7.713	464.937
III	176.024	27.592	52.154	128.293	53.743	18.743	7.770	464.319
IV	175.825	27.549	51.828	127.687	53.617	18.738	7.799	463.043
V	174.732	27.543	51.458	127.221	53.797	18.594	7.744	461.089
VI	173.842	27.564	51.337	126.890	53.531	18.551	7.776	459.491
VII	172.570	27.561	51.363	126.809	52.674	18.537	7.812	457.326
VIII	171.724	27.584	51.410	126.674	52.361	18.527	7.897	456.177
IX	169.836	27.672	51.459	126.713	52.310	18.698	7.918	454.606
X	167.921	27.652	51.427	126.778	51.754	18.744	7.940	452.216
XI	167.176	27.728	51.340	126.530	51.303	18.790	7.968	450.835
XII	166.647	27.739	51.341	126.360	51.083	18.855	7.964	449.989
1959 I	165.893	27.802	51.278	125.407	50.369	18.835	7.964	447.548
II	165.076	27.855	51.120	124.925	50.241	18.874	7.967	446.058
III	165.421	28.004	51.314	124.415	50.165	18.891	7.976	446.186
IV	168.017	28.334	51.483	124.620	50.412	18.928	8.029	449.823
V	169.515	28.444	51.598	124.584	50.535	18.976	8.229	451.881
VI	170.936	..	52.020	124.720	50.360	19.000	8.319	
VII	172.480	..	52.265	124.947	50.305	19.094	8.416	
VIII	173.694	..	52.803	125.540	50.373	19.114	8.509	
IX	174.265	..	52.970	126.342		19.170		
X								
XI								
XII								

(a) Au sens du Traité · Ai sensi del Trattato

(b) Ouvriers inscrits à la fin du mois · Operai iscritti alla fine del mese

(c) Totaux supérieurs à ceux du tableau 31 car incluent quelques petites usines italiennes de plus
Totali superiori a quelli della tavola 31 perchè comprendenti qualche piccolo stabilimento italiano in più(d) Depuis décembre 1956: ouvriers inscrits, avant ouvriers figurant sur les bordereaux de salaires
Da dicembre 1956, operai iscritti, prima di tale data operai figuranti sulla la lista di pag

Salaire horaire dans l'industrie sidérurgique au sens du Traité
(salaire direct moyen en monnaie nationale) (a)

Salario orario medio nell'industria siderurgica ai sensi del Trattato
(salario diretto medio in moneta nazionale) (a)

Période Periodo	Allemagne (R. F.) sans la Sarre Germania (R. F.) escl. la Sarre	Sarre	Belgique Belgio	France Francia	Italie Italia	Luxembourg Lussemburgo	Pays-Bas Paesi Bassi
	D. M.	F. F.	F. B.	F. F.	Lire	F. B.	Fl.
1954 I	2,08	169,79	30,92	156,32	243,03	32,29	1,57
IV	2,11	170,83	30,89	155,82	239,50	32,77	1,59
VII	2,11	166,86	31,55	160,60	248,21	33,80	1,61
X	2,23	172,04	31,55	166,47	250,42	34,56	1,72
1955 I	2,28	182,98	32,47	169,56	255,47	34,91	1,75
IV	2,35	193,31	32,26	174,14	257,09	35,00	1,74
VII	2,31	195,74	33,20	179,61	253,66	36,69	1,78
X	2,35	212,80	32,90	194,08	258,79	37,34	1,79
1956 I	2,50	208,22	33,57	195,97	260,50	37,67	1,83
IV	2,54	212,51	34,15 (b)	199,92	272,45	39,75 (b)	1,88
VII	2,54	227,21	35,46 (b)	202,19	277,46	41,46 (b)	1,89
X	2,53	226,68	34,68 (b)	200,37	279,39	41,17 (b)	1,88
1957 I	2,65	226,26	38,09	201,55	284,25	..	2,09
III	2,70	237,73	38,28	207,13	283,87	43,64 (c)	2,00
VI	3,00	249,31	38,54	218,39	290,83	43,20	2,07
IX	2,91	252,46	38,70	219,85	286,66	46,16	2,14
XII	3,00	279,07	40,03	233,79	291,87	45,38	2,15
1958 III	2,96	276,15	39,85	245,71	295,59	47,34	2,14
VI	3,09	291,80	39,07	248,21	298,83	46,51	2,14
IX	2,98	285,24	39,68	245,86	301,01	47,42	2,18
XII	3,05	284,41	40,18	246,12	305,77	44,57	2,15
1959 III	3,16	297,19	40,38	252,56	307,28	47,61	2,16
VI	3,17	319,45	40,66	251,12	309,26	47,20	2,17
IX	3,21		41,59	253,41		48,70	

(a) Salaire brut directement lié au travail effectif des ouvriers · Salario lordo direttamente dipendente dal lavoro effettuato dagli operai

(b) L'incidence de la réduction de la durée du travail, avec paiements compensatoires, intervenue en Belgique le 1-2-1956 et au Luxembourg le 1-4-1956 ne se reflète pas dans le salaire belge, les entreprises belges n'ayant pas, contrairement au Luxembourg, compris, en 1956, ces paiements dans le salaire direct

L'incidenza della riduzione della durata del lavoro, con pagamenti compensativi, adottata nel Belgio a partire dal 1°/2/1956 e nel Lussemburgo dal 1°/4/1956 non si riflette nei salari belgi, in quanto le imprese belghe, contrariamente a quelle lussemburghesi, non hanno incorporato, nel 1956, tali pagamenti nel salario diretto

(c) Mois d'Avril 1957 · Mese di Aprile 1957

Commandes et livraisons



Ordinazioni e consegna

Indices des commandes nouvelles et des livraisons de fonte et d'acier (aciers spéciaux non compris)
 Indici delle nuove ordinazioni e delle consegne di ghisa e di acciaio (non compresi gli acciai speciali)

Moyenne 1955—1956 = 100 (b)

Media 1955—1956 = 100 (b)

Période Periodo	Commandes nouvelles · Nuove ordinazioni			Livraisons · Consegne		
	Communauté Comunità	Pays tiers Paesi terzi	Total Totale	Communauté Comunità	Pays tiers Paesi terzi	Total Totale
Acier · Acciaio (a)						
1954	91	83	89	80	73	78
1955	100	85	97	97	89	96
1956	100	115	103	103	111	104
1957	102	82	98	108	110	109
1958	87	107	91	102	121	106
1958 VII	91	139	101	98	133	105
VIII	76	110	83	81	141	93
IX	80	85	81	100	154	111
X	92	106	95	104	148	113
XI	79	108	85	96	119	101
XII	92	116	97	95	130	102
1959 I	88	134	98	97	118	101
II	88	168	105	94	117	98
III	112	160	123	100	139	108
IV	123	145	128	109	154	118
V	119	121	119	101	129	106
VI	128	133	129	115	138	120
VII	132	131	132	114	127	117
VIII	107	114	108	104	124	108
Fonte · Ghisa						
1954	71	69	70	72	76	72
1955	96	109	97	96	109	98
1956	104	91	103	104	91	102
1957	100	57	96	104	81	102
1958	75	44	72	80	51	77
1958 VII	85	47	81	73	61	72
VIII	55	47	54	60	30	58
IX	83	44	79	83	43	79
X	70	79	71	81	84	81
XI	58	35	56	79	46	76
XII	80	21	75	73	43	70
1959 I	64	72	64	77	41	73
II	74	81	75	70	35	67
III	92	84	91	81	86	81
IV	88	105	89	85	91	86
V	61	49	60	76	61	75
VI	83	86	84	86	71	85
VII	77	107	80	79	96	80
VIII	63	67	63	71	86	72

(a) Livraisons de produits finis et finaux ainsi que de lingots et demi-produits (excepté pour relaminage dans la Communauté)
 Consegne di prodotti finiti e terminali come di lingotti e semi-prodotti (eccetto che per rilaminazione nella Comunità)

(b) Période au cours de laquelle les commandes et les livraisons atteignaient en tonnage, à peu près le même niveau
 Periodo durante il quale le ordinazioni e le consegne hanno raggiunto in tonnellaggio, circa lo stesso livello

Évolution des livraisons de fonte des usines par qualités dans la Communauté et les pays tiers (a)
 Evoluzione delle consegne di ghisa degli stabilimenti per qualità nella Comunità e nei paesi terzi (a)

1.000 t

Période Periodo	Fonte d'affinage Ghisa da affinazione	Fonte de moulage Ghisa da fonderia	Spiegel Ghisa manganesifera	Ferro- manganèse carburé Ferromanganese carburato	Autres fontes Altre ghise	Total Totale	Total général Communauté + pays tiers Totale generale Comunità + paesi terzi
Dans la Communauté · Nei paesi della Comunità							
1954	799	1.709	179	203	791	3.681	
1955	1.454	2.065	201	260	966	4.946	
1956	1.665	2.096	251	300	999	5.311	
1957	1.689	2.032	259	328	1.046	5.354	
1958	1.115	2.000	207	269	486	4.077	
1958 VII	89	147	16	21	39	312	
VIII	70	121	15	19	32	257	
IX	89	179	20	22	43	353	
X	96	173	17	20	40	346	
XI	92	164	15	23	44	338	
XII	78	162	16	21	35	312	
1959 I	70	179	18	22	37	326	
II	78	149	18	22	34	301	
III	109	158	20	23	34	344	
IV	124	174	18	23	25	364	
V	103	155	17	23	26	324	
VI	116	178	19	24	30	367	
VII	112	147	14	23	40	336	
VIII	108	122	16	25	31	302	
Vers les pays tiers · Verso paesi terzi							
1954	47	240	0	21	56	364	4.045
1955	186	206	1	48	76	517	5.463
1956	74	155	4	120	76	429	5.740
1957	92	93	3	84	115	386	5.740
1958	36	143	1	27	33	240	4.317
1958 VII	4	11	0	5	4	24	336
VIII	2	8	—	0	2	12	269
IX	0	9	0	5	3	17	370
X	1	22	0	7	3	33	379
XI	2	12	0	0	3	17	355
XII	1	9	0	5	2	17	329
1959 I	1	8	3	0	4	16	342
II	0	10	0	1	3	14	315
III	0	19	0	2	13	34	378
IV	5	21	0	5	5	36	400
V	1	14	0	6	3	24	348
VI	4	20	0	2	2	28	395
VII	2	10	—	4	22	38	374
VIII	5	20	0	7	2	34	336

(a) Suivant les statistiques de livraisons des usines · Secondo le statistiche delle consegne degli stabilimenti

Livraisons des usines dans la Communauté par pays destinataires de lingots et demi-produits en acier ordinaire (a) (b)
 Consegne degli stabilimenti nella Comunità per paesi destinatari di lingotti e semi-prodotti di acciaio comune (a) (b)

1.000 t

Période Periodo	Allemagne (R.F.) (c) Germania (R.F.) (c)	Sarre	Belgique Belgio	France Francia	Italie Italia	Luxem- bourg Lussem- burgo	Pays-Bas Paesi Bassi	Communauté Comunità
Pour utilisation directe: Lingots pour tubes, lingots et demi-produits pour forge et autre utilisation directe (coils exclus) Per utilizzazione diretta: Lingotti per tubi, lingotti e semi-prodotti per fucinatura e altra utilizzazione diretta (coils esclusi)								
1954	959	56	83	238	447	1	11	1.795
1955	1.434	46	103	260	505	1	14	2.363
1956	1.588	70	123	283	592	2	15	2.673
1957	1.548	92	122	309	635	1	15	2.722
1958	1.175	58	96	290	623	3	11	2.256
1958 VII	86	3	7	18	52	2	1	169
VIII	81	4	8	20	36	0	1	150
IX	87	6	9	27	58	0	1	188
X	96	4	8	26	57	0	1	192
XI	97	4	6	27	50	0	1	185
XII	89	4	7	26	55	0	1	182
1959 I	87	4	6	19	48	0	0	164
II	82	6	6	22	47	0	1	164
III	93	4	8	18	59	0	0	182
IV	101	5	7	20	55	0	0	188
V	89	4	8	23	48	0	1	173
VI	96	5	8	24	54	0	1	188
VII	111	—	6	14	56	0	1	188
VIII	104	—	6	28	57	0	2	197
Pour relaminage: Lingots, demi-produits et coils Per rilaminazione: Lingotti, semi-prodotti e coils								
1954	3.279	164	634	1.024	428	0	12	5.541
1955	3.709	175	690	1.236	578	10	75	6.473
1956	3.725	177	716	1.178	527	1	82	6.406
1957	4.247	151	616	1.153	662	—	251	7.080
1958	3.671	169	559	1.248	593	0	126	6.366
1958 VII	298	15	38	108	51	—	8	518
VIII	280	16	48	76	41	0	8	469
IX	282	13	50	103	57	—	8	513
X	303	12	58	104	63	—	6	546
XI	300	10	44	89	51	—	3	497
XII	283	9	50	87	75	—	3	507
1959 I	288	18	54	100	24	—	5	489
II	282	8	41	96	70	—	5	502
III	279	12	45	101	61	—	5	503
IV	349	10	59	138	57	—	12	625
V	337	10	57	94	59	—	10	567
VI	387	14	62	122	70	—	12	667
VII	400	—	60	117	100	—	4	681
VIII	400	—	59	100	80	—	4	643

(a) Suivant les statistiques de livraisons des usines · Secondo le statistiche delle consegne degli stabilimenti

(b) On donne pour chaque pays destinataire de la Communauté les livraisons provenant des usines du pays et des usines des autres pays de la Communauté

Vengono fornite per ciascun paese destinatario della Comunità le consegne provenienti dalle imprese del paese e dalle imprese degli altri paesi della Comunità

(c) Y compris la Sarre à partir du 1er juillet 1959 · Compresa la Sarre dal 1o luglio 1959

Livraisons des usines dans la Communauté par pays destinataires de produits finis et finaux en acier ordinaire et de fonte (a) (b)

Consegne degli stabilimenti nella Comunità per paesi destinatari di prodotti finiti e terminali di acciaio comune e di ghisa (a) (b)

38 A

1.000 t

Période Periodo	Allemagne (R. F.) (c)	Sarre	Belgique Belgio	France Francia	Italie Italia	Luxembourg Lussemburgo	Pays-Bas Paesi Bassi	Communauté Comunità
1954	10.736	518	1.724	5.846	2.537	69	1.498	22.928
1955	13.478	664	1.966	6.932	3.061	75	1.676	27.852
1956	13.661	729	2.029	7.667	3.358	82	1.716	29.242
1957	14.106	787	2.099	8.478	3.595	91	1.820	30.976
1958	13.076	776	1.760	8.611	3.643	103	1.486	29.455
1957								
VII	1.187	65	89	651	328	10	138	2.468
VIII	1.231	69	179	570	241	7	158	2.455
IX	1.212	70	191	714	316	7	165	2.675
X	1.324	71	195	776	308	10	175	2.859
XI	1.284	72	170	780	284	7	148	2.745
XII	1.165	67	162	825	272	5	124	2.620
1958								
I	1.320	74	164	867	277	6	135	2.843
II	1.171	64	151	782	274	6	118	2.566
III	1.230	71	158	866	318	10	128	2.781
IV	1.122	67	141	798	309	9	115	2.561
V	1.082	63	139	746	326	8	119	2.483
VI	1.034	64	153	754	306	10	116	2.437
VII	1.077	67	111	633	351	10	114	2.363
VIII	962	57	135	458	239	9	99	1.959
IX	1.041	65	146	676	315	8	134	2.385
X	1.073	66	155	713	345	8	138	2.498
XI	998	59	144	662	293	10	129	2.295
XII	965	59	163	657	289	8	142	2.283
1959								
I	1.018	71	158	679	275	8	144	2.353
II	990	58	143	626	301	9	131	2.258
III	1.059	57	152	658	343	10	123	2.402
IV	1.216	66	165	696	343	12	135	2.633
V	1.122	61	155	620	333	12	132	2.435
VI	1.283	63	179	709	372	12	177	2.795
VII	1.409	—	144	673	344	12	184	2.766
VIII	1.403	—	166	461	286	13	159	2.488

Produits finis et finaux (d) · Prodotti finiti e terminali (d)

Fonte · Ghisa

1954	1.469	212	186	1.189	344	81	344	200	3.681
1955	2.208	280	228	1.482	367	205	367	176	4.946
1956	2.182	265	231	1.857	392	216	392	167	5.310
1957	2.161	309	212	1.953	359	205	359	155	5.354
1958	1.355	277	190	1.728	315	96	315	115	4.076
1957	VII	23	9	161	36	17	36	14	440
VIII	26	20	132	30	30	20	30	11	421
IX	27	18	158	29	29	19	29	14	455
X	24	22	169	33	33	20	33	12	454
XI	24	16	172	29	29	11	29	13	430
XII	20	17	175	30	30	10	30	12	406
1958	I	23	18	164	24	10	24	10	392
II	19	16	159	22	22	9	22	7	366
III	22	16	173	23	23	8	23	10	397
IV	19	14	162	22	22	7	22	9	351
V	27	11	149	30	30	9	30	10	334
VI	18	12	153	25	25	8	25	9	322
VII	22	11	135	28	28	9	28	8	312
VIII	26	16	161	19	19	4	19	9	257
IX	28	17	146	33	33	3	33	20	352
X	26	17	145	34	34	9	34	8	346
XI	24	24	128	32	32	10	32	7	337
XII	21	19	125	25	25	10	25	9	312
1959	I	27	9	153	19	8	19	6	326
II	23	11	111	111	36	9	36	9	301
III	25	11	135	135	48	12	48	9	344
IV	26	18	129	129	46	14	46	6	364
V	25	10	117	117	33	16	33	10	324
VI	32	11	134	134	41	16	41	10	367
VII	—	8	137	137	44	17	44	8	336
VIII	—	13	93	93	48	17	48	9	302

(a) Suivant les statistiques de livraisons des usines · Secondo le statistiche delle consegne degli stabilimenti

(b) On donne pour chaque pays destinataire de la Communauté les livraisons provenant des usines du pays et des usines des autres pays de la Communauté

A ciascun paese destinatario della Comunità vengono fornite le consegne provenienti dalle imprese del proprio paese e dalle imprese degli altri paesi della Comunità

(c) Y compris la Sarre à partir du 1^{er} juillet 1959 · Compresa la Sarre dal 1^o luglio 1959

(d) Y compris coïls pour utilisation directe · Ivi compresi coïls per utilizzazione diretta

T.O.M. { de l'Union fr. · dell'Unione fr. belges · belgi T.O.M. { néerlandais · olandesi	21	11	8	552	261	231	2	1	1
	0	0	—	79	42	35	0	0	0
	—	—	—	13	7	7	—	—	—
Pakistan · Pakistan	72	15	17	80	32	17	1	0	4
Inde · India	39	19	6	453	261	86	—	—	—
Chine · Cina	25	—	4	826	70	101	—	—	—
Autres pays { d'Afrique · d'Africa d'Océanie · d'Oceania Altri paesi { d'Asie · d'Asia	—	—	—	380	202	132	1	0	3
	—	—	—	41	13	19	0	0	—
	0	0	1	826	378	564	8	2	4
Total pays tiers · Totale paesi terzi	1.035	458	481	8.402	3.590	4.704	240	119	152
Total général · Totale generale	9.657	4.963	4.906	37.856	19.261	19.581	4.317	2.280	2.178

(a) Y compris coils pour relaminage dans la Communauté · Ivi compresi i coils per rilaminazione nella Comunità

(b) Y compris coils pour l'utilisation directe et exportations vers les pays tiers · Ivi compresi i coils per l'utilizzazione diretta ed esportazioni verso i paesi terzi

(c) Y compris Spiegel et ferro-manganèse carburé · Ivi compresi ghisa manganesifera e ferro-manganese carburato

(d) Et Terre-Neuve · E Terra Nuova

(e) Finlande, Norvège, Danemark · Finlandia, Norvegia, Danimarca

(f) Bulgarie, Pologne, Hongrie, Roumanie, Tchécoslovaquie, URSS, Allemagne Orientale, Albanie · Bulgaria, Polonia, Ungheria, Roumanie, Cecoslovacchia, U.R.S.S., Germanie Orientale, Albanie

(g) Suivant les statistiques de livraisons des usines · Secondo le statistiche delle consegne degli stabilimenti

Livraisons des usines dans la Communauté et les pays tiers par groupes de produits (fonte et acier ordinaire)
et par zones de destination (e)
Consegne degli stabilimenti nella Comunità e nei paesi terzi per gruppi di prodotti (ghisa e acciaio comune)
e per zone di destinazione (e)

1.000 t

Pays de destination Paesi di destinazione	Lingots et demi-produits (a) Lingotti e semi-prodotti		Produits finis et finaux (b) Prodotti finiti e terminali		Fonte (c) Ghisa	
	6 premiers mois i primi 6 mesi		6 premiers mois i primi 6 mesi		6 premiers mois i primi 6 mesi	
	1958	1959	1958	1959	1958	1959
Allemagne (R. F.) sans la Sarre · Germania (R. F.) escl. la Sarre	4.559	2.332	11.381	5.560	1.303	714
Belgique · Belgio	42	16	56	32	84	26
France · Francia	35	18	128	37	29	20
Sarre · Sarre	43	22	24	7	41	21
Italie · Italia	12	35	65	20	52	34
Luxembourg · Lussemburgo	—	—	0	0	9	5
Pays-Bas · Paesi Bassi	35	49	383	201	11	1
Total Communauté · Totale Comunità	4.726	2.472	12.037	5.857	1.529	819
Usines allemandes sans la Sarre · Stabilimenti tedeschi escl. la Sarre						
Amérique · America	202	229	320	351	66	41
Dont: U.S.A. et poss. · Di cui: U.S.A. e poss.	4	6	90	211	13	0
Europe · Europa	108	66	1.083	624	86	36
Dont: Angleterre · Di cui: Inghilterra	33	1	13	7	—	—
Scandinavie · Scandinavia	0	2	364	195	23	8
T.O.M. de la Communauté · T.O.M. della Comunità	—	—	9	5	0	0
Dont: français · Di cui: francesi	—	—	5	4	0	0
belges · belgi	—	—	1	1	0	—
hollandais · olandesi	—	—	3	1	0	—
Autres pays tiers · Altri paesi terzi	88	9	882	246	5	2
Total pays tiers · Totale paesi terzi	398	304	2.294	1.226	157	79
Total général · Totale generale	5.124	2.776	14.331	7.354	1.686	898
						832

Usines belges · Stabilimenti belgi

	39	30	5	177	83	251	(d)	(d)	(d)
Allemagne (R. F.) sans la Sarre · Germania (R. F.) escl. la Sarre	594	295	324	1.237	649	641			
Belgique · Belgio	144	86	48	282	195	112			
France · Francia	—	—	1	0	0	0			
Sarre · Sarre	21	2	26	40	20	29			
Italie · Italia	—	—	—	4	2	3			
Luxembourg · Lussemburgo	—	—	—	342	153	176			
Pays-Bas · Paesi Bassi	—	—	—	2.082	1.102	1.112			
Total Communauté · Totale Comunità	798	413	404						
Amérique · America	301	174	78	702	329	518			
Dont: U.S.A. et poss. · Di cui: U.S.A. e poss.	0	—	—	298	129	327			
Europe · Europa	63	21	14	614	322	316			
Dont: Angleterre · Di cui: Inghilterra	50	19	1	27	20	11			
Scandinavie · Scandinavia	2	0	1	269	119	147			
T.O.M. de la Communauté · T.O.M. della Comunità	0	0	—	70	37	38			
Dont: français · Di cui: francesi	0	—	—	11	5	11			
belges · belgi	0	0	—	56	30	25			
hollandais · olandesi	—	—	—	3	2	2			
Autres pays tiers · Altri paesi terzi	27	6	12	702	303	258			
Total pays tiers · Totale paesi terzi	391	201	104	2.088	991	1.130			
Total général · Totale generale	1.189	614	508	4.170	2.093	2.242			

(a) Y compris coils pour relaminage dans la Communauté · Compresi coils per rilaminazione nella Comunità

(b) Y compris coils pour l'utilisation directe et exportations vers les pays tiers · Ivi compresi i coils per l'utilizzazione diretta ed esportazioni verso i paesi terzi

(c) Y compris Spiegel et ferro-manganesé carburé · Compresi ghisa manganesifera e ferro manganese carburato

(d) Voir tableau 42, note (e) · Cfr. tabella 42, nota (e)

(e) Suivant les statistiques de livraisons des usines · Secondo le statistiche delle consegne degli stabilimenti

Livraisons des usines dans la Communauté et les pays tiers par groupes de produits (fonte et acier ordinaire)
et par zones de destination (d)

Consegne degli stabilimenti nella Comunità e nei paesi terzi per gruppi di prodotti (ghisa e acciaio comune)
e per zone di destinazione (d)

1.000 t

Pays de destination Paesi di destinazione	Lingots et demi-produits (a)				Produits finis et finaux (b)				Fonte (c)	
	Lingotti e semi-prodotti		Prodotti finiti e terminali		Prodotti finiti e terminali		Ghisa		6 premiers mois i primi 6 mesi	
	1958	6 premiers mois i primi 6 mesi 1958	1958	6 premiers mois i primi 6 mesi 1959	1958	6 premiers mois i primi 6 mesi 1958	1958	6 premiers mois i primi 6 mesi 1959	1958	1959
Usines franco-sarroises · Stabilimenti franco-sarresi										
Allemagne (R. F.) sans la Sarre · Germania (R. F.) escl. la Sarre	53	29	24	929	442	650	29	16	17	
Belgique · Belgio	9	2	9	35	14	42	15	8	6	
France · Francia	1.309	676	669	7.969	4.386	3.752	1.652	910	736	
Sarre · Sarre	107	58	36	737	381	354	226	107	134	
Italie · Italia	35	5	37	71	30	40	9	4	2	
Luxembourg · Lussemburgo	2	—	—	3	1	1	79	41	64	
Pays-Bas · Paesi Bassi	3	3	0	59	28	60	2	1	2	
Total Communauté · Totale Comunità	1.518	773	775	9.803	5.282	4.899	2.012	1.087	961	
Amérique · America	36	26	16	336	97	433	24	3	10	
Dont: U.S.A. et poss. · Di: cui U.S.A. e poss.	0	0	0	126	15	265	24	3	10	
Europe · Europa	52	10	32	811	392	494	6	5	2	
Dont: Angleterre · Di cui: Inghilterra	1	—	—	11	6	7	2	2	—	
Scandinavie · Scandinavia	4	—	—	204	75	141	1	1	0	
T.O.M. de la Communauté · T.O.M. della Comunità	21	11	8	537	254	217	2	1	1	
Dont: français · Di cui: francesi	21	11	8	535	254	214	2	1	1	
belges · belgi	—	—	—	1	0	1	—	—	—	
néerlandais · olandesi	—	—	—	1	0	2	—	—	—	
Autres pays tiers · Altri paesi terzi	9	1	8	612	233	297	0	—	0	
Total pays tiers · Totale paesi terzi	118	48	64	2.296	976	1.441	32	9	13	
Total général · Totale generale	1.636	821	839	12.099	6.258	6.340	2.044	1.096	974	

	Usines italiennes · Stabilimenti italiani									
	1	1	10	0	0	0	1	1	—	0
Allemagne (R. F.) sans la Sarre · Germania (R. F.) escl. la Sarre	1	1	10	0	0	0	1	1	—	0
Belgique · Belgio	—	—	—	1	—	—	—	—	—	—
France · Francia	39	31	37	26	15	9	—	—	—	—
Sarre · Sarre	0	0	—	—	—	—	—	—	—	—
Italie · Italia	1.124	548	545	3.396	1.691	1.842	—	108	200	—
Luxembourg · Lussemburgo	—	—	—	—	—	—	—	—	—	—
Pays-Bas · Paesi Bassi	—	—	—	0	0	0	—	—	—	—
Total Communauté · Totale Comunità	1.164	580	592	3.423	1.707	1.853	—	108	200	—
Amérique · America	46	39	5	36	12	15	—	—	—	—
Dont U.S.A. et poss. · Di cui U.S.A. e poss.	—	—	—	0	0	7	—	—	—	—
Europe · Europa	0	0	—	219	98	132	—	0	0	0
Dont: Angleterre · Di cui: Inghilterra	—	—	—	5	1	6	—	—	—	—
Scandinavie · Scandinavia	—	—	—	6	5	9	—	—	—	—
T.O.M. de la Communauté · T.O.M. della Comunità	—	—	—	0	0	0	—	—	—	—
Dont: français · Di cui: francesi	—	—	—	—	—	—	—	—	—	—
belges · belgi	—	—	—	—	—	—	—	—	—	—
néerlandais · olandesi	—	—	—	—	—	—	—	—	—	—
Autres pays tiers · Altri paesi terzi	6	6	0	135	48	27	—	—	—	—
Total pays tiers · Totale paesi terzi	52	45	5	390	158	174	—	0	0	0
Total général · Totale generale	1.216	625	597	3.813	1.865	2.027	—	108	200	—

(a) Y compris coils pour relaminage dans la Communauté · Compresi coils per rilaminazione nella Comunità

(b) Y compris coils pour l'utilisation directe et exportations vers les pays tiers
Ivi compresi i coils per l'utilizzazione diretta ed esportazioni verso i paesi terzi

(c) Y compris Spiegel et ferro-manganèse carburé · Compresi ghisa manganesifera e ferro-manganese carburato

(d) Suivant les statistiques de livraisons des usines · Secondo le statistiche delle consegne degli stabilimenti

Livraisons des usines dans la Communauté et les pays tiers par groupes de produits (fonte et acier ordinaire)
et par zones de destination (f)

Consegne degli stabilimenti nella Comunità e nei paesi terzi per gruppi di prodotti (ghisa e acciaio comune)
e per zone di destinazione (f)

1.000

Pays de destination Paesi di destinazione	Lingots et demi-produits (a) Lingotti e semi-prodotti		Produits finis et finaux (b) Prodotti finiti e terminali		Fonte (c) Ghisa	
	1958	6 premiers mois i primi 6 mesi 1958	1958	6 premiers mois i primi 6 mesi 1958	1958	6 premiers mois i primi 6 mesi 1958
		1959		1959		1959
Allemagne (R. F.) sans la Sarre · Germania (R. F.) escl. la Sarre	45	17	20	488	270	270
Belgique · Belgio	11	5	11	408	204	223
France · Francia	4	3	1	186	128	63
Sarre · Sarre	77	46	42	16	11	15
Italie · Italia	25	10	8	50	24	26
Luxembourg · Lussemburgo	2	1	0	96	45	60
Pays-Bas · Paesi Bassi	—	—	—	146	60	95
Total Communauté · Totale Comunità	164	82	82	1.390	742	752
Usines luxembourgeoises · Stabilimenti lussemburghesi						
Amérique · America	67	40	5	408	159	256
Dont: U.S.A. et poss. · Di cui: U.S.A. e poss	—	—	—	263	94	188
Europe · Europa	1	—	0	358	155	203
Dont: Angleterre · Di cui: Inghilterra	1	—	0	8	6	4
Scandinavie · Scandinavia	—	—	—	175	76	100
T.O.M. de la Communauté · T.O.M. della Comunità	—	—	—	23	13	11
Dont: français · Di cui: francesi	—	—	—	1	1	2
belges · belgi	—	—	—	20	11	9
néerlandais · olandesi	—	—	—	2	1	0
Autres pays · Altri paesi	5	3	0	246	124	81
Total pays tiers · Totale paesi terzi	73	43	5	1.035	451	551
Total général · Totale generale	237	125	87	2.425	1.193	1.303

Usines néerlandaises · Stabilimenti olandesi

	148	89	92	101	54	55	(e)	(e)	(e)
Allemagne (R. F.) sans la Sarre · Germania (R. F.) escl. la Sarre							22	7	19
Belgique · Belgio	—	—	0	21	11	12	91	52	36
France · Francia	6	4	4	21	6	16	47	29	22
Sarre · Sarre	—	—	—	—	—	—	10	3	3
Italie · Italia	0	—	—	20	11	11	0	0	1
Luxembourg · Lussemburgo	—	—	—	—	—	—	9	5	3
Pays-Bas · Paesi Bassi	99	73	3	555	276	309	102	52	47
Total Communauté · Totale Comunità	253	166	99	718	358	403	281	148	131
Amérique · America	2	1	—	53	25	18	2	0	23
Dont: U.S.A. et poss. · Di cui: U.S.A. e poss.	—	—	—	0	—	3	2	—	3
Europe · Europa	—	—	—	213	99	154	45	30	14
Dont: Angleterre · Di cui: Inghilterra	—	—	—	119	52	88	28	22	2
Scandinavie · Scandinavia	—	—	—	72	36	45	9	5	7
T.O.M. de la Communauté · T.O.M. della Comunità	—	—	—	4	2	2	0	0	0
Dont: français · Di cui: francesi	—	—	—	—	—	—	—	—	—
belges · belgi	—	—	—	—	—	—	—	—	—
néerlandais · olandesi	—	—	—	4	2	2	0	0	0
Autres pays · Altri paesi	—	—	—	—	—	—	—	—	—
Total pays tiers · Totale paesi terzi	2	1	—	300	140	184	52	30	41
Total général · Totale generale	255	167	99	1.018	498	587	333	178	172

(a) Y compris coïls pour relaminage dans la Communauté · Compresi coïls per rilaminazione nella Comunità

(b) Y compris coïls pour l'utilisation directe et exportations vers les pays tiers · Ivi compresi i coïls per l'utilizzazione diretta ed esportazioni verso i paesi terzi

(c) Y compris Spiegel et ferro-manganèse carburé · Compresi ghisa manganesifera e ferro-manganese carburato

(d) Voir note (e) · Cfr. nota (e)

(e) Y compris livraisons des usines belges et luxembourgeoises (Benelux) · Consegne degli stabilimenti belgi e lussemburghesi (Benelux)

(f) Suivant les statistiques de livraisons des usines · Secondo le statistiche delle consegne degli stabilimenti

Réceptions par pays de produits finis et finaux (a) livrés par les usines de la Communauté et taux d'interpénétration des marchés (b)
 (aciers spéciaux exclus) (c)
 Arrivi per paesi dei prodotti finiti e terminali (a) consegnati dagli stabilimenti della Comunità e tasso d'interpenetrazione dei mercati (b)
 (acciai speciali esclusi) (c)

43 A

Période Periodo	Allemagne (R. F.) Germania (R. F.) (d)	Sarre	Belgique Belgio	Luxembourg Lussemburgo	France Francia	Italie Italia	Pays-Bas Paesi Bassi	Communauté Comunità
Réceptions totales • Arrivi totali								
				(1.000 t)				
1954	11.695	574	1.807	70	6.086	2.985	1.507	24.724
1955	14.912	711	2.070	75	7.191	3.564	1.690	30.213
1956	15.249	799	2.152	83	7.951	3.950	1.731	31.915
1957	15.654	878	2.221	93	8.787	4.229	1.835	33.697
1958	14.250	834	1.856	106	8.901	4.266	1.497	31.710
1957	VII 1.320	71	94	10	684	388	139	2.706
VIII	1.370	79	189	7	597	284	158	2.684
IX	1.338	77	203	7	739	367	165	2.896
X	1.450	79	206	10	799	357	176	3.077
XI	1.401	80	181	7	803	336	149	2.957
XII	1.271	77	172	6	850	326	125	2.827
1958	I 1.439	81	174	6	896	324	136	3.056
II	1.289	71	158	6	805	331	118	2.778
III	1.347	77	166	10	892	372	130	2.994
IV	1.213	72	150	9	820	364	116	2.744
V	1.180	67	148	9	767	380	119	2.670
VI	1.129	69	162	10	777	353	116	2.616
VII	1.163	70	117	12	651	403	115	2.531
VIII	1.042	61	143	9	478	276	100	2.109
IX	1.128	70	156	8	704	373	135	2.574
X	1.169	70	163	9	739	402	139	2.691
XI	1.096	63	150	11	689	343	130	2.482
XII	1.054	62	170	8	683	344	144	2.465
1959	I 1.105	76	165	8	697	323	144	2.518
II	1.071	63	150	9	649	349	131	2.422
III	1.152	60	160	10	677	401	124	2.584
IV	1.317	70	172	12	716	399	135	2.821
V	1.211	65	163	12	643	382	132	2.608
VI	1.379	67	187	12	733	426	179	2.983
VII	1.520	—	150	12	687	400	184	2.953
VIII	1.508	—	172	13	488	343	161	2.685

Part des réceptions en provenance d'autres pays de la Communauté en % (b)
 Parte degli arrivi in provenienza da altri paesi della Comunità in % (b)

1954	11,2	7,5	28,5	6,9	3,1	6,8	66,0	13,2
1955	12,5	8,7	27,4	7,2	4,9	3,8	66,3	13,6
1956	10,6	10,4	26,9	7,3	6,1	4,2	66,8	12,8
1957	9,7	10,5	28,2	8,7	7,2	5,3	68,7	12,9
1958	11,9	6,3	28,6	8,2	7,2	5,9	62,2	13,0
1957	10,0	9,7	47,0	6,1	5,5	4,5	61,4	12,0
VIII	9,0	9,2	29,1	7,6	8,2	5,6	75,3	13,8
IX	9,9	11,7	26,7	10,6	7,4	5,6	71,0	13,4
X	10,0	9,0	29,4	8,9	8,3	5,8	72,9	13,9
XI	10,6	10,7	29,5	10,0	8,7	5,3	67,8	13,6
XII	10,9	13,6	24,7	13,9	9,4	5,9	66,5	13,3
1958	11,7	9,2	26,7	16,1	9,0	4,7	64,9	13,3
I	10,6	8,5	27,5	6,8	8,6	5,7	64,9	12,6
II	11,3	7,1	27,5	5,4	9,7	5,7	63,4	13,2
III	11,4	6,1	27,8	4,4	9,2	5,9	60,5	12,8
IV	11,9	6,0	38,1	7,2	8,5	5,1	75,8	13,6
V	11,5	6,4	26,1	7,5	6,9	7,2	56,9	12,4
VI	12,6	3,7	35,9	18,4	5,6	5,1	59,4	12,6
VII	12,0	5,7	27,7	5,0	6,0	6,9	64,7	13,3
VIII	12,6	4,9	29,1	5,5	5,6	5,6	59,4	12,9
IX	12,8	4,3	28,7	9,5	5,2	6,3	61,4	13,0
X	12,9	6,5	28,5	17,4	5,1	6,5	63,1	13,2
XI	13,4	6,6	31,5	6,2	5,5	7,2	67,4	14,6
XII	13,9	8,6	31,4	5,1	4,6	7,2	65,5	14,3
1959	14,9	10,7	33,9	11,0	5,6	6,1	59,8	14,6
I	16,0	6,1	29,4	5,6	5,8	5,9	61,9	14,5
II	15,6	5,3	30,8	4,1	6,0	5,7	62,4	14,6
III	16,1	8,6	34,7	3,4	5,7	5,8	64,5	15,4
IV	17,0	5,9	29,2	5,0	6,8	4,5	63,7	16,0
V	11,8	—	35,8	4,3	15,0	5,7	66,7	16,4
VI	11,1	—	34,4	4,0	17,5	5,0	69,3	16,4

(a) Y compris lingots, demi-produits et coils pour utilisation directe (autre que le relaminage) · Comprend i lingotti, semi-prodotti e coils per utilizzazione diretta (diversi dalla rilaminazione)

(b) Part en % des autres pays de la Communauté dans l'approvisionnement total par la Communauté de chaque pays membre. Pour la France et la Sarre il s'agit, jusqu'au 30 juin 1959, de la part représentée par les livraisons de pays en dehors de l'Union Economique France-Sarroise

Parte in % degli altri paesi della Comunità nell'approvvigionamento totale per la Comunità di ogni paese membro. Per la Francia e la Sarre trattasi, fino al 30 giugno 1959, della parte rappresentata dalle consegne dei paesi fuori dell'Unione Economica Franco-Sarrese

(c) Suivant les statistiques de livraisons des usines · Secondo le statistiche delle consegne degli stabilimenti

(d) Y compris la Sarre à partir du 1er juillet 1959 · Compresa la Sarre dal 1° luglio 1959

Réceptions par pays de produits sidérurgiques en aciers fins et spéciaux (a)
livrés par les usines de la Communauté et taux d'interpénétration des marchés

Arrivi per paesi di prodotti siderurgici in acciai fini e speciali (a)
consegnati dagli stabilimenti della Comunità e tasso d'interpenetrazione dei mercati

1.000 t

Période Periodo	Allemagne (R. F.) (b)	Sarre Sarre	Benelux			France Francia	Italie Italia	Communauté Comunità
	Germania (R. F.) (b)		Belgique Belgio	Luxembourg Lussemburgo	Pays-Bas Paesi Bassi			
Réceptions totales · Arrivi totali								
1955	990,1	56,9	46,8	5,9	16,9	672,6	436,7	2.225,9
1956	1.135,9	68,2	70,3	7,9	22,8	839,1	457,6	2.601,8
1957	1.021,2	75,8	68,4	8,1	25,0	960,1	533,1	2.691,7
1958	988,0	76,9	42,4	6,6	14,5	944,8	483,0	2.556,2
1958 IV	81,0	7,0	3,6	0,7	1,0	84,3	41,3	218,8
V	82,8	7,1	3,1	0,5	1,1	86,3	42,3	223,2
VI	81,5	6,3	3,7	0,5	0,9	86,2	38,0	217,1
VII	87,5	7,2	2,6	0,5	1,1	71,6	38,6	209,1
VIII	77,0	7,1	3,0	0,4	1,2	40,8	24,2	153,7
IX	76,2	6,3	3,5	0,4	1,2	77,7	42,2	207,5
X	85,5	6,7	3,7	0,4	1,8	80,7	44,6	223,5
XI	77,2	5,2	3,4	0,5	1,1	74,2	41,3	202,9
XII	74,6	5,8	4,0	0,5	1,7	69,0	36,6	192,2
1959 I	87,1	6,0	3,3	0,7	1,6	65,5	41,0	205,2
II	82,6	5,3	3,6	0,6	1,8	64,3	42,6	200,8
III	87,5	5,8	4,1	0,6	1,9	61,8	43,9	205,6
IV	90,4	6,5	3,6	0,8	2,1	70,8	48,6	222,8
V	81,2	5,2	4,0	0,6	1,9	56,0	43,4	192,3
VI	89,7	4,5	5,0	0,6	2,4	66,7	41,4	210,3
VII	97,0	—	4,3	0,7	1,8	60,9	45,7	210,4
VIII	95,8	—	4,8	0,6	1,6	25,8	31,7	160,3
Part des réceptions en provenance d'autres pays de la Communauté en % (c)								
Parte degli arrivi in provenienza da altri paesi della Comunità in % (c)								
1955	3,8	1,0	14,8	0,4	63,7	1,2	2,8	3,4
1956	3,3	1,2	20,5	1,4	73,2	3,5	3,3	4,4
1957	1,9	10,4	30,3	3,6	69,4	5,4	4,7	5,3
1958	2,2	15,2	20,1	5,1	63,6	4,3	4,2	4,4
1958 IV	1,7	16,2	15,7	9,8	63,8	4,6	5,2	4,5
V	2,5	18,6	20,9	1,3	83,1	4,5	5,4	5,0
VI	2,4	21,4	15,5	—	72,5	5,0	2,9	4,6
VII	1,7	11,0	31,8	10,9	52,1	5,6	2,4	4,1
VIII	1,7	24,7	21,3	3,7	61,9	3,7	3,2	4,4
IX	2,8	9,3	15,2	7,0	68,3	5,7	7,1	5,6
X	2,9	14,8	16,2	9,8	42,8	4,3	3,5	4,4
XI	3,2	8,4	18,7	5,6	63,6	3,9	2,1	4,0
XII	4,4	8,9	18,0	1,8	53,2	3,0	3,0	4,5
1959 I	3,0	6,3	17,5	17,3	60,5	3,2	2,7	3,8
II	2,0	6,0	36,6	—	59,2	4,2	4,1	4,4
III	3,3	4,0	24,8	13,0	57,6	3,8	5,8	4,9
IV	2,6	9,5	26,4	9,4	63,3	2,5	2,8	3,8
V	1,9	6,0	24,0	1,8	67,0	3,7	3,3	3,9
VI	2,7	11,8	22,3	1,9	50,5	2,8	2,7	3,9
VII	1,4	—	20,2	0,4	62,2	5,5	2,9	3,8
VIII	1,1	—	21,6	—	65,3	9,3	3,6	4,1

(a) Tous produits (lingots et demi-produits, même pour relaminage inclus) · Tutti i prodotti (lingotti e semi-prodotti, inclusa anche la rilaminazione)

(b) Y compris la Sarre à partir du 1er juillet 1959 · Compresa la Sarre dal 1o luglio 1959

(c) Part en % des autres pays de la Communauté dans l'approvisionnement total par la Communauté de chaque pays membre. Pour le Bénélux il s'agit de la part représentée par les livraisons des pays autres que ceux du Bénélux, et pour la France et la Sarre jusqu'au 30 juin 1959, de celle des pays en dehors de l'Union Economique Franco-Sarroise

Parte in % degli altri paesi della Comunità nell'approvvigionamento totale per la Comunità di ogni paese membra. Per il Benelux trattasi della parte rappresentata dalle consegne dei paesi oltre che quelli del Benelux e per la Francia e la Sarre, fino al 30 giugno 1959, di quella dei paesi fuori dell'Unione Economica Franco-Sarrese

Commerce extérieur et échanges
de produits sidérurgiques
à l'intérieur de la Communauté
(Statistiques douanières)

*Commercio estero e scambi
dei prodotti siderurgici
all'interno della Comunità
(Statistiche doganali)*

Importations par produits en provenance des pays tiers et réceptions des pays de la Communauté en provenance d'autres pays de la Communauté

Importazioni per prodotti di provenienza dai paesi terzi e arrivi ai paesi della Comunità in provenienza da altri paesi della Comunità

Période Periodo	Fonte et ferro-alliages du Traité Ghisa e ferro-leghe del Trattato				Acier (produits du Traité) Acciaio (prodotti compresi nel Trattato)														Produits sidérurgiques hors Communauté Prodotti siderurgici fuori della Comunità			28 Total général Acier (f) (24-27) Totale generale Acciaio (f) (24-27)	29 Rails usages · Rotale usate	30 Tubes, raccords, ecc. de fonte (g) (HC) Tubi, raccordi, ecc. di ghisa (g) (NC)	31 Ferro-alliages (HC) · Ferro-leghe (NC)						
	1 Fonte · Ghisa	2 Spiegel · Ghisa manganesifera	3 Ferro-Mn carburé · Ferro-Mn carburato	4 Total · Totale	5 Lingots et massiaux (a) (b) · Lingotti e masselli (a) (b)	6 Blooms et billettes (b) · Blumi e billette (b)	7 Brames et larges (b) · Bramme e bidoni (b)	8 Ebauches en rouleaux pour côles (collis) (b) Sbozzi in rotoli per lamiera (collis) (b)	9 Rails neufs · Rotale nuove	10 Traverses, selles, éclisses · Traverse, piastre, stecche	11 Fil machine (b) · Vergella in matasse (b)	12 Barres (c) · Barre (c)	13 Palanches · Palanole	14 Profils de 80 mm et plus et Zores (b) Profilati da 80 mm et plus et Zores (b)	15 Autres profilés (b) · Altri profilati (b)	16 Feuillards à chaud · Nastri stretti a caldo	17 Larges plats (d) · Larghi piatti (d)	18 Tôles magnétiques · Lamierini magnetici	19 3 m et plus 3 m et oltre	20 moins de 3 mm inferiori a 3 mm	21 0,50 mm et plus 0,50 mm et oltre					22 moins de 0,50 mm inferiori a 0,50 mm	23 Autres tôles revêtues et côles plaquées Altre lamiere revestite e lamiere placate	24 Total (5-23) · Totale (5-23)	25 Forgés, étrécs, etc... sous les formes précédentes (e) Forgati, strati, ecc... secondo le forme precedenti (e)	26 Fils crétilés · Fili trafilati	27 Tubes et raccords d'acier (f) Tubi e raccordi di acciaio (f)
1954	265	8	27	300	29	29	0	150	0	0	18	33	0	3	20	7	3	30	74	95	44	108	4	647	31	12	50	74	0	6	62
1955	517	7	44	567	49	37	125	164	12	0	29	56	0	6	28	7	4	23	109	85	38	119	6	898	39	15	59	1.011	0	15	84
1956	535	5	36	576	79	119	111	188	5	0	21	69	0	5	30	7	8	24	121	80	16	97	6	989	56	14	64	1.123	6	25	101
1957	461	2	42	506	212	75	18	264	2	0	15	66	0	8	28	7	7	11	130	106	122	14	1.083	57	14	65	1.219	3	20	114	
1958	595	12	41	648	84	88	77	310	1	1	17	65	0	5	23	8	4	7	134	118	117	9	1.068	51	15	65	1.199	2	20	110	
1958	46	0	2	48	11	2	26	20	0	0	2	5	—	1	2	1	0	0	8	11	11	1	99	4	1	6	110	0	1	9	
V	38	0	3	41	10	9	8	20	0	0	2	5	—	0	3	0	0	0	28	8	11	11	105	5	1	6	118	1	2	8	
VI	46	0	2	49	9	5	6	41	—	0	1	6	0	2	0	0	0	1	5	9	13	1	100	4	1	5	110	—	3	5	
VII	39	0	3	43	6	9	0	19	—	0	2	5	—	0	1	0	0	0	5	11	14	1	75	4	1	5	85	—	1	11	
VIII	32	1	4	37	8	13	—	23	0	0	1	5	—	0	1	0	0	0	5	7	10	1	76	3	1	5	85	0	0	8	
IX	29	2	8	38	6	8	4	25	0	0	1	5	—	0	3	1	1	1	7	11	10	1	83	4	2	6	94	—	1	11	
X	55	3	6	63	1	4	6	22	0	0	1	6	0	1	2	1	0	0	12	10	10	1	79	4	2	6	90	0	3	11	
XI	54	1	3	58	3	17	6	18	1	0	1	5	—	0	2	1	0	0	8	14	8	1	87	4	2	5	97	0	1	10	
XII	59	6	4	69	2	17	6	37	0	0	1	6	—	1	1	1	0	0	11	10	5	0	99	6	1	8	114	0	1	10	

Importations en provenance des pays tiers · Importazioni provenienti dai paesi terzi

Période Periodo	265	8	27	300	29	29	0	150	0	0	18	33	0	3	20	7	3	30	74	95	44	108	4	647	31	12	50	74	0	6	62
1954	265	8	27	300	29	29	0	150	0	0	18	33	0	3	20	7	3	30	74	95	44	108	4	647	31	12	50	74	0	6	62
1955	517	7	44	567	49	37	125	164	12	0	29	56	0	6	28	7	4	23	109	85	38	119	6	898	39	15	59	1.011	0	15	84
1956	535	5	36	576	79	119	111	188	5	0	21	69	0	5	30	7	8	24	121	80	16	97	6	989	56	14	64	1.123	6	25	101
1957	461	2	42	506	212	75	18	264	2	0	15	66	0	8	28	7	7	11	130	106	122	14	1.083	57	14	65	1.219	3	20	114	
1958	595	12	41	648	84	88	77	310	1	1	17	65	0	5	23	8	4	7	134	118	117	9	1.068	51	15	65	1.199	2	20	110	
1958	46	0	2	48	11	2	26	20	0	0	2	5	—	1	2	1	0	0	8	11	11	1	99	4	1	6	110	0	1	9	
V	38	0	3	41	10	9	8	20	0	0	2	5	—	0	3	0	0	0	28	8	11	11	105	5	1	6	118	1	2	8	
VI	46	0	2	49	9	5	6	41	—	0	1	6	0	2	0	0	0	1	5	9	13	1	100	4	1	5	110	—	3	5	
VII	39	0	3	43	6	9	0	19	—	0	2	5	—	0	1	0	0	0	5	11	14	1	75	4	1	5	85	—	1	11	
VIII	32	1	4	37	8	13	—	23	0	0	1	5	—	0	1	0	0	0	5	7	10	1	76	3	1	5	85	0	0	8	
IX	29	2	8	38	6	8	4	25	0	0	1	5	—	0	3	1	1	1	7	11	10	1	83	4	2	6	94	—	1	11	
X	55	3	6	63	1	4	6	22	0	0	1	6	0	1	2	1	0	0	12	10	10	1	79	4	2	6	90	0	3	11	
XI	54	1	3	58	3	17	6	18	1	0	1	5	—	0	2	1	0	0	8	14	8	1	87	4	2	5	97	0	1	10	
XII	59	6	4	69	2	17	6	37	0	0	1	6	—	1	1	1	0	0	11	10	5	0	99	6	1	8	114	0	1	10	

1.000 €

1959	I	3	90	8	14	7	28	0	0	2	4	—	0	1	1	1	9	12	6	1	94	4	1	6	105	—	1				
1954	391	24	36	451	87	355	64	201	59	12	317	793	29	301	241	285	27	13	320	330	7	84	25	3.550	78	56	101	3.785	48	113	
1955	548	29	63	640	90	313	185	356	52	12	322	1.109	30	386	349	377	34	23	515	443	4	92	33	4.726	101	60	135	5.021	70	158	
1956	491	40	61	592	137	226	58	273	54	13	324	1.070	21	401	283	398	42	36	503	423	5	114	45	4.426	106	67	165	4.764	30	136	
1957	537	46	58	641	220	246	100	375	68	14	343	1.049	37	427	304	437	52	47	632	466	123	70	5.007	94	69	187	5.356	27	128		
1958	385	32	56	473	114	356	152	404	60	8	402	839	31	393	279	407	46	47	630	594	173	65	5.002	95	60	180	5.336	52	111		
1958	IV	25	3	30	11	28	10	36	5	0	29	68	1	38	24	30	4	5	68	54	15	6	432	6	4	11	454	3	9	2	
	V	28	2	34	12	29	10	46	5	1	30	64	3	37	24	31	4	4	58	51	15	6	429	6	4	16	456	5	11	1	
	VI	31	2	5	38	8	28	8	5	0	32	64	5	28	23	26	4	4	51	46	19	6	395	7	5	13	418	3	8	1	
	VII	24	2	4	30	11	27	13	5	1	33	67	6	26	24	29	5	4	56	49	18	5	413	21	5	12	452	5	9	1	
	VIII	29	3	5	37	6	23	9	7	1	28	64	5	22	19	27	4	2	40	38	15	3	337	7	5	15	363	5	9	1	
	IX	29	4	7	40	7	27	7	23	7	35	70	1	22	20	31	3	4	38	46	13	4	359	8	5	15	387	4	11	2	
	X	35	2	6	42	6	33	8	26	7	41	78	1	25	20	39	4	4	46	47	16	7	411	8	6	19	444	5	10	1	
	XI	41	3	5	49	5	36	8	26	3	0	34	73	2	24	22	40	3	41	52	11	6	391	7	5	16	418	6	8	1	
	XII	38	2	5	45	9	30	8	26	1	0	47	72	4	23	23	41	3	5	43	56	5	414	5	6	18	447	6	8	2	
1959	I	28	0	5	33	6	38	6	19	2	0	42	74	4	23	25	32	3	4	37	64	12	5	396	8	6	17	426	5	7	1
	II	21	2	4	27	11	25	5	26	3	1	46	73	1	23	24	34	2	4	41	62	12	6	397	7	6	17	427	5	7	1
	III	41	5	6	52	9	28	22	27	6	1	45	88	3	30	26	39	2	3	48	71	15	7	471	8	7	22	508	8	10	1
	IV	35	3	4	42	10	28	22	40	10	0	53	93	3	31	28	39	3	5	46	83	16	7	516	8	7	18	549	5	12	2
	V	42	2	4	48	9	28	15	47	6	1	42	89	2	29	26	37	3	4	40	70	16	7	473	9	6	17	506	4	10	1
	VI	49	3	5	57	13	30	14	47	8	1	43	105	3	37	34	39	2	4	50	91	20	8	550	9	8	18	585	7	11	3
	VII	36	0	6	42	14	37	23	46	8	2	48	112	3	35	29	48	9	4	62	98	20	10	608	8	7	17	640	8	6	2
	VIII	36	1	7	44	17	42	21	60	7	1	40	100	5	36	27	39	11	4	60	110	16	6	602	9	6	20	638	6	5	3

Réceptions en provenance des pays de la Communauté - Arrivati dai paesi della Comunità

(a) Y compris demi-produits en aciers fins et alliés - Compresi i semi-prodotti di acciai fini e legati
 (b) Acier ordinaire seulement - Solo acciaio comune
 (c) Y compris fil machine en aciers fins et alliés - Compresa la vergella in matasse di acciai fini e legati
 (d) Y compris ébauches en rouleaux pour côtes en aciers fins et alliés - Compresi gli sbocchi in rotoli per lamiere di acciai fini e legati
 (e) Produits forgés, laminés à froid (autres que les tôles ou le feuillard destiné à la fabrication du fer blanc) ou ouvrés à la surface (y compris argensés, émaillés, etc...) - Prodotti forgiati, strati, laminati a freddo (differenti dalle lamiere o dai nastri stretti a caldo destinati alla fabbricazione della banda) o lavorati alla superficie (compresi argentati, smaltati, ecc...)
 (f) Chiffres provisoires - Cifre provvisorie
 (g) C.T.C.I. 681-14; 681-15

46 **A**

Importations par produits en provenance des pays tiers et réceptions en provenance d'autres pays de la Communauté
Importazioni per prodotti di provenienza dai paesi terzi e arrivi in provenienza da altri paesi della Comunità

Période Periodo	Fonte et ferro-alliages du Traité				Acier (produits du Traité) Acciaio (prodotti compresi nel Trattato)													Produits sidérurgiques hors Communauté			Total Total generale Acier (24-27)	Rails usagés Raccordi, ecc. di ghisa (f) (HC)	Tubes, raccords, etc. de fonte (f) (NC)	Ferro-alliages (HC) · Ferro-leghe (NC)							
	1	2	3	4	5	6	7	8	9	10	11	12	13	14	15	16	17	18	19	20					21	22	23	24	25	26	27
1954	58	0	1	59	2	0	0	0	0	0	2	10	—	—	—	2	0	0	35	28	—	5	0	0	154	5	2	165	—	0	42
1955	123	0	11	134	3	5	10	79	0	15	20	10	20	0	0	4	1	10	52	36	0	4	1	248	9	3	265	—	1	51	
1956	77	—	1	79	32	62	65	86	0	13	31	1	10	4	2	4	2	10	80	47	0	4	3	449	11	2	472	0	2	56	
1957	30	—	—	30	114	41	18	131	0	7	21	0	1	5	3	0	0	5	72	66	7	—	3	493	11	2	520	0	2	65	
1958	234	2	10	246	17	69	14	151	0	7	24	0	0	4	5	1	4	108	97	14	—	3	520	14	3	556	—	2	73		
IV	13	—	0	13	1	2	0	14	0	1	2	—	—	—	1	0	0	6	9	1	1	0	37	1	0	40	—	0	6		
V	21	—	0	22	1	6	8	12	0	1	2	—	—	—	0	0	0	27	6	1	0	0	65	1	0	68	—	0	5		
VI	18	—	—	18	0	4	6	24	—	0	1	2	—	—	0	0	0	4	7	1	0	0	50	1	0	52	—	0	3		
VII	23	0	—	23	0	9	0	12	—	1	1	1	1	1	1	0	0	4	10	2	2	0	39	1	0	42	—	0	9		
VIII	12	—	2	14	0	9	0	12	—	1	4	0	0	0	0	0	0	3	6	1	0	0	36	1	0	38	—	0	6		
IX	13	1	3	17	0	8	0	13	0	0	2	0	0	2	1	0	0	4	8	1	1	0	41	1	0	44	—	0	7		
X	19	0	2	20	0	3	0	7	0	0	2	0	0	1	1	0	0	9	8	2	2	0	35	1	0	38	—	0	7		
XI	19	0	2	21	0	12	0	12	0	0	2	0	0	1	0	0	0	6	13	1	1	0	48	1	0	51	—	0	6		
XII	29	0	1	30	0	13	—	11	0	0	2	—	—	—	0	0	0	6	9	—	—	0	43	1	0	47	—	0	8		

Importations en provenance des pays tiers · Importazioni provenienti dai paesi terzi

1959	I	18	1	2	20	0	5	0	17	—	0	1	2	—	0	0	1	1	0	0	6	10	1	0	44	1	0	2	47	—	0	5
1954	61	3	13	76	6	84	16	170	5	0	173	111	109	16	1	130	0	34	7	1.575	6	8	8	4	1.593	25	78	13				
1955	71	4	20	95	17	115	8	267	3	1	234	205	171	22	2	213	245	0	36	10	2.379	16	13	11	2.420	39	92	14				
1956	48	3	13	64	27	74	0	159	1	1	200	125	153	22	7	155	188	0	48	17	1.922	15	9	17	1.963	4	67	5				
1957	44	—	3	47	2	81	0	191	11	1	205	114	147	26	6	125	203	66	20	1.795	13	16	25	1.848	4	58	5					
1958	42	0	13	55	2	105	6	206	17	0	208	132	170	20	6	169	292	89	29	2.065	18	16	42	2.142	2	59	5					
1958	3	—	0	4	0	6	0	18	1	0	19	9	11	2	0	15	22	8	2	158	1	1	3	163	—	5	1					
IV	2	—	0	2	0	6	0	30	2	0	21	11	12	2	0	14	21	8	2	178	1	1	4	184	—	6	0					
V	3	—	1	4	0	7	0	19	2	0	14	11	11	2	1	12	21	9	3	162	1	1	3	167	—	4	0					
VI	3	—	0	3	0	9	0	18	2	0	15	13	14	2	1	17	24	10	3	182	2	1	3	188	0	5	1					
VII	3	—	1	4	0	6	0	15	2	0	11	10	13	2	1	13	22	8	1	155	2	1	3	160	0	6	0					
VIII	3	—	0	2	4	0	6	12	3	0	11	9	14	2	0	14	24	7	2	154	2	1	4	160	—	6	0					
IX	2	0	2	4	0	8	0	8	3	0	11	10	20	2	1	13	25	7	4	172	2	2	5	180	—	6	0					
X	4	—	1	5	0	8	0	14	0	0	10	9	21	1	1	11	31	5	3	175	2	2	4	181	0	4	0					
XI	5	0	2	7	0	12	1	14	0	0	11	10	18	1	1	15	31	7	2	175	2	2	4	182	0	4	0					
XII	6	—	1	7	0	9	3	11	0	0	11	10	18	1	1	15	31	7	2	175	2	2	4	182	0	4	0					
1959	4	—	1	4	0	9	1	5	0	0	10	14	14	1	1	15	36	5	3	167	2	2	4	174	0	3	1					
I	4	0	1	5	0	6	2	13	0	0	11	13	17	1	1	18	36	6	3	182	2	2	5	191	0	4	1					
II	4	0	1	2	7	0	10	1	13	1	0	16	15	1	0	18	39	6	3	210	2	3	5	220	1	5	1					
III	4	1	2	7	0	10	1	13	1	0	16	15	17	1	0	18	39	6	3	210	2	3	5	220	1	5	1					
IV	5	1	1	6	0	7	4	21	4	0	18	18	19	2	1	22	46	8	4	256	3	3	6	268	1	6	1					
V	5	0	1	7	0	8	2	17	1	0	17	16	18	2	1	20	36	7	4	224	3	3	6	235	0	6	0					
VI	6	0	1	8	0	7	1	17	1	0	23	23	17	1	0	28	50	11	5	265	3	3	7	278	0	6	1					
VII	6	0	2	8	3	15	5	23	0	0	19	15	22	1	1	30	46	11	5	278	1	1	2	282	0	1	1					
VIII	8	1	3	12	5	17	0	21	0	0	17	11	16	0	1	21	68	7	3	245	1	1	2	248	0	0	2					

Réceptions en provenance des pays de la Communauté • Arrivi dagli altri paesi della Comunità

(a) Y compris demi-produits en aciers fins et alliés • Compresi i semi-prodotti di acciai fini e legati
 (b) Acier ordinaire seulement • Solo acciaio comune
 (c) Y compris fil machine en aciers fins et alliés • Compresa la vergella in matasse di acciai fini e legati
 (d) Y compris ébauches en rouleaux pour côles en aciers fins et alliés • Compresi gli sbozzi in rotoli per lamiera di acciai fini e legati
 (e) Produits forgés, laminés à froid (autres que les tôles ou le feuillard destiné à la fabrication du fer blanc) ou ouvrés à la surface (y compris argencés, émaillés, etc...) • Prodotti forgiati, sformati, laminati a freddo (diversi dalle lamiere o dai nastri stretti a caldo destinati alla fabbricazione della banda) o lavorati alla superficie (compresi argentati, smaltati, ecc...)
 (f) C.T.C.I. 681-14; 681-15

Importations par produits en provenance des pays tiers et réceptions en provenance d'autres pays de la Communauté
Importazioni per prodotti di provenienza dai paesi terzi e arrivi in provenienza da altri paesi della Comunità

1.000 t

Période Periodo	Fonte et ferro-alliages du Traité				Acier (produits du Traité) Acciaio (prodotti compresi nel Trattato)													Produits sidérurgiques hors Communauté		28 Total général Acier (f) (24-27)	29 Rails usagés · Rotale usate	30 Tubes, raccords, etc. de fonte (g) (HC) Tubi, raccordi, ecc. di ghisa (g) (NC)	31 Ferro-alliages (HC) · Ferro-leghe (NC)									
	1 Fonte · Ghisa	2 Spiegel · Ghisa manganesifera	3 Ferro-Mn carburé · Ferro-Mn carburato	4 Total · Totale	5 Lingots et massiaux (a) (b) · Lingotti e masselli (a) (b)	6 Blooms et billettes (b) · Blumi e billette (b)	7 Braves et larges (b) · Bramme e bidoni (b)	8 Ebaüches en rouleaux pour tôles (coils) (b) Sbozzi in rotoli per lamiera (coils) (b)	9 Rais neufs · Rotale nuove	10 Traverses, sèlles, éclisses · Traverse, piastre, stecche	11 Fil machine (b) · Vergella in matasse (b)	12 Barres (c) · Barre (c)	13 Palplanches · Palancole	14 Profilés de 80 mm et plus et Zores (b) Profilati da 80 mm et oltre e Zores (b)	15 Autres profilés (b) · Altri profilati (b)	16 Feuillards à chaud · Nastri stretti a caldo	17 Larges plats (d) · Larghi piatti (d)	18 Tôles magnétiques · Lamierini magnetici	19 3 mm et plus 3 mm e oltre					20 moins de 3 mm inferiori a 3 mm	21 0,50 mm et plus 0,50 mm e oltre	22 moins de 0,50 mm inferiori a 0,50 mm	23 Autres tôles revêtues et tôles plaquées Altre lamiera rivestite e lamiera placcate	24 Total (5-23) · Totale (5-23)	25 Forgés, étrés, etc... sous les formes précédentes (e) Forgiati, strati, ecc... secondo le forme precedenti (e)	26 Fils trellés · Fili trafilati	27 Tubes et raccords d'acier (f) Tubi e raccordi di acciaio (f)	
1954	6	9	—	6	0	0	0	0	0	0	6	—	—	0	0	0	0	4	9	0	0	0	0	31	5	2	6	42	—	0	3	3
1955	9	—	—	9	0	0	0	0	0	0	9	—	—	0	0	0	0	4	3	0	0	0	0	34	7	3	6	50	0	1	3	0
1956	24	—	—	24	0	0	0	0	0	0	11	—	—	0	0	0	0	0	15	3	0	0	0	38	6	2	8	55	6	2	5	0
1957	58	—	0	58	0	0	0	0	0	0	12	—	—	0	0	0	0	0	34	1	0	0	0	54	6	2	9	72	2	2	8	0
1958	22	—	—	22	1	1	1	1	1	1	12	—	—	0	0	0	0	0	9	1	0	0	0	39	6	3	10	58	2	2	10	0
IV	1	—	—	1	0	0	0	0	0	0	1	—	—	—	—	—	—	—	1	0	0	0	2	0	0	0	4	0	—	0	0	0
V	0	—	—	0	0	0	0	0	0	0	1	—	—	—	—	—	—	—	0	0	0	0	2	0	0	0	2	0	—	0	0	0
VI	1	—	—	1	0	0	0	0	0	0	1	—	—	—	—	—	—	—	0	0	0	0	1	0	0	0	3	0	—	0	0	0
VII	7	—	—	7	2	0	0	0	0	0	10	—	—	—	—	—	—	—	0	0	0	0	3	0	0	0	5	0	—	0	0	0
VIII	1	—	—	1	0	0	0	0	0	0	0	—	—	—	—	—	—	—	0	0	0	0	0	0	0	0	1	0	—	0	0	0
IX	4	—	—	4	0	0	0	0	0	0	0	—	—	—	—	—	—	—	0	0	0	0	0	0	0	0	1	0	—	0	0	0
X	2	—	—	2	0	0	0	0	0	0	1	—	—	—	—	—	—	—	0	0	0	0	0	0	0	0	1	0	—	0	0	0
XI	3	—	—	3	0	0	0	0	0	0	1	—	—	—	—	—	—	—	0	0	0	0	0	0	0	0	1	0	—	0	0	0
XII	2	—	—	2	0	0	0	0	0	0	1	—	—	—	—	—	—	—	0	0	0	0	0	0	0	0	0	1	—	0	0	0

Importations en provenance des pays tiers · Importazioni provenienti dai paesi terzi

Période Periodo	1	2	3	4	5	6	7	8	9	10	11	12	13	14	15	16	17	18	19	20	21	22	23	24	25	26	27	28	29	30	31		
1954	6	9	—	6	0	0	0	0	0	0	0	6	—	—	0	0	0	0	4	9	0	0	0	0	31	5	2	6	42	—	0	3	3
1955	9	—	—	9	0	0	0	0	0	0	0	9	—	—	0	0	0	0	3	0	0	0	0	0	34	7	3	6	50	0	1	3	0
1956	24	—	—	24	0	0	0	0	0	0	0	11	—	—	0	0	0	0	15	3	0	0	0	0	38	6	2	8	55	6	2	5	0
1957	58	—	0	58	0	0	0	0	0	0	12	—	—	0	0	0	0	0	34	1	0	0	0	0	54	6	2	9	72	2	2	8	0
1958	22	—	—	22	1	1	1	1	1	1	12	—	—	0	0	0	0	0	9	1	0	0	0	0	39	6	3	10	58	2	2	10	0
IV	1	—	—	1	0	0	0	0	0	0	0	1	—	—	—	—	—	—	1	0	0	0	0	2	0	0	0	4	0	—	0	0	0
V	0	—	—	0	0	0	0	0	0	0	0	1	—	—	—	—	—	—	0	0	0	0	0	2	0	0	0	2	0	—	0	0	0
VI	1	—	—	1	0	0	0	0	0	0	0	1	—	—	—	—	—	—	0	0	0	0	0	1	0	0	0	3	0	—	0	0	0
VII	7	—	—	7	2	0	0	0	0	0	0	10	—	—	—	—	—	—	0	0	0	0	0	3	0	0	0	5	0	—	0	0	0
VIII	1	—	—	1	0	0	0	0	0	0	0	0	—	—	—	—	—	—	0	0	0	0	0	0	0	0	1	0	—	0	0	0	0
IX	4	—	—	4	0	0	0	0	0	0	0	0	—	—	—	—	—	—	0	0	0	0	0	0	0	0	1	0	—	0	0	0	0
X	2	—	—	2	0	0	0	0	0	0	0	1	—	—	—	—	—	—	0	0	0	0	0	0	0	0	1	0	—	0	0	0	0
XI	3	—	—	3	0	0	0	0	0	0	0	1	—	—	—	—	—	—	0	0	0	0	0	0	0	0	1	0	—	0	0	0	0
XII	2	—	—	2	0	0	0	0	0	0	0	1	—	—	—	—	—	—	0	0	0	0	0	0	0	0	0	1	—	0	0	0	0

1959	I	II	III	IV	V	VI	VII	VIII	Réceptions en provenance des autres pays de la Communauté · Arrivi dagli altri paesi della Comunità																				
									0	1	6	1	1	0	0	0	0	0	0	0	0	0	0	0	0	0	0	0	0
1954	87	16	100	24	15	1	0	22	23	0	11	6	74	1	2	27	36	18	1	370	3	1	375	0	0				
1955	120	17	86	72	71	2	0	24	49	0	24	13	103	1	6	105	53	0	28	2	651	2	1	657	0	0			
1956	97	17	32	48	72	2	0	24	71	0	39	16	124	5	10	127	100	0	33	9	781	4	2	789	0	0			
1957	148	27	59	83	115	2	1	15	121	0	56	32	144	5	13	190	124	40		15	1.062	3	2	1.072	0	0			
1958	128	17	45	92	133	1	1	14	125	0	65	38	122	9	14	142	148	46		12	1.160	2	1	1.170	0	0			
1958	IV	10	2	4	15	0	1	15	15	0	10	6	12	1	1	21	19	4		1	133	0	0	134	0	0			
	V	12	1	3	17	9	14	0	2	11	6	4	10	0	1	13	16	4		1	112	0	0	113	0	0			
	VI	12	1	4	13	7	11	0	1	12	5	5	9	1	2	11	12	5		1	99	0	0	100	0	0			
	VII	8	1	10	6	12	11	10	0	9	0	3	3	7	1	10	11	5		1	90	0	0	91	0	0			
	VIII	9	2	0	10	2	12	7	5	0	2	1	5	1	0	5	6	3		0	58	0	0	58	0	0			
	IX	12	1	1	13	3	11	5	6	1	0	1	7	1	1	6	9	3		1	67	0	0	68	0	0			
	X	10	1	0	11	3	11	6	9	0	2	1	7	0	1	8	8	4		1	72	0	0	73	0	0			
	XI	9	2	1	12	3	11	5	6	0	2	2	8	0	1	7	6	3		1	64	0	0	65	0	0			
	XII	10	1	1	12	4	8	3	7	0	2	2	8	0	1	5	11	4		1	64	0	0	65	0	0			
1959	I	11	0	3	14	3	7	0	0	5	0	3	1	6	0	7	10	4		1	65	0	0	66	0	0			
	II	8	1	0	10	4	9	2	6	0	0	3	1	6	0	6	10	4		1	57	0	0	58	0	0			
	III	12	2	1	15	3	11	20	8	0	1	7	11	0	1	7	11	6		1	91	0	0	92	0	0			
	IV	9	2	0	11	5	12	14	9	0	3	1	9	0	1	7	11	4		1	83	0	0	83	0	0			
	V	8	2	0	9	3	13	2	9	0	2	1	10	0	1	6	12	4		1	71	0	0	72	0	0			
	VI	14	2	0	16	4	15	6	12	0	0	3	5	—	2	8	13	6		1	89	0	0	89	0	0			
	VII	7	0	0	7	3	10	14	10	0	4	2	10	0	1	17	18	4		1	106	1	1	111	0	0			
	VIII	4	0	0	4	4	13	19	8	1	7	6	9	2	0	16	15	4		1	129	2	1	140	0	0			

(a) Y compris demi-produits en aciers fins et alliés · Compresi i semi-prodotti di acciai fini e legati

(b) Acier ordinaire seulement · Solo acciaio comune

(c) Y compris fil machine en aciers fins et alliés · Compresa la vergella in matasse di acciai fini e legati

(d) Y compris ébauches en rouleaux pour tôles en aciers fins et alliés · Compresi gli sbozzi in rotoli per lamiera di acciai fini e legati

(e) Produits forgés, laminés à froid (autres que les tôles ou le feuillard destiné à la fabrication du fer blanc) ou ouvrés à la surface (y compris argnés, émaillés, etc...)

(f) Prodotti forgiati, stirati, laminati a freddo (differenti dalle lamiere o dai nastri stretti a caldo destinati alla fabbricazione della banda) o lavorati alla superficie (compresi argenati, smaltati, ecc...)

(g) C.T.C.I. 681-14; 681-15

Importations par produits en provenance des pays tiers et réceptions en provenance d'autres pays de la Communauté
Importazioni per prodotti di provenienza dai paesi terzi e arrivi in provenienza da altri paesi della Comunità

1.000 t

Période Periodo	Fonte et ferro-alliages du Traité				Acier (produits du Traité) Acciaio (prodotti compresi nel Trattato)														Produits sidérurgiques hors Communauté					28	29	30	31												
	1	2	3	4	5	6	7	8	9	10	11	12	13	14	15	16	17	18	19	20	21	22	23					24	25	26	27								
	Fonte · Ghisa	Spiegel · Ghisa manganesifera	Ferro-Mn carburé · Ferro-Mn carburato	Total · Totale	Lingots et massiaux (a) (b) · Lingotti e masselli (a) (b)	Blooms et billettes (b) · Blumi e billette (b)	Brames et larges (b) · Bramme e bidoni (b)	Ebauches en rouleaux pour tôles (coils) (b)	Sbozzi in rotoli per lamiera (coils) (b)	Rails neufs · Rotale nuove	Traverses, selles, éclisses · Traverse, piastre, stecche	Fill machine (b) · Vergella in matasse (b)	Barres (c) · Barre (c)	Palplanches · Palancole	Profilés de 80 mm et plus et Zores (b)	Profilés de 80 mm et oltre e Zores (b)	Auress profils (b) · Altri profilati (b)	Feuillards à chaud · Nastri stretti a caldo	Larges plats (d) · Larghi piatti (d)	Tôles magnétiques · Lamierini magnetici	3 mm et plus	3 mm et plus	0,50 mm et plus	0,50 mm et plus	0,50 mm et plus	Auress tôles revêtues et tôles plaquées	Altre lamiera revestite e lamiera placate	Total (5-23) · Totale (5-23)	Forgés, étirés, etc... sous les formes précédentes (e)	Forgiati, strati, ecc... secondo le forme precedenti (e)	Fils tréfilés · Fili trafilati	Tubes et raccords d'acier	Tubi e raccordi di acciaio	Total générale Acier (24-27)	Totale generale Acciaio (24-27)	Rails usagés · Rotale usate	Tubes, raccords, ecc. de fonte (f) (HC)	Tubi, raccordi, ecc. di ghisa (f) (NC)	Ferro-alliages (HC) · Ferro-leghe (NC)

Importations en provenance des pays tiers · Importazioni provenienti dai paesi terzi

1954	129	26	0	130	28	0	0	63	0	15	8	0	0	0	0	1	5	1	9	19	42	43	12	1	1	275	13	6	3	297	0	2	2
1955	263	37	1	268	25	0	70	0	9	9	11	0	0	0	0	0	2	3	5	24	25	38	26	1	1	279	11	6	2	298	0	2	1
1956	243	43	4	250	48	—	87	—	7	10	10	0	0	0	0	0	2	3	10	12	18	16	19	6	6	282	9	5	2	299	0	1	4
1957	265	97	5	272	29	—	113	—	0	6	16	0	0	0	0	0	2	2	1	10	25	31	—	3	3	340	9	5	3	357	2	2	6
1958	254	66	10	268	18	0	136	0	1	7	16	0	3	1	1	1	1	1	0	7	12	36	—	3	5	309	8	5	3	326	2	2	7
IV	29	10	0	29	10	—	6	—	0	1	1	1	1	1	1	1	0	0	0	1	1	4	4	0	0	24	0	0	0	25	0	0	1
V	12	9	0	12	3	—	8	—	0	0	1	—	—	—	—	—	0	0	0	0	1	5	5	0	0	28	1	0	0	29	1	0	0
VI	25	9	0	26	0	—	17	—	0	0	2	0	0	0	0	0	0	0	—	0	1	6	6	0	0	36	0	0	0	37	—	0	0
VII	8	4	2	11	4	—	7	—	0	0	1	1	1	1	1	1	1	1	0	0	1	4	4	0	0	20	1	1	0	21	—	0	0
VIII	14	8	1	16	5	—	11	—	0	0	1	1	1	1	1	1	1	1	0	1	1	4	4	0	0	31	1	0	0	32	—	0	1
IX	3	6	2	5	6	—	12	—	0	1	2	—	—	—	—	—	0	0	0	1	2	2	2	0	0	25	0	0	1	27	—	0	1
X	21	0	0	22	0	—	15	—	0	1	2	—	—	—	—	1	0	0	0	1	1	2	2	0	0	20	0	1	0	25	—	0	1
XI	22	0	0	23	5	—	6	—	1	1	1	—	—	—	—	0	0	0	0	1	1	1	1	0	0	24	1	1	0	21	—	0	1
XII	14	2	1	19	4	—	26	—	0	1	1	—	—	—	—	0	0	0	0	0	1	1	1	0	0	20	1	1	0	21	—	0	1

1959		61	1	9	7	61	9	9	1	1	0	0	0	0	0	0	2	32	2	0	0	34	0	1		
II	15	0	1	0	1	1	1	0	0	1	0	0	0	0	18	0	3	0	1	0	0	19	0	0		
III	17	0	0	0	0	0	0	0	0	0	0	0	0	21	0	3	0	0	0	0	23	0	0	1		
IV	14	0	0	0	0	0	0	0	0	0	0	0	0	26	0	4	0	0	0	0	28	0	0	1		
V	21	1	22	9	3	1	1	1	1	1	1	1	1	41	0	6	0	0	1	0	43	0	0	1		
VI	24	1	26	2	0	0	0	0	0	0	0	0	0	20	1	5	0	0	1	0	21	0	0	0		
VII	11	0	11	9	0	0	0	0	1	1	1	1	1	29	0	5	0	0	1	0	30	0	0	1		
VIII	28	0	1	9	0	0	0	0	0	2	6	0	0	29	0	6	0	0	0	0	30	0	0	1		
Réceptions en provenance des autres pays de la Communauté - Arrivi dagli altri paesi della Comunità																										
1954	97	0	0	23	14	6	5	9	41	1	7	33	15	3	3	22	65	1	11	4	2	387	5	10	3	
1955	84	0	0	4	69	20	4	4	19	2	6	19	10	2	5	19	50	1	260	11	3	2	277	11	16	3
1956	101	1	103	7	42	9	8	10	18	1	10	13	27	1	8	18	62	1	259	8	3	2	273	9	14	4
1957	124	1	125	25	46	6	34	10	27	1	14	27	40	1	14	24	73	3	363	9	3	6	380	12	16	5
1958	55	0	7	62	5	8	32	8	32	1	34	26	41	3	17	47	93	25	458	21	2	5	486	36	15	5
IV	4	0	4	1	4	0	1	0	2	0	4	4	4	0	2	4	9	2	37	1	0	0	39	2	1	0
V	5	0	5	1	3	0	1	0	1	2	4	3	3	1	1	4	8	2	34	0	0	0	34	4	2	0
VI	5	0	5	1	5	0	1	0	2	0	4	2	3	0	1	3	9	4	35	1	0	0	36	3	2	0
VII	4	0	5	0	4	0	3	0	2	0	2	3	1	2	4	10	2	2	39	14	0	0	54	4	1	0
VIII	2	0	3	0	4	1	2	0	1	3	0	2	4	0	1	3	5	2	32	0	0	0	33	5	1	0
IX	4	0	2	0	5	0	1	0	1	4	0	3	4	0	2	4	9	1	38	1	0	1	39	3	1	0
X	3	0	3	0	10	2	6	2	1	3	0	4	3	0	2	6	8	3	55	1	0	0	56	3	1	0
XI	5	0	5	0	11	1	3	2	1	4	0	5	2	3	0	7	9	2	53	1	0	0	54	4	1	1
XII	2	0	2	0	12	2	5	0	3	0	3	3	4	0	2	7	8	4	56	0	0	0	57	4	1	1
1959	I	3	2	5	0	14	1	6	3	0	2	4	4	1	2	4	9	2	53	1	0	0	55	2	1	0
II	1	0	1	0	9	1	4	0	3	0	1	2	3	0	1	5	9	1	42	0	0	0	43	2	1	0
III	4	0	5	0	5	1	1	0	5	0	3	1	3	0	1	7	11	2	45	1	0	1	46	6	2	0
IV	1	0	1	0	7	0	9	0	8	0	2	1	5	0	2	4	13	3	59	1	0	0	60	4	1	0
V	8	0	9	0	4	0	21	1	7	0	2	1	3	0	2	4	11	3	61	0	0	1	62	3	1	1
VI	7	0	6	0	6	0	17	0	4	0	2	1	4	0	2	4	10	2	55	1	0	1	57	6	2	1
VII	6	0	8	0	3	10	0	1	3	0	2	1	5	7	1	3	11	3	63	1	0	2	65	8	1	0
VIII	1	0	1	1	7	1	28	2	3	0	1	1	5	8	2	5	9	3	77	0	0	0	78	5	2	1

(a) Y compris demi-produits en aciers fins et alliés - Compresi i semi-prodotti di acciai fini e legati

(b) Acier ordinaire seulement - Solo acciaio comune

(c) Y compris fil machine en aciers fins et alliés - Compresa la vergella in matasse di acciai fini e legati

(d) Y compris ébauches en rouleaux pour tôles en aciers fins et alliés - Compresi gli sbocchi in rotoli per lamiera di acciai fini e legati

(e) Produits forgés, laminés à froid (autres que les tôles ou le feuillard destiné à la fabrication du fer blanc) ou ouvrés à la surface (y compris argentés, émaillés, etc.)

(f) Prodotti forgiati, strinati, laminati a freddo (differenti dalle lamiere o dai nastri stretti a caldo destinati alla fabbricazione della banda) o lavorati alla superficie (compresi argentati, smaltati, ecc...)

Importations par produits en provenance des pays tiers et réceptions en provenance d'autres pays de la Communauté
 Importazioni per prodotti di provenienza dai paesi terzi e arrivi in provenienza da altri paesi della Comunità

1.000 t

Période Periodo	Fonte et ferro-alliages du Traité Ghisa e ferro-leghe del Trattato				Acier (produits du Traité) Acciaio (prodotti compresi nel Trattato)																	Produits sidérurgiques hors Communauté Prodotti siderurgici fuori della Comunità			28 Total général Acier (24-27) Totale generale Acciaio (24-27)	29 Rails usagés · Rotale usate	30 Tubes, raccordi, ecc. de fonte (f) (HC) Tubi, raccordi, ecc. di ghisa (f) (NC)	31 Ferro-alliages (HC) · Ferro-leghe (NC)									
	1 Fonte · Ghisa	2 Spiegel · Ghisa manganesifera	3 Ferro-Mn carburé · Ferro-Mn carburato	4 Total · Totale	5 Lingots et massiaux (a) (b) · Lingotti e masselli (a) (b)	6 Blooms et billettes (b) · Blumi e billette (b)	7 Brames et larges (b) · Bramme e bidoni (b)	8 Ebouches en rouleaux pour tôles (coils) (b) Sbozzi in rotoli per lamiera (coils) (b)	9 Rails neufs · Rotale nuove	10 Traverses, selles, éclisses · Traverse, piastre, stecche	11 Fil machine (b) · Vergella in matasse (b)	12 Barres (c) · Barre (c)	13 Palplanches · Palancole	14 Profils de 80 mm et plus et Zores (b) Profili di 80 mm et oltre e Zores (b)	15 Autres profiles (b) · Altri profili (b)	16 Feuillards à chaud · Nastri stretti a caldo	17 Larges plats (d) · Larghi piatti (d)	18 Tôles magnétiques · Lamierini magnetici	19 3 mm et plus 3 mm e oltre	20 moins de 3 mm inferiori a 3 mm	21 0,50 mm et plus inferiori a 0,50 mm	22 Autres tôles rivêtues et tôles plaquées Altre lamiera rivestite e lamiera placcate	23 Total (5-23) · Totale (5-23)	24 Total (5-23) · Totale (5-23)					25 Forgés, étirés, stratifiés, etc. . . . secondo le forme précédentes (e) Forgiati, tirati, ecc. . . . secondo le forme precedenti (e)	26 Fils tressés · Fili trafilati	27 Tubes et raccords d'acier · Tubi e raccordi di acciaio						
1954	7	3	3	13	0	1	1	1	0	1	6	0	2	18	0	1	1	2	16	12	0	73	1	132	6	2	32	2	172	2	2	2	0	0			
1955	6	1	2	8	1	1	115	12	0	0	13	0	2	19	0	2	2	3	24	15	0	67	2	276	11	2	36	2	325	2	2	0	11	2	2	0	0
1956	20	1	3	23	0	0	46	0	0	1	11	0	4	17	0	3	2	2	13	8	0	61	2	168	27	2	33	2	234	2	2	0	15	3	3	0	0
1957	19	1	3	22	0	0	40	0	0	1	11	0	6	20	0	3	2	2	12	9	66	4	135	29	2	33	2	33	199	0	13	4	13	0	0	0	0
1958	13	0	5	18	0	0	26	0	0	0	9	0	1	17	0	2	1	1	8	5	54	2	141	21	2	26	2	26	190	0	13	3	3	0	0	0	0
IV	1	0	0	2	0	0	0	0	0	0	0	0	0	2	0	0	0	0	1	0	5	0	34	2	0	2	0	2	38	0	2	0	1	0	0	0	0
V	0	0	1	1	1	1	1	1	1	1	1	1	1	2	0	0	0	0	0	0	4	0	9	3	0	2	0	2	14	0	2	14	2	2	0	0	0
VI	0	0	1	2	1	1	1	1	1	1	1	1	1	2	0	0	0	0	0	0	5	0	9	2	0	2	0	2	13	0	2	13	0	0	0	0	0
VII	0	0	1	0	1	1	1	1	1	1	1	1	1	1	0	0	0	0	0	0	7	0	11	2	0	2	0	2	14	0	2	14	0	0	0	0	0
VIII	1	0	0	1	1	1	0	1	1	1	1	1	1	1	1	0	0	0	0	0	5	0	8	1	0	3	1	3	13	1	0	1	0	0	0	0	0
IX	1	0	1	2	0	0	0	0	0	0	0	0	0	1	0	0	0	0	0	0	6	0	9	1	0	3	1	3	13	0	2	0	2	0	0	0	0
X	2	0	0	2	0	0	1	1	1	1	1	0	0	1	0	0	0	0	1	1	6	0	9	1	0	3	1	3	13	0	2	0	2	0	0	0	0
XI	1	0	1	2	0	0	1	1	1	1	1	0	0	1	0	0	0	0	1	0	4	0	9	2	0	2	0	2	13	0	0	0	0	0	0	0	0
XII	1	0	0	1	0	0	1	1	1	1	1	0	0	1	0	0	0	0	2	0	3	0	7	3	0	4	0	4	14	0	0	0	0	0	0	0	0

Importazioni in provenienza dei paesi terzi · Importazioni provenienti dai paesi terzi

Période Periodo	Fonte et ferro-alliages du Traité Ghisa e ferro-leghe del Trattato				Acier (produits du Traité) Acciaio (prodotti compresi nel Trattato)																	Produits sidérurgiques hors Communauté Prodotti siderurgici fuori della Comunità			28 Total général Acier (24-27) Totale generale Acciaio (24-27)	29 Rails usagés · Rotale usate	30 Tubes, raccordi, ecc. de fonte (f) (HC) Tubi, raccordi, ecc. di ghisa (f) (NC)	31 Ferro-alliages (HC) · Ferro-leghe (NC)									
	1 Fonte · Ghisa	2 Spiegel · Ghisa manganesifera	3 Ferro-Mn carburé · Ferro-Mn carburato	4 Total · Totale	5 Lingots et massiaux (a) (b) · Lingotti e masselli (a) (b)	6 Blooms et billettes (b) · Blumi e billette (b)	7 Brames et larges (b) · Bramme e bidoni (b)	8 Ebouches en rouleaux pour tôles (coils) (b) Sbozzi in rotoli per lamiera (coils) (b)	9 Rails neufs · Rotale nuove	10 Traverses, selles, éclisses · Traverse, piastre, stecche	11 Fil machine (b) · Vergella in matasse (b)	12 Barres (c) · Barre (c)	13 Palplanches · Palancole	14 Profils de 80 mm et plus et Zores (b) Profili di 80 mm et oltre e Zores (b)	15 Autres profiles (b) · Altri profili (b)	16 Feuillards à chaud · Nastri stretti a caldo	17 Larges plats (d) · Larghi piatti (d)	18 Tôles magnétiques · Lamierini magnetici	19 3 mm et plus 3 mm e oltre	20 moins de 3 mm inferiori a 3 mm	21 0,50 mm et plus inferiori a 0,50 mm	22 Autres tôles rivêtues et tôles plaquées Altre lamiera rivestite e lamiera placcate	23 Total (5-23) · Totale (5-23)	24 Total (5-23) · Totale (5-23)					25 Forgés, étirés, stratifiés, etc. . . . secondo le forme précédentes (e) Forgiati, tirati, ecc. . . . secondo le forme precedenti (e)	26 Fils tressés · Fili trafilati	27 Tubes et raccords d'acier · Tubi e raccordi di acciaio						
1954	7	3	3	13	0	1	1	1	0	1	6	0	2	18	0	1	1	2	16	12	0	73	1	132	6	2	32	2	172	2	2	0	0	0	0		
1955	6	1	2	8	1	1	115	12	0	0	13	0	2	19	0	2	2	3	24	15	0	67	2	276	11	2	36	2	325	2	2	0	11	2	0	0	
1956	20	1	3	23	0	0	46	0	0	1	11	0	4	17	0	3	2	2	13	8	0	61	2	168	27	2	33	2	234	2	2	0	15	3	3	0	0
1957	19	1	3	22	0	0	40	0	0	1	11	0	6	20	0	3	2	2	12	9	66	4	135	29	2	33	2	33	199	0	13	4	13	0	0	0	
1958	13	0	5	18	0	0	26	0	0	0	9	0	1	17	0	2	1	1	8	5	54	2	141	21	2	26	2	26	190	0	13	3	3	0	0	0	
IV	1	0	0	2	0	0	0	0	0	0	0	0	0	2	0	0	0	0	1	0	5	0	34	2	0	2	0	2	38	0	2	0	1	0	0	0	
V	0	0	1	1	1	1	1	1	1	1	1	1	1	2	0	0	0	0	0	0	4	0	9	3	0	2	0	2	14	0	2	14	2	2	0	0	0
VI	0	0	1	2	1	1	1	1	1	1	1	1	1	2	0	0	0	0	0	0	5	0	9	2	0	2	0	2	13	0	2	13	0	0	0	0	
VII	0	0	1	0	1	1	1	1	1	1	1	1	1	1	0	0	0	0	0	0	7	0	11	2	0	2	0	2	14	0	2	14	0	0	0	0	
VIII	1	0	0	1	1	1	0	1	1	1	1	1	1	1	1	0	0	0	0	0	5	0	8	1	0	3	1	3	13	1	0	3	13	0	0	0	
IX	1	0	1	2	0	0	1	1	1	1	1	0	0	1	0	0	0	0	0	0	6	0	9	1	0	3	1	3	13	0	2	0	2	0	0	0	
X	2	0	0	2	0	0	1	1	1	1	1	0	0	1	0	0	0	0	1	1	6	0	9	1	0	3	1	3	13	0	2	0	2	0	0	0	
XI	1	0	1	2	0	0	1	1	1	1	1	0	0	1	0	0	0	0	2	0	4	0	9	2	0	2	0	2	13	0	0	0	0	0	0	0	
XII	1	0	0	1	0	0	1	1	1	1	1	0	0	1	0	0	0	0	2	0	3	0	7	3	0	4	0	4	14	0	0	0	0	0	0	0	

Exportations par produits vers des pays tiers et livraisons des pays de la Communauté aux autres pays de la Communauté
Esportazioni per prodotti verso i paesi terzi e consegna dei paesi della Comunità agli altri paesi della Comunità

Période Periodo	Fonte et ferro-alliages du Traité Ghisa e ferro-leghe del Trattato				Acier (produits du Traité) Acciaio (prodotti compresi nel Trattato)														Produits sidérurgiques hors Communauté Prodotti siderurgici fuori della Comunità				1.000 t								
	1	2	3	4	5	6	7	8	9	10	11	12	13	14	15	16	17	18	19	20	21	22		23	24	25	26	27	28	29	30
	Fonte · Ghisa	Spiegel · Ghisa manganesifera	Ferro-Mn carburé · Ferro-Mn carburato	Total · Totale	Lingots et massiaux (a) (b) · Lingotti e masselli (a) (b)	Blooms et billettes (b) · Blunt e billette (b)	Brames et larges (b) · Bramme e bidoni (b)	Ebauches en rouleaux pour tôles (coils) (b) Sbozzi in rotoli per lamiera (coils) (b)	Rails neufs · Rotaie nuove	Traverses, selles, éclisses · Traverse, piastre, stecche	Fil machine (b) · Vergella in matasse (b)	Barres (c) · Barre (c)	Paplanches · Palancole	Profils de 80 mm et plus et Zores (b) Profilati da 80 mm et oltre e Zores (b)	Autres profils (b) · Altri profilati (b)	Feuillards à chaud · Nastri stretti a caldo	Larges plats (d) · Larghi piatti (d)	Tôles magnétiques · Lamierini magnetici	3 mm et plus 3 mm et oltre	moins de 3 mm inferiori a 3 mm	0,50 mm et plus 0,50 mm e oltre	moins de 0,50 mm inferiori a 0,50 mm	Autres tôles revêtues et tôles plaquées Altre lamiera rivestite e lamiera placate	Total (5-23) · Totale (5-23)	Forgés, étréés, etc., sous les formes précédentes (e) Forgiati, strati, etc., secondo le forme precedenti (e)	Fils trellés · Fili trafilati	Tubes et raccords d'acier (f) (g) Tubi e raccordi di acciaio (f) (g)	Total générale Acier (f) (24-27) Totale generale Acciaio (f) (24-27)	Rails usagés · Rotaie usate	Tubes, raccords, etc. de fonte (g) (HC) Tubi, raccordi, ecc. di ghisa (g) (HC)	Ferro-alliages (HC) · Ferro-leghe (NC)
1954	337	0	23	360	54	532	45	10	195	83	287	1.635	107	485	552	233	27	34	730	628	3	108	332	6.080	146	348	844	7.418	12	223	19
1955	451	2	45	498	96	471	38	16	250	162	329	1.821	71	611	853	288	30	67	735	824	2	209	352	7.225	226	418	964	8.833	38	286	39
1956	293	4	114	410	89	501	23	15	302	189	372	2.196	111	770	989	321	46	81	1.056	986	3	232	382	8.664	286	422	1.138	10.509	57	264	34
1957	287	3	103	393	142	681	42	14	385	191	347	2.284	128	756	805	262	43	92	1.207	1.028	208	403	9.020	286	419	1.401	11.126	36	246	46	
1958	170	1	33	204	148	893	45	29	451	193	449	2.169	72	551	687	243	38	143	1.320	1.448	309	306	9.495	277	424	1.332	11.528	14	216	42	
IV	12	0	1	13	12	71	17	0	52	25	27	168	7	35	51	17	1	10	71	114	21	21	721	21	33	97	872	1	17	3	
V	10	0	1	11	10	72	6	0	43	25	31	166	4	38	50	19	2	7	66	96	22	27	685	19	34	93	832	2	17	3	
VI	24	0	6	24	11	51	2	0	35	18	31	165	5	36	48	17	2	9	90	97	26	20	664	22	33	92	811	1	15	3	
VII	22	0	6	28	18	99	4	0	45	18	38	191	4	47	59	18	5	12	90	117	29	27	823	24	35	108	989	2	17	3	
VIII	16	0	1	17	12	64	2	0	39	11	44	185	3	55	64	21	5	11	135	107	23	22	802	20	26	117	966	1	14	2	
IX	13	0	0	13	12	130	2	0	32	14	54	187	7	52	58	22	4	17	212	162	32	34	1.032	26	35	114	1.207	0	18	2	
X	16	0	12	28	18	72	4	1	39	13	43	205	6	67	77	22	3	15	170	170	36	32	995	28	38	129	1.190	0	22	2	
XI	15	0	1	16	8	92	1	8	27	12	48	210	11	61	73	20	3	19	133	163	35	27	951	25	34	124	1.134	1	20	2	
XII	11	0	6	16	11	113	2	12	33	7	47	193	9	58	71	28	3	17	87	114	31	30	866	24	41	150	1.081	0	23	3	

Exportations vers des pays tiers · Esportazioni verso i paesi terzi

		Livraisons aux pays de la Communauté · Consegne ai paesi della Comunità																										
1959	I	11	11	77	2	3	29	9	34	212	6	62	77	31	3	14	86	106	27	31	819	20	40	113	992	1	17	
	II	23	44	44	1	2	11	3	57	198	5	62	63	17	3	11	54	88	31	22	685	21	36	118	860	5	14	
	III	23	11	55	1	5	20	6	54	205	5	56	81	23	2	13	72	99	34	32	773	22	42	103	940	3	14	
	IV	12	0	7	20	6	86	11	77	271	12	77	103	31	4	23	105	121	42	31	1.034	27	52	145	1.258	5	25	
	V	34	1	7	41	25	79	6	52	235	9	87	30	4	16	101	117	101	30	33	920	25	46	120	1.111	7	13	
	VI	28	0	1	29	4	73	8	56	198	11	70	90	27	5	12	115	125	33	37	901	25	42	126	1.093	8	15	
	VII	23	0	1	25	12	61	4	57	210	10	67	87	24	3	16	95	111	29	36	843	24	46	116	1.030	11	15	
	VIII	35	0	8	43	14	82	5	46	187	12	67	81	26	5	12	100	111	29	26	832	23	36	155	1.047	2	13	
1954		401	25	37	463	94	319	137	192	319	27	310	255	286	25	14	323	319	1	92	273.615	77	55	783.825	80	115		
1955		553	28	68	648	93	333	169	333	60	17	318	368	382	33	24	534	492	1	101	434.843	111	60	121	5.135	157	146	
1956		479	40	59	578	117	260	54	276	53	21	332	286	398	44	46	486	443	1	119	554.431	123	67	161	4.782	101	112	
1957		532	46	61	638	217	282	138	366	66	24	344	300	459	44	53	598	483	134	176	715.052	104	72	192	5.420	45	111	
1958		377	32	59	468	96	399	116	388	58	15	423	261	418	58	58	593	598	176		794.933	93	62	179	5.267	36	102	
1958	IV	34	3	2	39	9	31	11	34	7	1	32	23	30	6	6	59	55	15	15	434	7	4	11	457	3	9	
	V	28	2	6	36	12	30	13	41	3	1	30	20	31	4	5	53	50	16	16	412	7	4	12	435	3	10	
	VI	29	2	5	36	8	32	4	36	5	1	33	56	28	5	5	47	45	15	15	379	7	5	13	404	3	8	
	VII	20	3	3	26	10	24	15	34	4	0	35	22	29	3	5	47	49	21	21	399	8	5	12	424	2	8	
	VIII	29	3	6	38	7	27	8	25	7	1	33	56	28	3	5	42	38	16	16	345	8	4	14	372	3	8	
	IX	20	5	6	31	5	31	7	22	8	2	36	68	2	22	17	33	43	12	12	360	7	5	15	386	4	10	
	X	37	2	6	45	5	41	7	23	6	2	39	71	2	23	20	41	50	15	15	411	10	7	20	448	4	10	
	XI	40	3	5	47	4	43	8	29	3	1	38	70	2	22	20	37	40	13	13	396	7	6	15	424	4	7	
	XII	43	3	5	50	7	43	7	20	3	1	46	70	4	22	25	43	41	14	14	429	9	7	22	467	5	8	
1959	I	23	0	3	26	9	33	9	23	3	0	48	75	4	4	4	42	61	14	14	406	8	6	16	436	3	6	
	II	21	2	5	27	7	24	18	32	6	2	52	69	3	7	39	60	60	12	12	424	8	6	17	455	4	7	
	III	29	5	6	40	11	31	7	57	6	1	51	74	2	4	37	75	14	14	470	7	7	19	503	4	10		
	IV	44	4	5	52	8	36	12	56	6	2	52	91	1	35	46	84	17	17	535	9	8	20	572	3	12		
	V	48	2	4	55	11	30	13	39	5	1	42	82	2	28	27	39	4	4	473	9	7	19	508	2	10		
	VI	40	2	5	47	13	34	16	47	8	1	48	105	3	36	29	41	5	5	555	10	8	18	591	4	10		
	VII	36	1	6	42	11	42	21	53	8	2	48	110	3	32	24	48	6	6	20	593	10	7	14	625	4	7	
	VIII	39	1	8	48	14	40	26	41	6	2	39	110	5	41	32	40	65	104	20	6	600	13	6	25	643	3	4

(a) Y compris demi-produits en aciers fins et alliés · Compres i semi-prodotti di acciai fini e legati

(b) Acier ordinaire seulement · Solo acciaio comune

(c) Y compris fil machine en aciers fins et alliés · Compresa la vergella in matasse di acciai fini e legati

(d) Y compris ébauches en rouleaux pour tôles en aciers fins et alliés · Compres i gli sbozzi in rotoli per lamiere di acciai fini e legati

(e) Produits forgés, laminés à froid (autres que les tôles ou le feuillard destinés à la fabrication du fer blanc) ou ouvrés à la surface (y compris argentés, émaillés, etc...) · Prodotti forgiati, strati, laminati a freddo (differenti dalle lamiere o dai nastri stretti a caldo destinati alla fabbricazione della banca) o lavorati alla superficie (compres i argentati, smaltati, ecc...)

(f) Chiffres provisoires · Cifre provvisorie

(g) Jusqu'à la fin de 1957, pour les Pays-Bas, y compris tubes, raccords etc. de fonte · Fino alla fine del 1957, per i Paesi Bassi, ivi compresi tubi, raccordi ecc. di ghisa

(h) C.T.C.I. 681-14; 681-15

(i) Jusqu'à la fin de 1957, sans les Pays-Bas · Fino alla fine del 1957, non compresi i Paesi Bassi

Exportations par produits vers des pays tiers et livraisons aux autres pays de la Communauté
 Esportazioni per prodotti verso i paesi terzi e consegna agli altri paesi della Comunità

1.000 t

Période Periodo	Fonte et ferro-alliages du Traité				Acier (produits du Traité) Acciaio (prodotti compresi nel Trattato)														Produits sidérurgiques hors Communauté				28 Total général Acier (24-27)	29 Rails usagés . Rotale usate	30 Tubes, raccords, etc. de fonte (f) (HC)	31 Ferro-alliages (HC) . Ferro-leghe (NC)					
	1 Fonte . Ghisa	2 Spiegel . Ghisa manganesifera	3 Ferro-Mn carburé . Ferro-Mn carburato	4 Total . Totale	5 Lingots et massiaux (a) (b) . Lingotti e massilli (a) (b)	6 Blooms et billettes (b) . Blumi e billette (b)	7 Brames et largets (b) . Bramme e bidoni (b)	8 Ebauches en rouleaux pour tôles (coils) (b) Sbozzi in rotoli per lamiera (coils) (b)	9 Rails neufs . Rotale nuove	10 Traverses, selles, éclisses . Traversi, piastre, steche	11 Fil machine (b) . Vergella in matasse (b)	12 Barres (c) . Barre (c)	13 Palplanches . Palancole	14 Profils de 80 mm et plus et Zores (b) Profilati da 80 mm et oltre e Zores (b)	15 Autres profilés (b) . Altri profilati (b)	16 Feuillards à chaud . Nastri stretti a caldo	17 Larges plats (d) . Larghi piatti (d)	18 Tôles magnétiques . Lamierini magnetici	19 3 mm et plus	20 moins de 3 mm inferiori a 3 mm	21 0,50 mm et plus	22 moins de 0,50 mm inferiori a 0,50 mm					23 Autres tôles revêtues et tôles placquées Altre lamiere rivestite e lamiera placate	24 Total (5-23) . Totale (5-23)	25 Forgés, étirés, etc. . . . sous les formes précédentes (e) Forgiati, strati, ecc. . . . secondo le forme precedenti (e)	26 Fils tréfilés . Fili trafilati	27 Tubes et raccords d'acier Tubi e raccordi di acciaio
1954	176	0	5	181	13	134	17	0	75	14	95	286	42	107	75	71	9	10	229	48	1	11	23	1.259	56	66	397	1.778	0	84	3
1955	105	1	16	122	31	121	12	5	101	32	108	262	41	110	87	52	10	16	211	78	1	18	26	1.323	85	69	395	1.872	0	83	10
1956	169	3	56	229	21	138	7	3	108	30	124	366	50	179	135	118	27	22	408	234	1	18	35	2.025	107	101	527	2.760	5	107	14
1957	213	3	30	246	28	181	14	2	134	35	127	562	47	192	135	123	25	34	569	265	14	14	38	2.524	140	128	781	3.573	4	93	22
1958	116	1	0	117	25	298	29	0	112	22	156	427	37	164	112	87	18	39	752	284	19	29	2.611	125	87	684	3.507	3	75	14	
1958	5	0	0	5	3	19	17	0	15	3	8	33	6	9	8	7	1	2	37	20	1	1	2	189	10	5	47	251	0	5	1
V	7	0	7	14	4	12	0	0	8	4	11	28	3	10	6	6	1	2	35	11	0	1	1	134	9	6	49	197	0	6	1
VI	15	0	0	15	4	12	0	0	7	1	15	27	2	11	8	6	1	2	51	15	1	1	2	165	9	6	49	228	0	5	1
VII	20	0	0	20	2	31	3	0	18	4	15	50	1	12	9	6	3	4	45	22	4	4	2	231	9	7	47	295	1	6	1
VIII	11	0	0	11	2	20	2	0	11	1	10	40	1	22	14	8	3	4	87	24	1	1	2	252	9	7	66	334	0	5	1
IX	10	0	0	10	3	50	1	0	7	2	24	40	4	19	11	5	2	5	143	40	2	2	4	361	11	8	64	443	0	8	1
X	12	0	0	12	2	26	3	0	11	1	13	46	2	24	10	8	1	4	118	38	3	3	3	314	15	9	69	406	0	8	1
XI	14	0	0	14	2	53	1	0	5	1	16	43	4	18	13	4	2	4	81	37	2	2	2	289	12	8	66	374	0	6	1
XII	7	0	0	7	2	63	1	0	7	1	21	45	4	18	17	11	1	5	38	25	2	2	3	263	12	9	84	369	0	7	1

Exportations vers des pays tiers . Esportazioni verso i paesi terzi

Période Periodo	1954	1955	1956	1957	1958	1958	V	VI	VII	VIII	IX	X	XI	XII
1954	176	105	169	213	116	5	7	15	20	11	10	12	14	7
1955	105	169	213	213	116	5	7	15	20	11	10	12	14	7
1956	169	213	213	213	116	5	7	15	20	11	10	12	14	7
1957	213	213	213	213	116	5	7	15	20	11	10	12	14	7
1958	116	116	116	116	116	5	7	15	20	11	10	12	14	7
1958	5	5	5	5	5	5	5	5	5	5	5	5	5	5
V	7	7	7	7	7	7	7	7	7	7	7	7	7	7
VI	15	15	15	15	15	15	15	15	15	15	15	15	15	15
VII	20	20	20	20	20	20	20	20	20	20	20	20	20	20
VIII	11	11	11	11	11	11	11	11	11	11	11	11	11	11
IX	10	10	10	10	10	10	10	10	10	10	10	10	10	10
X	12	12	12	12	12	12	12	12	12	12	12	12	12	12
XI	14	14	14	14	14	14	14	14	14	14	14	14	14	14
XII	7	7	7	7	7	7	7	7	7	7	7	7	7	7

1959	Livraisons aux autres pays de la Communauté · Consegne agli altri paesi della Comunità																											
	4	3	0	7	2	36	2	0	0	1	0	12	38	3	22	12	8	1	6	36	16	1	199	10	7	46	262	
I	187	17	0	205	83	44	83	0	30	21	36	66	16	5	7	73	16	0	6	7	73	16	1	199	10	7	46	262
II	183	18	1	202	59	30	79	8	45	12	28	62	12	5	12	136	32	0	6	4	136	32	2	564	37	20	53	675
III	145	32	0	177	26	59	4	51	41	14	38	98	13	15	19	147	48	0	6	4	147	48	2	613	44	20	63	741
IV	245	41	1	287	119	74	103	58	43	17	46	183	23	48	27	232	55	10	6	27	232	55	3	1.197	54	25	100	1.376
V	193	29	0	222	79	107	28	61	32	13	72	149	7	39	24	238	49	16	6	24	238	49	4	1.038	35	19	87	1.179
VI	23	2	0	25	8	12	5	5	5	1	7	17	0	3	3	27	7	2	3	3	27	7	0	111	3	1	4	120
VII	14	1	—	14	10	8	2	4	2	1	5	10	2	4	3	21	5	1	2	2	21	5	0	83	3	2	5	92
VIII	8	3	—	15	7	13	0	4	3	1	7	11	0	4	2	23	4	0	0	2	23	4	0	92	2	1	6	102
IX	17	3	—	20	5	5	2	4	5	1	7	11	1	4	2	20	8	2	2	2	20	8	0	85	2	2	6	95
X	9	5	0	14	4	10	2	2	2	1	5	11	1	3	1	20	3	2	2	1	20	3	0	80	3	1	8	92
XI	24	2	—	26	4	15	1	5	2	2	7	10	0	3	2	20	3	3	3	2	20	3	1	85	4	2	6	80
XII	20	2	—	22	3	12	2	4	0	1	5	10	0	3	2	15	3	2	0	2	15	3	0	71	3	2	8	84
I	21	3	0	23	6	6	2	4	3	1	8	15	1	4	2	13	3	1	0	2	13	3	0	78	3	2	14	97
II	10	0	—	11	7	7	1	3	2	0	6	10	1	3	2	12	3	2	0	1	12	3	0	64	3	2	8	76
III	9	1	0	10	6	5	1	4	5	2	8	12	1	4	2	11	4	1	2	2	11	4	0	71	3	2	8	84
IV	9	3	0	13	9	7	1	8	3	0	5	12	1	4	2	10	7	1	2	2	10	7	0	75	3	2	10	90
V	24	2	0	26	5	11	5	6	2	1	6	13	1	3	2	11	10	1	0	2	11	10	0	85	3	2	8	98
VI	24	1	0	26	8	8	10	3	4	1	4	10	1	3	2	9	12	1	0	2	9	12	0	82	3	2	9	96
VII	13	1	—	14	6	8	10	8	7	1	7	12	1	3	2	10	11	1	0	2	10	11	0	94	4	1	6	105
VIII	10	—	0	10	5	14	14	15	6	1	8	18	1	5	4	22	17	3	0	2	22	17	0	141	4	3	8	156
	10	—	0	10	9	11	25	9	4	1	9	35	1	14	13	30	18	3	0	2	30	18	0	193	6	3	20	222

(a) Y compris demi-produits en aciers fins et alliés · Compresi i semi-prodotti di acciai fini e legati

(b) Acier ordinaire seulement · Solo acciaio comune

(c) Y compris fil machine en aciers fins et alliés · Compresa la vergella in matasse di acciai fini e legati

(d) Y compris ébauches en rouleaux pour tôles en aciers fins et alliés · Compresi gli sbocchi in rotoli per lamiere di acciai fini e legati

(e) Produits forgés, laminés à froid (autres que les tôles ou le feuillard destiné à la fabrication du fer blanc) ou ouvrés à la surface (y compris argentés, émaillés, etc...)

(f) Prodotti forgiati, strati, laminati a freddo (differenti dalle lamiere o dai nastri stretti a caldo destinati alla fabbricazione della banda) o lavorati alla superficie (compresi argentati, smaltati, ecc...)

Exportations par produits vers des pays tiers et livraisons aux autres pays de la Communauté
Esportazioni per prodotti verso i paesi terzi e consegne agli altri paesi della Comunità

1.000 t

Période Periodo	Fonte et ferro-alliages du Traité				Acier (produits du Traité) Acciaio (prodotti compresi nel Trattato)																			Produits sidérurgiques hors Communauté				28 Total générale Acier (24-27)	29 Rais usagés · Rotale usate	30 Tubes, raccords, etc. de fonte (f) (HC) Tubi, raccordi, ecc. di ghisa (f) (NC)	31 Ferro-alliages (NC) · Ferro-leghe (HC)
	1 Fonte · Ghisa	2 Spiegel · Ghisa manganesifera	3 Ferro-Mn carburé · Ferro-Mn carburato	4 Total · Totale	5 Lingots et massiaux (a) (b) · Lingotti e masselli (a) (b)	6 Blooms et billettes (b) · Blumi e billette (b)	7 Brames et larges (b) · Bramme e bidoni (b)	8 Ebauches en rouleaux pour tôles (coils) (b) Sbozzi in rotoli per lamiera (coils) (b)	9 Rais neufs · Rotale nuove	10 Traverses, selles, éclisses · Traversa, piastre, stecche	11 Fil machine (b) · Vergella in matasse (b)	12 Barres (c) · Barre (c)	13 Palanques · Palancole	14 Profilés de 80 mm et plus et Zores (b) Profilati da 80 mm e oltre e Zores (b)	15 Autres profilés (b) · Altri profilati (b)	16 Feuillards à chaud · Nastri stretti a caldo	17 Larges plats (d) · Larghi piatti (d)	18 Tôles magnétiques · Lamierini magnetici	19 3 mm et plus 3 mm e oltre	20 moins de 3 mm inferiori a 3 mm	21 0,50 mm et plus inferiori a 0,50 mm	22 moins de 0,50 mm inferiori a 0,50 mm	23 Autres tôles revêtues et tôles plaquées Altre lamiera rivestite e lamiera placcate	24 Total (5-23) · Totale (5-23)	25 Forgés, étirés, etc... secondo le forme précédentes (e) Forgiati, tirati, ecc... secondo le forme precedenti (e)	26 Fils tréfilés · Fili trafilati	27 Tubes et raccords d'acier Tubi ed accordi di acciaio				
1954	1	1	1	1	1	157	6	2	17	65	794	7	231	293	91	8	9	289	285	0	2	178	2.483	39	102	59	102	5	12	0	
1955	1	0	0	1	0	149	15	4	23	76	901	8	258	336	142	7	15	255	375	0	7	186	2.805	73	116	60	116	19	15	0	
1956	0	1	4	4	5	171	12	2	47	99	1.017	22	343	538	121	8	18	378	386	0	9	184	3.444	86	122	76	122	36	16	0	
1957	1	1	13	14	1	340	28	2	37	62	961	23	362	438	71	6	23	359	338	3	3	202	3.366	61	126	74	126	24	13	0	
1958	0	1	5	5	2	457	16	2	162	82	1.154	12	232	339	83	5	23	304	482	3	3	141	3.536	60	173	78	173	9	11	1	
1958	1	1	1	1	1	44	1	1	14	6	8	103	1	15	26	5	0	2	17	40	0	0	294	5	14	6	14	6	319	0	
V	1	1	1	1	0	56	6	0	16	2	7	105	0	16	31	8	0	1	16	31	0	0	311	4	16	7	16	2	1	1	
VI	1	1	1	1	1	27	2	0	2	5	97	2	15	21	6	0	1	14	30	0	0	9	239	3	13	4	260	1	1	1	
VII	1	1	1	1	1	52	2	0	17	5	7	95	1	22	29	6	0	1	25	43	1	11	318	4	14	5	342	1	1	1	
VIII	1	1	1	1	0	32	1	0	3	7	96	1	20	29	7	0	2	29	33	0	0	12	284	3	11	8	307	1	1	1	
IX	1	1	1	1	0	68	0	0	3	9	93	2	21	30	10	1	3	43	54	0	0	13	364	6	15	5	389	0	1	1	
X	1	1	1	1	1	32	1	1	3	6	93	0	26	40	8	1	3	31	59	0	0	15	334	4	14	8	361	0	1	1	
XI	1	1	1	1	1	25	1	0	2	8	105	1	26	37	9	1	2	25	57	0	0	14	320	5	14	7	345	0	1	1	
XII	1	1	1	1	1	32	1	1	0	6	76	1	22	33	9	1	2	26	28	0	0	14	262	4	13	7	286	0	1	1	

Exportations vers des pays tiers · Esportazioni verso i paesi terzi

Période Periodo	1	2	3	4	5	6	7	8	9	10	11	12	13	14	15	16	17	18	19	20	21	22	23	24	25	26	27	28	29	30	31
1954	1	1	1	1	1	157	6	2	17	65	794	7	231	293	91	8	9	289	285	0	2	178	2.483	39	102	59	102	5	12	0	
1955	1	0	0	1	0	149	15	4	23	76	901	8	258	336	142	7	15	255	375	0	7	186	2.805	73	116	60	116	19	15	0	
1956	0	1	4	4	5	171	12	2	47	99	1.017	22	343	538	121	8	18	378	386	0	9	184	3.444	86	122	76	122	36	16	0	
1957	1	1	13	14	1	340	28	2	37	62	961	23	362	438	71	6	23	359	338	3	3	202	3.366	61	126	74	126	24	13	0	
1958	0	1	5	5	2	457	16	2	162	82	1.154	12	232	339	83	5	23	304	482	3	3	141	3.536	60	173	78	173	9	11	1	
1958	1	1	1	1	1	44	1	1	14	6	8	103	1	15	26	5	0	2	17	40	0	0	294	5	14	6	14	6	319	0	
V	1	1	1	1	0	56	6	0	16	2	7	105	0	16	31	8	0	1	16	31	0	0	311	4	16	7	16	2	1	1	
VI	1	1	1	1	1	27	2	0	2	5	97	2	15	21	6	0	1	14	30	0	0	9	239	3	13	4	260	1	1	1	
VII	1	1	1	1	1	52	2	0	17	5	7	95	1	22	29	6	0	1	25	43	1	11	318	4	14	5	342	1	1	1	
VIII	1	1	1	1	0	32	1	0	3	7	96	1	20	29	7	0	2	29	33	0	0	12	284	3	11	8	307	1	1	1	
IX	1	1	1	1	0	68	0	0	3	9	93	2	21	30	10	1	3	43	54	0	0	13	364	6	15	5	389	0	1	1	
X	1	1	1	1	1	32	1	1	3	6	93	0	26	40	8	1	3	31	59	0	0	15	334	4	14	8	361	0	1	1	
XI	1	1	1	1	1	25	1	0	2	8	105	1	26	37	9	1	2	25	57	0	0	14	320	5	14	7	345	0	1	1	
XII	1	1	1	1	1	32	1	1	0	6	76	1	22	33	9	1	2	26	28	0	0	14	262	4	13	7	286	0	1	1	

1959	Livraisons aux autres pays de la Communauté · Consegne agli altri paesi della Comunità																													
	I	II	III	IV	V	VI	VII	VIII																						
1954	40	5	3	48	2	161	30	21	12	192	533	9	162	98	179	18	1	2	34	19	328	5	17	10	360	1	1	0		
1955	36	5	7	48	5	177	74	71	4	197	751	11	191	152	251	6	4	4	206	114	145	22	26	21	1.792	20	10	0		
1956	19	4	1	24	10	129	49	68	2	190	650	7	188	105	276	8	4	4	214	206	214	26	28	22	2.477	14	13	0		
1957	26	4	1	32	5	153	33	83	3	174	545	11	211	129	276	4	6	224	203	203	43	2.214	25	33	32	2.304	9	16	0	
1958	30	4	8	42	5	211	84	99	3	156	365	19	205	104	256	5	11	193	263	263	55	2.186	20	30	35	2.270	12	15	0	
1958	IV	1	0	2	1	16	5	8	0	0	11	29	1	22	11	21	0	2	19	27	5	186	1	2	3	193	1	1	0	
V	1	0	1	3	0	19	11	9	0	0	11	27	1	19	8	20	0	1	21	26	5	185	1	2	2	189	1	1	0	
VI	1	0	1	2	1	14	4	6	0	0	9	19	5	14	5	15	0	1	14	18	6	4	137	1	2	2	142	1	1	0
VII	2	0	1	3	2	12	12	10	0	0	10	28	5	13	6	18	0	1	12	21	7	3	160	1	3	2	166	1	1	0
VIII	3	0	0	4	0	15	6	8	0	0	12	22	3	11	5	15	1	0	9	13	5	128	1	2	2	133	0	0	0	
IX	5	0	1	6	0	13	5	7	1	0	11	34	0	12	5	19	1	1	8	17	5	3	143	2	3	3	150	1	1	0
X	3	1	0	4	0	16	6	9	0	0	15	39	0	10	6	26	0	1	13	21	6	3	143	2	3	4	181	2	1	0
XI	3	1	1	5	0	16	5	11	0	0	13	33	1	10	6	22	0	1	12	16	5	3	156	2	2	2	162	0	0	0
XII	3	0	1	5	0	21	4	7	0	0	13	33	2	10	7	27	0	1	12	27	7	4	178	2	3	3	186	2	1	0
1959	I	3	0	3	1	19	3	11	0	0	15	40	3	9	6	20	0	1	12	25	6	3	174	2	3	3	181	2	1	0
II	3	1	1	5	0	14	2	11	0	0	15	35	2	12	6	20	0	1	13	23	5	5	165	2	3	2	172	2	1	0
III	2	0	1	3	0	14	4	14	0	0	15	31	1	12	7	25	0	1	10	29	8	4	176	2	3	2	183	1	1	0
IV	4	0	1	5	0	12	2	13	0	0	13	39	0	16	8	23	0	1	14	29	10	5	187	2	3	3	195	1	1	0
V	4	0	0	5	0	15	2	12	0	0	10	32	1	14	8	22	0	1	13	29	7	4	171	2	3	3	179	1	1	0
VI	4	1	1	5	0	17	3	15	0	0	14	51	1	16	7	26	0	1	16	33	8	6	214	2	4	4	223	1	1	0
VII	4	0	0	5	1	18	3	15	1	0	17	61	1	17	6	34	0	0	19	30	7	5	234	4	4	3	245	1	1	0
VIII	3	0	0	4	1	20	1	13	0	0	14	51	3	16	8	24	0	0	19	26	6	5	209	5	3	3	220	2	1	0

(a) Y compris demi-produits en aciers fins et alliés · Compresi i semi-prodotti di acciai fini e legati

(b) Acier ordinaire seulement · Solo acciaio comune

(c) Y compris fil machine en aciers fins et alliés · Compresa la vergella in matasse di acciai fini e legati

(d) Y compris ébauches en rouleaux pour tôles en aciers fins et alliés · Compresi gli sbocchi in rotoli per lamiere di acciai fini e legati

(e) Produits forgés, laminés à froid (autres que les tôles ou le feuillard destiné à la fabrication du fer blanc) ou ouvrés à la surface (y compris argentés, émaillés, etc...)

(f) Prodotti forgiati, strati, laminati a freddo (differenti dalle lamiere o dai nastri stretti a caldo destinati alla fabbricazione della banda) o lavorati alla superficie (compresi argentati, smaltati, ecc...)

Exportations par produits vers des pays tiers et livraisons aux autres pays de la Communauté
Esportazioni per prodotti verso i paesi terzi e consegna agli altri paesi della Comunità

Période Periodo	Fonte et ferro-alliages du Traité Chisa e ferro-leghe del Trattato				Acier (produits du Traité) Acciaio (prodotti compresi nel Trattato)													Produits sidérurgiques hors Communauté Prodotti siderurgici fuori della Comunità			28 Total generale Acciaio (f) (24-27)	29 Rails usagés . Rotarie usate	30 Tubes, raccords, ecc. de fonte (g) (HC)	31 Ferro-alliages (HC) . Ferro-leghe (NC)							
	1	2	3	4	5	6	7	8	9	10	11	12	13	14	15	16	17	18	19	20					21	22	23	24	25	26	27
	Fonte . Chisa	Spiegel . Chisa manganésifera	Ferro-Mn carburé . Ferro-Mn carburato	Total . Totale	Lingots et massiaux (a) (b) . Lingotti e masselli (a) (b)	Blooms et billettes (b) . Blumi e billette (b)	Brames et larges (b) . Bramme e bidoni (b)	Ebauches en rouleaux pour coils (b) Sbozzi in rotoli per lamiera (coils) (b)	Rails neufs . Rotarie nuove	Traverses, selles, éclisses . Traverse, piastre, stecche	File machine (b) . Vergella in matasse (b)	Barres (c) . Barre (c)	Paplanches . Palancole	Profilés de 80 mm et plus et Zores (b) Profilati da 80 mm et plus et Zores (b)	Autres profilés (b) . Altri profilati (b)	Feuillards à chaud . Nastri stretti a caldo	Large plates (d) . Larghi piatti (d)	Tôles magnétiques . Lamierini magnetici	3 mm et plus 3 mm et oltre	moins de 3 mm inferiori a 3 mm					0,50 mm et plus inferiori a 0,50 mm	moins de 0,50 mm inferiori a 0,50 mm	0,50 mm et plus inferiori a 0,50 mm	Autres tôles revêtues et tôles plaquées Altre lamiera rivestite e lamiera placate	Total (5-23) . Totale (5-23)	Forgés, étrés, ecc., sous les formes précédentes (e) Forgati, strati, ecc., secondo le forme precedenti (e)	Fils treillis . Fili trafilati
1954	31	—	18	49	13	233	15	0	69	52	111	525	57	145	181	61	8	14	156	217	2	92	127	2.078	41	152	261	2.532	7	126	11
1955	177	0	28	206	52	178	11	0	97	106	118	622	21	427	427	77	8	21	204	256	1	173	133	2.747	47	206	312	3.312	15	186	23
1956	31	0	53	84	18	128	3	0	109	109	109	670	37	241	266	65	9	22	226	254	1	192	150	2.608	46	170	286	3.110	7	139	15
1957	8	0	60	68	20	102	0	0	114	103	128	664	58	195	184	53	8	33	205	221	179	156	2.423	40	135	332	2.931	3	137	17	
1958	3	0	27	31	25	119	0	0	145	107	178	545	23	148	202	58	8	65	168	376	233	125	2.523	48	129	349	3.049	2	117	15	
1958	0	0	1	1	5	8	0	0	18	14	10	30	0	10	16	5	0	6	12	27	16	8	185	4	11	21	222	0	10	1	
V	0	0	1	1	0	8	0	0	16	13	7	32	1	12	11	5	0	3	10	29	17	11	176	3	10	20	210	0	8	1	
VI	0	0	0	1	1	11	0	0	16	13	10	35	1	10	15	3	0	6	19	25	20	9	194	4	11	24	234	0	8	1	
VII	0	0	5	5	7	14	0	0	9	9	14	42	2	11	19	3	1	6	17	30	19	13	215	5	12	32	264	0	9	1	
VIII	0	0	0	0	0	8	0	0	13	7	16	47	0	12	14	4	1	3	12	26	18	8	192	3	6	26	227	0	8	2	
IX	0	0	0	0	0	8	0	0	10	9	18	46	2	11	14	5	0	6	15	44	23	14	225	3	9	29	267	0	8	1	
X	1	0	11	11	5	14	0	0	8	7	22	65	4	17	21	6	1	6	14	43	25	13	271	5	11	33	321	0	12	1	
XI	0	0	0	0	0	13	0	0	11	6	24	62	5	17	20	6	1	9	13	45	24	11	268	4	10	35	316	0	12	1	
XII	0	0	5	5	—	16	0	0	10	5	16	70	4	19	22	8	1	8	14	35	23	12	262	5	15	45	327	—	13	2	

Exportations vers des pays tiers . Esportazioni verso i paesi terzi

1954	1955	1956	1957	1958	1958	V	VI	VII	VIII	IX	X	XI	XII
31	177	31	8	3	0	0	0	0	0	0	1	0	0
18	28	0	0	0	0	0	0	0	0	0	0	0	0
49	206	84	68	31	1	1	1	5	0	0	11	0	0
13	52	18	20	25	5	8	7	14	0	0	5	1	—
233	178	128	102	119	119	8	14	14	8	8	14	13	—
15	11	3	0	0	0	0	0	0	0	0	0	0	0
0	0	0	0	0	0	0	0	0	0	0	0	0	0
69	97	109	114	145	18	14	13	9	13	9	11	11	10
52	106	109	103	107	14	10	10	14	16	18	22	24	16
111	118	109	128	178	10	30	35	14	16	18	22	24	16
575	622	670	664	545	30	10	35	42	47	46	65	62	70
57	241	266	195	148	0	16	10	11	12	11	17	20	19
181	427	427	184	202	16	11	15	19	14	14	21	20	22
61	77	65	53	58	5	5	3	3	4	4	6	6	8
8	8	9	8	8	0	0	0	1	1	1	1	1	1
14	21	22	33	65	6	12	19	17	30	12	14	13	14
156	204	226	205	168	10	29	25	30	26	18	15	14	14
217	256	254	221	376	27	29	25	30	26	18	15	14	14
2	1	1	179	233	16	17	20	19	18	18	25	24	23
92	173	192	179	233	11	17	9	13	8	8	13	11	12
127	133	150	156	125	11	11	9	13	8	8	13	11	12
2.078	2.747	2.608	2.423	2.523	185	176	194	215	192	192	271	271	262
41	47	46	40	48	4	3	4	5	3	3	5	5	5
152	206	170	135	129	11	10	11	12	6	6	11	10	15
261	312	286	332	349	21	20	24	32	26	26	33	35	45
2.532	3.312	3.110	2.931	3.049	222	210	234	264	227	227	321	316	327
7	15	7	3	2	0	0	0	0	0	0	0	0	—
126	186	139	137	117	10	8	8	9	8	8	12	12	13
11	23	15	17	15	1	1	1	2	2	2	1	1	2

1959	Livraisons aux autres pays de la Communauté - Consegne agli altri paesi della Comunità																														
	1	0	0	1	5	16	—	0	16	3	16	71	2	13	15	3	1	5	8	27	22	9	234	3	13	44	294	0	10		
I	1	0	1	1	1	0	1	1	2	1	20	74	1	18	18	5	2	5	26	134	0	44	8	1.144	16	8	1	1.168	54	87	
II	1	0	1	1	0	11	1	0	2	1	19	73	1	19	19	8	1	6	15	147	191	0	33	9	1.534	40	26	1.611	109	114	
III	1	—	1	1	5	4	1	9	1	1	19	86	2	26	25	8	2	8	17	107	134	0	35	9	1.285	36	37	1.366	43	69	
IV	0	0	4	4	10	1	1	2	11	5	29	86	2	26	24	6	2	6	14	112	137	48	12	1.300	27	41	1.385	14	70	10	
V	0	0	4	4	7	9	1	2	5	4	17	68	2	25	24	6	1	6	14	112	137	48	12	1.300	27	41	1.385	14	70	10	
VI	1	0	1	2	1	9	—	3	4	4	21	68	3	25	22	5	1	7	16	136	197	64	19	1.366	29	48	1.459	5	67	8	
VII	0	0	0	1	1	10	—	1	8	2	18	60	3	24	20	5	1	10	13	136	197	64	19	1.366	29	48	1.459	5	67	8	
VIII	1	0	0	8	4	9	—	2	4	3	14	45	3	14	15	3	1	5	10	136	197	64	19	1.366	29	48	1.459	5	67	8	
1954	88	1	33	123	9	114	22	54	9	1	76	203	3	113	119	92	17	2	124	134	0	44	8	1.144	16	8	1	1.168	54	87	
1955	235	5	60	300	29	126	11	113	11	4	79	307	8	159	174	106	20	6	147	191	0	33	9	1.534	40	11	26	1.611	109	114	
1956	217	5	58	280	76	71	1	74	9	6	93	278	4	140	137	76	21	17	107	134	0	35	9	1.285	36	8	37	1.366	43	69	
1957	179	0	58	238	88	53	1	47	20	6	106	280	4	149	125	74	20	19	112	137	48	12	1.300	27	16	41	1.385	14	70	10	
1958	82	0	51	133	7	79	4	26	23	1	167	266	4	127	119	77	29	19	136	197	64	19	1.366	29	16	48	1.459	5	67	8	
1958	IV	3	—	5	0	3	0	2	2	0	11	21	0	13	9	5	3	1	10	13	5	5	1	99	2	1	3	105	0	6	1
V	10	—	5	15	1	3	0	3	1	0	11	22	1	10	9	5	2	2	10	13	8	8	2	101	2	1	4	109	0	6	1
VI	7	—	3	9	0	4	0	3	2	0	15	24	0	10	10	5	2	1	10	15	5	5	2	109	2	1	2	115	—	5	1
VII	7	—	3	9	0	6	0	2	2	0	15	24	1	9	11	5	2	2	14	15	10	7	3	120	3	1	4	127	1	5	1
VIII	5	—	5	11	0	7	0	1	2	0	13	22	1	7	10	9	3	1	11	16	7	7	2	110	3	1	4	127	1	5	1
IX	2	0	5	7	1	8	0	2	5	0	18	22	0	7	9	7	2	2	12	17	3	3	2	117	2	1	3	124	—	6	1
X	5	0	6	11	1	10	0	1	3	0	15	21	1	10	11	9	2	2	13	20	4	4	3	127	3	2	6	138	1	7	1
XI	9	0	4	13	0	15	1	1	2	0	19	25	1	8	11	10	1	2	11	21	5	5	2	135	2	2	5	144	1	5	1
XII	9	—	4	13	1	17	2	1	1	0	20	21	0	8	14	9	3	2	14	27	5	5	2	146	3	2	5	155	1	5	1
1959	I	6	—	9	0	7	2	1	1	0	25	25	1	9	12	7	2	2	15	27	4	4	2	141	2	2	4	149	1	3	1
II	3	0	4	7	0	5	1	6	1	0	27	20	0	11	15	9	2	2	14	27	3	3	2	146	3	1	5	155	1	4	1
III	13	1	5	19	1	9	1	17	3	0	28	30	0	12	16	9	1	1	14	30	3	3	2	180	2	2	6	190	0	6	1
IV	10	1	4	15	3	13	0	19	4	1	30	37	1	15	21	10	3	3	17	35	5	5	3	219	3	3	7	232	0	9	1
V	13	0	4	17	1	7	0	5	1	0	25	39	0	11	17	11	3	2	17	32	6	6	3	182	3	3	7	195	0	8	1
VI	18	1	4	23	5	9	0	4	1	0	25	40	1	17	19	9	3	2	21	34	8	8	3	201	4	3	7	215	1	7	2
VII	15	0	6	21	4	10	0	6	1	1	21	29	1	10	14	6	1	2	14	38	8	8	4	171	4	2	3	176	2	7	1
VIII	20	1	7	28	3	10	0	8	2	0	16	21	2	11	11	5	1	2	11	52	11	11	1	163	1	0	1	165	0	1	2

(a) Y compris demi-produits en aciers fins et alliés - Compresi i semi-prodotti di acciai fini e legati

(b) Acier ordinaire seulement - Solo acciaio comune

(c) Y compris fil machine en aciers fins et alliés - Compresa la vergella in matasse di acciai fini e legati

(d) Y compris ébauches en rouleaux pour côles en aciers fins et alliés - Compresi gli sbozzi in rotoli per lamiere di acciai fini e legati

(e) Produits forgés, laminés à froid (autres que les côles ou le feuillard destiné à la fabrication du fer blanc) ou ouvrés à la surface (y compris argentés, émaillés, etc...)

Prodotti forgiati, strati, laminati a freddo (diverenti dalle lamiere e dai nastri stretti a caldo destinati alla fabbricazione della banda) o lavorati alla superficie (compresi argentati, smaltati, ecc...)

(f) Chiffres provisoires - Cifre provvisori

(g) C.T.C.I. 681-14; 681-15

	1959	I	II	III	IV	V	VI	VII	VIII	0	1	2	3	0	2	1	1	4	12	2	1	36	2	0	10	49	0	0									
1959	0	0	0	0	0	0	0	0	0	0	0	0	0	0	0	0	0	0	0	0	0	0	0	0	0	0	0	0									
1955	0	0	0	0	0	0	0	0	0	0	0	0	0	0	0	0	0	0	0	0	0	0	0	0	0	0	0	0	0								
1956	0	0	0	0	0	0	0	0	0	0	0	0	0	0	0	0	0	0	0	0	0	0	0	0	0	0	0	0	0	0							
1957	0	0	0	0	0	0	0	0	0	0	0	0	0	0	0	0	0	0	0	0	0	0	0	0	0	0	0	0	0	0	0						
1958	0	0	0	0	0	0	0	0	0	0	0	0	0	0	0	0	0	0	0	0	0	0	0	0	0	0	0	0	0	0	0	0					
1954	1	0	0	0	0	0	0	0	0	0	0	0	0	0	0	0	0	0	0	0	0	0	0	0	0	0	0	0	0	0	0	0					
1955	3	0	0	0	0	0	0	0	0	0	0	0	0	0	0	0	0	0	0	0	0	0	0	0	0	0	0	0	0	0	0	0	0				
1956	0	0	0	0	0	0	0	0	0	0	0	0	0	0	0	0	0	0	0	0	0	0	0	0	0	0	0	0	0	0	0	0	0	0			
1957	0	0	0	0	0	0	0	0	0	0	0	0	0	0	0	0	0	0	0	0	0	0	0	0	0	0	0	0	0	0	0	0	0	0	0		
1958	0	0	0	0	0	0	0	0	0	0	0	0	0	0	0	0	0	0	0	0	0	0	0	0	0	0	0	0	0	0	0	0	0	0	0		
1959	0	0	0	0	0	0	0	0	0	0	0	0	0	0	0	0	0	0	0	0	0	0	0	0	0	0	0	0	0	0	0	0	0	0	0		
1954	1	0	0	0	0	0	0	0	0	0	0	0	0	0	0	0	0	0	0	0	0	0	0	0	0	0	0	0	0	0	0	0	0	0	0		
1955	3	0	0	0	0	0	0	0	0	0	0	0	0	0	0	0	0	0	0	0	0	0	0	0	0	0	0	0	0	0	0	0	0	0	0		
1956	0	0	0	0	0	0	0	0	0	0	0	0	0	0	0	0	0	0	0	0	0	0	0	0	0	0	0	0	0	0	0	0	0	0	0		
1957	0	0	0	0	0	0	0	0	0	0	0	0	0	0	0	0	0	0	0	0	0	0	0	0	0	0	0	0	0	0	0	0	0	0	0	0	
1958	0	0	0	0	0	0	0	0	0	0	0	0	0	0	0	0	0	0	0	0	0	0	0	0	0	0	0	0	0	0	0	0	0	0	0	0	
1959	0	0	0	0	0	0	0	0	0	0	0	0	0	0	0	0	0	0	0	0	0	0	0	0	0	0	0	0	0	0	0	0	0	0	0	0	
1954	1	0	0	0	0	0	0	0	0	0	0	0	0	0	0	0	0	0	0	0	0	0	0	0	0	0	0	0	0	0	0	0	0	0	0	0	
1955	3	0	0	0	0	0	0	0	0	0	0	0	0	0	0	0	0	0	0	0	0	0	0	0	0	0	0	0	0	0	0	0	0	0	0	0	
1956	0	0	0	0	0	0	0	0	0	0	0	0	0	0	0	0	0	0	0	0	0	0	0	0	0	0	0	0	0	0	0	0	0	0	0	0	
1957	0	0	0	0	0	0	0	0	0	0	0	0	0	0	0	0	0	0	0	0	0	0	0	0	0	0	0	0	0	0	0	0	0	0	0	0	0
1958	0	0	0	0	0	0	0	0	0	0	0	0	0	0	0	0	0	0	0	0	0	0	0	0	0	0	0	0	0	0	0	0	0	0	0	0	0
1959	0	0	0	0	0	0	0	0	0	0	0	0	0	0	0	0	0	0	0	0	0	0	0	0	0	0	0	0	0	0	0	0	0	0	0	0	0

Livraisons aux autres pays de la Communauté · Consegne agli altri paesi della Comunità

(a) Y compris demi-produits en aciers fins et alliés · Compresi i semi-prodotti di acciai fini e legati

(b) Acier ordinaire seulement · Solo acciaio comune

(c) Y compris fil machine en aciers fins et alliés · Compresa la vergella in matasse di acciai fini e legati

(d) Y compris ébauches en rouleaux pour tôles en aciers fins et alliés · Compresi gli sbocchi in rotoli per lamiere di acciai fini e legati

(e) Produits forgés, laminés à froid (autres que les tôles ou le feuillard destiné à la fabrication du fer blanc) ou ouvrés à la surface (y compris argentés, émaillés, etc.)

(f) Prodotti forgiati, stirati, laminati a freddo (differenti dalle lamiere o dai nastri stretti a caldo destinati alla fabbricazione della banda) o lavorati alla superficie (compresi argentati, smaltati, ecc.)

Exportations par produits vers des pays tiers et livraisons aux autres pays de la Communauté
Esportazioni per prodotti verso i paesi terzi e consegna agli altri paesi della Comunità

1.000 t

Période Periodo	Fonte et ferro-alliages du Traité			Acier (produits du Traité) Acciaio (prodotti compresi nel Trattato)														Produits sidérurgiques hors Communauté				31									
	1	2	3	4	5	6	7	8	9	10	11	12	13	14	15	16	17	18	19	20	21		22	23	24	25	26	27	28	29	30
	Fonte · Ghisa	Spiegel · Ghisa manganesifera	Ferro-Mn carburé · Ferro-Mn carburato	Total · Totale	Lingots et massiaux (a) (b) · Lingotti e masselli (a) (b)	Blooms et billettes (b) · Blunt e billette (b)	Brames et larges (b) · Bramme e bidoni (b)	Ebauches en rouleaux pour côles (coils) (b) Sbozzi in rotoli per lamiera (coils) (b)	Rails neufs · Rotole nuove	Traverses, selles, éclisses · Traverse, piastre, stecche	File machine (b) · Vergella in matasse (b)	Barres (c) · Barre (c)	Palplanches · Palancole	Profilés de 80 mm et plus et Zores (b) Profilati da 80 mm et oltre e Zores (b)	Auères profiles (b) · Altri profilati (b)	Feuillards à chaud · Nastri stretti a caldo	Larges plats (d) · Larghi piatti (d)	Tôles magnétiques · Lamierini magnetici	3 mm et plus 3 mm e oltre	moins de 3 mm inferiori a 3 mm	0,50 mm et plus inferiori a 0,50 mm	moins de 0,50 mm inferiori a 0,50 mm	Auères tôles revêtues et tôles plaquées Altre lamiera rivestite e lamiera placcate	Total (5-23) · Totale (5-23)	Forgés, étréés, etc., sous les formes précédentes (e) Forgati, strati, ecc., secondo le forme precedenti (e)	Fils trellés · Fili trafilati	Tubes et raccords d'acier (f) Tubi e raccordi di acciaio (f)	Tubes et raccords, etc. de fonte (f) (HC) Tubi, raccordi, ecc. di ghisa (f) (NC)	Rails usagés · Rotole usate	Total général Acier (24-27) Totale generale Acciaio (24-27)	Ferro-alliages (HC) · Ferro-leghe (NC)

Exportations vers des pays tiers · Esportazioni verso i paesi terzi

1954	127	0	0	127	0	1	1	1	1	0	15	13	1	1	9	0	0	0	51	78	0	4	0	172	5	23	29	230	0	0
1955	167	0	0	167	0	1	1	1	1	0	32	23	1	2	12	0	0	0	48	110	0	8	1	210	12	23	47	293	4	0
1956	89	1	0	90	0	1	1	1	1	0	14	15	0	4	12	0	0	0	31	97	0	5	0	207	8	25	54	295	9	0
1957	64	1	0	65	0	1	1	1	1	0	14	15	0	3	11	0	0	0	47	117	5	5	0	219	8	26	53	306	5	0
1958	50	1	1	52	0	2	1	1	1	0	7	8	0	8	11	0	0	0	65	184	12	12	0	324	6	30	50	409	1	10
1958	6	6	6	18	0	0	0	0	0	0	0	1	1	2	0	0	0	0	5	18	2	2	0	27	0	2	3	32	0	1
	3	3	3	9	1	0	0	0	0	0	0	1	0	0	1	0	0	0	2	15	1	1	0	21	1	2	4	28	1	0
	9	2	2	13	1	1	1	1	1	0	17	11	0	0	1	0	0	0	2	17	1	1	0	23	0	2	4	29	1	1
	5	2	2	9	0	1	1	1	1	0	10	10	1	0	2	0	0	0	2	13	1	1	0	20	1	2	4	27	0	1
	5	2	2	9	0	1	1	1	1	0	14	15	0	0	2	0	0	0	5	14	2	2	0	24	0	2	4	30	0	1
	3	2	2	7	0	0	0	0	0	0	8	8	0	0	0	0	0	0	8	15	1	1	0	27	1	2	5	35	0	1
	3	1	1	5	0	1	1	1	1	0	6	7	0	1	1	0	0	0	6	17	1	1	0	27	0	3	4	35	0	1
	3	1	1	5	0	0	0	0	0	0	6	7	0	0	1	0	0	0	6	12	1	1	0	30	1	4	5	37	0	1
	3	1	1	5	0	0	0	0	0	0	8	13	1	0	0	0	0	0	8	13	2	2	0	36	1	4	4	45	1	1

Importations et exportations par groupes de produits et par pays ou zones géographiques
 Importazioni ed esportazioni per gruppi di prodotti e per paesi o zone geografiche

57 A

Pays Paesi	Lingots et demi-produits Lingotti e semi-prodotti				Produits finis et finaux (a) Prodotti finiti e terminali (a)				Fonte (b) Ghisa (b)	
	1958	6 premiers mois i primi 6 mesi		1959	1958	6 premiers mois i primi 6 mesi		1958	6 premiers mois i primi 6 mesi	
		1958	1959			1958	1959			
		1958				1959				
Importations (e) · Importazioni (e)										
Allemagne (R. F.) sans la Sarre · Germania (R. F.) escl. la Sarre	223	144	106	899	487	372	224	106	101	
Belgique-Luxembourg · Belgio/Lussemburgo	295	168	102	1.824	1.021	994	43	15	29	
France/Sarre · Francia/Sarre	83	28	67	1.245	579	921	131	71	91	
Italie · Italia	12	5	42	79	55	16	0	0	0	
Pays-Bas · Paesi Bassi	10	5	1	332	183	182	75	39	38	
Communauté (total) · Comunità (totale)	622	349	319	4.379	2.325	2.485	473	231	259	
Exportations (f) · Esportazioni (f)										
U.S.A. et poss. · U.S.A. e poss.	1	1	0	225	137	86	47	46	0	
Royaume-Uni · Regno Unito	1	0	1	81	38	69	109	27	64	
Suède · Svezia	2	1	1	56	23	29	18	7	7	
Europe Orientale · Europa Orientale	151	51	55	44	26	41	153	58	172	
Autriche · Austria	36	37	3	399	186	222	82	56	30	
Autres pays · Altri paesi	60	48	11	12	9	7	239	147	73	
Pays tiers (total) · Paesi terzi (totale)	250	138	70	819	420	454	648	341	346	
Total général · Totale generale	872	488	389	5.198	2.745	2.939	1.122	572	605	
Importations (e) · Importazioni (e)										
Allemagne (R. F.) sans la Sarre · Germania (R. F.) escl. la Sarre	113	52	58	1.953	994	1.268	54	24	36	
Belgique/Luxembourg · Belgio/Lussemburgo	34	13	21	183	91	126	205	87	119	
France/Sarre · Francia/Sarre	311	177	139	834	546	294	142	77	23	
Italie · Italia	98	30	54	387	158	313	62	41	23	
Pays-Bas · Paesi Bassi	57	39	48	965	485	546	4	1	4	
Communauté (total) · Comunità (totale)	612	312	320	4.322	2.274	2.548	468	230	247	

1.000 t

États d'Amérique Stati d'America	U.S.A. et poss. · U.S.A. e poss. Canada (c) · Canada (c) Argentine · Argentina Brésil · Brasile Autres · Altri	4	1	16	753	259	970	40	3	44
		0	0	0	118	19	94	1	—	—
		559	225	284	431	193	157	49	20	32
		—	—	—	21	6	51	0	0	—
		165	70	60	527	264	270	1	1	0
Europe Europa	Royaume-Uni · Regno Unito Irlande-Islande · Irlanda-Islanda Suède · Svezia Autres pays scand. (d) · Altri paesi scand. (d) Europe Orientale · Europa Orientale Autres pays · Altri paesi	90	43	2	194	103	130	33	27	3
		2	—	5	34	14	24	0	0	0
		1	0	0	448	224	250	21	9	10
		6	0	3	645	295	386	10	4	13
		3	—	14	882	444	392	1	1	3
		117	42	67	1.084	490	660	39	17	26
T.O.M.	de l'Union française (g) · dell'Unione francese (g) belges · belgi néerlandais · olandesi	23	11	8	594	287	195	2	1	1
		0	0	0	84	46	36	0	0	0
		—	—	—	13	7	8	0	0	0
Autres pays Altri paesi	Pakistan · Pakistan Inde · India Chine · Cina Afrique · Africa Océanie · Oceania Asie · Asia Autres · Altri	59	10	33	80	36	24	1	0	3
		32	17	13	474	268	105	—	—	—
		26	—	4	813	40	96	—	—	—
		0	0	0	361	196	187	1	0	3
		0	0	0	40	12	20	0	0	
		1	0	2	811	381	572	4	2	3
		0	0	0	2	1	1	0	0	0
Pays tiers (total) · Paesi terzi (totale)		1.086	418	511	8.409	3 585	4.629	204	85	142
Total général · Totale generale		1.697	730	831	12.731	5.859	7.177	673	315	389

(a) Y compris coils et aciers spéciaux · Compresi coils ed acciai speciali

(b) Y compris Spiegel et ferro-manganèse carburé · Compresi ghisa manganesifera e ferro-Mn carburato

(c) Et Terre-Neuve · E Terra Nuova

(d) Finlande, Norvège, Danemark · Finlandia, Norvegia, Danimarca

(e) Importations des pays tiers et réceptions des pays de la Communauté · Importazioni dai paesi terzi e arrivi dai paesi della Comunità

(f) Exportations vers les pays tiers et livraisons aux pays de la Communauté · Esportazioni verso i paesi terzi e consegne ai paesi della Comunità

(g) À partir du 1. 1. 1959 sans le Maroc et la Tunisie · Dal 1. 1. 1959 non compresi il Marocco e la Tunisia

États d'Amérique Stati d'America	U.S.A. et poss. · U.S.A. e poss. Canada (c) · Canada (c) Argentine · Argentina Brésil · Brasile Autres · Altri	2	0	14	80	23	176	11	—	25
		—	—	—	18	2	25	1	—	—
		108	0	154	143	48	50	49	20	15
		—	—	—	5	2	14	—	—	—
		68	21	40	96	48	49	1	0	0
Europe Europa	Royaume-Uni · Regno Unito Irlande-Islande · Irlanda-Islanda Suède · Svezia Autres pays scand. (d) · Altri paesi scand. (d) Europe Orientale · Europa Orientale Autres pays · Altri paesi	34	29	1	21	14	17	—	—	1
		—	—	3	7	4	6	0	—	0
		0	0	0	168	100	59	13	5	6
		3	0	2	205	99	126	7	3	10
		65	27	18	342	141	213	1	13	16
T.O.M.	de l'Union française (g) · dell'Unione francese (g) belges · belgi néerlandais · olandesi	—	—	—	6	2	2	0	—	0
		—	—	—	1	0	0	0	0	—
		—	—	—	1	0	1	—	—	—
Autres pays Altri paesi	Pakistan · Pakistan Inde · India Chine · Cina Afrique · Africa Océanie · Oceania Asie · Asia Autres · Altri	22	1	14	17	9	3	1	0	0
		23	9	6	119	53	39	—	—	—
		26	—	4	402	20	24	—	—	—
		—	—	—	84	39	19	1	—	3
		0	0	—	4	1	2	—	—	
		0	0	2	243	89	171	3	1	2
		—	—	—	—	—	—	—	—	—
Pays tiers (total) · Paesi terzi (totale)		353	87	270	2.258	814	1.121	117	42	78
Total général · Totale generale		568	208	385	3.082	1.262	1.477	339	150	178

(a) Y compris coils et aciers spéciaux · Compresi coils ed acciai speciali

(b) Y compris Spiegel et ferro-manganèse carburé · Compresi ghisa manganesifera e ferro-Mn carburato

(c) Et Terre-Neuve · E Terra Nuova

(d) Finlande, Norvège, Danemark · Finlandia, Norvegia, Danimarca

(e) Importations des pays tiers et réceptions des autres pays de la Communauté · Importazioni dai paesi terzi e arrivi dagli altri paesi della Comunità

(f) Exportations vers les pays tiers et livraisons aux autres pays de la Communauté · Esportazioni verso i paesi terzi e consegne agli altri paesi della Comunità

(g) À partir du 1. 1. 1959 sans le Maroc et la Tunisie · Dal 1. 1. 1959 non compresi il Marocco e la Tunisia

Importations et exportations par groupes de produits et par pays ou zones géographiques
 Importazioni ed esportazioni per gruppi di prodotti e per paesi o zone geografiche

59 A

1.000 t

Pays Paesi	Lingots et demi-produits Lingotti e semi-prodotti		Produits finis et finaux (a) Prodotti finiti e terminali (a)		Fonte (b) Ghisa (b)	
	1958	6 premiers mois i primi 6 mesi	1958	6 premiers mois i primi 6 mesi	1958	6 premiers mois i primi 6 mesi
		1958		1959		1958

Importations (e) · Importazioni (e)

Allemagne (R. F.) sans la Sarre · Germania (R. F.) escl. la Sarre	25	11	12	107	54	41	89	29	38
France/Sarre · Francia/Sarre	10	3	9	46	20	54	91	48	69
Italie · Italia	—	—	—	1	1	1	—	—	—
Pays-Bas · Paesi Bassi	0	0	0	30	16	17	24	9	12
Communauté (total) · Comunità (totale)	34	14	22	184	92	114	204	86	119
U.S.A. et poss. · U.S.A. e poss.	0	0	0	10	6	3	16	16	—
Royaume-Uni · Regno Unito	0	0	0	9	4	8	22	5	10
Suède · Svezia	0	0	0	6	2	4	1	1	1
Europe Orientale · Europa Orientale	9	—	10	0	0	1	30	1	37
Autriche · Austria	0	0	—	23	10	23	0	—	—
Autres pays · Altri paesi	0	0	0	1	1	0	25	13	9
Pays tiers (total) · Paesi terzi (totale)	9	1	10	49	23	40	94	35	56
Total général · Totale generale	43	15	32	234	115	153	298	121	175

Exportations (f) · Esportazioni (f)

Allemagne (R. F.) sans la Sarre · Germania (R. F.) escl. la Sarre	78	43	27	690	369	412	14	3	14
France/Sarre · Francia/Sarre	193	111	68	552	366	213	25	11	12
Italie · Italia	28	12	15	99	42	80	2	2	1
Pays-Bas · Paesi Bassi	0	0	0	466	220	277	0	0	0
Communauté (total) · Comunità (totale)	300	166	110	1.807	997	982	42	16	27

États d'Amérique Stati d'America	U.S.A. et poss. · U.S.A. e poss.	1	1	2	555	223	522	3	—	5
	Canada (c) · Canada (c)	—	—	—	80	15	52	—	—	—
	Argentine · Argentina	343	186	75	145	65	49	—	—	—
	Brésil · Brasile	—	—	—	6	3	4	—	—	—
Europe	Autres · Altri	38	11	4	283	158	131	0	—	—
	Royaume-Uni · Regno Unito	53	14	1	38	28	15	1	0	—
	Irlande-Islande · Irlanda-Islanda	0	—	—	22	8	15	0	0	—
	Suède · Svezia	1	0	—	170	80	113	1	—	—
Europa	Autres pays scand. (d) · Altri paesi scand. (d)	1	—	1	258	115	143	—	—	—
	Europe Orientale · Europa Orientale	—	—	—	125	65	49	—	—	0
	Autres pays · Altri paesi	5	3	18	352	179	195	0	0	0
	T.O.M.	—	—	—	13	7	12	—	—	—
Autres pays Altri paesi	{ de l'Union française (g) · dell'Unione francese (g)	0	0	0	83	45	35	0	0	0
	belges · belgi	—	—	—	5	4	2	—	—	—
	néerlandais · olandesi	—	—	—	—	—	—	—	—	—
	Pakistan · Pakistan	27	7	12	34	15	16	0	0	0
Autres pays Altri paesi	Inde · India	6	5	4	155	84	25	—	—	—
	Chine · Cina	—	—	—	186	4	25	—	—	—
	Afrique · Africa	0	0	—	183	106	86	0	0	0
	Océanie · Oceania	0	0	0	17	7	9	0	0	0
Pays tiers (total) · Paesi terzi (totale)	Asie · Asia	0	0	1	351	193	210	1	1	—
	Autres · Altri	—	—	—	—	—	—	—	—	—
	Totale	475	226	117	3.061	1.404	1.709	5	1	6
	Total général · Totale generale	774	393	227	4.868	2.402	2.692	47	17	33

(a) Y compris coils et aciers spéciaux · Compresi coils ed acciai speciali

(b) Y compris Spiegel et ferro-manganèse carburé · Compresi ghisa manganesifera e ferro-Mn carburato

(c) Et Terre-Neuve · E Terra Nuova

(d) Finlande, Norvège Danemark · Finlandia, Norvegia, Danimarca

(e) Importations des pays tiers et réceptions des autres pays de la Communauté · Importazioni dai paesi terzi e arrivi dagli altri paesi della Comunità

(f) Exportations vers les pays tiers et livraisons aux autres pays de la Communauté · Esportazioni verso i paesi terzi e consegne agli altri paesi della Comunità

(g) À partir du 1. 1. 1959 sans le Maroc et la Tunisie · Dal 1. 1. 1959 non compresi il Marocco e la Tunisia

Importations et exportations par groupes de produits et par pays ou zones géographiques
 Importazioni ed esportazioni per gruppi di prodotti e per paesi o zone geografiche

60 A

1.000 t

Pays Paesi	Lingots et demi-produits Lingotti e semi-prodotti				Produits finis et finaux (a) Prodotti finiti e terminali (a)				Fonte (b) Ghisa (b)	
	1958	6 premiers mois i primi 6 mesi		1958	6 premiers mois i primi 6 mesi		1958	1958	6 premiers mois i primi 6 mesi	
		1958	1959		1958	1959			1958	1959
Importations (e) · Importazioni (e)										
Allemagne (R. F.) sans la Sarre · Germania (R. F.) escl. la Sarre	80	47	39	215	138	60	86	45	45	45
Belgique/Luxembourg · Belgio/Lussemburgo	198	115	69	555	377	219	25	11	14	14
Italie · Italia	12	5	36	75	53	12	0	0	0	0
Pays-Bas · Paesi Bassi	1	—	1	24	10	20	37	23	13	13
Communauté (total) · Comunità (totale)	291	168	145	870	579	311	149	80	72	72
U.S.A. et poss. · U.S.A. e poss.	1	1	—	1	1	1	—	—	—	0
Royaume-Uni · Regno Unito	0	0	0	0	0	0	0	—	—	0
Suède · Svezia	0	0	0	11	6	4	1	1	0	0
Europe Orientale · Europa Orientale	14	0	7	2	1	1	7	—	—	—
Autriche · Austria	0	0	0	7	3	1	—	—	—	—
Autres pays · Altri paesi	0	—	—	3	3	0	13	2	6	6
Pays tiers (total) · Paesi terzi (totale)	15	2	7	24	14	7	22	3	7	7
Total général · Totale generale	306	169	152	894	593	319	170	83	79	79
Exportations (f) · Esportazioni (f)										
Allemagne (R. F.) sans la Sarre · Germania (R. F.) escl. la Sarre	35	9	27	1.001	476	711	29	16	16	16
Belgique/Luxembourg · Belgio/Lussemburgo	10	3	9	51	23	57	92	49	69	69
Italie · Italia	44	8	29	155	60	168	9	4	2	2
Pays-Bas · Paesi Bassi	2	1	0	69	30	65	2	1	2	2
Communauté (total) · Comunità (totale)	90	21	66	1.275	589	1.002	133	70	90	90

États d'Amérique Stati d'America	U.S.A. et poss. · U.S.A. e poss. Canada (c) · Canada (c) Argentine · Argentina Brésil · Brasile Autres · Altri	0	0	0	0	118	14	263	24	3	10
		0	0	0	13	20	43	17	—	—	—
		16	10	13	—	9	0	31	0	0	—
		—	—	—	17	131	47	82	1	0	0
		45	25	17							
Europe Europa	Royaume-Uni · Regno Unito Irlande-Islande · Irlanda-Islanda Suède · Svezia Autres pays scand. (d) · Altri paesi scand. (d) Europe Orientale · Europa Orientale Autres pays · Altri paesi	3	0	0	0	12	7	9	2	2	—
		2	—	3	—	4	2	3	—	—	—
		—	—	—	—	62	16	48	1	1	0
		4	—	0	—	146	63	93	—	—	—
		0	—	0	—	358	217	158	—	—	0
		43	11	31	—	270	110	193	2	1	2
T.O.M.	de l'Union française (g) · dell'Unione francese (g) belges · belgi néerlandais · olandesi	23	11	8	—	575	278	181	2	1	1
		—	—	—	—	1	0	1	—	—	—
		—	—	—	—	1	0	2	—	—	—
Autres pays Altri paesi	Pakistan · Pakistan Inde · India Chine · Cina Afrique · Africa Océanie · Oceania Asie · Asia Autres · Altri	7	0	7	—	24	10	5	—	—	0
		1	0	3	—	133	92	35	—	—	—
		—	—	—	—	175	11	43	—	—	—
		—	—	—	—	72	36	78	0	—	0
		—	—	0	—	17	4	8	—	—	—
		0	—	0	—	187	82	178	0	0	0
		—	—	—	—	0	0	0	—	—	—
Pays tiers (total) · Paesi terzi (totale)		144	58	81	—	2.379	1.033	1.465	31	8	13
Total général · Totale generale		234	79	147	—	3.655	1.622	2.467	163	78	103

(a) Y compris coils et aciers spéciaux · Compresi coils ed acciai speciali

(b) Y compris Spiegel et ferro-manganés carburé · Compresi ghisa manganesifera e ferro-Mn carburato

(c) Et Terre-Neuve · E Terra Nuova

(d) Finlande, Norvège, Danemark · Finlandia, Norvegia, Danimarca

(e) Importations des pays tiers et réceptions des autres pays de la Communauté · Importazioni dai paesi terzi e arrivi dagli altri paesi della Comunità

(f) Exportations vers les pays tiers et livraisons aux autres pays de la Communauté · Esportazioni verso i paesi terzi e consegne agli altri paesi della Comunità

(g) À partir du 1. 1. 1959 sans le Maroc et la Tunisie · Dal 1. 1. 1959 non compresi il Marocco e la Tunisia

Importations et exportations par groupes de produits et par pays ou zones géographiques
 Importazioni ed esportazioni per gruppi di prodotti e per paesi o zone geografiche

61

A

1.000 t

Pays Paesi	Lingots et demi-produits Lingotti e semi-prodotti				Produits finis et finaux (a) Prodotti finiti e terminali (a)				Fonte (b) Ghisa (b)		
	1958	6 premiers mois i primi 6 mesi		1958	1959	1958	6 premiers mois i primi 6 mesi		1958	6 premiers mois i primi 6 mesi	
		1958	1959				1958	1959		1958	1959
Allemagne (R. F.) sans la Sarre · Germania (R. F.) escl. la Sarre	25	11	12	131	55	65	48	31	17		
Belgique/Luxembourg · Belgio/Lussemburgo	15	7	8	101	44	78	3	1	1		
France/Sarre · Francia/Sarre	35	7	30	125	47	113	8	5	4		
Pays-Bas · Paesi Bassi	8	5	—	18	10	10	3	2	8		
Communauté (total) · Comunità (totale)	83	30	49	375	156	266	62	39	29		
U.S.A. et poss. · U.S.A. e poss.	0	0	—	32	19	12	30	30	—		
Royaume-Uni · Regno Unito	0	0	1	22	12	20	8	4	2		
Suède · Svezia	0	0	0	3	1	2	0	—	—		
Europe Orientale · Europa Orientale	44	20	27	2	0	3	90	34	118		
Autriche · Austria	22	23	2	161	66	79	78	54	29		
Autres pays · Altri paesi	20	8	11	5	3	1	63	51	9		
Pays tiers (total) · Paesi terzi (totale)	85	51	41	224	102	116	268	173	157		
Total général · Totale generale	168	82	90	599	258	382	331	212	186		
Allemagne (R. F.) sans la Sarre · Germania (R. F.) escl. la Sarre	0	—	4	2	1	2	0	—	0		
Belgique/Luxembourg · Belgio/Lussemburgo	—	—	—	3	1	5	—	—	—		
France/Sarre · Francia/Sarre	6	4	26	75	52	10	0	0	—		
Pays-Bas · Paesi Bassi	—	—	—	0	0	0	—	—	—		
Communauté (total) · Comunità (totale)	6	4	30	80	54	18	0	0	0		

Importations (e) · Importazioni (e)

Exportations (f) · Esportazioni (f)

États d'Amérique Stati d'America	U.S.A. et poss. · U.S.A. e poss. Canada (c) · Canada (c) Argentine · Argentina Brésil · Brasile Autres · Altri	0 — 90 — 14	0 — 29 — 13	0 — 42 — 0	0 — 28 1 15	0 — 10 0 9	7 0 5 1 5	— — — — —	— — — — —	— — — — 0
	Europa Europa	Royaume-Uni · Regno Unito Irlande-Islande · Irlanda-Islanda Suède · Svezia Autres pays scand. (d) · Altri paesi scand. (d) Europe Orientale · Europa Orientale Autres pays · Altri paesi	0 — — — — 4	0 — — — — 0	0 — — 0 — 0	5 0 4 1 100 94	1 0 4 1 42 44	4 0 6 1 60 40	— — — — 0 0	— — — — 0 0
T.O.M.	de l'Union française (g) · dell'Unione francese (g) belges · belgi néerlandais · olandesi	0 — —	0 — —	— — —	0 — 0	0 — —	0 — —	— — —	— — —	— — —
Autres pays Altri paesi	Pakistan · Pakistan Inde · India Chine · Cina Afrique · Africa Océanie · Oceania Asie · Asia Autres · Altri	2 3 — 0 — 0 0	2 3 — 0 — 0 0	0 0 — — — 0 0	5 61 42 17 2 10 2	2 37 5 11 0 5 1	0 3 4 4 0 5 1	— — — — — — 0	— — — — — — 0	— — — 0 — 0 —
	Pays tiers (total) · Paesi terzi (totale)	113	47	42	389	175	147	1	0	2
Total général · Totale generale	119	50	72	469	229	166	1	0	2	

(a) Y compris coils et aciers spéciaux · Compresi coils ed acciai speciali
 (b) Y compris Spiegel et ferro-manganèse carburé · Compresi ghisa manganesifera e ferro-Mn carburato
 (c) Et Terre-Neuve · E Terra Nuova
 (d) Finlande, Norvège, Danemark · Finlandia, Norvegia, Danimarca
 (e) Importations des pays tiers et réceptions des autres pays de la Communauté · Importazioni dai paesi terzi e arrivi dagli altri paesi della Comunità
 (f) Exportations vers les pays tiers et livraisons aux autres pays de la Communauté · Esportazioni verso i paesi terzi e consegne agli altri paesi della Comunità
 (g) A partir du 1. 1. 1959 sans le Maroc et la Tunisie · Dal 1. 1. 1959 non compresi il Marocco e la Tunisia

Importations et exportations par groupes de produits et par pays ou zones géographiques
 Importazioni ed esportazioni per gruppi di prodotti e per paesi o zone geografiche

62 A

1.000 t

Pays Paesi	Lingots et demi-produits Lingotti e semi-prodotti				Produits finis et finaux (a) Prodotti finiti e terminali (a)				Fonte (b) · Ghisa (b)			
	1958	6 premiers mois i primi 6 mesi		1959	1958	6 premiers mois i primi 6 mesi		1958	6 premiers mois i primi 6 mesi		1958	1959
		1958	1959			1958	1959		1958	1959		
Allemagne (R. F.) sans la Sarre · Germania (R. F.) escl. la Sarre	93	74	43	—	445	239	206	1	1	1	1	1
Belgique/Luxembourg · Belgio/Lussemburgo	—	—	—	—	480	232	281	1	0	0	0	0
France/Sarre · Francia/Sarre	9	9	0	—	72	30	63	2	1	1	2	2
Italie · Italia	—	—	—	—	0	0	0	—	—	—	—	—
Communauté (total) · Comunità (totale)	102	82	44	—	997	501	550	4	2	2	3	3
U.S.A. et poss. · U.S.A. e poss.	—	—	—	—	51	26	24	0	0	0	—	—
Royaume-Uni · Regno Unito	0	—	—	—	38	17	18	5	2	2	1	1
Suède · Svezia	0	0	—	—	2	1	2	0	0	0	0	0
Europe Orientale · Europa Orientale	0	—	—	—	1	1	2	5	3	3	0	0
Autriche · Austria	0	—	0	—	7	2	4	—	—	—	—	—
Autres pays · Altri paesi	40	40	—	—	2	1	0	9	5	5	8	8
Pays tiers (total) · Paesi terzi (totale)	40	40	0	—	101	49	51	18	10	10	10	10
Total général · Totale generale	142	122	44	—	1.098	549	601	22	12	12	13	13
Allemagne (R. F.) sans la Sarre · Germania (R. F.) escl. la Sarre	0	0	0	—	259	148	142	11	5	5	6	6
Belgique/Luxembourg · Belgio/Lussemburgo	0	0	0	—	28	16	17	23	9	9	12	12
France/Sarre · Francia/Sarre	—	—	—	—	27	10	20	37	22	22	12	12
Italie · Italia	0	—	—	—	11	11	10	1	1	1	1	1
Communauté (total) · Comunità (totale)	0	0	0	—	336	185	189	72	37	37	30	30
Importations (e) · Importazioni (e)												
Exportations (f) · Esportazioni (f)												

États d'Amérique Stati d'America	U.S.A. et poss. · U.S.A. e poss.					0	0	3	2		4
	Canada (c) · Canada (c)	—	—	—	—	0	0	—	—	—	—
	Argentine · Argentina	2	—	—	—	50	28	15	—	—	17
	Brésil · Brasile Autres · Altri	—	—	—	—	0	0	0	0	—	0
Europe Europa	Royaume-Uni · Regno Unito	—	—	—	—	118	53	85	31	25	2
	Irlande-Islande · Irlanda-Islanda	—	—	—	—	0	0	0	7	4	0
	Suède · Svezia	—	—	—	—	43	24	24	—	—	4
	Autres pays scand. (d) · Altri paesi scand. (d)	—	—	—	—	34	16	22	3	1	3
	Europe Orientale · Europa Orientale Autres pays · Altri paesi	—	—	—	—	2	—	—	—	—	—
T.O.M.	de l'Union française (g) · dell'Unione francese (g)	—	—	—	—	—	—	0	0	0	—
	belges · belgi	—	—	—	—	0	0	0	—	—	—
	néerlandais · olandesi	—	—	—	—	6	3	3	0	0	0
Autres pays Altri paesi	Pakistan · Pakistan	—	—	—	—	0	0	1	—	—	3
	Inde · India	—	—	—	—	6	3	3	—	—	—
	Chine · Cina	—	—	—	—	8	—	—	—	—	—
	Afrique · Africa	—	—	—	—	5	3	1	—	—	0
	Océanie · Oceania Asie · Asia Autres · Altri	—	—	—	—	0	—	—	—	—	—
Pays tiers (total) · Paesi terzi (totale)		2	—	—	—	321	159	187	50	33	42
		2	0	0	0	657	344	376	122	70	72
Total général · Totale generale											

(a) Y compris coils et aciers spéciaux · Compresi coils ed acciai speciali

(b) Y compris Spiegel et ferro-manganèse carburé · Compresi ghisa manganesifera e ferro-Mn carburato

(c) Et Terre-Neuve · E Terra Nuova

(d) Finlande, Norvège, Danemark · Finlandia, Norvegia, Danimarca

(e) Importations des pays tiers et réceptions des autres pays de la Communauté · Importazioni dai paesi terzi e arrivi dagli altri paesi della Comunità

(f) Exportations vers les pays tiers et livraisons aux autres pays de la Communauté · Esportazioni verso i paesi terzi e consegne agli altri paesi della Comunità

(g) A partir du 1. 1. 1959 sans le Maroc et la Tunisie · Dal 1. 1. 1959 non compresi il Marocco e la Tunisia

**Approvisionnement et Consommation
de matières premières
et d'énergie**

*Approvvigionamento e Consumo
di materie prime
e di energia*

Production d'agglomérés de minerai de fer et de briquettes d'agglomérés des usines sidérurgiques par pays
 Produzione di agglomerati di minerale di ferro e di mattonelle di agglomerati degli stabilimenti siderurgici per paese

1.000 t

Période Periodo	Allemagne (R. F.) sans la Sarre Germania (R. F.) escl. la Sarre	Sarre	Belgique Belgio	France Francia	Italie Italia	Luxem- bourg Lussem- burgo	Pays-Bas Paesi Bassi	Commu- nauté Comunità
1952	7.547	3.001	556 (a)	1.158	840	885	—	13.987
1953	7.107	2.805	646 (a)	1.193	958	866	—	13.575
1954	7.366	2.856	672	1.501	1.101	897	—	14.393
1955	8.839	3.136	713	1.742	1.354	1.216	—	17.000
1956	9.402	3.183	739	1.820	1.416	1.649	—	18.209
1957	10.354	3.268	693	1.978	1.557	1.843	600	20.293
1958	11.034	3.427	927	2.711	1.824	2.002	693	22.618
1957 VII	919	280	33	163	146	158	55	1.754
VIII	925	266	54	143	149	167	57	1.761
IX	846	272	63	163	134	147	57	1.682
X	963	298	64	173	121	160	56	1.835
XI	933	292	60	178	136	161	32	1.792
XII	910	275	61	197	139	164	56	1.802
1958 I	945	289	63	195	137	175	55	1.859
II	873	263	52	187	138	147	49	1.709
III	961	298	61	219	138	162	62	1.901
IV	902	273	58	220	147	160	59	1.819
V	866	286	72	213	170	161	56	1.824
VI	822	289	76	211	145	162	43	1.748
VII	914	308	69	210	156	176	57	1.890
VIII	968	295	83	180	164	162	62	1.914
IX	918	289 r	84	242 r	168	168	56	1.925
X	975	294	101	272	155	186	48	2.031
XI	955	274	64	278	153	174	74	1.972
XII	935	269	143	285	154	168	73	2.027
1959 I	898	295	123	298	156	193	70	2.033
II	831	276	119	277	132	175	59	1.869
III	874	291	138	318	149	199	66	2.035
IV	896	306	140 r	290	144	188	66	2.030
V	952	300	132	323	141	193	69	2.110
VI	1.026	302	142	324	138	197	68	2.197
VII	1.072	307	133	323	126	204	65	2.230
VIII	1.129	302	145	220	176	205	72	2.249

(a) Estimation · Valutazione

Consommation de minerai de fer et d'agglomérés (a) dans la Communauté
 Consumo di minerale di ferro e di agglomerati (a) nella Comunità

1.000 t

Période Periodo	Consommation de minerai de fer (b) · Consumo di minerale di ferro (b)				Consommation d'agglomérés (a) dans les hauts fourneaux (c) Consumo di agglomerati (a) negli alti forni (c)
	Installations d'agglomération (a) Impianti d'agglomerazione (a)	Hauts fourneaux (c) Alti forni (c)	Acieries Acciaierie	Total tonnage réel Totale quantità	
1954	10.957	60.977	429	72.363	15.420
1955	11.088	78.292	656	90.036	17.032
1956	12.118	82.306	697	95.121	18.289
1957	14.504	85.042	785	100.331	20.277
1958	16.932	79.704	798	97.434	22.653
1957 VII	1.241	6.706	}	200	1.757
VIII	1.242	6.905			1.775
IX	1.245	7.148			1.707
X	1.344	7.566			1.825
XI	1.275	7.288	}	207	1.784
XII	1.324	7.255			1.783
1958 I	1.346	7.439	}	203	1.863
II	1.243	6.630			1.696
III	1.385	7.346			1.878
IV	1.297	6.819			1.815
V	1.322	6.703	}	193	1.837
VI	1.294	6.555			1.802
VII	1.427	6.522	}	199	1.900
VIII	1.411	6.090			1.934
IX	1.458	6.344			1.920
X	1.624	6.671			2.053
XI	1.576	6.212	}	203	2.005
XII	1.551	6.372			1.950
1959 I	1.610	6.505	}	196	2.035
II	1.497	6.004			1.869
III	1.627	6.574			2.031
IV	1.642	6.837			2.041
V	1.741	6.668	}	203	2.135
VI	1.802	6.937			2.232
VII	1 805	6.896	}	203	2.249
VIII	1.817	6.618			2.252

(a) Agglomérés produits dans les usines sidérurgiques · Agglomerati prodotti nelle imprese siderurgiche

(b) Y compris les minerais agglomérés dans les mines · Ivi compresi i minerali agglomerati nelle miniere

(c) Y compris fours électriques à fonte · Ivi compresi forni elettrici da ghisa

Consommation de minéral de manganèse dans la Communauté
 Consumo di minerale di manganese nella Comunità

1.000 t

Période Periodo	Installations d'agglomération (a) Impianti di agglomerazione (a)	Hauts fourneaux (t Alti forni (b)	Acieries Acciaierie	Total Totale
1954	72	753	5	830
1955	67	992	9	1.068
1956	92	1.259	6	1.357
1957	73	1.260	8	1.341
1958	66	1.044	12	1.122
1957 VII	6	110	}	376
VIII	10	122		
IX	4	122		
X	5	101		
XI	8	100	}	342
XII	10	115		
1958 I	5	106	}	311
II	5	90		
III	4	99		
IV	2	91		
V	3	91	}	267
VI	4	72		
VII	5	83	}	272
VIII	12	83		
IX	7	79		
X	5	89		
XI	7	93	}	272
XII	7	68		
1959 I	8	71	}	256 r
II	6	73		
III	9	87		
IV	7	87	}	290
V	6	93		
VI	8	86		
VII	9	72		
VIII	10	70		

(a) Des usines sidérurgiques · Delle imprese siderurgiche

(b) Y compris fours électriques à fonte · Inclusi forni elettrici per ghisa

Consommation de minerai de fer, d'agglomérés de minerai de fer et de minerai de manganèse
Consumo di minerale di ferro, di agglomerati di minerale di ferro e di minerale di manganese

1.000 t

Période Periodo	Minerai de fer (a) · Minerale di ferro (a)				Agglomérés (d) Agglomerati (d)	Minerai de manganèse · Minerale di manganese			
	Installations d'agglomération Impianti di agglomerazione	Hauts fourneaux (b) Alti forni (b)	Aciéries (c) Acciaierie (c)	Total Totale	Hauts fourneaux (b) Alti forni (b)	Installations d'agglomération Impianti di agglomerazione	Hauts fourneaux (b) Alti forni (b)	Aciéries (c) Acciaierie (c)	Total Totale
1954	5.313	14.061	267	19.641	8.419	33	153	2	188
1955	4.475	20.979	415	25.869	8.842	32	245	4	281
1956	4.767	22.792	411	27.970	9.448	59	387	0	456
1957	5.832	23.767	464	30.063	10.373	33	392	3	428
1958	6.801	20.099	464	27.364	11.096	23	292	8	323
1957 VII	509	1.917	39	2.465	914	2	30	1	33
VIII	526	1.971	39	2.536	932	7	53	0	60
IX	499	1.990	40	2.529	882	2	48	0	50
X	548	2.109	41	2.698	958	1	30	0	31
XI	524	2.060	41	2.625	936	5	28	1	34
XII	537	1.977	42	2.556	903	6	46	0	52
1958 I	561	2.024	41	2.626	958	1	41	1	43
II	526	1.863	41	2.430	868	2	22	0	24
III	582	1.893	42	2.517	954	—	27	0	27
IV	534	1.690	37	2.261	899	2	27	1	30
V	519	1.656	36	2.211	888	2	30	1	33
VI	484	1.652	36	2.172	857	1	23	1	25
VII	559	1.699	41	2.299	921	1	22	1	24
VIII	561	1.561	40	2.162	975	8	24	1	33
IX	551	1.535	40	2.126	908	2	11	1	14
X	674	1.546	36	2.256	998	1	24	1	26
XI	640	1.485	36	2.161	962	2	32	1	35
XII	609	1.496	37	2.142	907	2	9	0	11
1959 I	593	1.569	37	2.199	920	4	10	0	14 r
II	551	1.428	37	2.016	843	3	16	0	19 r
III	559	1.570	38	2.167	871	8	18	1	27 r
IV	591	1.762	45	2.398	900	7	14	1	22
V	657	1.711	45	2.413	978	6	13	1	20
VI	697	1.822	45	2.564	1.039	7	22	0	29
VII	715	1.847	54	2.616	1.092	9	19	1	29
VIII	795	1.836	54	2.685	1.130	10	20	1	31

(a) Y compris les minerais agglomérés dans les mines · Ivi compresi i minerali agglomerati nelle miniere

(b) Et fours électriques à fonte · E forni elettrici per ghisa

(c) Les données mensuelles sont estimées sur la base des recensements trimestriels · I dati mensili sono stimati sulla base delle rilevazioni trimestrali

(d) Agglomérés et briquettes produits dans les usines sidérurgiques · Agglomerati e mattonelle prodotti nelle imprese siderurgiche

Consommation de minerai de fer, d'agglomérés de minerai de fer et de minerai de manganèse
Consumo di minerale di ferro, di agglomerati di minerale di ferro e di minerale di manganese

1.000 t

Période Periodo	Minerai de fer (a) · Minerale di ferro (a)				Agglomérés (d) Agglomerati (d)	Minerai de manganèse · Minerale di manganese			
	Installations d'agglomération Impianti di agglomerazione	Hauts fourneaux (b) Alti forni (b)	Aciéries (c) Acciaierie (c)	Total Totale	Hauts fourneaux (b) Alti forni (b)	Installations d'agglomération Impianti di agglomerazione	Hauts fourneaux (b) Alti forni (b)	Aciéries (c) Acciaierie (c)	Total Totale
Sarre · Sarre									
1954	2.493	3.651	8	6.152	2.856	—	0	0	0
1955	2.905	4.679	8	7.592	3.137	—	0	0	0
1956	2.921	4.740	8	7.669	3.185	—	—	0	0
1957	3.030	5.118	7	8.155	3.270	—	0	0	0
1958	3.109	4.675	7	7.791	3.427	—	—	0	0
1958 VII	283	397	1	681	308	—	—	0	0
VIII	275	380	0	655	295	—	—	0	0
IX	277	387	0	664	289	—	—	0	0
X	272	395	1	668	295	—	—	0	0
XI	251	341	1	593	273	—	—	0	0
XII	247	359	1	607	269	—	—	0	0
1959 I	272	365	1	638	296	—	—	0	0
II	267	363	0	630	277	—	—	0	0
III	278	383	1	662	290	—	—	0	0
IV	306	418	1	725	306	—	—	0	0
V	304	390	1	695	300	—	—	0	0
VI	318	405	0	723	302	—	—	0	0
VII	313	406	1	720	307	—	—	0	0
VIII	288	369	1	658	302	—	—	0	0
Belgique · Belgio									
1954	362	9.160	8	9.530	682	—	48	1	49
1955	394	10.930	7	11.331	742	—	68	3	71
1956	451	11.127	8	11.586	760	—	86	0	86
1957	468	10.996	8	11.472	707	—	96	0	96
1958	684	11.182	10	11.876	926	—	97	1	98
1958 VII	49	876	1	926	70	—	5	0	5
VIII	64	918	1	983	83	—	8	0	8
IX	63	940	1	1.004	83	—	9	0	9
X	83	963	1	1.047	100	—	10	0	10
XI	81	881	1	963	98	—	7	0	7
XII	95	920	1	1.016	108	—	10	0	10
1959 I	105	942	1	1.048	121	—	10	0	10
II	98	865	0	963	118	—	9	0	9
III	115	945	1	1.061	138	—	10	0	10
IV	112	926	1	1.039	139	—	11	0	11
V	106	948	1	1.055	131	—	10	0	10
VI	116	966	1	1.083	143	—	8	0	8
VII	109	947	1	1.057	131	—	10	0	10
VIII	126	929	1	1.056	145	—	7	0	7
IX	126	994	1	1.121	146	—	5	0	5

(a) Y compris les minerais agglomérés dans les mines · Ivi compresi i minerali agglomerati nelle miniere

(b) Et fours électriques à fonte · E forni elettrici per ghisa

(c) Les données mensuelles sont estimées sur la base des recensements trimestriels · I dati mensili sono stimati sulla base delle rilevazioni trimestrali

(d) Agglomérés et briquettes produits dans les usines sidérurgiques · Agglomerati e mattonelle prodotti nelle imprese siderurgiche

Consommation de minerai de fer, d'agglomérés de minerai de fer et de minerai de manganèse
 Consumo di minerale di ferro, di agglomerati di minerale di ferro e di minerale di manganese

1.000 t

Période Periodo	Minerai de fer (a) · Minerale di ferro (a)				Agglomérés (d) Agglomerati (d)	Minerai de manganèse · Minerale di manganese			
	Installations d'agglomération Impianti di agglomerazione	Hauts fourneaux (b) Alti forni (b)	Aciéries (c) Acciaierie (c)	Total Totale	Hauts fourneaux (b) Alti forni (b)	Installations d'agglomération Impianti di agglomerazione	Hauts fourneaux (b) Alti forni (b)	Aciéries (c) Acciaierie (c)	Total Totale
France · Francia									
1954	1.449	23.302	60	24.811	1.501	22	352	0	374
1955	1.770	29.517	66	31.353	1.743	33	502	0	535
1956	1.870	30.934	75	32.879	1.818	34	590	0	624
1957	2.039	32.460	78	34.577	1.973	41	575	1	617
1958	2.785	31.825	87	34.697	2.709	41	507	0	548
1958 VII	220	2.562	6	2.788	213	4	40	0	44
VIII	189	2.283	7	2.479	177	4	34	0	38
IX	246	2.545	7	2.798	237	4	41	0	45
X	279	2.774	7	3.060	273	4	46	0	50
XI	279	2.574	7	2.860	278	4	46	0	50
XII	287	2.592	8	2.887	284	4	41	0	45
1959 I	293	2.622	8	2.923	291	4	42	0	46
II	271	2.423	7	2.701	282	3	38	—	41
III	313	2.705	7	3.025	318	—	46	0	46
IV	287	2.754	8	3.049	294	—	47	0	47
V	324	2.631	8	2.963	316	—	50	0	50
VI	328	2.744	8	3.080	332	—	40	0	40
VII	326	2.652	—	—	323	—	33	—	—
VIII	226	2.473	—	—	218	—	34	—	—
Italie · Italia									
1954	444	1.110	62	1.616	1.066	—	102	2	104
1955	557	1.419	118	2.094	1.346	—	102	0	102
1956	702	1.975	153	2.830	1.408	—	123	2	125
1957	834	2.308	191	3.333	1.515	—	142	0	142
1958	1.039	1.820	196	3.055	1.818	1	79	1	81
1958 VII	91	149	16	256	165	—	8	0	8
VIII	101	167	16	284	174	—	10	0	10
IX	103	136	15	254	172	0	11	0	11
X	92	146	19	257	156	0	4	0	4
XI	88	145	18	251	150	0	2	0	2
XII	87	162	19	268	140	0	2	0	2
1959 I	92	154	15	261	147	0	3	0	3
II	88	134	14	236	126	0	2	0	2
III	101	149	16	266	146	1	5	0	6
IV	92	145	15	252	143	0	8	0	8
V	90	150	15	255	150	—	11	0	11
VI	88	145	14	247	150	1	8	0	9
VII	79	155	—	—	128	0	9	—	—
VIII	112	169	—	—	181	0	6	—	—

(a) Y compris les minerais agglomérés dans les mines · Ivi compresi i minerali agglomerati nelle miniere

(b) Et fours électriques à fonte · E forni elettrici per ghisa

(c) Les données mensuelles sont estimées sur la base des recensements trimestriels · I dati mensili sono stimati sulla base delle rilevazioni trimestrali

(d) Agglomérés et briquettes produits dans les usines sidérurgiques · Agglomerati e mattonelle prodotti nelle imprese siderurgiche

Consommation de minerai de fer, d'agglomérés de minerai de fer et de minerai de manganèse

Consumo di minerale di ferro, di agglomerati di minerale di ferro e di minerale di manganese

1.000 t

Période Periodo	Minerai de fer (a) · Minerale di ferro (a)				Agglomérés (d) Agglomerati (d)	Minerai de manganèse · Minerale di manganese			
	Installations d'agglomération Impianti di agglomerazione	Hauts fourneaux (b) Alti forni (b)	Acieries (c) Acciaierie (c)	Total Totale	Hauts fourneaux (b) Alti forni (b)	Installations d'agglomération Impianti di agglomerazione	Hauts fourneaux (b) Alti forni (b)	Acieries (c) Acciaierie (c)	Total Totale
Luxembourg · Lussemburgo									
1954	926	8.640	3	9.569	888	—	51	—	51
1955	989	9.567	9	10.565	1.220	—	33	—	33
1956	1.411	9.527	9	10.947	1.645	—	36	—	36
1957	1.729	9.825	8	11.562	1.846	—	38	—	38
1958	1.900	9.257	9	11.166	1.987	—	44	—	44
1958 VII	168	771	1	940	167	—	4	—	4
VIII	160	712	1	873	166	—	4	—	4
IX	169	726	0	895	175	—	4	—	4
X	181	756	1	938	185	—	4	—	4
XI	165	721	1	887	173	—	4	—	4
XII	159	777	1	937	167	—	4	—	4
1959 I	192	785	1	978	187	—	4	—	4
II	168	718	1	887	167	—	3	—	3
III	199	743	1	943	199	—	4	—	4
IV	191	752	1	944	194	—	4	0	4
V	194	763	2	959	192	—	3	1	4
VI	195	787	1	983	197	—	3	1	4
VII	203	807	1	1.011	203	—	4	—	4
VIII	201	749	1	951	208	—	3	—	3
IX	189	771	2	962	203	—	3	—	3
Pays-Bas · Paesi Bassi									
1954		1.032	26	1.058	21	—	47	1	48
1955		1.199	31	1.230	—	—	45	0	45
1956		1.221	31	1.252	24	—	32	0	32
1957	569	567	27	1.163	599	—	13	3	16
1958	615	847	25	1.487	688	—	25	2	27
1958 VII	57	67	1	125	56	—	3	0	3
VIII	60	68	1	129	63	—	2	0	2
IX	49	76	2	127	55	—	3	0	3
X	43	92	3	138	47	—	2	0	2
XI	72	65	3	140	71	—	3	0	3
XII	68	67	2	137	74	—	2	0	2
1959 I	62	69	3	134	72	—	3	0	3
II	54	73	3	130	57	—	3	0	3
III	61	78	3	142	69	—	3	0	3
IV	63	80	2	145	66	—	3	0	3
V	66	75	2	143	68	—	4	0	4
VI	61	68	3	132	69	—	4	1	5
VII	62	82	3	147	62	—	5	—	5
VIII	69	92	3	164	72	—	5	—	5
IX	63	110	2	175	67	—	5	—	5

(a) Y compris les minerais agglomérés dans les mines · Ivi compresi i minerali agglomerati nelle miniere

(b) Et fours électriques à fonte · E forni elettrici da ghisa

(c) Les données mensuelles sont estimées sur la base des recensements trimestriels · I dati mensili sono stimati sulla base delle rilevazioni trimestrali

(d) Agglomérés et briquettes produits dans les usines sidérurgiques · Agglomerati e mattonelle prodotti nelle imprese siderurgiche

Consommation de cendres de pyrites dans les pays de la Communauté
(installations d'agglomération et hauts fourneaux)

Consumo di ceneri di piriti nei paesi della Comunità
(impianti di agglomerazione e alti forni)

1.000 t

Période eriodo	Allemagne (R. F.) sans la Sarre Germania (R. F.) escl. la Sarre	Sarre	Belgique Belgio	France Francia	Italie Italia	Luxem- bourg Lussem- burgo	Pays-Bas Paesi Bassi	Total Totale
Installations d'agglomération · <i>Impianti di agglomerazione</i>								
1954	2.965	—	45	76	653	—	—	3.739
1955	3.449	—	47	54	768	—	—	4.318
1956	3.581	57	50	58	638	—	—	4.384
1957	3.812	65	44	61	562	—	—	4.544
1958	3.800	69	59	67	603	—	—	4.598
1958								
IV	317	5	4	6	55	—	—	387
V	304	6	4	4	59	—	—	377
VI	296	6	4	6	52	—	—	364
VII	319	5	6	6	49	—	—	385
VIII	335	6	6	4	44	—	—	395
IX	324	6	7	6	49	—	—	392
X	314	6	8	7	43	—	—	378
XI	287	4	6	6	51	—	—	354
XII	307	6	5	7	51	—	—	376
1959								
I	294	5	7	6	46	—	—	358
II	276	5	5	6	33	—	—	325
III	284	6	6	6	40	—	—	342
IV	275	7	9	5	36	—	—	332
V	265	6	8	5	39	—	—	323
VI	287	3	9	6	41	—	—	346
VII	323	5	8	5	39	—	—	380
VIII	317	4	8	2	51	—	—	382
Directement dans les hauts fourneaux · <i>Direttamente negli alti forni</i>								
1954	72	—	5	12	15	—	—	104
1955	141	—	2	14	8	—	—	165
1956	134	—	7	26	0	—	—	167
1957	115	10	1	27	0	—	—	153
1958	69	—	1	19	1	—	—	90
1958								
IV	5	—	—	1	0	—	—	6
V	6	—	—	2	—	—	—	8
VI	1	—	1	2	0	—	—	4
VII	5	—	—	2	0	—	—	7
VIII	4	—	—	0	0	—	—	4
IX	5	—	1	—	0	—	—	6
X	5	—	—	1	0	—	—	6
XI	6	—	—	1	—	—	—	7
XII	7	—	—	1	—	—	—	8
1959								
I	4	—	—	5	—	—	—	9
II	5	—	—	4	—	—	—	9
III	4	—	—	1	—	—	—	5
IV	4	—	—	1	0	—	—	5
V	4	—	—	1	0	—	—	5
VI	5	—	—	1	0	—	—	6
VII	5	—	—	0	0	—	—	5
VIII	3	—	—	1	0	—	—	4

Consommation de ferraille, de fonte, de Spiegel et de ferro-manganèse carburé dans la Communauté
 Consumo di rottame, di ghisa, di ghisa manganesifera e di ferro-manganèse affinato e carburato nella Comunità

1.000 t

Période Periodo	Aciers · Acciaierie					Hauts four- neaux (a) Alti forni (a)	Fonderies d'acier indépen- dantes Fonderie di acciaio indip.	Laminaires · Laminatoi		Total général Totale generale
	Thomas	Martin	Elec- triques Elettriche	Autres Altri	Total Totale			Fer au paquet Ferro a pacchetto	Produits usagés relaminés Prodotti usati per rilamina- zione	
	Ferraille (b) · Rottame (b)									
1954	1.375	13.130	3.162	13	17.680	3.459		95	54	
1955	1.693	14.803	3.778	5	20.279	4.029	533	105	113	25.079
1956	1.742	16.160	4.402	2	22.306	4.361	594	91	125	27.477
1957	1.832	17.225	5.128	40	24.225	3.903	625	34	134	28.921
1958	1.885	15.879	5.094	138	22.996	3.164	648	47	110	26.965
1957 3e trim.	416	4.215	1.267	19	5.917	942	144	7	29	7.043
4e trim.	493	4.517	1.329	8	6.347	895	159	9	37	7.447
1958 1er trim.	509	4.427	1.302	20	6.258	824	177	16	35	7.310
2e trim.	458	4.028	1.281	34	5.801	782	165	14	28	6.790
3e trim.	418	3.729	1.219	38	5.404	757	150	8	25	6.344
4e trim.	501	3.694	1.292	46	5.533	801	156	9	22	6.521
1959 1er trim.	511	3.732	1.292	55	5.590	725	153	9	23	6.500
2e trim.	562	4.280	1.389	52	6.283	758	155	9	26	7.231
	Fonte · Ghisa									
1954	24.758	4.679	141	1	29.579					
1955	30.396	6.049	162	4	36.611		43			36.654
1956	32.365	6.594	183	1	39.143		66			39.209
1957	32.958	7.205	219	53	40.435		62			40.497
1958	32.234	6.699	205	555	39.693		55			39.748
1957 3e trim.	8.155	1.830	55	3	10.043		15			10.058
4e trim.	8.576	1.901	56	43	10.576		15			10.591
1958 1er trim.	8.402	1.809	50	124	10.385		16			10.401
2e trim.	7.884	1.682	47	144	9.757		14			9.771
3e trim.	7.900	1.625	51	130	9.706		12			9.718
4e trim.	8.049	1.583	55	157	9.844		12			9.856
1959 1er trim.	7.912	1.582	60	198	9.752		11			9.763
2e trim.	8.689	1.757	63	215	10.724		9			10.733
	Spiegel et ferro-manganèse · Ghisa manganesifera e ferro-manganèse									
1954	286	199	25	0	510					
1955	357	220	29	0	606		12			618
1956	384	240	35	0	659		11			670
1957	413	259	39	0	711		12			723
1958	404	227	37	1	669		14			683
1957 3e trim.	103	62	9	0	174		3			177
4e trim.	110	66	10	0	186		3			189
1958 1er trim.	110	64	10	0	184		4			188
2e trim.	98	58	10	0	166		4			170
3e trim.	96	52	9	0	157		3			160
4e trim.	99	53	9	0	161		3			164
1959 1er trim.	97	51	9	1	158		3			161
2e trim.	100	57	10	1	168		3			171

(a) Y compris fours électriques à fonte · Ivi compresi forni elettrici per ghisa

(b) Y compris chutes propres des usines · Ivi compresi ricuperi interni

Consommation de ferraille par tonnes d'acier (a)
 Consumo di rottami di ferro per tonnellata d'acciaio (a)

Unité: Kg/t · Unità: Kg/t

Période Periodo	Dans la Communauté · Total par procédés Nella Comunità · Totale per procedimenti				
	Thomas	Marcin	Electrique Elettrico	Autres Altri	Total Totale
1954	62	753	950	309	407
1955	63	720	942	396	389
1956	60	728	944	402	397
1957	61	731	953	493	409
1958	66	715	954	272	401
1956 3e trim.	57	726	957	398	398
4e trim.	62	729	952	374	402
1957 1er trim.	63	742	936	712	411
2e trim.	61	732	959	743	412
3e trim.	56	732	966	1.050	406
4e trim.	63	730	959	185	410
1958 1er trim.	68	726	955	235	411
2e trim.	66	716	948	264	407
3e trim.	60	703	959	300	391
4e trim.	69	714	956	283	393
1959 1er trim.	71	722	948	274	398
2e trim.	71	733	945	223	404

Période Periodo	Par pays · Total pour la production d'acier Per paesi · Totale per la produzione d'acciaio						
	Allemagne (R.F.) sans la Sarre Germania (R.F.) escl. la Sarre	Sarre	Belgique Belgio	France Francia	Italie Italia	Luxembourg Lussemburgo	Pays-Bas Paesi Bassi
1954	461	238	192	360	795	100	794
1955	414	226	206	350	782	106	741
1956	426	227	214	356	774	113	724
1957	438	220	221	364	769	115	705
1958	432	222	196	367	764	117	613
1956 3e trim.	430	233	207	350	773	112	722
4e trim.	429	225	224	360	784	114	717
1957 1er trim.	437	224	228	370	785	115	734
2e trim.	439	222	220	374	771	115	720
3e trim.	437	217	207	346	765	115	671
4e trim.	438	216	226	365	765	117	695
1958 1er trim.	438	228	219	377	768	119	653
2e trim.	445	225	192	367	774	111	601
3e trim.	425	222	184	354	759	111	610
4e trim.	418	212	188	370	755	128	588
1959 1er trim.	437	227	188	366	744	140	556
2e trim.	440	228	205	363	757	145	563

(a) Sans les fonderies d'acier indépendantes · Senza le acciaierie indipendenti

Consommation de coke et autres combustibles des usines sidérurgiques de la Communauté (a)
(cokeries sidérurgiques exclues)

Consumo di coke e altri combustibili negli stabilimenti siderurgici della Comunità (a)
(cokerie siderurgiche escluse)

1.000 t

Période Periodo	Coke (b) · Coke (b)					Houille et briquettes Carbon fossile e mattonelle	Lignite et briquettes de lignite Lignite e mattonelle di lignite	Consom- mation totale de com- bustibles solides Consumo combustibili solidi
	Installations d'agglomération	Hauts four- neaux (c)	Total (1) + (2)	Autres usages	Consom- mation totale de coke (3)+(4)			
	Impianti di agglomerazione	Alti forni (c)	Totale (1) + (2)	Altri impieghi	Consumo totale di coke (3) + (4)			
	1	2	3	4	5	6	7	8
1954	967	31.799	32.766	1.027	33.793	4.422	998	39.213
1955	930	39.806	40.736	1.075	41.811	4.432	912	47.155
1956	928	42.227	43.155	1.139	44.294	4.309	821	49.424
1957	1.135	43.854	44.989	1.081	46.070	3.850	849	50.769
1958	1.348	41.299	42.647	1.012	43.659	3.567	838	48.064
1957 VII	89	3.534	3.623	80	3.703	287	71	4.061
VIII	92	3.671	3.763	82	3.845	272	68	4.185
IX	101	3.725	3.826	83	3.909	302	68	4.279
X	113	3.881	3.994	89	4.083	331	80	4.494
XI	99	3.755	3.854	90	3.944	322	71	4.337
XII	104	3.745	3.849	100	3.949	337	74	4.360
1958 I	112	3.846	3.958	113	4.071	357	81	4.509
II	105	3.439	3.544	91	3.635	321	70	4.026
III	117	3.720	3.837	96	3.933	352	77	4.362
IV	111	3.471	3.582	77	3.659	310	72	4.041
V	114	3.436	3.550	64	3.614	290	66	3.970
VI	99	3.348	3.447	79	3.526	273	63	3.862
VII	108	3.404	3.512	80	3.592	277	71	3.940
VIII	113	3.268	3.381	61	3.442	238	63	3.743
IX	115	3.325	3.440	72	3.512	265	65	3.842
X	123	3.488	3.611	81	3.692	294	72	4.058
XI	125	3.280	3.405	81	3.486	289	70	3.845
XII	106	3.274	3.380	117	3.497	301	68	3.866
1959 I	134	3.354	3.488	109	3.597	321	77	3.995
II	122	3.086	3.208	99	3.307	299	71	3.677
III	95	3.387	3.482	123	3.605	288	66	3.959
IV	137	3.476	3.613	73	3.686	285	69	4.040
V	139	3.453	3.592	79r	3.671	260	60	3.991
VI	136	3.559	3.695	93	3.788	277	63	4.128
VII	132	3.575	3.707	74	3.781	259	61	4.101
VIII	133	3.498	3.631	77	3.708	233	65	4.006

(a) Non compris les fonderies d'acier indépendantes · Non comprese le fonderie di acciaio indipendenti

(b) Y compris semi-coke et poussier de coke · Compresi semi-coke e polvere di coke

(c) Y compris fours électriques à fonte · Inclusi forni elettrici per ghisa

Consommation de ferraille et de coke

Consumo di rottame e di coke

1.000 t

Période Periodo	Ferrailles (vieilles fontes incluses) · Rottami (di ghisa inclusi)						Coke (c)			
	Installations d'agglomération	Hauts four- neaux (a)	Acidéries	Lami- noirs (b)	Fonderies d'acier indépen- dantes	Total	Installations d'agglomération	Hauts four- neaux (a)	Autres usages (d)	Total
	Impianti di agglomera- zione	Alti forni (a)	Acciaierie	Lami- natoi (b)	Fonderie di acciaio indipend.	Totale	Impianti di agglomera- zione	Alti forni (a)	Altri usi (d)	Totale
Allemagne (R. F.) sans la Sarre · Germania (R. F.) escl. la Sarre										
1954	0	1.175	7.946	24			570	11.899	222	12.691
1955	0	1.392	8.746	33	262	10.433	523	15.600	368	16.491
1956	—	1.274	9.753	33	291	11.351	490	16.681	408	17.579
1957	—	1.050	10.604	27	286	11.967	646	17.505	419	18.570
1958	—	568	9.725	21	274	10.588	789	15.106	367	16.262
1958 1er trim.	—	173	2.712	5	72	2.962	200	4.268	108	4.576
2e trim.	—	125	2.466	2	65	2.658	193	3.723	79	3.995
3e trim.	—	124	2.340	5	70	2.539	196	3.631	88	3.915
4e trim.	—	147	2.208	5	67	2.427	201	3.483	92	3.776
1959 1er trim.	—	170	2.336	5	66	2.577	214	3.383	84	3.681
2e trim.	—	160	2.784	5	69	3.018	225	3.822	70	4.117
3e trim.	—	151	2.944	5	75	3.175				
Belgique · Belgio										
1954	—	645	946	61			53	4.048	153	4.254
1955	—	804	1.199	69	86	2.158	42	4.758	147	4.947
1956	—	1.032	1.346	70	94	2.542	47	4.962	128	5.137
1957	—	981	1.362	21	100	2.464	53	4.932	96	5.081
1958	—	723	1.164	27	76	1.990	65	4.919	93	5.077
1958 1er trim.	—	172	341	7	25	545	12	1.281	24	1.317
2e trim.	—	164	276	7	21	468	15	1.202	18	1.235
3e trim.	—	189	268	5	16	478	19	1.216	16	1.251
4e trim.	—	197	279	7	14	497	19	1.224	31	1.274
1959 1er trim.	—	157	275	8	13	453	30	1.218	31	1.279
2e trim.	—	173	327	7	15	522	37	1.258	27	1.322
3e trim.	—	151	300	6	13	470	37	1.271	21	1.329
France · Francia										
1954	—	1.080	3.781	54			130	8.776	381	9.280
1955	—	1.348	4.370	97	180	5.995	140	11.192	384	11.716
1956	—	1.392	4.761	91	185	6.429	146	11.826	412	12.384
1957	—	1.313	5.054	102	202	6.671	145	12.298	356	12.799
1958	—	1.329	5.291	91	263	6.974	173	12.230	352	12.755
1958 1er trim.	—	342	1.427	32	71	1.872	40	3.179	110	3.329
2e trim.	—	350	1.339	27	70	1.786	37	3.087	77	3.201
3e trim.	—	313	1.177	18	54	1.562	41	2.861	65	2.967
4e trim.	—	325	1.348	15	67	1.755	55	3.104	100	3.259
1959 1er trim.	—	289	1.316	16	59	1.680	63	3.011	104	3.178
2e trim.	—	313	1.380	19	58	1.770	66	3.118	76	3.260
3e trim.	—	274	1.198	17						

(a) Et fours électriques à fonte · E forni elettrici per ghisa

(b) Pour fer au paquet et produits usagés relaminés · Per ferro a pacchetti e rilaminazioni

(c) Y compris poussier de coke · Poverino compreso

(d) Sidérurgie et fonderies d'acier indépendantes. Cokeries sidérurgiques exclues

Siderurgia e fonderie d'acciaio indipendenti. Cokerie siderurgiche escluse

A 75

Période Periodo	Ferrailles (vieilles fontes incluses) Rottami (di ghisa inclusi)						Coke (c)			
	Installations d'agglomération Impianti di agglomerazione	Hauts four- neaux (a) Alti forni (a)	Acieries Acciaierie	Lami- noirs (b) Lami- natoi (b)	Fonderies d'acier indépen- dantes Fonderie di acciaio indipend.	Total Totale	Installations d'agglomération Impianti di agglomerazione	Hauts four- neaux (a) Alti forni (a)	Autres usages (d) Altri usi (d)	Total Totale
Sarre · Sarre										
1955	—	177	709	—	—	—	172	2.912	67	3.151
1956	—	278	760	—	—	—	175	3.014	70	3.259
1957	—	229	756	—	16	1.001	180	3.184	83	3.447
1958	—	258	769	—	13	1.040	197	3.091	64	3.352
1958	1er trim.	64	203	—	4	271	51	793	17	861
	2e trim.	67	188	—	3	258	51	765	14	830
	3e trim.	59	197	—	3	259	47	787	15	849
	4e trim.	67	181	—	3	251	48	746	18	812
1959	1er trim.	62	199	—	4	265	48	752	18	818
	2e trim.	57	207	—	5	269	52	789	15	856
	3e trim.	66	208	—	6	280	—	—	—	—
Italie · Italia										
1955	—	60	4.191	18	18	4.287	51	1.272	96	1.419
1956	—	60	4.540	25	17	4.642	69	1.523	94	1.686
1957	—	49	5.210	24	14	5.297	70	1.606	94	1.770
1958	—	48	4.771	17	15	4.851	79	1.580	104	1.763
1958	1er trim.	14	1.247	6	4	1.271	21	378	31	430
	2e trim.	17	1.224	5	4	1.250	22	395	21	438
	3e trim.	11	1.117	4	4	1.136	20	417	24	461
	4e trim.	6	1.184	3	4	1.197	17	390	27	434
1959	1er trim.	5	1.125	4	7	1.141	21	372	36	429
	2e trim.	6	1.229	4	6	1.245	16	364	54	434
Luxembourg · Lussemburgo										
1955	—	248	343	—	—	591	—	3.396	25	3.421
1956	—	327	389	—	—	716	—	3.561	25	3.586
1957	—	282	403	—	—	685	—	3.727	15	3.742
1958	—	238	396	—	—	634	1	3.601	22	3.624
1958	1er trim.	58	102	—	—	160	0	925	5	930
	2e trim.	59	93	—	—	152	1	905	3	909
	3e trim.	61	91	—	—	152	—	882	3	885
	4e trim.	59	110	—	—	169	—	890	10	900
1959	1er trim.	42	119	—	—	161	—	881	16	897
	2e trim.	49	133	—	—	182	—	922	6	928
	3e trim.	44	132	—	—	176	—	936	8	944
Pays-Bas · Paesi Basi										
1955	—	0	722	—	7	729	—	664	6	670
1956	—	0	727	—	8	735	—	649	21	670
1957	—	0	830	—	9	839	51	586	25	662
1958	—	1	876	—	8	885	52	769	5	826
1958	1er trim.	—	226	—	2	228	12	181	2	195
	2e trim.	0	216	—	2	218	10	179	2	191
	3e trim.	0	215	—	2	217	15	204	—	219
	4e trim.	0	220	—	2	222	15	206	1	222
1959	1er trim.	—	220	—	2	222	14	210	2	226
	2e trim.	—	223	—	2	225	16	214	1	231

(a) Et fours électriques à fonte · E forni elettrici per ghisa

(b) Pour fer au paquet et produits usagés relaminés · Per ferro a pacchetti e rilaminazioni

(c) Y compris poussier de coke · Polverino compreso

(d) Sidérurgie et fonderies d'acier indépendantes, Cokeries sidérurgiques exclues
Siderurgia e fonderie d'acciaio indipendenti, Cokerie siderurgiche escluse

Consommation de fonte, Spiegel et ferro-manganèse carburé pour la production d'acier
Consumo di ghisa, ghisa manganesifera e ferro-manganese carburato per la produzione d'acciaio

1.000 t

Période Periodo	I. Fonte (a) · I. Ghisa (a)			II. Spiegel et ferro-manganèse carburé II. Ghisa manganesifera e ferro-manganese carburato			Total I + II · Totale I + II		
	Acieries Acciaierie	Fonderies indépendantes Fonderie indipend.	Total Totale	Acieries Acciaierie	Fonderies indépendantes Fonderie indipend.	Total Totale	Acieries Acciaierie	Fonderies indépendantes Fonderie indipend.	Total Totale
Allemagne (R. F.) sans la Sarre · Germania (R. F.) escl. la Sarre									
1954	10.744			177			10.921		
1955	14.210	31	14.241	216	5	221	14.426	36	14.462
1956	15.193	44	15.237	225	4	229	15.418	48	15.466
1957	15.751	38	15.789	241	4	245	15.992	42	16.034
1958	14.744	30	14.774	223	4	227	14.967	34	15.001
1958 1er trim	4.019	8	4.027	62	1	63	4.081	9	4.090
2e trim	3.562	6	3.568	56	1	57	3.618	7	3.625
3e trim	3.641	7	3.648	54	1	55	3.695	8	3.703
4e trim	3.522	7	3.529	51	1	52	3.573	8	3.581
1959 1er trim	3.461	5	3.466	54	1	55	3.515	6	3.521
2e trim	4.090	4	4.094	61	1	62	4.151	5	4.156
3e trim	4.518	5	4.523	65	1	66	4.583	6	4.589
Sarre · Sarre									
1954	2.394			33			2.427		
1955	2.736			41			2.777		
1956	2.901			40			2.941		
1957	3.008	2	3.010	45	0	45	3.053	2	3.055
1958	3.035	2	3.037	44	0	44	3.079	2	3.081
1958 1er trim	775	0	775	10	0	10	785	0	785
2e trim	728	0	728	11	0	11	739	0	739
3e trim	778	0	778	12	0	12	790	0	790
4e trim	754	0	754	10	0	10	764	0	764
1959 1er trim	763	0	763	11	0	11	774	0	774
2e trim	790	0	790	12	0	12	802	0	802
3e trim	798	0	798	10	0	10	808	0	808
Belgique · Belgio									
1954	4.520			50			4.570		
1955	5.264	5	5.269	60	2	62	5.324	7	5.331
1956	5.669	8	5.677	70	3	73	5.739	11	5.750
1957	5.506	8	5.514	76	3	79	5.582	11	5.593
1958	5.434	6	5.440	76	2	78	5.510	8	5.518
1958 1er trim	1.385	2	1.387	21	1	22	1.406	3	1.409
2e trim	1.322	1	1.323	18	1	19	1.340	2	1.342
3e trim	1.351	1	1.352	19	0	19	1.370	1	1.371
4e trim	1.376	1	1.377	18	0	18	1.394	1	1.395
1959 1er trim	1.359	1	1.360	16	0	16	1.375	1	1.376
2e trim	1.438	1	1.439	17	0	17	1.455	1	1.456
3e trim	1.465	1	1.466	17	0	17	1.482	1	1.483

(a) Toutes catégories exceptées celles des colonnes II · Tutte le categorie eccettuate quelle delle colonne II

A 77

Consommation de fonte, Spiegel et ferro-manganèse carburé pour la production d'acier
Consumo di ghisa, ghisa manganesifera e ferro-manganese carburato per la produzione d'acciaio

1.000 t

Période Periodo	I. Fonte (a) · I. Ghisa (a)			II. Spiegel et ferro-manganèse carburé II. Ghisa manganesifera e ferro-manganese carburato			Total I + II · Totale I + II		
	Aciéries Acciaierie	Fonderies indépendantes Fonderie indipend.	Total Totale	Aciéries Acciaierie	Fonderies indépendantes Fonderie indipend.	Total Totale	Aciéries Acciaierie	Fonderies indépendantes Fonderie indipend.	Total Totale
France · Francia									
1955	9.243	6	9.249	202	5	207	9.445	11	9.456
1956	9.782	13	9.795	220	4	224	10.002	17	10.019
1957	10.160	13	10.173	240	4	244	10.400	21	10.421
1958	10.446	16	10.462	229	8	237	10.675	24	10.699
1958 1er trim	2.697	5	2.702	64	2	66	2.761	7	2.768
2e trim	2.647	4	2.651	56	2	58	2.703	6	2.709
3e trim	2.456	3	2.459	50	2	51	2.506	5	2.511
4e trim	2.645	4	2.649	60	2	62	2.705	6	2.711
1959 1er trim	2.617	3	2.620	56	2	58	2.673	5	2.678
2e trim	2.777	3	2.780	55	1	56	2.832	4	2.836
Italie · Italia									
1955	1.604	0	1.604	51	0	51	1.655	0	1.655
1956	1.790	0	1.790	60	0	60	1.850	0	1.850
1957	2.098	0	2.098	64	0	64	2.162	0	2.162
1958	1.992	1	1.993	57	0	57	2.049	1	2.050
1958 1er trim	510	0	510	15	0	15	525	0	525
2e trim	487	0	487	16	0	16	503	0	503
3e trim	483	0	483	13	0	13	496	0	496
4e trim	512	0	512	13	0	13	525	0	525
1959 1er trim	512	0	512	10	0	10	522	0	522
2e trim	531	0	531	12	0	12	543	0	543
Luxembourg · Lussemburgo									
1955	3.209	—	3.209	31	—	31	3.240	—	3.240
1956	3.426	—	3.426	36	—	36	3.462	—	3.462
1957	3.462	—	3.462	35	—	35	3.497	—	3.497
1958	3.338	—	3.338	33	—	33	3.331	—	3.371
1958 1er trim	842	—	842	9	—	9	851	—	851
2e trim	832	—	832	7	—	7	839	—	839
3e trim	822	—	822	8	—	8	830	—	830
4e trim	842	—	842	8	—	8	850	—	850
1959 1er trim	825	—	825	8	—	8	833	—	833
2e trim	882	—	882	9	—	9	891	—	891
3e trim	888	—	888	9	—	9	897	—	897
Pays-Bas · Paesi Bassi									
1955	346	0	346	5	0	5	351	0	351
1956	384	0	384	7	0	7	391	0	391
1957	454	0	454	8	0	8	462	0	462
1958	703	0	703	8	0	8	711	0	711
1958 1er trim	156	0	156	2	0	2	158	0	158
2e trim	180	0	180	2	0	2	182	0	182
3e trim	174	0	174	2	0	2	176	0	176
4e trim	193	0	193	2	0	2	195	0	195
1959 1er trim	214	0	214	2	0	2	216	0	216
2e trim	215	0	215	2	0	2	217	0	217

(a) Toutes catégories exceptées celles des colonnes II · Tutte le categorie eccettuate quelle delle colonne II

Réceptions de combustibles solides des usines sidérurgiques de la Communauté (a)
(cokeries sidérurgiques exclues)

Arrivi di combustibili solidi negli stabilimenti siderurgici della Comunità (a)
(cokerie siderurgiche escluse)

1.000 t

Période Periodo	Nature · Natura					Provenance · Provenienza			Pays tiers Paesi terzi
	Coke et semi-coke de houille Coke e semi-coke di carbon fossile	Poussier de coke Polvere di coke	Houille et briquettes (b) Carbon fossile e mattonelle (b)	Lignite et briquettes de lignite (c) Lignite e mattonelle di lignite (c)	Total Totale	Communauté · Comunità			
						Cokeries sidérur- giques propres Cokerie siderurgiche proprie	Autres provenances Altre provenienze	Total Totale	
1954	32.959	1.165	4.590	1.036	39.750	12.843	26.746	39.589	162
1955	41.121	1.327	4.692	968	48.108	14.671	33.246	47.917	192
1956	43.992	1.416	4.613	874	50.895	15.616	35.117	50.733	161
1957	45.819	2.086	4.076	876	52.857	16.123	36.479	52.602	255
1958	43.139	1.906	3.646	853	49.544	16.153	33.253	49.406	138
1957 VII	3.679	150	313	74	4.216	1.227	2.976	4.203	12
VIII	3.818	166	273	69	4.326	1.376	2.940	4.316	10
IX	3.739	271	298	69	4.377	1.343	3.020	4.363	15
X	3.990	173	334	81	4.578	1.415	3.153	4.568	10
XI	3.877	172	335	74	4.458	1.370	3.076	4.446	12
XII	3.896	167	338	74	4.475	1.414	3.051	4.465	10
1958 I	3.981	169	362	77	4.589	1.448	3.127	4.575	14
II	3.584	174	327	74	4.159	1.279	2.867	4.146	13
III	3.936	186	351	79	4.552	1.429	3.104	4.533	19
IV	3.624	143	303	75	4.145	1.359	2.780	4.139	6
V	3.595	148	301	70	4.114	1.368	2.740	4.108	6
VI	3.484	143	274	64	3.965	1.321	2.633	3.954	11
VII	3.572	147	288	64	4.071	1.289	2.770	4.059	12
VIII	3.387	156	242	62	3.847	1.352	2.480	3.832	15
IX	3.404	147	280	68	3.899	1.334	2.557	3.891	8
X	3.606	165	310	70	4.151	1.356	2.779	4.135	16
XI	3.529	171	300	73	4.073	1.295	2.766	4.061	12
XII	3.437	157	308	77	3.979	1.323	2.650	3.973	6
1959 I	3.463 r	161 r	317	83	4.024 r	1.337 r	2.677 r	4.014 r	10
II	3.192 r	148 r	307	69	3.716 r	1 203 r	2.500	3.703 r	13
III	3.640 r	162 r	309	69	4.180	1.336	2.843 r	4.179 r	1
IV	3.534 r	153 r	294	71	4.052 r	1.321 r	2.713	4.034 r	18
V	3.471 r	162 r	258	63	3.954 r	1.375	2.566 r	3.941 r	13
VI	3.381 r	162	283	65	3.891 r	1.347 r	2.536 r	3.883 r	8 r
VII	3.731	177	245	64	4.217	1.391	2.825	4.216	1
VIII	3.573	188	238	64	4.063	1.409	2.647	4.056	7

(a) Pour la France, fonderies autonomes et fonderies intégrées à d'autres industries que la sidérurgie.

(b) Per la Francia, fonderie autonome e fonderie integrate a industrie diverse dalla siderurgia.

Bilan de la consommation de combustibles et d'énergie de la sidérurgie de la Communauté
(sans les cokeries sidérurgiques ni les fonderies d'acier indépendantes)

A 79

Libellé Descrizione	Unités Unità	1956			1957		
		Total Totale	Dont · Di cui		Total Totale	Dont · Di cui	
			Hauts fourneaux Alti forni	Centrales électriques Centrali elettriche		Hauts fourneaux Alti forni	Centrales électriques Centrali elettriche
I) COMBUSTIBLES SOLIDES: COMBUSTIBILI SOLIDI:							
1° Coke et semi-coke de houille Coke e semi-coke di carbon fossile	1.000 t.	43.043	42.068	1	44.555	43.678	0
2° Poussier de coke Polvere di coke	..	1.274	80	89	1.512	89	69
3° Houille et briquettes (a) Carbon fossile e mattonelle (a)	..	4.291	38	258	3.870	39	240
4° Lignite et briquettes (b) Lignite e mattonelle (b)	..	818	1	38	849	1	54
Total · Totale	..	49.426	42.187	386	50.786	43.807	363
II) COMBUSTIBLES LIQUIDES: COMBUSTIBILI LIQUIDI:							
1° Fuel et gaz-oil Olio combustibile e gasolio	1.000 t.	1.644	2	32	1.789	3	49
2° Goudron et brai Bitume e pece	..	101	0	—	133	0	0
Total · Totale	..	1.745	2	32	1.922	3	49
III) GAZ: · GAS:							
1° De hauts fourneaux des usines (c) Di alto forno degli stabilimenti (c)	millions m³	29.276	11.971	5.877	32.309	13.382	6.447
2° Des cokeries des usines (d) Delle cokerie degli stabilimenti (d)	..	4.491	69	106	4.008	76	67
3° D'autres sources Da altre fonti	..	6.790	1	123	7.329	1	109
Total · Totale	..	40.557	12.041	6.106	43.646	13.459	6.623
IV) ÉNERGIE ÉLECTRIQUE: ENERGIA ELETTRICA:							
1° Produite dans les usines Prodotta negli stabilimenti	millions kwh.	10.180			9.884		
2° D'autres sources Da altre fonti	..	9.762			11.041		
Total · Totale	..	19.942	1.458	367	20.925	1.676	372
Annexe Allegato		Total (e) Totale (e)	Dont au réseau Di cui alla rete di distribuzione		Total (e) Totale (e)	Dont au réseau Di cui alla rete di distribuzione	
V) LIVRAISONS: · CONSEGNE:							
1° De gaz de haut fourneau Di gas d'alto forno	millions m³	14.579		38	10.903		44
2° Gaz de distillation Gas di distillazione	..	2.339		1.747	2.417		1.810
3° D'électricité · Di elettricità	millions kwh	7.023		867	2.458		944

(a) Y compris poussières d'antracite · Ivi comprese le polveri di antracite

(b) Y compris coke de lignite · Ivi compreso il coke di lignite

(c) Millions m³ à 0° et 760 mm/Hg · Milioni di m³ a 0° e 760 mm/Hg

Consumo di combustibili e di energia della siderurgia della Comunità
(non comprese le cokerie siderurgiche né le fonderie di acciaio indipendenti)

79 A

I ^{er} sem. 1958 · I ^o sem. 1958			II ^{er} sem. 1958 · II ^o sem. 1958			Unités Unità	Libellé Descrizione
Total Totale	Dont · Di cui		Total Totale	Dont · Di cui			
	Hauts fourneaux Alti forni	Centrales électriques Centrali elettriche		Hauts fourneaux Alti forni	Centrales électriques Centrali elettriche		
21.617	21.178	0	20.388	19.969	0	1.000 t.	I) COMBUSTIBLES SOLIDES: COMBUSTIBILI SOLIDI:
818	42	29	845	59	30	"	1 ^o Coke et semi-coke de houille Coke e semi-coke di carbon fossile
1.901	17	119	1.660	6	116	"	2 ^o Poussier de coke Polvere di coke
429	0	24	409	0	32	"	3 ^o Houille et briquettes (a) Carbon fossile e mattonelle (a)
24.765	21.237	172	23.302	20.034	178	"	4 ^o Lignite et briquettes (b) Lignite e mattonelle (b)
							Total · Totale
1.028 r	1	41 r	919	1	22	1.000 t.	II) COMBUSTIBLES LIQUIDES: COMBUSTIBILI LIQUIDI:
60	0	1	61	0	0	"	1 ^o Fuel et gaz-oil Olio combustibile e gasolio
1.088 r	1	42 r	980	1	22	"	2 ^o Goudron et brai Bitume e pece
							Total · Totale
15.682	6.460	3.151	15.089	6.165	3.187	millions m ³	III) GAZ: · GAS:
2.135 r	35	41 r	2.108 r	29	46 r	"	1 ^o De hauts fourneaux des usines (c) Di alto forno degli stabilimenti (c)
2.679	—	56	2.245	—	53	"	2 ^o Des cokeries des usines (d) Delle cokerie degli stabilimenti (d)
20.496 r	6.495	3.248 r	19.442 r	6.194	3.286 r	"	3 ^o D'autres sources Da altre fonti
							Total · Totale
4.830			4.752			millions kwh.	IV) ÉNERGIE ÉLECTRIQUE: ENERGIA ELETTRICA:
5.592 r			5.605			"	1 ^o Produite dans les usines Prodotta negli stabilimenti
10.422 r	863	180	10.357	818	177	"	2 ^o D'autres sources Da altre fonti
							Total · Totale
Total (e) Totale (e)	Dont au réseau Di cui alla rete di distribuzione		Total (e) Totale (e)	Dont au réseau Di cui alla rete di distribuzione			Annexe Allegato
3.461 r	33		3.230	31 r		millions m ³	V) LIVRAISONS: · CONSEGNE:
1.304	980		1.265	932		"	1 ^o De gaz de haut fourneau Di gas d'alto forno
1.704	406		1.706	434		millions kwh.	2 ^o Gaz de distillation Gas di distillazione
							3 ^o D'électricité · Di elettricità

(d) Millions m³ 4.250 calories · Milioni di m³ a 4.250 calorie

(e) Directement à d'autres ateliers localement intégrés (excepté les fonderies d'acier) au réseau, à d'autres usines et aux cokeries sidérurgiques
Direttamente ad altre officine localmente integrate (eccettuate le fonderie di acciaio), alla rete, ad altri stabilimenti e alle cokerie siderurgiche

Fonderies d'acier indépendantes



Fonderie di acciaio indipendenti

Production d'acier liquide pour moulage des fonderies d'acier indépendantes de la Communauté (a)

Produzione di acciaio spillato per getti delle fonderie di acciaio indipendenti della Comunità (a)

1.000 t

Période Periodo	Martin	Electrique Elettriche	Bessemer	Autres Altre	Total Totale
1955	43	310	225	8	586
1956	45	331	236	13	625
1957	50	349	228	13	640
1958	44	361	222	18	645
1957 I	4	30	22	1	57
II	4	29	21	1	55
III	4	30	21	1	56
IV	4	30	20	1	55
V	4	31	20	1	56
VI	4	27	17	2	50
VII	4	27	17	1	49
VIII	3	26	15	0	44
IX	4	30	19	1	54
X	5	31	20	1	57
XI	4	29	19	1	53
XII	5	29	18	1	53
1958 I	5	32	22	1	60
II	5	30	21	1	57
III	5	31	21	1	59
IV	4	30	20	2	56
V	4	30	19	2	55
VI	4	30	19	2	55
VII	3	28	16	1	48
VIII	3	27	15	1	46
IX	3	32	19	1	55
X	4	33	19	2	58
XI	3	29	16	1	49
XII	3	29	16	2	50
1959 I	3	32	15	2	52
II	3	31	14	2	50
III	2	32	15	1	50
IV	3	35	15	2	55
V	2	29	12	1	44
VI	2	33	14	1	50
VII	2	30	12	1	45

(a) Pour la France, fonderies autonomes et fonderies intégrées à d'autres industries que la sidérurgie.

Per la Francia, fonderie autonome e fonderie integrate a industrie diverse dalla siderurgia.

Consommation de matières premières des fonderies d'acier indépendantes de la Communauté (a)

Consumo di materie prime nelle fonderie di acciaio indipendenti della Comunità (a)

Période Periodo	Fonte Ghisa	Spiegel et ferro-manga- nèse carburé Ghisa manga- nesifera e ferro-manganese carburato	Autres ferro-alliages Altre ferroleghe	Ferraille Rottame	Houille et briquettes de houille (b) Carbon fossile e mattonelle (b)	Coke et semi-coke de chauffage Coke e semi-coke di riscaldamento
	1.000 t	1.000 t	1.000 t	1.000 t	1.000 t	1.000 t
	1	2	3	4	5	6
1955	43	12	22	553	41	19
1956	41	11	24	594	45	20
1957	38	12	24	625	49	18
1958	32	14	22	648	55	16
1957 1er trim.	10	3	7	165	12	6
2e trim.	9	3	6	157	12	4
3e trim.	9	3	6	144	11	4
4e trim.	10	3	6	159	13	5
1958 1er trim.	9	4	7	177	16	6
2e trim.	8	4	6	165	15	3
3e trim.	7	3	5	150	12	3
4e trim.	7	3	5	156	13	4
1959 1er trim.	6	3	5	153	10	5
2e trim.	4	3	5	155	11	3

Période Periodo	Coke de fonderie et coke spécial Coke da fonderia e coke speciale	Lignite, poussières et briquettes de lignite Lignite, polvere e mattonelle di lignite	Combustibles liquides Combustibili liquidi	Gas (c) Gas (c)	Electricité Elettricità
	1.000 t	1.000 t	1.000 t	1.000 m ³	1.000 kwh
	7	8	9	10	11
1955	82	19	10	37.760	335.319
1956	90	18	12	41.537	348.621
1957	91	10	15	56.593	393.089
1958	97	9	14	58.699	411.720
1957 1er trim.	24	3	4	14.445	100.761
2e trim.	23	2	3	12.846	96.896
3e trim.	19	2	3	13.304	93.347
4e trim.	24	2	4	14.998	102.085
1958 1er trim.	29	2	5	17.090	108.733
2e trim.	26	2	3	13.447	101.310
3e trim.	21	2	2	13.257	96.898
4e trim.	22	2	3	14.905	104.779
1959 1er trim.	17	2	4	15.029	106.247
2e trim.	19	2	3	13.349	118.790

(a) Pour la période avant janvier 1957, sans la Sarre • Per il periodo precedente il gennaio 1957 senza la Sarre

(b) Y compris poussières d'anhracite • Ivi compresa la polvere di anhracite

(c) m³ à 4.250 calories • m³ a 4.250 calories

Négoce des produits sidérurgiques



Commercio dei prodotti siderurgici

Réceptions des négociants de la Communauté (a)

1.000 t

Période Periodo	Demi- produits Semi- prodotti	Produits finis laminés · Prodotti finiti laminati						
		Profilés lourds Profilati pesanti	Fil machine en couronne Vergella in matasse	Aciers marchands Laminati mercantili	Larges plats Larghi piatti	Feuillards laminés à chaud Nastri laminati a caldo	Tôles de 3 mm et plus Lamiere di 3 mm e oltre	Tôles de moins de 3 mm Lamiere inferiori a 3 mm
		1	2	3	4	5	6	7
1954	10	743	26	3.035	37	57	722	657
1955	10	953	32	3.752	46	71	1.120	876
1956	19	1.116	49	4.531	64	84	1.430	926
1957	16	1.310	27	4.655	60	67	1.612	1.034
1958	19	1.142	16	4.093	59	67	1.283	1.072
1957 I	2	106	3	391	6	7	133	85
II	2	99	3	372	6	6	122	76
III	2	102	2	390	6	6	140	83
IV	1	100	2	373	5	6	122	76
V	2	103	2	378	5	6	137	88
VI	1	98	2	374	4	5	121	82
VII	1	112	2	382	5	5	138	82
VIII	2	109	2	376	4	5	122	83
IX	1	119	4	410	4	5	145	89
X	1	126	2	413	5	5	149	94
XI	1	120	2	403	5	5	148	99
XII	1	114	2	393	5	4	137	97
1958 I	0	126	1	372	5	5	137	103
II	1	117	1	328	5	5	122	95
III	1	118	1	364	6	5	129	105
IV	1	102	1	348	5	5	115	100
V	0	92	1	320	4	5	109	92
VI	1	95	2	325	4	5	102	87
VII	1	85	1	328	4	5	101	82
VIII	0	73	1	293	4	5	79	59
IX	1	79	1	330	5	6	91	79
X	1	76	1	328	5	6	96	85
XI	0	70	1	310	4	5	90	82
XII	1	63	1	294	5	5	89	87
1959 I	1	65	1	306	5	5	97	89
II	1	65	1	308	4	5	96	88
III	2	78	1	362	4	5	104	98
IV	2	90	2	410	4	6	112	96
V	2	93	1	383	5	5	108	90
VI	2	104	1	436	4	6	120	108

(a) Pour la période avant janvier 1956 sans la Belgique et la Sarre. 1958 résultat annuel corrigé; c'est pourquoi l'addition des chiffres mensuels ne correspond pas avec les chiffres annuels
Per i periodi precedenti il mese di gennaio 1956, esclusi il Belgio e Sarre. 1958 rettificato; a causa di ciò l'addizione delle cifre mensili non corrisponde esattamente alle cifre annuali

(b) Y compris tôles écimées · Ivi comprese lamiera stagnate

(c) Originaire du pays où se trouve le négociant · Paese di origine in cui si trova il commerciante

Produits finaux · Prodotti terminali			Total par provenance · Totale secondo la provenienza				Période Periodo
Fer blanc Fer noir (b) Banda e altre lamiere stagnate e banda nera (b)	Tôles galvanisées et plombées Lamiere galvanizzate e piombate	Tôles magnétiques Lamierini magnetici	Du pays (c) Dal paese (c)	D'autres pays de la Communauté Da altri paesi della Comunità	De pays tiers Da paesi terzi	Total Totale	
9	10	11	12	13	14	15	
22	116	5	4.624	769	37	5.430	1954
14	124	12	5.838	1.118	56	7.012	1955
11	134	6	7.293	1.042	35	8.370	1956
8	183	1	7.684	1.261	28	8.973	1957
7	197	4	6.995	944	20	7.959	1958
1	13	0	634	109	4	747	I 1957
1	14	0	602	95	4	701	II
1	17	0	640	106	3	749	III
1	13	0	603	94	2	699	IV
1	15	0	635	100	2	737	V
1	15	0	602	98	3	703	VI
1	15	0	653	88	2	743	VII
1	12	0	611	103	2	716	VIII
1	17	0	680	113	2	795	IX
1	15	0	681	128	2	811	X
0	17	0	679	119	2	800	XI
1	19	0	662	109	2	773	XII
1	18	0	665	100	3	768	I 1958
1	14	0	595	92	2	689	II
1	19	0	647	97	5	749	III
0	16	0	605	86	2	693	IV
0	15	0	562	75	1	638	V
1	14	0	564	70	2	636	VI
1	15	0	552	69	2	623	VII
1	13	0	473	54	1	528	VIII
1	16	0	538	70	1	609	IX
1	18	0	544	71	2	617	X
1	16	0	505	73	1	579	XI
0	18	0	486	76	1	563	XII
0	17	0	507	77	2	586	I 1959
0	13	0	494	85	2	581	II
0	17	0	583	86	2	671	III
1	17	0	648	90	2	740	IV
0	15	0	602	97	3	702	V
1	16	0	677	118	3	798	VI

Période Periodo	Produits finis laminés · Prodotti finiti laminati							
	Demi-produits Semi-prodotti	Profilés lourds Profilati pesanti	Fil machine en couronne Vergella in matasse	Aciers marchands Laminati mercantili	Larges plats Larghi piatti	Feuillards laminés à chaud Nastri laminati a caldo	Tôles de 3 mm et plus Lamiere di 3 mm e oltre	Tôles de moins de 3 mm Lamiere inferiori a 3 mm
	1	2	3	4	5	6	7	8
1954	10	708	25	3.119	38	60	708	585
1955	9	994	30	3.694	48	67	1.116	817
1956	15	1.143	44	4.473	56	71	1.435	924
1957	17	1.235	31	4.412	60	72	1.489	1.092
1958	20	1.097	18	4.136	58	74	1.282	1.058
1957 I	2	95	3	344	6	7	137	91
II	2	96	3	347	5	6	122	86
III	1	105	4	375	5	7	132	89
IV	1	101	4	376	5	6	112	99
V	2	110	2	398	5	6	122	97
VI	2	99	2	363	4	6	111	89
VII	2	109	2	380	4	6	130	88
VIII	1	100	2	346	5	6	106	75
IX	1	108	4	381	5	6	124	88
X	1	114	2	395	5	6	140	96
XI	1	104	2	378	5	5	133	96
XII	1	94	2	327	5	5	120	87
1958 I	0	93	1	317	6	7	126	104
II	0	86	1	295	5	6	120	94
III	0	95	1	325	6	6	115	93
IV	1	92	2	339	5	5	104	87
V	1	90	1	333	4	6	98	80
VI	0	92	2	342	4	5	104	82
VII	0	91	1	357	4	6	99	83
VIII	1	79	2	314	3	5	86	60
IX	1	90	2	357	4	6	105	88
X	1	89	1	365	5	7	109	94
XI	1	79	1	322	4	5	97	87
XII	1	71	1	303	5	5	96	88
1959 I	1	79	1	330	5	6	107	97
II	1	70	1	293	5	5	101	91
III	2	84	1	368	5	6	107	93
IV	2	101	2	426	5	6	117	101
V	2	96	1	388	4	5	104	91
VI	2	112	1	442	5	6	118	107

(a) Pour la période avant janvier 1956 sans la Belgique et la Sarre, 1958 résultat annuel corrigé; c'est pourquoi l'addition des chiffres mensuels ne correspond pas avec les chiffres annuels
Per i periodi precedenti il mese di gennaio 1956, esclusi il Belgio e Sarre, 1958 rettificato; a causa di ciò l'addizione delle cifre mensili non corrisponde esattamente alle cifre annuali

(b) Y compris tôles étamées · Ivi comprese le lamiere stagnate

Consegne dei commercianti della Comunità (a)

83 A

1.000 t

Produits finaux · Prodotti terminali			Total par destination · Totale per destinazione					Période Periodo
Fer blanc Fer noir (b) Banda e altre lamiere stagnate e banda nera (b)	Tôles galvanisées et plombées Lamiere galvanizzate e piombate	Tôles magnétiques Lamiere magnetiche	Dans le pays des négociants Nel paese dei commercianti		Dans d'autres pays de la Communauté Negli altri paesi della Comunità	Dans les pays tiers Nei paesi terzi	Total Totale	
			Aux consom- mateurs Ai consumatori	A d'autres négociants Ad altri commercianti				
9	10	11	12	13	14	15	16	
21	115	5	4.457	932	4	1	5.394	1954
13	119	10	5.629	1.272	14	2	6.917	1955
11	136	5	6.868	1.400	34	11	8.313	1956
9	177	2	6.993	1.538	46	9	8.586	1957
7	194	4	6.569	1.392	50	17	7.948	1958
1	12	0	571	121	5	1	698	I 1957
1	11	0	557	117	4	1	679	II
1	15	0	598	130	5	1	734	III
1	12	0	579	133	3	2	717	IV
1	14	0	616	136	4	1	757	V
1	14	0	568	118	5	0	691	VI
1	16	0	594	140	4	0	738	VII
1	14	0	527	125	4	0	656	VIII
1	17	0	604	127	4	0	735	IX
1	17	0	629	144	4	0	777	X
1	17	0	600	139	3	0	742	XI
1	18	0	550	108	2	0	660	XII
1	14	0	553	111	5	0	669	I 1958
1	13	0	512	103	5	1	621	II
1	15	0	543	108	6	0	657	III
1	14	0	542	103	4	1	650	IV
0	15	0	525	98	4	1	628	V
1	15	0	538	103	4	2	647	VI
1	16	0	541	112	3	2	658	VII
1	14	0	460	100	3	2	565	VIII
1	18	0	552	112	4	4	672	IX
1	19	0	568	118	3	2	691	X
1	17	0	505	105	3	1	614	XI
1	18	0	489	95	3	2	589	XII
0	17	1	534	105	4	1	644	I 1959
0	13	0	485	90	4	1	580	II
0	15	0	560	116	4	1	681	III
1	16	0	638	133	5	1	777	IV
0	15	1	579	122	4	2	707	V
1	16	0	668	134	5	3	810	VI

FERRAILLE



ROTTAME

Livraisons des négociants en ferraille de la Communauté
 Consegna dei commercianti in rottame della Comunità

1.000 t

Période Periodo	Aux consommateurs du pays Ai consumatori del paese	A d'autres pays de la Communauté Ad altri paesi della Comunità			A des pays tiers A paesi terzi	Total Totale
		A d'autres négociants Ad altri commercianti	Aux consommateurs (a) Ai consumatori	Total Totale		
		1955	11.301	385		
1956	11.319	402	1.258	1.660	5	12.984
1957	12.111	352	1.194	1.546	11	13.668
1958	9.914	290	1.481	1.771	35	11.720
1957						
I	1.043	30	117	147	0	1.190
II	1.055	29	112	141	1	1.197
III	1.207	37	131	168	0	1.375
IV	1.146	26	122	148	0	1.294
V	1.156	27	81	108	1	1.265
VI	970	27	77	104	—	1.074
VII	1.012	26	86	112	1	1.125
VIII	838	27	119	146	0	984
IX	925	30	126	156	0	1.081
X	986	39	96	135	3	1.124
XI	974	29	61	90	0	1.064
XII	799	25	66	91	4	894
1958						
I	924	25	82	107	2	1.033
II	868	29	101	130	1	999
III	948	28	142	170	—	1.118
IV	833	18	124	142	0	975
V	876	26	100	126	3	1.005
VI	765	20	98	118	4	887
VII	757	23	113	136	5	898
VIII	696	9	112	121	6	823
IX	889	23	185	208	3	1.100
X	869	27	151	178	2	1.049
XI	746	31	153	184	2	932
XII	745	30	119	149	7	901
1959						
I	797	25	125	150	2	949
II	831	29	138	167	6	1.004
III	890	34	177	211	5	1.106
IV	942	43	205	248	9	1.199
V	849	41	140	181	19	1.049

(a) Pour l'Allemagne (R.F.) y compris livraisons à d'autres négociants • Per la Germania (R.F.) comprese le consegne ad altri negozianti

Commerce extérieur de la ferraille et échanges à l'intérieur de la Communauté par catégorie (a)
 Commercio estero di rottame per categoria e scambio all'interno della Comunità (a)

1.000 t

Période Periodo	Importations · Importazioni					Exportations · Esportazioni				
	Ni triées ni classées Non cernite nè classificate	Triées ou classées Cernite o classificate			Total Totale	Ni triées ni classées Non cernite nè classificate	Triées ou classées Cernite o classificate			Total Totale
		De fonte Di ghisa	De fer étamé Di ferro stagnato	Autres Altre			De fonte Di ghisa	De fer étamé Di ferro stagnato	Autres Altre	
	Des pays tiers · Dai paesi terzi					Vers les pays tiers · Verso i paesi terzi				
1954	90	35	22	379	527	17	18	1	309	345
1955	603	50	26	1.790	2.469	1	12	0	14	28
1956	784	12	28	1.801	2.624	2	8	0	18	29
1957	883	11	30	2.600	3.524	1	8	0	13	22
1958	311	61	29	1.940	2.341	0	11	0	33	44
1958 IV	47	5	2	230	284	0	1	0	0	2
V	17	3	3	151	174	0	1	—	2	3
VI	28	7	3	206	245	—	1	—	2	3
VII	7	4	3	183	197	0	0	—	5	5
VIII	6	2	1	98	107	0	0	—	4	4
IX	29	5	1	124	160	0	1	—	7	8
X	12	6	4	113	134	—	1	—	2	3
XI	12	8	3	115	138	0	0	—	1	1
XII	11	12	1	120	144	0	1	—	4	5
1959 I	7	9	2	199	218	—	1	—	5	6
II	9	15	3	64	90	—	0	—	5	5
III	4	31	4	71	111	0	0	—	9	9
IV	6	4	4	24	37	0	0	—	7	7
V	9	3	2	22	37	3	1	0	19	23
VI	10	2	3	40	54	3	0	—	14	17
	Réceptions des pays de la Communauté Arrivi dai paesi della Comunità					Livraisons aux pays de la Communauté Consegne ai paesi della Comunità				
1954	495	194	3	1.161	1.852	38	179	4	1.394	1.615
1955	432	97	2	1.189	1.721	16	91	4	1.304	1.415
1956	420	101	4	1.201	1.727	13	108	10	1.467	1.598
1957	354	111	3	1.345	1.814	38	106	14	1.603	1.761
1958	190	90	3	1.444	1.727	32	105	8	1.666	1.811
1958 IV	16	6	0	115	138	2	9	1	142	153
V	14	14	1	101	130	1	16	1	139	157
VI	23	8	0	128	160	1	10	1	130	143
VII	16	7	0	102	126	2	6	2	122	132
VIII	13	4	2	120	138	2	5	0	119	125
IX	12	3	0	112	127	3	6	0	148	157
X	11	5	0	136	153	4	7	0	179	190
XI	8	5	0	175	188	7	8	1	183	198
XII	21	12	1	142	175	7	12	0	206	225
1959 I	8	9	0	187	205	4	8	0	121	133
II	9	5	0	119	132	3	6	0	138	148
III	12	6	1	167	185	1	4	1	166	172
IV	14	5	0	166	185	6	6	1	228	241
V	16	7	1	176	200	6	9	1	231	246
VI	13	6	1	242	262	6	7	2	224	238

(a) Source: Statistiques douanières — Ferraille de fonte et d'acier, non compris les vieux rails
 Fonte: Statistiche doganali — Rottame di ghisa e di acciaio, non comprese le rotaie usate

Commerce extérieur de la ferraille (a) avec les pays tiers par pays ou zones géographiques de provenance et de destination

Commercio estero di rottame (a) con i paesi terzi per paesi o zone geografiche di provenienza e di destinazione 1.000 t

Pays · Paesi	Importations · Importazioni			Exportations · Esportazioni			
	1958	6 premiers mois i primi 6 mesi		1958	6 premiers mois i primi 6 mesi		
		1958	1959		1958	1959	
États d'Amérique Stati d'America	U.S.A. et poss. · U.S.A. e poss.	1.641	1.054	276	0	—	2
	Canada (b) · Canada (b)	224	151	15	—	—	—
	Argentine · Argentina	2	1	1	—	—	—
	Brésil · Brasile	0	0	—	0	—	—
	Autres · Altri	29	26	9	0	0	0
États d'Europe Stati d'Europa	Autriche · Austria	9	5	4	22	10	11
	Royaume-Uni · Regno Unito	158	24	170	4	3	1
	Irlande-Islande · Irlanda-Islanda	12	9	2	—	—	0
	Suède · Svezia	8	4	4	3	1	2
	Autres pays scand. (c) } Altri paesi scand. (c) }	18	10	14	0	0	4
	Europe Orientale } Europa Orientale }	7	5	3	1	—	8
	Autres · Altri	23	14	8	13	4	6
T.O.M.	de l'Union franç. (d) } dell'Unione franc. (d) }	103	74	20	0	0	0
	belges · belgi	4	3	0	—	—	0
	néerlandais · olandesi	14	11	2	—	—	—
	Pakistan · Pakistan	—	—	—	—	—	—
	Inde · India	13	10	0	—	—	—
	Chine · Cina	—	—	—	—	—	—
Autres pays Altri paesi	Afrique · Africa	49	34	17	—	—	0
	Océanie · Oceania	19	13	6	—	—	0
	Asie · Asia	8	7	4	0	—	32
	Divers · Vari	0	0	0	0	—	—
Total · Totale	2.341	1 458	555	44	18	66	

(a) Statistiques douanières: Ferraille de fonte et d'acier, non compris les vieux rails
Statistiche doganali: Rottame di ghisa e di acciaio, non comprese le rotaie usate

(b) Et Terre-Neuve · E Terra Nuova

(c) Finlande, Norvège, Danemark · Finlandia, Norvegia, Danimarca

(d) À partir du 1. 1. 1959 sans le Maroc et la Tunisie · Dal 1. 1. 1959 non compresi il Marocco e la Tunisia

Commerce extérieur de la ferraille (a) par pays ou zones géographiques de provenance et de destination
Commercio estero di rottame (a) per paesi o zone geografiche di provenienza e di destinazione

1.000 t

Pays · Paesi	Importations (b) · Importazioni (b)			Exportations (c) · Esportazioni (c)		
	1958	6 premiers mois i primi 6 mesi		1958	6 premiers mois i primi 6 mesi	
		1958	1959		1958	1959
Allemagne (R. F.) sans la Sarre · Germania (R. F.) escl. la Sarre						
Belgique/Luxembourg · Belgio/Lussemburgo	9	3	29	73	31	14
France-Sarre · Francia-Sarre	5	4	5	235	120	80
Italie · Italia	0	0	0	590	216	348
Pays-Bas · Paesi Bassi	74	40	64	9	4	12
Communauté (total) · Comunità (totale)	87	47	98	907	371	454
U.S.A. et poss. · U.S.A. e poss.	151	138	3	0	—	2
Canada · Canada	27	16	1	—	—	—
T.O.M. de l'Union franç. (d) } T.O.M. dell'Unione franc. (d) }	2	1	0	—	—	—
Royaume-Uni · Regno Unito	15	1	51	0	—	1
Autriche · Austria	4	3	1	22	10	11
Suède · Svezia	5	3	4	3	1	2
Autres pays · Altri paesi	68	48	24	8	0	21
Pays tiers (total) } Paesi terzi (totale) }	273	210	83	34	11	37
Total général } Totale generale }	360	257	181	941	382	492
Belgique/Luxembourg · Belgio/Lussemburgo						
Allemagne (R. F.) sans la Sarre } Germania (R. F.) escl. la Sarre }	81	35	12	12	4	30
France-Sarre · Francia-Sarre	45	21	49	105	64	28
Italie · Italia	0	0	0	18	4	3
Pays-Bas · Paesi Bassi	72	39	36	6	5	3
Communauté (total) } Comunità (totale) }	198	95	97	142	78	64
U.S.A. et poss. · U.S.A. e poss.	30	18	0	—	—	—
Canada (d) · Canada (d)	3	0	—	—	—	—
T.O.M. de l'Union franç. (d) } T.O.M. dell'Unione franc. (d) }	1	1	—	—	—	—
Royaume-Uni · Regno Unito	57	5	28	—	—	0
Autriche · Austria	1	0	1	—	—	—
Suède · Svezia	2	1	1	0	0	—
Autres pays · Altri paesi	18	13	3	0	0	16
Pays tiers (total) } Paesi terzi (totale) }	111	37	32	0	0	16
Total général } Totale generale }	309	132	129	142	78	80

(a) Statistiques douanières: Ferraille de fonte et d'acier, non compris les vieux rails
Statistiche doganali: Rottame di ghisa e di acciaio, non comprese le rotaie usate

(b) Importations en provenance des pays tiers et réceptions en provenance des autres pays de la Communauté
Importazioni di provenienza dai paesi terzi e arrivi dagli altri paesi della Comunità

(c) Exportations vers les pays tiers et livraisons aux autres pays de la Communauté
Esportazioni verso i paesi terzi e consegne agli altri paesi della Comunità

(d) À partir du 1. 1. 1959 sans le Maroc et la Tunisie · Dal 1. 1. 1959 non compresi il Marocco e la Tunisia

Commerce extérieur de la ferraille (a) par pays ou zones géographiques de provenance et de destination
 Commercio estero di rottame (a) per paesi o zone geografiche di provenienza e di destinazione

1.000 t

Pays Paesi	Importations (b) · Importazioni (b)		Exportations (c) · Esportazioni (c)	
	6 premiers mois · i primi 6 mesi		6 premiers mois · i primi 6 mesi	
	1958	1959	1958	1959
	France / Sarre · Francia / Sarre			
Allemagne (R.F.) sans la Sarre · Germania (R.F.) escl. la Sarre	234	79	4	4
Belgique/Luxembourg · Belgio/Lussemburgo	105	27	44	20
Italie · Italia	0	0	538	211
Pays-Bas · Paesi Bassi	21	10	0	0
Communauté (total) · Comunità (totale)	360	117	586	235
U.S.A. et poss. · U.S.A. e poss.	131	12	—	—
Canada · Canada	22	0	—	—
T.O.M. de l'Union franç. (d) · T.O.M. dell'Unione franc. (d)	40	0	0	0
Royaume-Uni · Regno Unito	8	1	0	0
Autriche · Austria	0	—	0	0
Suède · Svezia	1	0	0	0
Autres pays · Altri paesi	5	2	3	0
Pays tiers (total) · Paesi terzi (totale)	207	14	3	1
Total général · Totale generale	567	131	589	555
	Italie · Italia			
Allemagne (R.F.) sans la Sarre · Germania (R.F.) escl. la Sarre	534	214	0	0
Belgique/Luxembourg · Belgio/Lussemburgo	15	6	—	—
France-Sarre · Francia-Sarre	509	231	0	0
Pays-Bas · Paesi Bassi	5	4	—	—
Communauté (total) · Comunità (totale)	1.063	455	0	1

U.S.A. et poss. · U.S.A. e poss. Canada (d) · Canada (d) T.O.M. de l'Union franç. (d) · T.O.M. dell'Unione franc. (d) Royaume-Uni · Regno Unito Autriche · Austria Suède · Svezia Autres pays · Altri paesi	1.330 172 61 55 4 0 94	790 133 38 15 2 0 70	261 14 20 79 2 0 38	— — — — — — 0	— — — — — — 0	0 — — — — — 0
Pays tiers (total) · Paesi terzi (totale)	1.715	1.047	414	0	0	0
Total général · Totale generale	2.778	1.502	1.257	0	0	1

Pays-Bas · Paesi Bassi

Allemagne (R.F.) sans la Sarre · Germania (R.F.) escl. la Sarre Belgique/Luxembourg · Belgio/Lussemburgo France-Sarre · Francia-Sarre Italie · Italia	10 7 0 —	5 5 0 —	14 3 — —	75 73 23 5	41 39 15 5	60 35 9 0
Communauté (total) · Comunità (totale)	18	10	16	175	99	105
U.S.A. et poss. · U.S.A. e poss. Canada (d) · Canada (d) T.O.M. de l'Union franç. (d) · T.O.M. dell'Unione franc. (d) Royaume-Uni · Regno Unito Autriche · Austria Suède · Svezia Autres pays · Altri paesi	0 — 0 22 0 0 13	— — 0 2 0 0 10	0 — 11 0 0 0 0	— — 4 — 0 0 4	— — 3 — 0 0 4	— — 0 — — 0 12
Pays tiers (total) · Paesi terzi (totale)	35	12	11	8	7	12
Total général · Totale generale	53	21	28	183	106	117

(a) Statistiques douanières: Ferraille de fonte et d'acier, non compris les vieux rails · Statistiche doganali: Rottame di ghisa e di acciaio, non comprese le rotaie usate

(b) Importations en provenance des pays tiers et réceptions en provenance des autres pays de la Communauté · Importazioni di provenienza dai paesi terzi e arrivi dagli altri paesi della Comunità

(c) Exportations vers les pays tiers et livraisons aux autres pays de la Communauté · Esportazioni verso i paesi terzi e consegne agli altri paesi della Comunità

(d) À partir du 1. 1. 1959 sans le Maroc et la Tunisie · Dal 1. 1. 1959 non compresi il Marocco e la Tunisia

MINERAI DE FER ET DE MANGANÈSE



MINERALE DI FERRO E DI MANGANESE

.



Production et stocks de minéral de fer par qualités dans les mines de la Communauté
 Produzione e giacenze di minerale di ferro per qualità nelle miniere della Comunità

1.000 t

Période Periodo	Extraction brute de minéral Estrazione grezza di minerale			Tonnage marchand rendu disponible dans le mois Tonnellaggio di produzione utilizzabile nel mese			Stocks des mines (b) Giacenze delle miniere (b)		
	Moins de 42% Fe Inferiore al 42% Fe	42% Fe et plus 42% Fe e oltre	Total Totale	Brut Grezzo	Traité (a) Trattato (a)	Total Totale	Brut Grezzo	Traité et grillé (a) Trattato e grigliato (a)	Total Totale
	Quantités réelles · Quantità								
1954	63.409	1.558	64.967	53.279	7.317	60.596	5.799	455	6.254
1955	73.818	2.212	76.030	61.367	8.941	70.308	4.109	319	4.427
1956	78.034	2.631	80.675	64.632	9.637	74.269	3.225	403	3.629
1957	84.628	2.813	87.441	70.562	9.902	80.464	4.421	457	4.878
1958	84.708	2.368	87.076	70.230	9.821	80.051	6.505	659	7.164
1958 VII	6.870	210	7.080	5.732	786	6.518	5.786	574	6.360
VIII	5.916	141	6.057	4.756	763	5.519	5.416	615	6.031
IX	7.120	194	7.314	5.913	823	6.736	5.773	628	6.401
X	7.514	198	7.712	6.261	848	7.109	6.158	642	6.800
XI	6.767	194	6.961	5.592	788	6.380	6.388	649	7.037
XII	6.913	171	7.084	5.735	795	6.530	6.505	659	7.164
1959 I	7.352	187	7.539	6.097	821	6.918	6.762	717	7.479
II	6.829	171	7.000	5.615	785	6.400	7.059	751	7.810
III	7.010	179	7.189	5.822	800	6.622	7.162	788	7.950
IV	7.476	204	7.680	6.221	875	7.096	7.566	870	8.436
V	6.642	165	6.807	5.484	824	6.308	7.397	859	8.256
VI	7.352	202	7.554	6.109	877	6.986	7.460	861	8.321
VII	6.937	198	7.135	5.698	888	6.586	7.215	850	8.065
VIII	6.160	173	6.333	4.981	833	5.814	6.793	801	7.594
IX	7.423	220	7.643	6.188	897	7.085	6.918	778	7.696
Fer contenu · Ferro contenuto									
1954	18.305	750	19.055	15.445	2.970	18.415			
1955	21.280	1.016	22.296	17.857	3.717	21.574			
1956	22.359	1.112	23.471	18.648	4.009	22.657			
1957	23.817	1.268	25.085	20.105	4.178	24.283			
1958	23.966	1.076	25.042	20.088	4.079	24.167			
1958 VII	1.956	95	2.051	1.654	326	1.980			
VIII	1.659	63	1.722	1.346	315	1.661			
IX	2.031	88	2.119	1.705	343	2.048			
X	2.141	90	2.231	1.801	354	2.155			
XI	1.925	90	2.015	1.612	326	1.938			
XII	1.964	78	2.042	1.644	330	1.974			
1959 I	2.091	84	2.175	1.752	340	2.092			
II	1.930	77	2.007	1.600	324	1.924			
III	2.001	81	2.082	1.681	329	2.010			
IV	2.132	92	2.224	1.795	360	2.155			
V	1.886	75	1.961	1.573	342	1.915			
VI	2.071	92	2.163	1.739	365	2.104			
VII	1.963	89	2.052	1.635	366	2.001			
VIII	1.734	79	1.813	1.425	342	1.767			
IX	2.116	100	2.216	1.788	372	2.160			

(a) Minerais traités, enrichis, calibrés, grillés, frittés, agglomérés, etc. · Minerali trattati, arricchiti, calibrati, grigliati, arrostiti, agglomerati
 (b) A la fin de la période · Alla fine del periodo

Livraisons des mines de fer de la Communauté par qualités de minerais
 Consegne delle miniere di ferro della Comunità per qualità di minerale

1.000 t

Période Periodo	Dans la Communauté · Nella Comunità			Dans les pays tiers · Nei paesi terzi			Total général Totale generale
	Brut Grezzo	Traité et grillé (a) Trattato e grigliato (a)	Total Totale	Brut Grezzo	Traité et grillé (a) Trattato e grigliato (a)	Total Totale	
1954	51.123	6.928	58.051	434	159	593	58.644
1955	62.501	8.763	71.264	654	268	922	72.186
1956	65.033	9.206	74.239	616	250	866	75.105
1957	68.711	9.419	78.130	648	302	950	79.080
1958	67.838	9.368	77.206	509	255	764	77.970
1957 VII	5.702	800	6.502	61	31	92	6.594
VIII	5.531	806	6.337	59	20	79	6.416
IX	5.763	774	6.537	66	24	90	6.627
X	6.087	822	6.909	62	23	85	6.994
XI	5.827	780	6.607	42	23	65	6.672
XII	5.749	776	6.525	47	18	65	6.590
1958 I	6.161	885	7.046	49	23	72	7.118
II	5.489	759	6.248	47	26	73	6.321
III	6.049	817	6.866	50	23	73	6.939
IV	5.764	763	6.527	51	24	75	6.602
V	5.692	780	6.472	42	22	64	6.536
VI	5.666	751	6.417	31	24	55	6.472
VII	5.584	753	6.337	46	19	65	6.402
VIII	5.067	726	5.793	32	19	51	5.844
IX	5.557	780	6.337	32	20	52	6.389
X	5.867	813	6.680	47	19	66	6.746
XI	5.366	775	6.141	33	18	51	6.192
XII	5.576	766	6.342	49	18	67	6.409
1959 I	5.747	764	6.511	32	19	51	6.562
II	5.311	734	6.045	38	19	57	6.102
III	5.673	762	6.435	44	19	63	6.498
IV	5.936	815	6.751	44	19	63	6.814
V	5.581	829	6.410	32	19	51	6.461
VI	6.012	869	6.881	34	20	54	6.935
VII	5.932 r	859 r	6.791	39	22	61	6.852
VIII	5.391	844	6.235	33	21	54	6.289
IX	6.072	866	6.938	36	20	56	6.994
X							
XI							
XII							

(a) Minerais traités, enrichis, calibrés, grillés, frittés, agglomérés, etc. · Minerali trattati arricchiti, calibrati, grigliati, arrostiti, agglomerati

Production, livraisons et stocks de minerai de fer dans les mines
Produzione, consegna e giacenze di minerale di ferro nelle miniere

1.000 t

Période Periodo	Extraction brute de minerai de fer Estrazione grezza di minerale di ferro			Production marchande Produzione utilizzabile nel mese	Livraisons Consegne				Stocks à la fin de la période Giacenze alla fine del periodo
	Moins de 42% Fe Inferiore al 42% Fe	42% Fe et plus 42% Fe e altre	Total Totale		Dans le pays Nel paese	Autres Pays de la Communauté Altri paesi della Comunità	Pays tiers Paesi terzi	Total Totale	
Allemagne (R. F.) · Germania (R. F.)									
1954	12.677	362	13.039	9.705	9.427	47	183	9.657	791
1955	15.239	444	15.683	11.381	11.403	19	253	11.675	457
1956	16.400	528	16.928	12.218	11.908	35	258	12.201	539
1957	17.730	590	18.320	13.145	12.533	48	268	12.849	841
1958	17.385	599	17.984	12.641	12.010	24	265	12.299	1.224 r
1958 VII	1.353	49	1.402	980	940	2	22	964	1.066
VIII	1.351	48	1.399	973	927	2	22	951	1.084
IX	1.384	50	1.434	1.017	962	3	23	988	1.099
X	1.484	52	1.536	1.085	1.016	2	22	1.040	1.143
XI	1.435	47	1.482	1.032	980	1	21	1.002	1.194
XII	1.377	47	1.424	1.012	961	1	21	983	1.224
1959 I	1.468	50	1.518	1.060	972	1	21	994	1.298
II	1.398	46	1.444	994	904	1	22	927	1.391
III	1.368	46	1.414	990	921	2	22	945	1.460
IV	1.472	56	1.528	1.080	1.025	1	22	1.048	1.529
V	1.338	46	1.384	1.010	990	2	20	1.012	1.509
VI	1.467	54	1.521	1.088	1.056	1	20	1.077	1.525
VII	1.482	55	1.537	1.124	1.099	0	22	1.121	1.517
VIII	1.441	52	1.493	1.089	1.060	0	21	1.081	1.514
IX	1.479	51	1.530	1.115	1.083	0	21	1.104	1.513
X									
France · Francia									
1954	43.491	871	44.362	43.824	24.912	16.669	409	41.990	4.203
1955	49.392	1.493	50.885	50.265	30.979	20.019	652	51.650	2.879
1956	51.495	1.864	53.359	52.689	32.180	20.715	608	53.503	1.962
1957	56.535	1.990	58.525	57.777	34.327	21.759	631	56.717	2.983
1958	58.565	1.621	60.186	59.456	34.302	22.953	501	57.756	4.694 r
1958 VII	4.772	142	4.914	4.857	2.790	1.926	43	4.759	4.192
VIII	3.871	81	3.952	3.913	2.404	1.842	30	4.276	3.814
IX	5.036	134	5.170	5.102	2.815	1.936	29	4.780	4.145
X	5.321	140	5.451	5.399	3.037	1.998	44	5.079	4.473
XI	4.694	118	4.812	4.759	2.746	1.838	30	4.614	4.623
XII	4.801	116	4.917	4.857	2.831	1.900	47	4.778	4.694
1959 I	5.167	130	5.297	5.230	2.932	1.975	30	4.937	4.985
II	4.783	118	4.901	4.838	2.677	1.901	35	4.613	5.207
III	4.992	128	5.120	5.056	2.913	2.014	41	4.968	5.282
IV	5.292	142	5.434	5.376	3.076	2.034	41	5.151	5.670
V	4.596	114	4.710	4.658	2.841	1.925	31	4.797	5.523
VI	5.139	139	5.278	5.224	3.061	2.080	34	5.175	5.564
VII	4.699	133	4.832	4.788	2.999	2.027	39	5.065	5.219
VIII	4.022	105	4.127	4.089	2.641	1.898	32	4.571	4.797
IX	5.219	153	5.372	5.306	3.158	2.032	35	5.225	4.887
X	5.633	153	5.786	5.499	3.346	2.134	44	5.524	5.084

Production, livraisons et stocks de minerai de fer dans les mines
Produzione, consegne e giacenze di minerale di ferro nelle miniere

1.000 t

Période Periodo	Extraction brute de minerai de fer Estrazione grezza di minerale di ferro			Production marchande Produzione utilizzabile nel mese	Livraisons Consegne				Stocks à la fin de la période Giacenze alla fine del periodo
	Moins de 42% Fe Inferiore al 42% Fe	42% Fe et plus 42% Fe e altre	Total Totale		Dans le pays Nel paese	Autres Pays de la Communi- auté Altri paesi della Comunità	Pays tiers Paesi terzi	Total Totale	
Italie · Italia									
1954	1.274	327	1.601	1.092	1.031	—	—	1.031	347
1955	1.878	273	2.151	1.375	1.299	41	17	1.357	377
1956	2.401	249	2.650	1.624	1.483	55	—	1.538	486
1957	2.376	235	2.611	1.576	1.331	51	49	1.431	551
1958	1.995	152	2.147	1.265	1.177	16	—	1.193	698 r
1958 VII	186	19	205	127	118	—	—	118	611
VIII	176	12	188	117	102	—	—	102	639
IX	179	10	189	111	115	—	—	115	649
X	161	6	167	92	92	—	—	92	661
XI	141	30	171	108	96	—	—	96	685
XII	162	8	170	99	87	—	—	87	698
1959 I	167	7	174	99	102	—	—	102	679
II	163	7	170	100	94	—	—	94	677
III	152	5	157	87	98	—	—	98	662
IV	161	6	167	105	80	—	—	80	674
V	156	5	161	99	110	—	—	110	651
VI	174	9	183	102	113	—	—	113	658
VII	184	10	194	109	101	—	—	101	686
VIII	172	15	187	112	112	—	—	112	701
IX	169	16	185	109	107	—	—	107	715
X									
Luxembourg · Lussemburgo									
1954	5.887	—	5.887	5.892	4.448	1.435	—	5.883	911
1955	7.204	—	7.204	7.182	5.668	1.723	—	7.391	713
1956	7.594	—	7.594	7.594	5.823	1.846	—	7.669	639
1957	7.843	—	7.843	7.836	6.314	1.652	—	7.966	501
1958	6.636 r	—	6.636 r	6.572 r	5.482 r	1.123 r	—	6.605 r	543 r
1958 VII	548	—	548	544	465	87	—	552	487
VIII	509	—	509	507	420	87	—	507	488
IX	511	—	511	497	406	91	—	497	503
X	536	—	536	522	431	91	—	522	516
XI	484	—	484	470	386	84	—	470	529
XII	560	—	560	549	463	86	—	549	543
1959 I	536	—	536	517	430	86	—	516	510
II	474	—	474	457	366	91	—	457	527
III	485	—	485	475	380	95	—	475	537
IV	538	—	538	521	420	101	—	521	554
V	541	—	541	530	432	98	—	530	564
VI	559	—	559	559	459	99	—	558	565
VII	563	—	563	556	474	82	—	556	573
VIII	516	—	516	514	440	74	—	514	574
IX	545	—	545	545	453	95	—	548	572
X	571	—	571	554	456	98	—	554	588

Extraction brute de minerai de fer par régions
Estrazione di minerale di ferro grezzo per regioni

1.000 t

Période Periodo	Allemagne (R. F.) · Germania (R. F.)						Belgique Belgio
	Nord		Mitte		Süd (b)	Total général Totale generale	
	Salzgitter- Ilsede Harzvorland	Osnabrück Weser- Wiehengebirge	Siegerland Wied	Übrige Mitte (a)			
1	2	3	4	5	6	7	
1954	7.410	1.180	1.253	1.535	1.657	13.035	81
1955	9.232	1.548	1.337	1.544	2.022	15.683	106
1956	9.917	1.748	1.374	1.481	2.407	16.927	144
1957	10.767	1.965	1.444	1.585	2.561	18.322	137
1958	10.774	1.969	1.364	1.464	2.413	17.984	123
1958 X	916	169	124	119	208	1.536	12
XI	894	169	114	116	189	1.482	12
XII	851	166	106	112	189	1.424	13
1959 I	932	177	99	119	191	1.518	13
II	889	166	96	112	181	1.444	11
III	858	166	92	115	183	1.414	13
IV	923	178	97	124	206	1.528	13
V	832	161	102	107	182	1.384	11
VI	925	176	97	119	204	1.521	13
VII	925	177	100	119	216	1.537	9
VIII	888	167	108	117	213	1.493	10
IX	901	173	117	121	218	1.530	11
Période Periodo	France · Francia				Italie Italia	Luxembourg Lussemburgo	Communauté Comunità
	Est	Ouest	Centre-Midi	Total général Totale generale			
	8	9	10	11			
1954	41.189	2.986	187	44.362	1.600	5.887	64.965
1955	46.690	3.878	317	50.885	2.151	7.204	76.029
1956	48.902	4.095	362	53.359	2.650	7.594	80.675
1957	53.833	4.341	350	58.524	2.610	7.843	87.435
1958	55.912	3.883	392	60.187	2.145	6.636	87.075
1958 X	5.085	339	37	5.461	167	536	7.712
XI	4.485	294	33	4.812	171	484	6.961
XII	4.576	308	33	4.917	170	560	7.084
1959 I	4.938	324	35	5.297	174	536	7.538
II	4.566	306	29	4.901	170	474	7.000
III	4.764	325	31	5.120	157	485	7.189
IV	5.056	343	35	5.434	167	538	7.680
V	4.379	300	31	4.710	161	541	6.807
VI	4.899	345	34	5.278	183	559	7.554
VII	4.493	306	33	4.832	194	563	7.135
VIII	3.833	272	22	4.127	187	516	6.333
IX	4.978	361	33	5.372	185	545	7.643
X	5.368	378	40	5.786		571	

(a) Sauerland-Waldeck, Lahn-Dill, Taunus-Hunsrück, Oberhessen
(b) Doggererzgebiet, Kreideerzgebiet

Production marchande de minerai de fer par régions
 Produzione commerciabile di minerale di ferro per regioni

1.000 t

Période Periodo	Allemagne (R. F.) · Germania (R. F.)					Total général Totale generale	Belgique Belgio
	Nord		Mitte		Süd (b)		
	Salzgitter- Ilsede Harzvorland	Osnabrück Weser- Wiehengebirge	Siegerland Wied	Öbrige Mitte (a)			
1	2	3	4	5	6	7	
1954	5.257	1.108	807	1.025	1.508	9.705	81
1955	6.274	1.376	856	1.042	1.833	11.381	106
1956	6.665	1.514	862	1.023	2.154	12.218	144
1957	7.268	1.661	883	1.067	2.266	13.145	137
1958	7.006	1.614	810	1.011	2.200	12.641	124
1958 X	599	138	73	85	190	1.085	12
XI	575	138	67	81	171	1.032	12
XII	567	133	61	80	171	1.012	13
1959 I	598	141	59	84	178	1.060	13
II	557	133	57	79	168	994	11
III	559	133	55	78	165	990	13
IV	611	142	57	83	187	1.080	13
V	582	128	60	74	166	1.010	11
VI	622	140	59	84	183	1.088	13
VII	645	142	60	86	191	1.124	9
VIII	621	131	65	84	188	1.089	10
IX							
X							
XI							
XII							
Période Periodo	France · Francia				Italie Italia	Luxembourg Lussemburgo	Communauté Comunità
	Est	Ouest	Centre-Midi	Total général Totale generale			
	8	9	10	11			
1954	41.189	2.454	181	43.824	1.092	5.892	60.594
1955	46.690	3.286	289	50.265	1.375	7.182	70.309
1956	48.902	3.471	317	52.690	1.624	7.594	74.270
1957	53.833	3.629	303	57.765	1.576	7.836	80.459
1958	55.911	3.211	334	59.456	1.265	6.571	80.056
1958 X	5.085	282	32	5.399	92	522	7.110
XI	4.485	246	28	4.759	108	470	6.381
XII	4.576	253	28	4.857	99	549	6.530
1959 I	4.938	261	30	5.229	99	517	6.918
II	4.565	247	26	4.838	100	457	6.400
III	4.763	266	27	5.056	87	475	6.621
IV	5.056	291	29	5.376	105	521	7.095
V	4.379	252	27	4.658	99	530	6.308
VI	4.899	292	33	5.224	102	559	6.986
VII	4.494	265	29	4.788	109	556	6.586
VIII	3.833	239	17	4.089	112	514	5.814
IX	4.978	300	28	5.306	109	545	7.085
X	5.368	314	29	5.711		554	
XI							
XII							

(a) Sauerland-Waldeck, Lahn-Dill, Taunus-Hunsrück, Oberhessen

(b) Doggererzgebiet, Kreideerzgebiet

Production, stocks et main d'oeuvre des mines de manganèse
 Produzione, giacenze e mano d'opera delle miniere di manganese
 Italie (a) · Italia (a)

95 A

Production et stocks · Produzione e giacenze

Période Periodo	Extraction de minerai brute Estrazione di minerale grezzo	Tonnage marchand rendu disponible dans le mois Tonnellaggio di produzione utilizzabile nel mese			Stocks des mines (d) Giacenze delle miniere (d)
		Brut Grezzo	Traité (b) (c) Trattato (b) (c)	Total Totale	
1955	122.153	26.826	28.521	55.347	7.416
1956	108.793	22.091	23.323	45.414	3.389
1957	105.480	18.630	24.564	43.194	9.598
1958					
1958 X	5.283	3.947	—	3.947	13.865
XI	4.480	3.195	—	3.195	15.056
XII	4.500	3.461	—	3.461	16.071
1959 I	3.314	3.314	—	3.314	15.821
II	3.645	3.645	—	3.645	15.637
III	3.922	3.922	—	3.922	15.661
IV	4.580	4.580	—	4.580	15.807
V	4.306	4.306	—	4.306	15.548
VI	5.228	5.228	—	5.228	14.646
VII	5.763	5.763	—	5.753	14.672
VIII	4.424	4.424	—	4.424	13.950
IX	4.117	4.117	—	4.117	14.368

Effectifs inscrits en fin de mois · Effettivi iscritti alla fine del mese

Période Periodo	Ouvriers · Operai				Apprentis Apprendisti	Employés Impiegati	Total Totale
	Fond des mines souterraines All'interno delle miniere in sotteraneo	Chantiers de production des mines à ciel ouvert Cantieri di produzione delle miniere a cielo aperto	Autres ouvriers (jour) Altri operai (Allo esterno)	Total Totale			
1955 XII	221	45	98	364	—	27	391
1956 XII	231	38	97	366	3	20	389
1957 XII	247	30	129	406	—	17	423
1958 X	181	33	79	293	—	14	307
XI	176	32	77	285	—	14	299
XII	175	31	76	282	—	14	296
1959 I	170	8	76	254	—	14	268
II	155	13	88	256	—	15	271
III	145	15	87	247	—	14	261
IV	135	18	86	239	—	12	251
V	141	18	79	238	—	12	250
VI	141	18	78	237	—	12	249
VII	150	12	69	231	—	13	244
VIII	150	13	71	234	—	13	247
IX	150	12	71	233	—	13	246

(a) L'Italie es le seul producteur de minerai de manganèse (minerai contenant plus de 20% de Mn)
 L'Italia è la sola produttrice di minerale di manganese (minerale contenente più del 20% di Mn)

(b) Minerais traités, enrichis, calibrés, grillés, frittés, agglomérés, etc.
 Minerali trattati, arricchiti, calibrati, grigliati, arrostiti, agglomerati, ecc.

(c) L'augmentation de la teneur moyenne en Mn des minerais extraits depuis le 2^e semestre 1958 a permis de les commercialiser sans traitement d'enrichissement
 L'aumento del contenuto medio di Mn del minerale estratto a decorrere dal 2^e semestre 1958 ne ha reso possibile la vendita come mercantile senza arricchimento preventivo

(d) A la fin du mois · Alla fine del mese

Évolution de l'emploi dans les mines de fer de la Communauté (a)
Sviluppo dell'impiego nelle miniere di ferro della Comunità (a)

Période Periodo	Effectifs inscrits en fin de mois · Effettivi iscritti a fine mese							Mouvements de la main-d'œuvre ouvrière (b) Variazione della mano d'operai lavorativa (b)	
	Ouvriers · Operai				Apprentis Apprendisti	Employés Impiegati	Total Totale	Arrivées In piu	Départs In meno
	Fond des mines souterraines All'interno delle miniere in sotterraneo	Chantiers de production des mines à ciel ouvert Cantieri di produzione delle miniere a cielo aperto	Autres ouvriers (jour) Altri operai (allo esterno)	Total Totale					
1955 XII	33.588	1.871	14.393	49.852	2.170	5.518	57.540	512	474
1956 XII	33.895	1.706	14.819	50.420	1.899	5.597	57.916	539	378
1957 X	35.234	1.918	14.609	51.761	1.829	5.933	59.523	654	508
XI	35.167	1.927	14.546	51.640	1.819	5.897	59.356	435	548
XII	35.072	1.907	14.497	51.476	1.802	5.901	59.179	370	519
1958 I	35.073	1.762	14.548	51.383	1.822	6.012	59.217	669	738
II	35.021	1.742	14.486	51.249	1.844	6.076	59.169	439	542
III	34.849	1.824	14.364	51.037	1.795	6.060	58.892	425	693
IV	34.767	1.854	14.374	50.995	1.906	6.076	58.977	526	534
V	34.625	1.863	14.256	50.744	1.907	6.070	58.721	359	565
VI	34.191	2.355	13.793	50.339	1.890	6.068	58.297	217	619
VII	33.912	1.750	14.227	49.889	1.840	6.078	57.807	415	866
VIII	33.806	1.659	14.147	49.612	1.724	6.058	57.394	459	813
IX	33.780	1.578	14.134	49.492	1.627	6.062	57.181	527	703
X	33.599	1.546	14.164	49.309	1.729	6.057	57.095	310	466
XI	33.446	1.527	14.100	49.073	1.722	6.067	56.862	375	545
XII	33.273	1.538	13.981	48.792	1.711	6.057	56.560	212	484
1959 I	33.013	1.524	13.852	48.389	1.700	6.099	56.188	344	707
II	32.952	1.453	13.795	48.200	1.694	6.115	56.009	306	536
III	32.593	1.470	13.711	47.774	1.743	6.132	55.649	313	742
IV	32.327	1.481	13.727	47.535	1.631	6.105	55.271	456	728
V	32.117	1.482	13.704	47.303	1.626	6.078	55.007	267	501
VI	31.871	1.562	13.642	47.075	1.597	6.113	54.785	321	540
VII	31.575	1.560	13.588	46.723	1.539	6.090	54.352	492	649
VIII									
IX									
X									
XI									
XII									

(a) Sans la Belgique · Senza il Belgio

(b) Y compris les mouvements de main-d'œuvre entre mines de la même société
ivi compresi i movimenti della mano d'opera fra miniere della stessa società

Effectifs ouvriers inscrits en fin de mois dans les mines de fer par pays
 Effettivo della mano d'opera iscritta alla fine del mese nelle miniere di ferro per paese

En fin de période Alla fine del periodo	Mines de fer · Miniere di ferro				Total (a) Totale (a)
	Allemagne (R. F.) Germania (R. F.)	France Francia	Italie Italia	Luxembourg Lussemburgo	
1955 XII	18.770	24.658	3.974	2.450	49.852
1956 XII	19.763	24.374	3.836	2.447	50.420
1957 X	21.033	24.606	3.707	2.415	51.761
XI	21.028	24.594	3.620	2.398	51.640
XII	20.892	24.624	3.576	2.384	51.476
1958 I	20.905	24.639	3.468	2.371	51.383
II	20.861	24.623	3.438	2.327	51.249
III	20.726	24.576	3.411	2.324	51.037
IV	20.759	24.575	3.370	2.291	50.995
V	20.668	24.460	3.329	2.287	50.744
VI	20.389	24.420	3.255	2.275	50.339
VII	20.015	24.432	3.178	2.264	49.889
VIII	19.746	24.533	3.072	2.261	49.612
IX	19.758	24.439	3.047	2.248	49.492
X	19.635	24.407	3.019	2.248	49.309
XI	19.517	24.377	2.963	2.216	49.073
XII	19.393	24.223	2.963	2.213	48.792
1959 I	19.214	24.031	2.931	2.213	48.389
II	19.057	24.012	2.928	2.203	48.200
III	18.773	23.914	2.901	2.186	47.774
IV	18.622	23.862	2.863	2.188	47.535
V	18.481	23.792	2.851	2.179	47.303
VI	18.249	23.814	2.854	2.158	47.075
VII	18.096	23.637	2.843	2.147	46.723
VIII		23.867	2.828	2.139	
IX			2.872	2.138	
X				2.137	

(a) Sans la Belgique · Senza il Belgio

**Absences dans les mines de fer en % des présences possibles (a)
pendant les jours ouvrables**

Période Periodo	Motifs personnels · Motivi personali							Total Totale	Manque de débouchés Deficenza di mercato
	Maladie Malattia	Accidents du travail Infortuni sul lavoro	Absences justifiées Assenze giustificate	Absences injustifiées Assenze ingiustificate	Congés normaux Ferie normali	Autres absences payées Altre assenze pagate	Repos hebdomadaire Riposo settimanale		
Ouvriers du fond (b) · Operai all'interno (b)									
1955	4,90	2,80	1,13	0,62	5,40	0,25	0,05	15,14	0,10
1956	4,94	2,67	1,17	0,59	6,12	0,28	0,05	15,82	0,01
1957	5,53	2,46	0,82	0,50	6,04	0,23	0,12	15,70	0,02
1958	4,73	2,22	0,86	0,41	6,27	0,22	0,05	14,77	0,91
1958 VII	4,20	2,10	0,73	0,34	11,44	0,17	0,03	19,01	2,58
VIII	4,29	2,06	1,23	0,42	15,58	0,20	0,05	23,83	2,65
IX	4,69	2,25	1,30	0,46	7,07	0,15	0,04	15,97	1,98
X	4,76	2,20	0,95	0,40	4,26	0,12	0,04	12,73	0,82
XI	4,37	2,03	0,97	0,36	3,58	0,30	0,05	11,68	0,49
XII	4,68	2,11	1,02	0,39	5,70	0,32	0,10	14,31	1,02
1959 I	5,08	2,08	0,64	0,33	2,39	0,17	0,07	10,77	2,01
II	5,29	2,04	0,65	0,32	2,88	0,11	0,12	11,42	1,92
III	4,97	2,05	0,63	0,28	4,16	0,23	0,11	12,43	2,22
IV	4,78	1,97	0,53	0,26	4,39	0,18	0,08	12,19	2,11
V	4,28	2,08	0,64	0,26	6,48	0,50	0,09	14,33	0,50
VI	4,46	2,12	0,67	0,31	6,78	0,17	0,10	14,61	1,52
Ouvriers du jour (c) · Operai all'esterno (c)									
1955	4,61	1,27	0,79	0,22	5,36	0,43	0,34	13,04	0,03
1956	4,82	1,30	0,79	0,22	5,85	0,45	0,34	13,77	0,01
1957	5,74	1,26	0,58	0,19	5,84	0,27	0,38	14,26	0,01
1958	5,13	1,18	0,82	0,15	6,03	0,23	0,33	13,86	0,59
1958 VII	4,45	1,03	0,57	0,12	9,73	0,20	0,29	16,40	2,14
VIII	4,20	1,08	1,03	0,12	12,64	0,17	0,32	19,57	1,80
IX	4,51	1,28	1,12	0,14	8,42	0,16	0,32	15,94	1,16
X	4,81	1,11	0,96	0,14	5,56	0,13	0,32	13,04	0,50
XI	4,83	1,08	0,97	0,16	4,66	0,37	0,38	12,45	0,21
XII	5,09	1,25	1,06	0,15	7,69	0,32	0,37	15,93	0,55
1959 I	5,91	1,35	0,72	0,14	2,32	0,15	0,35	10,95	1,28
II	6,39	1,37	0,72	0,16	2,25	0,17	0,30	11,36	1,16
III	5,70	1,21	0,57	0,13	3,63	0,26	0,35	11,84	1,49
IV	5,11	1,18	0,51	0,11	3,68	0,18	0,30	11,07	1,47
V	4,44	1,05	0,60	0,12	5,50	0,61	0,36	12,70	0,29
VI	4,44	1,07	0,60	0,14	6,24	0,18	0,37	13,04	0,97
Ouvriers du fond et du jour · Operai all'interno e all'esterno									
1955	4,82	2,35	1,03	0,50	5,39	0,30	0,13	14,53	0,08
1956	4,90	2,26	1,06	0,48	6,04	0,33	0,14	15,20	0,01
1957	5,59	2,11	0,75	0,41	5,98	0,25	0,19	15,28	0,01
1958	4,85	1,91	0,85	0,34	6,20	0,23	0,13	14,51	0,82
1958 VII	4,27	1,79	0,68	0,28	10,94	0,18	0,11	18,25	2,45
VIII	4,27	1,77	1,18	0,33	14,71	0,19	0,13	22,58	2,40
IX	4,64	1,96	1,25	0,36	7,47	0,15	0,12	15,96	1,74
X	4,77	1,88	0,96	0,32	4,64	0,12	0,12	12,82	0,73
XI	4,51	1,75	0,97	0,30	3,90	0,32	0,15	11,91	0,41
XII	4,80	1,86	1,03	0,32	6,28	0,32	0,18	14,78	0,88
1959 I	5,32	1,87	0,66	0,28	2,37	0,17	0,15	10,82	1,80
II	5,61	1,85	0,67	0,27	2,70	0,13	0,18	11,40	1,70
III	5,18	1,81	0,61	0,24	4,01	0,24	0,18	12,26	2,01
IV	4,88	1,74	0,53	0,22	4,18	0,18	0,14	11,86	1,92
V	4,33	1,78	0,63	0,22	6,19	0,53	0,17	13,85	0,43
VI	4,45	1,81	0,65	0,26	6,62	0,17	0,18	14,15	1,36

(a) Présences possibles = Présences + absences · Presenze possibili = presenze + assenze

(b) Fond des mines souterraines et chantiers de production des mines à ciel ouvert
All'interno di miniere in sotterraneo e cantieri di produzione di miniere a cielo aperto

Assenze nelle miniere di ferro in % delle presenze possibili (a)
durante i giorni lavorativi

économiques et techniques economici e tecnici			Motifs divers · Motivi diversi					Période Periodo	
Manque de moyens de transport Mancanza di mezzi di trasporto	Motifs d'ordre technique Motivi di ordine tecnico	Total Totale	Repos compensatoire de la réduction de la durée du travail Riposo compensativo per la riduzione della durata del lavoro	Grèves Scioperi	Lock-out Serrate	Autres (fêtes locales etc.) Altri (feste locali ecc.)	Total Totale		Total général Totale generale
Ouvriers du fond (b) · Operai all'interno (b)									
0,00	0,10	0,20	—	0,36	0,00	—	0,36	15,70	1955
0,01	0,07	0,10	—	0,28	0,05	0,01	0,34	16,25	1956
0,02	0,06	0,10	1,79	0,14	0,04	0,09	2,06	17,86	1957
0,03	0,17	1,12	1,93	0,20	0,01	0,16	2,30	18,19	1958
—	0,18	2,76	3,31	0,05	—	0,23	3,59	25,36	VII 1958
—	0,26	2,91	2,02	—	0,04	0,24	2,30	29,04	VIII
—	0,16	2,14	2,32	0,00	—	0,26	2,59	20,69	IX
—	0,17	0,99	2,67	0,01	0,02	0,22	2,92	16,64	X
—	0,24	0,73	1,21	0,00	—	0,08	1,29	13,70	XI
—	0,40	1,42	2,62	0,00	0,02	0,29	2,92	18,66	XII
—	0,20	2,21	2,32	0,03	0,02	0,00	2,37	15,34	I 1959
—	0,23	2,16	2,04	0,16	—	0,01	2,20	15,78	II
—	0,09	2,32	2,14	0,14	—	0,11	2,39	17,14	III
—	0,09	2,20	2,02	0,03	—	0,22	2,27	16,66	IV
—	0,08	0,58	1,35	—	0,00	0,23	1,59	16,51	V
—	0,16	1,67	1,87	0,18	0,01	0,29	2,35	18,64	VI
Ouvriers du jour (c) · Operai all'esterno (c)									
0,00	0,05	0,08	—	0,34	0,00	—	0,34	13,44	1955
—	0,03	0,03	—	0,09	0,03	0,01	0,12	13,93	1956
0,01	0,01	0,03	1,77	0,07	0,01	0,04	1,89	16,18	1957
0,01	0,07	0,68	2,00	0,11	0,00	0,08	2,20	16,74	1958
—	0,06	2,20	3,07	0,06	—	0,12	3,25	21,86	VII 1958
—	0,09	1,89	2,43	—	0,02	0,11	2,57	24,02	VIII
—	0,05	1,20	2,58	0,00	—	0,13	2,71	19,85	IX
—	0,06	0,57	2,67	—	—	0,14	2,81	16,41	X
—	0,07	0,28	1,20	0,00	—	0,03	1,23	13,97	XI
—	0,17	0,72	2,64	0,00	—	0,12	2,77	19,41	XII
—	0,07	1,36	2,20	—	0,01	—	2,21	14,51	I 1959
—	0,11	1,27	1,89	0,02	—	0,01	1,91	14,54	II
—	0,03	1,52	1,76	0,03	—	0,10	1,89	15,25	III
—	0,02	1,49	2,04	0,05	—	0,17	2,26	14,82	IV
—	0,03	0,32	1,52	—	0,00	0,15	1,67	14,69	V
—	0,06	1,04	1,88	0,03	0,00	0,22	2,14	16,22	VI
Ouvriers du fond et du jour · Operai all'interno e all'esterno									
0,00	0,09	0,16	—	0,35	0,00	—	0,36	15,04	1955
0,01	0,06	0,08	—	0,23	0,04	0,01	0,27	15,55	1956
0,02	0,05	0,08	1,78	0,12	0,03	0,08	2,01	17,37	1957
0,03	0,14	0,99	1,95	0,17	0,01	0,14	2,27	17,77	1958
—	0,14	2,59	3,24	0,05	—	0,20	3,49	24,33	VII 1958
—	0,21	2,61	2,14	—	0,03	0,20	2,38	27,56	VIII
—	0,13	1,87	2,39	0,00	—	0,22	2,62	20,45	IX
—	0,14	0,86	2,67	0,01	0,01	0,19	2,89	16,57	X
—	0,19	0,60	1,21	0,00	—	0,07	1,28	13,78	XI
—	0,33	1,21	2,62	0,00	0,01	0,24	2,88	18,88	XII
—	0,16	1,96	2,28	0,02	0,02	0,00	2,32	15,10	I 1959
—	0,20	1,90	1,99	0,12	—	0,01	2,12	15,42	II
—	0,07	2,08	2,03	0,11	—	0,11	2,25	16,59	III
—	0,07	1,99	2,02	0,04	—	0,21	2,27	16,12	IV
—	0,07	0,50	1,40	—	0,00	0,21	1,62	15,96	V
—	0,13	1,48	1,88	0,14	0,01	0,27	2,29	17,92	VI

(c) Jour des mines souterraines et ouvriers employés à des fonctions semblables dans les mines à ciel ouvert
All'esterno di miniere in sotterraneo e lavoratori che svolgono mansioni similari nelle miniere a cielo aperto

A 99

Absences dans les mines de fer en % des présences possibles (a)
pendant les jours ouvrables

Période Periodo	Motifs personnels · Motivi personali							Total Totale	Manque de débouchés Deficenza di mercato
	Maladie Malattia	Accidents du travail Infortuni sul lavoro	Absences justifiées Assenze giustificate	Absences injustifiées Assenze ingiustificate	Congés normaux Ferie normali	Autres absences payées Altre assenze pagate	Repos hebdomadaire Riposo settimanale		
Ouvriers du fond (b) · Operai all'interno (b)									
1955	5,74	1,69	1,29	0,13	5,39	0,33	0,00	14,59	—
1956	5,67	1,85	1,54	0,22	5,32	0,28	—	14,87	—
1957	6,27	1,67	0,76	0,14	5,24	0,18	0,14	14,40	0,00
1958	5,86	1,75	0,85	0,10	5,66	0,17	0,02	14,41	1,63
1958 VII	5,07	1,54	0,51	0,08	9,31	0,14	—	16,64	5,90
VIII	5,37	1,61	0,52	0,10	7,39	0,21	—	15,21	6,16
IX	5,74	1,67	0,91	0,10	6,87	0,21	—	15,50	3,97
X	5,77	1,72	0,98	0,05	4,67	0,15	—	13,36	0,72
XI	5,34	1,70	1,01	0,08	4,23	0,10	—	12,47	0,23
XII	5,84	1,82	0,93	0,07	6,43	0,08	0,13	15,31	1,27
1959 I	6,45	1,60	0,86	0,06	3,09	0,13	—	12,18	3,06
II	7,03	1,69	1,00	0,06	3,49	0,11	0,17	13,56	3,14
III	6,70	1,51	0,98	0,05	4,51	0,14	0,15	14,04	4,24
IV	5,95	1,39	0,72	0,06	4,38	0,17	0,08	12,74	4,34
V	5,34	1,59	1,02	0,09	6,03	0,14	0,09	14,30	0,67
VI	5,79	1,64	0,96	0,08	6,90	0,16	0,15	15,67	3,07
Ouvriers du jour (c) · Operai all'esterno (c)									
1955	5,09	0,75	0,85	0,04	5,46	0,84	0,00	13,03	—
1956	5,18	0,84	0,94	0,05	5,49	0,67	—	13,17	—
1957	6,35	0,83	0,60	0,04	5,50	0,24	0,17	13,73	0,00
1958	6,13	0,89	1,02	0,04	5,67	0,16	0,01	13,92	1,15
1958 VII	5,20	0,73	0,67	0,03	9,71	0,15	—	16,49	4,83
VIII	4,94	0,80	0,95	0,04	8,07	0,19	—	14,99	3,98
IX	5,36	0,91	1,00	0,03	7,33	0,20	—	14,84	2,32
X	5,87	0,89	1,16	0,03	5,64	0,18	—	13,77	0,73
XI	5,62	0,87	1,20	0,04	4,99	0,17	—	12,88	0,12
XII	6,09	0,85	1,10	0,04	8,74	0,11	0,06	16,99	0,70
1959 I	6,85	1,12	1,04	0,02	2,56	0,11	—	11,69	2,08
II	7,85	1,16	0,98	0,04	2,48	0,15	0,08	12,75	1,95
III	7,45	0,92	0,90	0,02	3,56	0,16	0,07	13,08	3,00
IV	6,04	0,80	0,75	0,03	3,21	0,19	0,03	11,05	3,12
V	5,07	0,75	1,02	0,02	4,92	0,17	0,04	11,99	0,47
VI	4,90	0,75	0,98	0,02	6,02	0,20	0,07	12,93	1,97
Ouvriers du fond et du jour · Operai all'interno e all'esterno									
1955	5,55	1,41	1,16	0,10	5,42	0,49	0,00	14,11	—
1956	5,51	1,54	1,36	0,16	5,37	0,40	—	14,34	—
1957	6,30	1,41	0,71	0,11	5,32	0,20	0,15	14,20	0,00
1958	5,95	1,49	0,90	0,08	5,66	0,17	0,01	14,26	1,49
1958 VII	5,11	1,29	0,56	0,06	9,43	0,14	—	16,60	5,58
VIII	5,24	1,36	0,65	0,08	7,60	0,21	—	15,14	5,48
IX	5,63	1,44	0,94	0,08	7,01	0,21	—	15,30	3,46
X	5,80	1,47	1,04	0,04	4,97	0,16	—	13,48	0,72
XI	5,43	1,45	1,07	0,07	4,46	0,12	—	12,60	0,20
XII	5,92	1,52	0,99	0,06	7,14	0,09	0,11	15,83	1,10
1959 I	6,57	1,46	0,91	0,04	2,92	0,12	—	12,03	2,76
II	7,28	1,53	1,00	0,05	3,18	0,12	0,15	13,31	2,78
III	6,93	1,33	0,96	0,04	4,22	0,14	0,13	13,75	3,86
IV	5,97	1,21	0,73	0,05	4,02	0,17	0,06	12,23	3,97
V	5,25	1,33	1,02	0,07	5,69	0,15	0,08	13,58	0,61
VI	5,51	1,36	0,97	0,06	6,62	0,17	0,13	14,82	2,73

(a) Présences possibles = Présences + absences · Presenze possibili = presenze + assenze

(b) Fond des mines souterraines et chantiers de production des mines à ciel ouvert

All'interno di miniera in sotterraneo e cantieri di produzione di miniera a cielo aperto

**Assenze nelle miniere di ferro in % delle presenze possibili (a)
durante i giorni lavorativi**

économiques et techniques economici e tecnici			Motifs divers · Motivi diversi					Total général Totale generale	Période Periodo
Manque de moyens de transport Mancanza di mezzi di trasporto	Motifs d'ordre technique Motivi di ordine tecnico	Total Totale	Repos compensa- toire de la réduction de la durée du travail Riposo compensativo per la riduzione della durata del lavoro	Grèves Scioperi	Lock-out Serrate	Autres (fêtes locales etc.) Altri (feste locali ecc.)	Total Totale		
Ouvriers du fond (b) · Operai all'interno (b)									
—	0,01	0,01	—	0,21	—	—	0,21	14,81	1955
—	0,01	0,01	—	0,00	—	—	0,00	14,89	1956
—	0,00	0,00	3,62	—	—	0,00	3,62	18,02	1957
—	0,06	1,69	3,78	—	—	0,01	3,80	19,90	1958
—	0,08	5,99	7,09	—	—	—	7,09	29,72	VII 1958
—	0,05	6,21	4,31	—	—	—	4,31	25,72	VIII
—	0,02	4,00	4,62	—	—	—	4,62	24,11	IX
—	0,00	0,72	4,97	—	—	—	4,97	19,05	X
—	—	0,23	1,13	—	—	0,07	1,20	13,90	XI
—	0,41	1,68	4,81	—	—	—	4,81	21,81	XII
—	—	3,06	3,82	—	—	0,00	3,82	19,06	I 1959
—	—	3,14	2,70	—	—	—	2,70	19,40	II
—	0,05	4,28	2,72	—	—	0,01	2,72	21,05	III
—	—	4,34	2,86	—	—	—	2,86	19,95	IV
—	—	0,67	2,86	—	—	—	2,86	17,83	V
—	0,00	3,07	1,94	—	—	0,01	1,94	20,69	VI
Ouvriers du jour (c) · Operai all'esterno (b)									
—	0,00	0,00	—	0,16	—	—	0,16	13,20	1955
—	0,00	0,00	—	—	—	—	—	13,17	1956
0,00	—	0,00	3,63	—	—	0,00	3,63	17,36	1957
—	0,02	1,17	3,74	—	—	0,01	3,74	18,84	1958
—	0,03	4,86	6,08	—	—	—	6,08	27,43	VII 1958
—	0,02	4,00	4,94	—	—	—	4,94	23,93	VIII
—	0,00	2,32	4,91	—	—	—	4,91	22,07	IX
—	—	0,73	4,96	—	—	—	4,96	19,45	X
—	—	0,12	1,19	—	—	0,03	1,23	14,23	XI
—	0,13	0,83	4,90	—	—	—	4,90	22,72	XII
—	—	2,08	3,85	—	—	—	3,85	17,62	I 1959
—	—	2,66	—	—	—	—	2,66	17,36	II
—	0,03	3,03	2,47	—	—	—	2,47	18,58	III
—	—	3,12	3,14	—	—	—	3,14	17,31	IV
—	—	0,47	2,98	—	—	—	2,98	15,45	V
—	—	1,97	2,30	—	—	0,00	2,30	17,21	VI
Ouvriers du fond et du jour · Operai all'interno e all'esterno									
—	0,01	0,01	—	0,20	—	—	0,20	14,32	1955
—	0,01	0,01	—	0,00	—	—	0,00	14,35	1956
0,00	0,00	0,00	3,62	—	—	0,00	3,62	17,82	1957
—	0,05	1,53	3,77	—	—	0,01	3,78	19,57	1958
—	0,07	5,64	6,78	—	—	—	6,78	29,02	VII 1958
—	0,04	5,52	4,50	—	—	—	4,50	25,16	VIII
—	0,01	3,48	4,71	—	—	—	4,71	23,48	IX
—	0,00	0,72	4,97	—	—	—	4,97	19,17	X
—	—	0,20	1,15	—	—	0,06	1,21	14,00	XI
—	0,33	1,42	4,84	—	—	—	4,84	22,09	XII
—	—	2,76	3,83	—	—	0,00	3,83	18,62	I 1959
—	—	2,78	2,69	—	—	—	2,69	18,78	II
—	0,04	3,90	2,64	—	—	0,01	2,65	20,29	III
—	—	3,97	2,95	—	—	—	2,95	19,14	IV
—	—	0,61	2,90	—	—	—	2,90	17,09	V
—	0,00	2,73	2,05	—	—	0,00	2,06	19,61	VI

(c) Jour des mines souterraines et ouvriers employés à des fonctions semblables dans les mines à ciel ouvert
All'esterno di miniera in sotterraneo e lavoratori che svolgono mansioni similari nelle miniere a cielo aperto

**Absences dans les mines de fer en % des présences possibles (a)
pendant les jours ouvrables**

Période Periodo	Motifs personnels - Motivi personali								Motifs Motivi
	Maladie Malattia	Accidents du travail Infortuni sul lavoro	Absences justifiées Assenze giustificate	Absences injustifiées Assenze ingiustificate	Congés normaux Ferie normali	Autres absences payées Altre assenze pagate	Repos hebdoma- daire Riposo settimanale	Total Totale	Manque de débouchés Deficenza di mercato
Ouvriers du fond (b) - Operai all'interno (b)									
1955	4,27	3,40	0,98	0,90	5,61	0,12	0,07	15,34	0,18
1956	4,29	3,13	0,91	0,82	6,97	0,19	0,06	16,37	0,03
1957	4,88	2,93	0,81	0,73	6,98	0,17	0,07	16,58	0,03
1958	3,76	2,43	0,87	0,62	7,10	0,18	0,06	15,02	0,50
1958 VII	3,32	2,28	0,91	0,52	14,25	0,21	0,04	21,54	0,32
VIII	3,30	2,20	1,91	0,64	23,22	0,11	0,05	31,43	0,27
IX	3,84	2,48	1,71	0,71	7,60	0,11	0,05	16,50	0,77
X	3,93	2,33	0,97	0,64	3,92	0,09	0,06	11,94	1,03
XI	3,55	2,09	0,92	0,53	3,09	0,34	0,08	10,60	0,77
XII	3,80	2,16	1,01	0,59	5,32	0,24	0,07	13,19	0,99
1959 I	3,89	2,25	0,47	0,48	1,91	0,13	0,09	9,19	1,52
II	3,76	2,16	0,36	0,48	2,58	0,11	0,08	9,53	1,31
III	3,68	2,28	0,37	0,40	4,01	0,21	0,08	11,03	1,12
IV	3,97	2,29	0,38	0,38	4,48	0,12	0,07	11,68	0,76
V	3,48	2,27	0,36	0,34	7,07	0,64	0,09	14,25	0,45
VI	3,46	2,29	0,49	0,44	7,08	0,10	0,06	13,90	0,65
Ouvriers du jour (c) - Operai all'esterno (c)									
1955	4,55	1,64	0,64	0,37	5,74	0,08	0,17	13,24	0,07
1956	4,65	1,58	0,56	0,37	6,87	0,17	0,14	14,35	0,00
1957	5,53	1,58	0,54	0,34	6,80	0,20	0,16	15,14	0,02
1958	4,52	1,38	0,70	0,25	6,92	0,23	0,14	14,14	0,23
1958 VII	4,04	1,23	0,55	0,22	11,49	0,30	0,10	17,93	0,10
VIII	3,92	1,33	1,29	0,20	19,06	0,09	0,11	25,99	0,09
IX	4,01	1,47	1,27	0,23	10,32	0,09	0,12	17,51	0,38
X	4,10	1,15	0,91	0,25	5,63	0,08	0,14	12,25	0,46
XI	4,36	1,29	0,86	0,24	4,38	0,55	0,16	11,85	0,38
XII	4,54	1,54	1,04	0,24	7,46	0,31	0,16	15,30	0,58
1959 I	5,12	1,57	0,43	0,24	2,03	0,10	0,16	9,65	0,92
II	5,40	1,50	0,48	0,25	2,03	0,09	0,12	9,86	0,79
III	4,60	1,36	0,32	0,21	3,42	0,31	0,17	10,40	0,56
IV	4,82	1,43	0,31	0,18	4,30	0,12	0,14	11,29	0,37
V	4,30	1,25	0,29	0,15	6,52	0,97	0,26	13,74	0,21
VI	4,35	1,27	0,35	0,20	7,00	0,08	0,14	13,39	0,36
Ouvriers du fond et du jour - Operai all'interno e all'esterno									
1955	4,34	2,96	0,90	0,77	5,65	0,11	0,09	14,82	0,15
1956	4,38	2,74	0,82	0,71	6,94	0,19	0,08	15,86	0,02
1957	5,05	2,59	0,75	0,63	6,94	0,18	0,09	16,22	0,03
1958	3,95	2,17	0,83	0,52	7,05	0,19	0,08	14,80	0,43
1958 VII	3,51	2,02	0,82	0,45	13,55	0,23	0,06	20,62	0,26
VIII	3,46	1,98	1,75	0,53	22,16	0,11	0,07	30,05	0,22
IX	3,88	2,22	1,59	0,59	8,29	0,11	0,07	16,76	0,67
X	3,97	2,03	0,95	0,54	4,36	0,09	0,08	12,02	0,89
XI	3,76	1,88	0,90	0,46	3,42	0,40	0,10	10,92	0,67
XII	3,99	2,00	1,02	0,50	5,87	0,26	0,09	13,73	0,89
1959 I	4,20	2,08	0,46	0,42	1,94	0,10	0,10	9,30	1,37
II	4,18	1,99	0,39	0,42	2,44	0,11	0,09	9,61	1,18
III	3,92	2,05	0,36	0,35	3,86	0,24	0,10	10,87	0,98
IV	4,19	2,07	0,36	0,33	4,44	0,12	0,09	11,58	0,66
V	3,69	2,01	0,34	0,29	6,93	0,72	0,14	14,12	0,39
VI	3,69	2,02	0,45	0,38	7,06	0,09	0,08	13,77	0,57

(a) Présences possibles = Présences + absences - Presenze possibili = presenze + assenze

(b) Fond des mines souterraines et chantiers de production des mines à ciel ouvert
All'interno di miniere in sotterraneo e cantieri di produzione di miniere a cielo aperto

Assenze nelle miniere di ferro in % delle presenze possibili (a)
durante i giorni lavorativi

économiques et techniques economici e tecnici			Motifs divers · Motivi diversi					Total général Totale generale	Période Periodo
Manque de moyens de transport Mancanza di mezzi di trasporto	Motifs d'ordre technique Motivi di ordine tecnico	Total	Repos compensa- toire de la réduction de la durée de travail Riposo compensativo per la riduzione della durata del lavoro	Grèves Scioperi	Lock-out Serrate	Autres (fêtes locales etc.) Altri (feste locali ecc.)	Total		
Ouvriers du fond (b) · Operai all'interno (b)									
0,00	0,18	0,36	—	0,41	0,01	—	0,42	16,12	1955
0,02	0,13	0,17	—	0,54	0,10	0,01	0,65	17,19	1956
0,04	0,13	0,20	0,42	0,25	0,07	0,17	0,92	17,70	1957
0,06	0,27	0,82	0,37	0,33	0,03	0,30	1,03	16,87	1958
—	0,29	0,61	0,23	0,06	—	0,46	0,75	22,91	VII 1958
—	0,47	0,74	0,22	—	0,08	0,46	0,76	32,93	VIII
—	0,29	1,07	0,29	0,01	—	0,51	0,81	18,38	IX
—	0,32	1,35	0,75	0,02	0,03	0,42	1,22	14,51	X
—	0,47	1,24	1,03	—	—	0,10	1,13	12,97	XI
—	0,45	1,45	1,01	—	0,03	0,56	1,60	16,24	XII
—	0,39	1,91	1,52	0,05	0,05	—	1,61	12,71	I 1959
—	0,45	1,76	1,26	0,28	—	0,01	1,55	12,84	II
—	0,14	1,26	1,63	0,26	—	0,20	2,08	14,38	III
—	0,18	0,94	1,29	—	—	0,43	1,72	14,34	IV
—	0,16	0,61	0,44	—	0,01	0,44	0,88	15,74	V
—	0,29	0,94	1,55	0,33	0,01	0,54	2,44	17,28	VI
Ouvriers du jour (c) · Operai all'esterno (c)									
0,00	0,11	0,19	—	0,45	0,01	—	0,46	13,84	1955
—	0,06	0,06	—	0,21	0,06	0,01	0,29	14,70	1956
0,02	0,03	0,07	0,17	0,09	0,02	0,09	0,37	15,58	1957
0,02	0,10	0,36	0,22	0,16	0,01	0,18	0,56	15,06	1958
—	0,12	0,22	0,09	0,03	—	0,30	0,42	18,56	VII 1958
—	0,19	0,28	0,12	—	0,06	0,25	0,42	26,69	VIII
—	0,10	0,48	0,07	0,00	—	0,30	0,37	18,37	IX
—	0,15	0,61	0,43	—	—	0,34	0,76	13,63	X
—	0,17	0,55	0,81	—	—	0,04	0,85	13,25	XI
—	0,26	0,84	0,67	—	—	0,29	0,96	17,10	XII
—	0,17	1,09	1,15	—	0,03	—	1,18	11,92	I 1959
—	0,25	1,05	0,71	—	—	0,01	0,72	11,63	II
—	0,04	0,60	0,97	0,04	—	0,23	1,24	12,24	III
—	0,04	0,40	0,78	—	—	0,39	1,16	12,85	IV
—	0,08	0,29	0,25	—	0,00	0,29	0,55	14,58	V
—	0,14	0,51	1,04	0,06	0,00	0,50	1,61	15,51	VI
Ouvriers du fond et du jour · Operai all'interno e all'esterno									
0,00	0,16	0,32	—	0,42	0,01	—	0,43	15,56	1955
0,01	0,11	0,15	—	0,46	0,09	0,01	0,56	16,56	1956
0,04	0,11	0,17	0,36	0,21	0,06	0,15	0,78	17,17	1957
0,05	0,23	0,71	0,33	0,28	0,02	0,27	0,91	16,41	1958
—	0,25	0,51	0,20	0,05	—	0,42	0,67	21,80	VII 1958
—	0,40	0,62	0,19	—	0,07	0,41	0,67	31,34	VIII
—	0,25	0,92	0,24	0,01	—	0,46	0,70	18,38	IX
—	0,28	1,16	0,66	0,02	0,03	0,40	1,11	14,29	X
—	0,39	1,06	0,97	—	—	0,09	1,06	13,04	XI
—	0,40	1,29	0,92	—	0,02	0,49	1,44	16,46	XII
—	0,33	1,71	1,43	0,04	0,04	—	1,50	12,51	I 1959
—	0,40	1,58	1,12	0,21	—	0,01	1,34	12,53	II
—	0,12	1,09	1,46	0,20	—	0,21	1,87	13,83	III
—	0,14	0,80	1,16	—	—	0,42	1,58	13,96	IV
—	0,14	0,53	0,39	—	0,01	0,40	0,79	15,44	V
—	0,25	0,83	1,42	0,26	0,01	0,53	2,22	16,82	VI

(c) Jour des mines souterraines et ouvriers employés à des fonctions semblables dans les mines à ciel ouvert
All'esterno di miniere in sotterraneo e lavoratori che svolgono mansioni similari nelle miniere a cielo aperto

Absences dans les mines de fer en % des présences possibles (a)
pendant les jours ouvrables

Période <i>Perioda</i>	Motifs personnels · <i>Motivi personali</i>								Motifs <i>Motivi</i>
	Maladie <i>Malattia</i>	Accidents du travail <i>Infortuni sul lavoro</i>	Absences justifiées <i>Assenze giustificate</i>	Absences injustifiées <i>Assenze ingiustificate</i>	Congés normaux <i>Ferie normali</i>	Autres absences payées <i>Altre assenze pagate</i>	Repos hebdo- madaire <i>Riposo settimanale</i>	Total <i>Totale</i>	Manque de débouchés <i>Deficenza di mercato</i>
Ouvriers du fond (b) · <i>Operai all'interno (b)</i>									
1955	5,95	2,63	1,36	0,20	3,40	0,58	0,22	14,35	—
1956	6,62	2,36	1,50	0,21	4,06	0,97	0,31	16,02	0,01
1957	7,05	2,29	1,55	0,21	3,39	0,87	0,33	15,70	—
1958	6,17	2,03	1,19	0,27	3,21	0,87	0,20	13,94	—
1958 VII	6,36	2,29	0,99	0,12	2,99	0,13	0,17	13,05	—
VIII	6,01	2,60	0,79	0,11	5,64	0,57	0,44	16,16	—
IX	5,82	2,60	0,71	0,24	3,55	0,11	0,15	13,18	—
X	6,28	2,66	0,86	0,19	4,48	0,01	0,12	14,60	—
XI	5,79	2,38	1,75	0,25	3,78	1,26	0,16	15,37	—
XII	4,85	1,67	2,29	0,15	5,57	2,31	0,17	17,01	—
1959 I	6,94	2,18	0,96	0,19	2,13	0,45	0,49	13,35	—
II	8,23	2,15	1,10	0,15	1,12	0,03	0,11	12,89	—
III	6,68	2,43	0,95	0,15	3,45	1,11	0,16	14,93	—
IV	5,73	1,91	0,84	0,13	2,16	0,91	0,11	11,79	—
V	5,45	1,81	0,71	0,06	2,80	1,68	0,09	12,60	—
VI	6,81	2,41	0,59	0,14	2,70	1,15	0,08	13,89	—
Ouvriers du jour (c) · <i>Operai all'esterno (c)</i>									
1955	3,99	1,13	0,97	0,15	3,85	0,20	2,08	12,37	—
1956	4,97	1,30	1,02	0,15	3,92	0,60	2,21	14,17	0,04
1957	5,41	1,22	0,66	0,12	3,78	0,41	1,94	13,53	—
1958	4,41	1,05	0,59	0,08	3,90	0,38	2,47	12,87	—
1958 VII	3,97	0,71	0,43	0,04	3,45	0,04	2,22	10,85	—
VIII	3,22	0,94	0,63	0,05	5,55	0,19	2,69	13,27	—
IX	3,82	1,54	0,47	0,08	5,29	0,25	2,48	13,93	—
X	4,18	1,41	0,56	0,07	4,88	0,08	2,33	13,53	—
XI	4,02	0,84	0,65	0,12	4,62	0,41	3,00	13,66	—
XII	3,99	1,28	1,07	0,05	5,50	0,98	2,60	15,47	—
1959 I	5,90	0,76	0,58	0,05	2,81	0,34	2,80	13,25	—
II	6,02	1,24	0,56	0,06	1,76	0,66	1,93	12,22	—
III	4,81	1,07	0,45	0,03	5,01	0,51	2,56	14,44	—
IV	3,37	1,04	0,50	0,01	2,49	0,41	2,33	10,15	—
V	3,28	0,82	0,31	0,08	2,94	1,16	2,10	10,49	—
VI	4,04	0,92	0,37	0,23	3,45	0,59	2,69	12,30	—
Ouvriers du fond et du jour · <i>Operai all'interno e all'esterno</i>									
1955	4,97	1,88	1,17	0,17	3,62	0,39	1,15	13,36	—
1956	5,79	1,82	1,26	0,18	3,99	0,78	1,27	15,09	0,02
1957	6,27	1,79	1,13	0,17	3,57	0,65	1,09	14,67	—
1958	5,36	1,58	0,92	0,18	3,53	0,65	1,24	13,45	—
1958 VII	5,27	1,57	0,74	0,08	3,20	0,08	1,10	12,05	—
VIII	4,75	1,85	0,72	0,08	5,60	0,40	1,46	14,86	—
IX	4,92	2,12	0,61	0,17	4,33	0,17	1,20	13,52	—
X	5,27	2,06	0,72	0,13	4,67	0,04	1,18	14,08	—
XI	4,92	1,62	1,21	0,18	4,19	0,85	1,55	14,53	—
XII	4,45	1,49	1,72	0,10	5,54	1,68	1,31	16,29	—
1959 I	6,46	1,53	0,79	0,13	2,44	0,40	1,55	13,30	—
II	7,22	1,73	0,85	0,11	1,41	0,32	0,94	12,59	—
III	5,83	1,81	0,72	0,10	4,16	0,84	1,25	14,71	—
IV	4,64	1,51	0,68	0,07	2,31	0,68	1,14	11,03	—
V	4,44	1,35	0,52	0,07	2,87	1,44	1,03	11,71	—
VI	5,54	1,73	0,49	0,18	3,05	0,89	1,28	13,16	—

(a) Présences possibles = Présences + absences · *Presenze possibili = presenze + assenze*(b) Fond des mines souterraines et chantiers de production des mines à ciel ouvert
All'interno di miniera in sotterraneo e cantieri di produzione di miniera a cielo aperto

Assenze nelle miniere di ferro in % delle presenze possibili (a)
durante i giorni lavorativi

économiques et techniques economici e tecnici		Motifs divers · Motivi diversi						Total général Totale generale	Période Periodo
Manque de moyens de transport Mancanza di mezzi di trasporto	Motifs d'ordre technique Motivi di ordine tecnico	Total	Repos compensa- toire de la réduction de la durée du travail Riposo compensativo per la riduzione della durata del lavoro	Grèves Scioperi	Lock-out Serrate	Autres (fêtes locales etc.) Altri (feste locali ecc.)	Total		
Ouvriers du fond (b) · Operai all'interno (b)									
—	0,01	0,01	—	0,08	—	—	0,08	14,44	1955
—	—	0,01	—	0,03	—	—	0,03	16,06	1956
—	—	—	—	0,21	—	0,07	0,28	15,98	1957
0,04	0,27	0,31	0,47	0,62	—	0,08	1,16	15,41	1958
—	—	—	—	0,45	—	—	0,45	13,50	VII 1958
—	—	—	—	—	—	0,16	0,16	16,32	VIII
—	—	—	0,93	—	—	—	0,93	14,11	IX
—	—	—	1,64	—	—	—	1,64	16,24	X
—	—	—	0,81	0,06	—	—	0,86	16,23	XI
—	—	—	0,58	0,01	—	—	0,59	17,60	XII
—	—	—	0,21	—	—	—	0,21	13,56	I 1959
—	—	—	0,54	0,24	—	—	0,78	13,68	II
—	—	—	0,44	0,20	—	—	0,64	15,57	III
—	—	—	0,15	0,70	—	—	0,85	12,64	IV
—	—	—	0,44	—	—	0,14	0,58	13,18	V
—	—	—	0,24	0,06	—	—	0,30	14,19	VI
Ouvriers du jour (c) · Operai all'esterno (c)									
—	—	—	—	0,09	—	—	0,09	12,46	1955
—	0,02	0,06	—	0,01	—	—	0,01	14,23	1956
—	—	—	—	0,27	—	0,07	0,35	13,88	1957
—	0,25	0,25	0,38	0,49	—	0,08	0,95	14,07	1958
—	—	—	—	0,49	—	—	0,49	11,34	VII 1958
—	—	—	—	—	—	0,10	0,10	13,37	VIII
—	—	—	0,29	—	—	—	0,29	14,22	IX
—	—	—	0,63	—	—	—	0,63	14,16	X
—	—	—	1,02	0,02	—	—	1,04	14,69	XI
—	—	—	0,74	0,00	—	—	0,74	16,22	XII
—	—	—	0,63	—	—	—	0,63	13,87	I 1959
—	—	—	0,51	0,16	—	—	0,67	12,89	II
—	—	—	0,59	0,09	—	—	0,68	15,12	III
—	—	—	0,52	0,58	—	—	1,10	11,25	IV
—	—	—	1,89	—	—	0,19	2,08	12,77	V
—	—	—	0,86	0,04	—	—	0,90	13,20	VI
Ouvriers du fond et du jour · Operai all'interno e all'esterno									
—	0,01	0,01	—	0,09	—	—	0,09	13,45	1955
—	0,01	0,03	—	0,02	—	—	0,02	15,14	1956
—	—	—	—	0,24	—	0,07	0,31	14,99	1957
0,02	0,26	0,28	0,43	0,56	—	0,08	1,07	14,80	1958
—	—	—	—	0,47	—	—	0,47	12,51	VII 1958
—	—	—	—	—	—	0,13	0,13	14,99	VIII
—	—	—	0,64	—	—	—	0,64	14,16	IX
—	—	—	1,16	—	—	—	1,16	15,24	X
—	—	—	0,91	0,04	—	—	0,95	15,48	XI
—	—	—	0,66	0,01	—	—	0,66	16,95	XII
—	—	—	0,40	—	—	—	0,40	13,70	I 1959
—	—	—	0,53	0,20	—	—	0,73	13,32	II
—	—	—	0,51	0,15	—	—	0,66	15,36	III
—	—	—	0,32	0,65	—	—	0,97	12,00	IV
—	—	—	1,12	—	—	0,16	1,28	12,99	V
—	—	—	0,52	0,05	—	—	0,58	13,73	VI

(c) Jour des mines souterraines et ouvriers employés à des fonctions semblables dans les mines à ciel ouvert
All'esterno di miniere in sotterraneo e lavoratori che svolgono mansioni similari nelle miniere a cielo aperto

Absences dans les mines de fer en % des présences possibles (a)
pendant les jours ouvrables

Période <i>Periodo</i>	Motifs personnels · <i>Motivi personali</i>								Motifs <i>Motivi</i>
	Maladie <i>Malattia</i>	Accidents du travail <i>Infortunati sul lavoro</i>	Absences justifiées <i>Assenze giustificate</i>	Absences injustifiées <i>Assenze ingiustificate</i>	Congés normaux <i>Ferie normali</i>	Autres absences payées <i>Altre assenze pagate</i>	Repos hebdoma- daire <i>Riposo settimanale</i>	Total <i>Totale</i>	Manque de débouchés <i>Deficenza di mercato</i>
Ouvriers du fond (b) · Operai all'interno (b)									
1955	4,36	5,03	1,22	1,66	5,17	0,81	0,00	18,24	—
1956	4,09	4,83	0,64	1,57	5,74	0,51	0,06	17,43	—
1957	4,22	4,59	0,59	1,45	5,82	0,78	0,16	17,61	—
1958	3,98	4,39	0,50	1,11	5,63	0,56	0,08	16,25	—
1958 VII	3,60	5,19	0,36	0,95	8,73	0,17	0,00	19,01	—
VIII	3,70	4,13	0,62	1,24	14,56	0,76	0,12	25,13	—
IX	3,87	4,51	0,71	1,00	6,55	0,15	0,22	17,00	—
X	3,61	4,78	0,62	1,08	4,13	0,27	0,16	14,64	—
XI	3,74	4,13	0,62	1,10	3,14	0,84	0,06	13,62	—
XII	4,14	4,71	0,69	1,31	3,32	1,52	0,10	15,79	—
1959 I	4,72	4,68	0,41	1,34	1,90	1,16	0,01	14,23	—
II	4,22	3,97	0,31	1,20	2,83	0,16	0,16	12,86	—
III	3,30	3,71	0,27	1,07	3,69	0,35	0,02	12,41	—
IV	2,84	3,54	0,38	0,87	5,66	0,28	0,12	13,70	—
V	3,35	4,47	0,47	1,06	7,33	0,82	—	17,50	—
VI	2,60	4,10	0,32	1,01	6,30	0,21	0,10	14,64	—
Ouvriers du jour (c) · Operai all'esterno (c)									
1955	3,23	2,35	1,09	0,49	5,12	0,63	0,14	13,04	—
1956	3,26	2,53	0,77	0,47	5,44	0,56	0,12	13,16	—
1957	3,54	2,15	0,60	0,43	5,69	0,68	0,36	13,45	—
1958	3,14	2,15	0,55	0,36	5,86	0,45	0,54	13,06	—
1958 VII	2,41	2,53	0,31	0,30	8,22	0,18	0,46	14,41	—
VIII	1,97	1,73	0,46	0,31	13,45	0,51	0,47	18,90	—
IX	2,73	2,28	1,98	0,38	7,74	0,19	0,65	15,95	—
X	3,18	2,05	0,55	0,39	5,61	0,17	0,53	12,47	—
XI	3,71	1,53	0,52	0,52	4,31	0,53	0,49	11,61	—
XII	3,27	2,05	0,80	0,53	4,91	0,91	0,70	13,17	—
1959 I	4,66	2,31	0,62	0,62	1,94	0,58	0,44	11,16	—
II	3,51	2,30	0,74	0,55	2,89	0,18	0,56	10,72	—
III	2,82	2,35	0,35	0,38	3,51	0,16	0,19	9,75	—
IV	3,30	2,23	0,38	0,28	4,36	0,25	0,24	11,04	—
V	2,99	2,10	0,49	0,65	6,25	0,20	0,54	13,21	—
VI	2,39	2,12	0,23	0,32	6,29	0,20	0,70	12,26	—
Ouvriers du fond et du jour · Operai all'interno e all'esterno									
1955	3,95	4,07	1,17	1,24	5,15	0,74	0,05	16,39	—
1956	3,78	3,97	0,69	1,16	5,63	0,53	0,08	15,84	—
1957	3,97	3,69	0,59	1,08	5,77	0,74	0,23	16,07	—
1958	3,68	3,60	0,51	0,85	5,71	0,52	0,24	15,12	—
1958 VII	3,18	4,26	0,35	0,72	8,55	0,18	0,16	17,40	—
VIII	3,09	3,28	0,56	0,91	14,16	0,67	0,24	22,92	—
IX	3,46	3,71	1,16	0,78	6,97	0,16	0,37	16,62	—
X	3,45	3,80	0,59	0,83	4,66	0,23	0,29	13,86	—
XI	3,73	3,20	0,59	0,89	3,56	0,73	0,21	12,90	—
XII	3,83	3,77	0,73	1,03	3,88	1,31	0,31	14,86	—
1959 I	4,70	3,84	0,48	1,09	1,92	0,95	0,16	13,14	—
II	3,97	3,37	0,46	0,96	2,85	0,17	0,30	12,08	—
III	3,13	3,22	0,30	0,82	3,62	0,28	0,08	11,46	—
IV	3,01	3,07	0,38	0,66	5,19	0,27	0,16	12,74	—
V	3,22	3,62	0,48	0,91	6,94	0,60	0,19	15,97	—
VI	2,53	3,39	0,29	0,76	6,30	0,21	0,31	13,79	—

(a) Présences possibles = Présences + absences · *Presenze possibili = presenze + assenze*(b) Fond des mines souterraines et chantiers de production des mines à ciel ouvert
All'interno di miniera in sotterraneo e cantieri di produzione di miniera a cielo aperto

Assenze nelle miniere di ferro in % delle presenze possibili (a)
durante i giorni lavorativi

économiques et techniques economici e tecnici			Motifs divers · Motivi diversi					Total général Totale generale	Période Periodo
Manque de moyens de transport Mancanza di mezzi di trasporto	Motifs d'ordre technique Motivi di ordine tecnico	Total Totale	Repos compensa- toire de la réduction de la durée de travail Riposo compensativo per la riduzione della durata del lavoro	Grèves Scioperi	Lock-out Serrate	Autres (fêtes locales etc.) Altri (feste locali ecc.)	Total Totale		
Ouvriers du fond (b) · Operai all'interno (b)									
—	—	—	—	1,32	—	—	1,32	19,56	1955
—	—	—	—	—	—	—	—	17,43	1956
—	—	—	3,07	—	—	—	3,07	20,68	1957
—	—	—	4,65	—	—	—	4,65	20,90	1958
—	—	—	7,07	—	—	—	7,07	26,09	VII 1958
—	—	—	3,65	—	—	—	3,65	28,78	VIII
—	—	—	6,98	—	—	—	6,98	23,98	IX
—	—	—	5,73	—	—	—	5,73	20,38	X
—	—	—	4,60	—	—	—	4,60	18,22	XI
—	—	—	3,51	—	—	—	3,51	19,30	XII
—	—	—	—	—	—	—	—	14,23	I 1959
—	—	—	7,28	—	—	—	7,28	20,13	II
—	—	—	5,21	—	—	—	5,21	17,62	III
—	—	—	5,08	—	—	—	5,08	18,77	IV
—	—	—	—	—	—	—	—	17,50	V
—	—	—	7,09	—	—	—	7,09	21,73	VI
Ouvriers du jour (c) · Operai all'esterno (c)									
—	—	—	—	1,23	—	—	1,23	14,27	1955
—	—	—	—	—	—	—	—	13,16	1956
—	—	—	3,02	—	—	—	3,02	16,47	1957
—	—	—	4,81	—	—	—	4,81	17,87	1958
—	—	—	7,21	—	—	—	7,21	21,62	VII 1958
—	—	—	3,74	—	—	—	3,74	22,64	VIII
—	—	—	7,57	—	—	—	7,57	23,52	IX
—	—	—	5,80	—	—	—	5,80	18,26	X
—	—	—	4,57	—	—	—	4,57	16,18	XI
—	—	—	3,50	—	—	—	3,50	16,67	XII
—	—	—	—	—	—	—	—	11,16	I 1959
—	—	—	7,46	—	—	—	7,46	18,18	II
—	—	—	4,63	—	—	—	4,63	14,39	III
—	—	—	6,03	—	—	—	6,03	17,07	IV
—	—	—	—	—	—	—	—	13,21	V
—	—	—	7,10	—	—	—	7,10	19,36	VI
Ouvriers du fond et du jour · Operai all'interno e all'esterno									
—	—	—	—	1,29	—	—	1,29	17,68	1955
—	—	—	—	—	—	—	—	15,84	1956
—	—	—	3,05	—	—	—	3,05	19,12	1957
—	—	—	4,70	—	—	—	4,70	19,82	1958
—	—	—	7,12	—	—	—	7,12	24,52	VII 1958
—	—	—	3,68	—	—	—	3,68	26,60	VIII
—	—	—	7,19	—	—	—	7,19	23,81	IX
—	—	—	5,76	—	—	—	5,76	19,62	X
—	—	—	4,59	—	—	—	4,59	17,49	XI
—	—	—	3,51	—	—	—	3,51	18,37	XII
—	—	—	—	—	—	—	—	13,14	I 1959
—	—	—	7,35	—	—	—	7,35	19,43	II
—	—	—	5,00	—	—	—	5,00	16,46	III
—	—	—	5,42	—	—	—	5,42	18,16	IV
—	—	—	—	—	—	—	—	15,97	V
—	—	—	7,10	—	—	—	7,10	20,89	VI

(c) Jour des mines souterraines et ouvriers employés à des fonctions semblables dans les mines à ciel ouvert
All'esterno di miniere in sotterraneo e lavoratori che svolgono mansioni similari nelle miniere a cielo aperto

Absences dans les mines de fer en % des présences possibles (a)
pendant les jours ouvrables

Bassin Bacino	Période Periodo	Motifs personnels · Motivi personali								Motifs Motivi
		Maladie Malattia	Accidents du travail Infortuni sul lavoro	Absences justifiées Assenze giustificate	Absences injustifiées Assenze ingiustificate	Congés normaux Ferie normali	Autres absences payées Altre assenze pagate	Repos hebdo- madaire Riposo setti- manale	Total Totale	Manque de débouchés Deficenza di mercato
Nord		Allemagne (R. F.) (b) · Germania (R. F.) (b)								
Fond · Interno (c)	1955	4,82	1,80	1,47	0,15	5,15	0,25	—	13,63	—
	1956	4,94	1,75	1,72	0,22	5,06	0,16	—	13,84	—
Jour · Esterno (d)	1957	5,69	1,59	0,83	0,13	5,07	0,15	0,26	13,72	—
	1958	4,99	1,74	1,18	0,10	5,31	0,18	—	13,49	0,68
Fond et jour Interno e esterno	1955	4,47	0,73	0,79	0,02	5,36	0,33	—	11,70	—
	1956	4,46	0,75	0,86	0,04	5,40	0,16	—	11,66	—
	1957	5,39	0,71	0,67	0,03	5,47	0,20	0,28	12,75	—
	1958	5,20	0,82	1,44	0,03	5,49	0,18	—	13,15	0,51
	1955	4,71	1,46	1,26	0,11	5,21	0,27	—	13,02	—
	1956	4,78	1,41	1,43	0,16	5,17	0,16	—	13,11	—
	1957	5,59	1,30	0,78	0,10	5,20	0,16	0,27	13,40	—
	1958	5,06	1,43	1,26	0,07	5,37	0,18	—	13,38	0,62
Est		France · Francia								
Fond · Interno (c)	1955	4,32	3,47	1,04	0,93	5,70	0,12	0,08	15,66	0,20
	1956	4,39	3,17	0,97	0,85	6,96	0,16	0,07	16,57	0,03
Jour · Esterno (d)	1957	4,99	2,98	0,85	0,74	7,03	0,12	0,08	16,80	0,04
	1958	3,81	2,48	0,72	0,61	7,13	0,12	0,06	14,93	0,58
Fond et jour Interno e esterno	1955	4,74	1,74	0,68	0,38	5,89	0,09	0,18	13,71	0,08
	1956	4,91	1,69	0,60	0,40	6,90	0,13	0,16	14,77	0,00
	1957	5,73	1,69	0,55	0,35	6,85	0,08	0,17	15,41	0,02
	1958	4,79	1,46	0,49	0,27	6,91	0,11	0,16	14,19	0,30
	1955	4,42	3,07	0,95	0,80	5,74	0,11	0,10	15,20	0,17
	1956	4,51	2,82	0,88	0,74	6,95	0,16	0,09	16,15	0,02
	1957	5,16	2,68	0,78	0,65	6,99	0,11	0,10	16,47	0,03
	1958	4,05	2,24	0,67	0,53	7,07	0,12	0,08	14,75	0,51
Ouest										
Fond · Interno (c)	1955	4,10	2,92	0,49	0,51	5,52	0,07	0,02	13,64	0,08
	1956	3,64	2,81	0,38	0,44	7,51	0,41	0,02	15,20	—
Jour · Esterno (d)	1957	4,14	2,53	0,45	0,41	7,27	0,57	0,02	15,40	0,02
	1958	3,43	2,09	1,94	0,30	7,77	0,66	0,04	16,23	—
Fond et jour Interno e esterno	1955	4,05	1,27	0,44	0,20	5,39	0,05	0,11	11,52	0,06
	1956	3,84	1,20	0,38	0,19	7,10	0,32	0,09	13,12	—
	1957	4,90	1,20	0,48	0,19	6,91	0,69	0,12	14,49	0,01
	1958	3,80	1,07	1,51	0,14	7,31	0,79	0,08	14,70	—
	1955	4,09	2,36	0,47	0,40	5,47	0,07	0,05	12,92	0,08
	1956	3,71	2,25	0,38	0,35	7,36	0,38	0,04	14,48	—
	1957	4,40	2,08	0,46	0,34	7,15	0,61	0,06	15,09	0,02
	1958	3,56	1,73	1,79	0,24	7,60	0,70	0,05	15,68	—
Centre Midi										
Fond · Interno (c)	1955	3,07	2,99	1,13	1,73	3,18	0,10	—	12,20	—
	1956	3,94	3,29	1,13	1,62	4,88	0,16	—	15,03	—
Jour · Esterno (d)	1957	4,82	3,03	1,15	1,68	4,24	0,13	0,01	15,06	—
	1958	3,45	2,47	1,22	1,99	3,92	0,11	0,01	13,16	—
Fond et jour Interno e esterno	1955	2,63	0,89	0,91	1,00	3,84	0,07	—	9,34	—
	1956	2,96	1,28	0,85	0,63	4,92	0,22	—	10,86	—
	1957	4,12	0,95	0,88	0,83	5,02	0,15	0,01	11,96	—
	1958	2,22	0,97	1,21	0,55	5,00	0,04	0,00	9,99	—
	1955	2,95	2,40	1,07	1,52	3,36	0,09	—	11,40	—
	1956	3,68	2,75	1,05	1,35	4,89	0,18	—	13,91	—
	1957	4,63	2,46	1,07	1,44	4,46	0,14	0,01	14,20	—
	1958	3,12	2,07	1,22	1,61	4,21	0,09	0,01	12,32	—

(a) Présences possibles = présences + absences · Presenze possibili = Presenze + assenze

(b) Salzgitter, Ilse, Harzvorland, Osnabrück, Weser-Wiehengebirge

(c) Fond des mines souterraines et chantiers de production des mines à ciel ouvert

All'interno di miniera in sotterraneo e cantieri di produzione a cielo aperto

Assenze nelle miniere di ferro in % delle presenze possibili (a)
durante i giorni lavorativi

économiques et techniques economici e tecnici			Motifs divers · Motivi diversi						Période Periodo	Bassin Bacino
Manque de moyens de transport Mancanza di mezzi di trasporto	Motifs d'ordre technique Motivi di ordine tecnico	Total	Repos compensatoire de la réduction de la durée du travail Riposo compensativo per la riduzione della durata del lavoro	Grèves Scioperi	Lock-out Serrate	Autres (fêtes locales etc.) Altri (feste locali ecc.)	Total	Total général Totale generale		
Allemagne (R. F.) (b) · Germania (R. F.) (b)										
—	0,00	0,00	—	0,25	—	—	0,25	13,88	1955	Nord Fond · Interno (c)
—	0,01	0,01	—	—	—	—	—	13,85	1956	
—	0,08	0,76	3,90	—	—	—	3,90	17,62	1957	
—	—	—	4,21	—	—	—	4,21	18,45	1958	
—	0,01	0,01	—	0,19	—	—	0,19	11,90	1955	Jour · Esterno (d)
—	0,00	0,00	—	—	—	—	—	11,67	1956	
—	0,02	0,54	3,98	—	—	—	3,98	16,73	1957	
—	—	—	4,16	—	—	—	4,16	17,84	1958	
—	0,00	0,00	—	0,23	—	—	0,23	13,25	1955	Fond et jour Interno e esterno
—	0,01	0,01	—	—	—	—	—	13,12	1956	
—	—	—	3,93	—	—	—	3,93	17,33	1957	
—	0,06	0,68	4,19	—	—	—	4,19	18,25	1958	
France · Francia										
0,00	0,21	0,41	—	0,42	0,01	—	0,42	16,49	1955	Est Fond · Interno (c)
0,02	0,15	0,20	—	0,48	0,11	—	0,59	17,36	1956	
0,05	0,15	0,24	0,45	0,24	0,08	0,20	0,97	18,00	1957	
0,07	0,28	0,93	0,39	0,35	0,03	0,34	1,11	16,97	1958	
0,00	0,14	0,22	—	0,52	0,01	—	0,53	14,46	1955	Jour · Esterno (d)
—	0,03	0,08	—	0,14	0,08	—	0,22	15,06	1956	
0,03	0,04	0,09	0,18	0,06	0,03	0,10	0,37	15,88	1957	
0,03	0,12	0,44	0,25	0,16	0,01	0,22	0,65	15,28	1958	
0,00	0,19	0,37	—	0,44	0,01	—	0,45	16,02	1955	Fond et jour Interno e esterno
0,02	0,13	0,17	—	0,39	0,10	—	0,50	16,82	1956	
0,04	0,13	0,20	0,39	0,20	0,07	0,18	0,83	17,50	1957	
0,06	0,24	0,82	0,36	0,30	0,03	0,31	1,00	16,57	1958	
—	—	0,08	—	0,45	—	—	0,45	14,17	1955	Ouest Fond · Interno (c)
—	—	—	—	1,16	—	0,11	1,27	16,47	1956	
—	—	0,02	0,31	0,33	0,02	—	0,66	14,08	1957	
—	0,20	0,20	0,33	0,17	—	0,03	0,53	16,96	1958	
—	—	0,06	—	0,20	—	—	0,20	11,78	1955	Jour · Esterno (d)
—	—	—	—	0,58	—	0,67	—	13,80	1956	
—	—	0,01	0,12	0,23	0,01	—	0,36	14,86	1957	
—	0,05	0,05	0,14	0,09	—	0,02	0,25	14,99	1958	
—	—	0,08	—	0,36	—	—	0,36	13,36	1955	Fond et jour Interno e esterno
—	—	—	—	0,96	—	0,10	1,06	15,54	1956	
—	—	0,02	0,24	0,29	0,02	—	0,55	15,66	1957	
—	0,14	0,14	0,26	0,34	—	0,03	0,43	16,25	1958	
—	—	—	—	0,02	—	—	0,02	12,22	1955	Centre Midi Fond · Interno (c)
—	—	—	—	0,21	—	—	—	15,03	1956	
—	—	—	—	0,39	0,03	0,14	0,38	15,44	1957	
—	0,04	0,04	—	0,39	—	0,13	0,52	13,72	1958	
—	—	—	—	—	—	—	—	9,34	1955	Jour · Esterno (d)
—	—	—	—	—	—	—	—	10,86	1956	
—	—	—	—	0,25	—	0,23	0,49	12,44	1957	
—	0,03	0,03	—	0,30	—	0,03	0,32	10,34	1958	
—	—	—	—	0,01	—	—	0,01	11,41	1955	Fond et jour Interno e esterno
—	—	—	—	—	—	—	—	13,91	1956	
—	—	—	—	0,22	0,02	0,17	0,41	14,61	1957	
—	0,03	0,03	—	0,36	—	0,11	0,47	12,82	1958	

(d) Jour des mines souterraines et ouvriers employés à des fonctions semblables dans les mines à ciel ouvert
All'esterno di miniera in sotterraneo e lavoratori che svolgono mansioni similari nelle miniere a cielo aperto

Rendement par poste dans les mines de fer (a)

Rendimento per turno nelle miniere di ferro (a)

t/poste · t/per turno

Période Periodo	Allemagne (R.F.) Germania (R.F.)	France · Francia			Italie Italia	Luxembourg Lussemburgo
		Est	Ouest	France total Francia totale		
Durée du poste Durata del turno						
Fond · All'interno	8,—	7,45	7,45	7,45	8,—	8,—
Jour · All'esterno	8,—	8,—	8,—	8,—	8,—	8,—
A) Fond: mines souterraines · A) All'interno: miniere in sotterraneo						
1955	4,22	10,71	6,78	10,08	3,01	7,55
1956	4,30	11,77	7,35	11,02	3,86	7,71
1957	4,45	12,96	7,65	12,10	3,70	8,16
1958	4,67	13,60	7,26	12,59	3,88	8,68
1958 VII	4,77	13,90	7,36	12,85	4,03	8,69
VIII	4,74	13,21	7,34	12,34	4,30	8,77
IX	4,79	13,95	7,30	12,87	4,16	9,10
X	4,66	13,66	6,96	12,61	4,28	8,93
XI	4,83	13,66	7,25	12,67	4,24	8,58
XII	4,87	13,78	6,96	12,67	4,32	8,87
1959 I	4,95	13,67	7,10	12,64	4,12	8,99
II	5,10	13,78	7,27	12,78	4,18	9,14
III	5,13	14,02	7,56	13,—	4,22	8,77
IV	5,01	14,34	7,71	13,29	4,15	8,70
V	5,18	14,79	7,94	13,69	4,23	8,89
VI	5,30	14,50	7,92	13,34	4,43	9,00
VII	5,29	14,79	8,07	13,72	4,44	9,04
VIII	5,21	14,50	8,02	13,51	4,29	8,72
IX					4,63	9,30
B) Chantiers de production des mines à ciel ouvert B) Cantieri di produzione delle miniere a cielo aperto						
1955	10,13	74,16	4,48	25,41	8,26	41,34
1956	14,16	82,69	4,27	21,58	8,88	40,36
1957	18,15	109,56	5,36	22,63	8,11	41,14
1958	16,14	140,04	4,06	24,86	6,74	43,89
1958 VII	12,74	159,68	4,81	27,13	6,78	42,73
VIII	13,72	175,07	5,73	35,34	7,27	43,53
IX	14,31	158,12	3,18	24,11	6,51	40,00
X	13,50	138,72	3,64	24,11	5,80	40,89
XI	13,87	129,01	3,77	24,78	10,83	43,90
XII	13,15	136,81	3,58	30,30	7,74	53,47
1959 I	14,38	136,86	3,84	32,72	7,04	43,76
II	15,93	110,69	4,36	27,10	6,88	46,44
III	16,59	118,71	3,73	27,94	6,36	45,77
IV	19,07	132,83	3,18	31,46	7,00	52,55
V	21,40	120,83	3,06	27,94	7,24	53,15
VI	21,99	110,27	3,21	26,24	7,87	57,63
VII	23,76	132,67	3,32	34,80	7,51	56,75
VIII	22,40	148,97	3,50	27,77	8,74	65,38
IX					8,20	54,11

(a) Extraction brute par poste (ouvriers et apprentis) · Estrazione grezza per turno (lavoratori e apprendisti)

Salaire horaire dans les mines de fer
(salaire direct moyen en monnaie nationale) (a)
Ouvriers du fond (b)
Salario orario nelle miniere di ferro
(salario diretto medio in moneta nazionale) (a)
Operai all'interno (b)

105

A

Période Periodo	Allemagne (R.F.) sans la Sarre Germania (R.F.) escl. la Sarre		France (Est) Francia (Est)	Italie Italia	Luxembourg Lussemburgo	
	non compris la prime de mineur non compreso il premio di minatore	y compris la prime de mineur compreso il premio di minatore				
	DM	DM				
		Fr.	Lire	Frb.		
1956	II	2,03	.	333,92	193,59	50,76
	V	2,05	.	338,93	193,39	49,92
	VIII	2,20	.	343,15	204,73	50,91
	XI	2,22	.	336,68	207,31	50,74
1957	II	2,23	2,44	370,32	203,61	53,40
	V	2,26	2,46	378,26	205,83	53,55
	VIII	2,28	2,51	388,38	208,34	53,78
	XI	2,34	2,55	393,08	218,27	55,95
1958	II	2,43	2,64	415,30	208,27	56,81
	V	2,36	2,55	429,33	204,61	56,10
	VIII	2,45	2,70	434,28	211,39	56,66
	XI	2,39	2,64	436,74	221,08	56,50
1959	II	2,42	2,67	435,46	214,79	57,03
	V	2,45	2,71	444,71	224,65	55,46
	VIII			444,64	216,76	55,95

(a) Salaire horaire brut directement lié au travail effectif des ouvriers
Salario orario lordo direttamente dipendente dal lavoro effettuato dagli operai

(b) Y compris les apprentis - Ivi compresi gli apprendisti

Salaire horaire dans les mines de fer
(salaire direct moyen en monnaie nationale) (a)
Ouvriers **du jour** (b)
Salario orario nelle miniere di ferro
(salario diretto medio in moneta nazionale) (a)
Operai **all'esterno** (b)

Période Periodo	Allemagne (R.F.) sans la Sarre Germania (R.F.) escl. la Sarre	France (Est) Francia (Est)	Italie Italia	Luxembourg Lussemburgo
	DM	Frfr.	Lire	Frb.
1956 II	1,63	230,87	174,40	35,28
V	1,65	233,21	175,58	36,07
VIII	1,76	237,21	186,03	35,88
XI	1,79	232,39	185,75	36,57
1957 II	1,79	254,98	187,24	38,70
V	1,81	266,37	192,58	39,22
VIII	1,81	280,84	192,98	39,94
XI	1,89	280,82	196,75	41,52
1958 II	1,99	295,68	203,75	41,36
V	1,92	305,39	195,92	40,76
VIII	2,00	313,59	202,14	41,22
XI	1,95	309,70	206,32	41,58
1959 II	1,96	307,91	198,65	42,14
V	2,01	319,05	206,62	41,16
VIII		323,67	206,87	42,60

(a) Salaire horaire brut directement lié au travail effectif des ouvriers
Salario orario lordo direttamente dipendente dal lavoro effettuato dagli operai

(b) Y compris les apprentis • *Ivi compresi gli apprendisti*

Salaire horaire dans les mines de fer
(salaire direct moyen en monnaie nationale) (a)

Ouvriers du fond et du jour (b)

Salario orario nelle miniere di ferro

(salario diretto medio in moneta nazionale) (a)

Operai all'interno e all'esterno (b)

107 A

Période Periodo	Allemagne (R.F.) sans la Sarre Germania (R.F.) escl. la Sarre		France (Est) Francia (Est)	Italie Italia	Luxembourg Lussemburgo
	non compris la prime de mineur non compreso il premio di minatore	y compris la prime de mineur compreso il premio di minatore			
	DM	DM	Fr.	Lire	Frb.
1956 II	1,90	.	308,29	183,32	45,28
V	1,92	.	312,03	183,92	44,98
VIII	2,05	.	315,76	194,53	45,20
XI	2,08	.	310,16	195,05	45,77
1957 II	2,09	2,24	341,79	194,80	48,10
V	2,12	2,26	350,05	199,24	48,31
VIII	2,14	2,29	359,88	201,12	48,70
XI	2,20	2,35	365,36	207,72	50,87
1958 II	2,30	2,44	385,75	206,16	51,35
V	2,22	2,35	397,94	200,49	49,65
VIII	2,31	2,48	402,67	207,07	49,97
XI	2,25	2,43	405,15	213,50	51,10
1959 II	2,28	2,45	403,79	207,27	51,61
V	2,31	2,48	412,35	215,87	50,10
VIII			412,09	212,13	51,10

(a) Salaire horaire brut directement lié au travail effectif des ouvriers
Salario orario lordo direttamente dipendente dal lavoro effettuato dagli operai

(b) Y compris les apprentis - Ivi compresi gli apprendisti

**Commerce extérieur du minerai de fer,
du minerai de manganèse et des cendres
de pyrites et échanges à l'intérieur de la Communauté
(Statistiques douanières)**

*Commercio estero di minerale di ferro,
di minerale di manganese e di ceneri di piriti e scambi
all'interno della Comunità
(Statistiche doganali)*

Commerce extérieur du minerai de fer, du minerai de manganèse et des cendres de pyrites et échanges à l'intérieur de la Communauté

Commercio estero di minerale di ferro, di minerale di manganese, di ceneri di piriti e scambio all'interno della Comunità

1.000 t

Période Periodo	Importations · Importazioni			Exportations · Esportazioni		
	Minerai de fer Minerale di ferro	Cendres de pyrites Ceneri di piriti	Minerai de manganèse Minerale di manganese	Minerai de fer Minerale di ferro	Cendres de pyrites Ceneri di piriti	Minerai de manganèse Minerale di manganese
	Des pays tiers · Dai paesi terzi			Vers les pays tiers · Verso i paesi terzi		
1954	12.590	588	790	683	393	3
1955	18.538	628	1.145	945	318	3
1956	22.840	1.279	1.301	902	334	2
1957	24.791	1.211	1.588	956	342	4
1958	23.758	1.062	1.178	803	377	8
1958 IV	1.727	54	118	77	27	0
V	1.872	81	98	63	38	1
VI	2.628	77	106	54	36	1
VII	1.979	114	66	79	40	1
VIII	2.053	105	97	61	35	0
IX	2.064	108	80	48	34	1
X	2.056	87	109	79	43	1
XI	1.927	87	106	43	25	1
XII	1.832	153	130	82	34	0
1959 I	1.455	104	105	45	22	1
II	1.177	69	64	65	30	0
III	1.623	58	116	66	36	0
IV	1.976	69	107	62	34	0
V	2.025	87	127	56	27	1
VI	1.672	103	71	56	40	0
	Réceptions des pays de la Communauté Arrivi dai paesi della Comunità			Livraisons aux pays de la Communauté Consegne ai paesi della Comunità		
1954	10.956	921	3	10.829	905	4
1955	13.236	1.050	6	13.522	978	9
1956	13.999	1.217	4	14.038	1.189	4
1957	14.425	945	2	14.314	957	6
1958	15.038	704	5	14.935	688	7
1958 IV	1.194	55	0	1.197	72	0
V	1.196	64	1	1.177	51	1
VI	1.237	46	0	1.264	42	0
VII	1.205	49	0	1.174	49	0
VIII	1.226	57	0	1.159	66	1
IX	1.271	69	0	1.269	61	1
X	1.321	41	0	1.337	27	0
XI	1.274	52	1	1.300	58	0
XII	1.292	67	1	1.226	57	1
1959 I	1.301	50	0	1.341	49	1
II	1.305	51	0	1.282	44	1
III	1.335	79	0	1.313	87	0
IV	1.305	91	0	1.378	89	1
V	1.304	72	1	1.297	63	2
VI	1.302	59	0	1.380	73	1

Commerce extérieur du minerai de fer, du minerai de manganèse et des cendres de pyrites
et échanges à l'intérieur de la Communauté, par pays ou zones géographiques
Commercio estero di minerale di ferro, di minerale di manganese e di ceneri di piriti
e scambi all'interno della Comunità, per paesi o zone geografiche

COMUNITÀ
COMUNITÀ

109 A

1.000 t

Pays Paesi	Minerai de fer Minerale di ferro		Cendres de pyrites Ceneri di piriti		Minerai de manganèse Minerale di manganese		
	1958	6 premiers mois i primi 6 mesi		1958	6 premiers mois i primi 6 mesi		
		1958	1959		1958	1959	
États d'Amérique Stati d'America	Canada (a) • Canadà (a) Brésil • Brasile Autres • Altri	1.737	435	14	7	—	—
		692	208	—	—	—	2
		2.773	1.295	74	—	3	1
États d'Europe Stati d'Europa	Suède • Svezia Norvège • Norvegia Espagne • Spagna Autriche • Austria Autres • Altri	10.627	4.804	125	38	0	—
		761	460	62	35	0	—
		1.159	620	381	147	—	0
Maroc • Marocco Tunisie • Tunisia T.O.M. de l'Union fr. T.O.M. dell'Unione fr.	Algérie • Algeria Autres • Altri	633	310	9	7	—	—
		463	254	9	5	—	—
		863	181	—	—	—	—
T.O.M. belges et néerlandais • T.O.M. belgi e olandesi Union Sud-Africaine • Unione Sud-Afric. Côte d'Or • Costa d'Oro Pakistan • Pakistan Inde • India		21	20	—	—	1	0
		—	—	0	—	—	—
		176	99	—	—	321	164
Importations en provenance des pays tiers • Importazioni provenienti dai paesi terzi							
		10.627	4.804	125	38	0	—
		761	460	62	35	0	—
		1.159	620	381	147	—	0
		633	310	9	7	—	—
		463	254	9	5	—	—
		863	181	—	—	—	—
		21	20	—	—	1	0
		—	—	0	—	—	—
		176	99	—	—	321	164

Autres pays Altri paesi	Afrique · Africa Océanie · Oceania Asie · Asia	1.173	534	737	6	3	9	34	8	35
		0	0	—	—	—	—	—	7	3
		1.687	956	622	9	—	3	94	—	33
Pays tiers (total) · Paesi terzi (totale)		23.758	11.798	9.926	1.062	402	563	1.178	585	593

Réceptions en provenance des pays de la Communauté
Arrivi dai paesi della Comunità

15.038	7.456	7.851	704	369	398	5	3	3
--------	-------	-------	-----	-----	-----	---	---	---

Exportations vers les pays tiers · Esportazioni verso i paesi terzi

Royaume-Uni · Regno Unito	504	263	211	13	—	46	1	0	0
Autriche · Austria	294	148	138	360	184	139	0	0	0
Autres · Altri	5	0	1	4	—	10	7	4	2
Total · Totale	803	412	351	377	184	195	8	4	3

Livraisons aux pays de la Communauté · Consegne ai paesi della Comunità

14.935	7.468	7.989	688	352	404	7	3	4
--------	-------	-------	-----	-----	-----	---	---	---

110 A

Commerce extérieur du minerai de fer, du minerai de manganèse et des cendres de pyrites par pays ou zones géographiques

Commercio estero di minerale di ferro, di minerale di manganese e di ceneri di pirite per paesi o zone geografiche

Pays Paesi	Minerai de fer Minerale di ferro		Cendres de pyrites Ceneri di pirite		Minerai de manganèse Minerale di manganese	
	1958	6 premiers mois i primi 6 mesi	1958	6 premiers mois i primi 6 mesi	1958	6 premiers mois i primi 6 mesi
		1958		1959		1958
Belgique/Luxembourg · Belgio/Lussemburgo	14	—	153	73	0	0
France-Sarre · Francia-Sarre	1.147	638	210	105	1	1
Italie · Italia	23	5	99	66	—	—
Pays-Bas · Paesi Bassi	14	4	181	102	0	0
Communauté (total) · Comunità (totale)	1.199	647	644	345	1	1
États d'Amérique	1.508	362	14	7	—	—
Canada (c) · Canada (c)	509	344	—	—	—	—
Brésil · Brasile	2.040	1.064	—	—	2	1
Autres · Altri						
États d'Europe	6.768	2.918	125	38	—	—
Suède · Svezia	684	342	62	35	—	—
Norvège · Norvegia	842	268	375	145	—	—
Espagne · Spagna	—	—	9	7	—	—
Autriche · Austria	—	—	—	—	—	—
Autres · Altri	414	178	364	156	49	5
Maroc · Marocco	268	75	9	5	8	3
Tunisie · Tunisia	56	19	—	—	—	—
T.O.M. de l'Union fr.	256	60	—	—	—	—
T.O.M. dell'Unione fr.	21	—	—	—	0	—
Autres · Altri						
T.O.M. belges et néerlandais · T.O.M. belgi e olandesi	—	1	—	—	68	45
						31

Importations (a) · Importazioni (a)

1.000 t

Union Sud-Africaine · Unione Sud-Afric. Côte d'Or · Costa d'Oro Pakistan · Pakistan Inde · India	5 388 0 24	0 193 — 4	0 164 — 5	— — — —	— — — —	56 10 — 117	38 — — 71	3 0 — 39
Autres pays { Afrique · Africa Océanie · Oceania Altri paesi { Asie · Asia	852 0 1.082	388 0 709	395 — 350	6 — —	3 — —	9 — 68	1 — 46	4 — 26
Pays tiers (total) · Paesi terzi (totale)	15.716	7.673	6.356	963	396	489	211	155
Total général · Totale generale	16.914	8.314	7.002	1.607	741	846	212	155

Exportations (b) · Esportazioni (b)

Belgique/Luxembourg · Belgio/Lussemburgo France-Sarre · Francia-Sarre Italie · Italia Pays-Bas · Paesi Bassi Communauté (total) · Comunità (totale)	1 37 2 1 40	1 20 1 0 22	0 13 1 1 15	— — — — —	— — — — —	2 — — 1 3	0 0 0 1 1	0 0 0 0 0
Royaume-Uni · Regno Unito Autriche · Austria Autres pays tiers · Altri paesi terzi	0 288 2	— 142 0	— 138 0	— 1 1	— — —	— 0 —	0 0 3	— 0 2
Pays tiers (total) · Paesi terzi (totale)	291	143	139	1	—	3	2	2
Total général · Totale generale	331	164	153	1	—	5	2	2

(a) Importations des pays tiers et réceptions des autres pays de la Communauté · Importazioni dai paesi terzi e arrivi dagli altri paesi della Comunità
(b) Exportations vers les pays tiers et livraisons aux autres pays de la Communauté · Esportazioni verso i paesi terzi e consegne agli altri paesi della Comunità
(c) Et Terre-Neuve · E Terra Nuova

110

A

111

A

Commerce extérieur du minerai de fer, du minerai de manganèse et des cendres de pyrites par pays ou zones géographiques

Commercio estero di minerale di ferro, di minerale di manganese e di cenere di pirite per paesi o zone geografiche

1.000 t

Pays Paesi	Minerai de fer Minerale di ferro		Cendres de pyrites Ceneri di pirite		Minerai de manganèse Minerale di manganese	
	1958	6 premiers mois i primi 6 mesi	1958	6 premiers mois i primi 6 mesi	1958	6 premiers mois i primi 6 mesi
		1958		1959		1958
Allemagne (R. F.) sans la Sarre · Germania (R. F.) escl. la Sarre France-Sarre · Francia-Sarre Italie · Italia Pays-Bas · Paesi Bassi Communauté (total) · Comunità (totale)	8	4	—	—	—	0
	13.619	6.689	60	24	0	0
	0	7.120	—	—	—	0
	2	2	—	—	—	—
	13.629	6.695	60	24	0	0
États d'Amérique Stati d'America	27	—	—	—	—	—
	—	—	—	—	—	2
	2	2	—	—	1	0
États d'Europe Stati d'Europa	3.065	1.358	—	—	—	—
	30	20	—	—	—	—
	—	—	—	—	—	—
	—	—	—	—	—	—
	15	7	0	0	0	0
Maroc · Marocco Tunisie · Tunisia	5	5	—	—	—	—
	—	—	—	—	—	—
T.O.M. de l'Union fr.	33	—	—	—	—	—
	—	—	—	—	—	—
T.O.M. dell'Unione fr.	—	—	—	—	—	—
	—	—	—	—	—	—
T.O.M. belges et néerlandais · T.O.M. belgi e olandesi	—	—	—	—	48	21
	—	—	—	—	—	25

Importations (a) · Importazioni (a)

Union Sud-Africaine · Unione Sud-Afric. Côte d'Or · Costa d'Oro Pakistan · Pakistan Inde · India	— — — —	— — — —	0 — — —	— — — —	— — — —	— — — —	24 11 — 71	14 7 — 23	10 — — 10
Autres pays { Afrique · Africa Océanie · Oceania Altri paesi { Asie · Asia	1 — 3	1 — —	5 — 8	— — 0	— — —	— — 3	— — 0	— — —	3 — —
Pays tiers (total) · Paesi terzi (totale)	3.183	1.394	1.399	0	0	73	155	65	51
Total général · Totale generale	16.812	8.089	8.536	60	24	113	156	65	51

Exportations (b) · Esportazioni (b)

Allemagne (R. F.) sans la Sarre · Germania (R. F.) escl. la Sarre France-Sarre · Francia-Sarre Italie · Italia Pays-Bas · Paesi Bassi Communauté (total) · Comunità (totale)	17 94 — — 111	17 47 — — 64	0 55 — — 55	152 0 — — 152	73 — — — 73	98 — — — 98	— 0 — — 0	— — — — —	— — — 0 0
Royaume-Uni · Regno Unito Autriche · Austria Autres pays tiers · Altri paesi terzi	— — —	— — —	1 — 1	— — —	— — —	15 — —	— — 1	— — 1	— — 0
Pays tiers (total) · Paesi terzi (totale)	—	—	2	—	—	15	1	1	0
Total général · Totale generale	111	64	57	152	73	113	1	1	0

(a) Importations des pays tiers et réceptions des autres pays de la Communauté · Importazioni dai paesi terzi e arrivi dagli altri paesi della Comunità
(b) Exportations vers les pays tiers et livraisons aux autres pays de la Communauté · Esportazioni verso i paesi terzi e consegne agli altri paesi della Comunità
(c) Et Terre-Neuve · E Terra Nuova

Commerce extérieur du minerai de fer, du minerai de manganèse et des cendres de pyrites par pays ou zones géographiques

Commercio estero di minerale di ferro, di minerale di manganese e di cenere di pirite per paesi o zone geografiche

112 A

1.000 t

Pays Paesi	Minerai de fer Minerale di ferro		Cendres de pyrites Ceneri di pirite				Minerai de manganese Minerale di manganese		
	1958	6 premiers mois i primi 6 mesi		1958	6 premiers mois i primi 6 mesi		1958	6 premiers mois i primi 6 mesi	
		1958	1959		1958	1959		1958	1959
Allemagne (R. F.) sans la Sarre · Germania (R. F.) escl. la Sarre	34	19	10	0	—	—	—	—	0
Belgique/Luxembourg · Belgio/Lussemburgo	102	50	53	—	—	—	—	—	—
Italie · Italia	—	—	—	—	1	—	—	1	1
Pays-Bas · Paesi Bassi	—	—	—	—	—	—	2	1	1
Communauté (total) · Comunità (totale)	136	69	63	0	0	—	2	1	1
États d'Amérique Stati d'America	—	—	—	—	—	—	—	—	—
Canada (c) · Canadá (c)	33	11	16	—	—	—	—	—	—
Brésil · Brasile	—	—	—	—	—	—	—	—	—
Autres · Altri	—	—	—	—	—	—	—	—	—
États d'Europe Stati d'Europa	339	171	162	—	—	—	—	—	—
Suède · Svezia	—	—	—	—	—	—	—	—	—
Norvège · Norvegia	79	38	22	1	0	1	—	—	0
Espagne · Spagna	—	—	—	—	—	—	—	—	—
Autriche · Austria	—	—	—	—	—	—	—	—	—
Autres · Altri	2	0	—	—	—	—	96	32	62
Maroc · Marocco	51	4	50	0	—	—	239	127	132
Tunisie · Tunisia	69	45	19	—	—	—	—	—	—
T.O.M. de l'Union fr.	171	112	68	—	—	—	—	—	5
T.O.M. dell'Unione fr.	0	—	—	—	—	—	1	—	0
Autres · Altri	—	—	—	—	—	—	—	—	—
T.O.M. belges et néerlandais · T.O.M. belgi e olandesi	—	—	—	—	—	—	6	6	—

Importations (a) · Importazioni (a)

Unione Sud-Africaine · Unione Sud-Afric. Côte d'Oro · Costa d'Oro Pakistan · Pakistan Inde · India	— 1 — 1	— — — 0	— — — —	— — — —	— — — —	— — — —	69 0 — 111	37 — — 54	43 — — 86
Autres pays { Afrique · Africa Altri paesi { Océanie · Oceania Asie · Asia	48 — 71	35 — 39	18 — 18	— — —	— — —	— — —	9 7 14	3 — 1	2 3 1
Pays tiers (total) · Paesi terzi (totale)	866	457	374	1	0	1	553	260	335
Total général · Totale generale	1.002	526	437	1	1	2	555	261	335

Exportations (b) · Esportazioni (b)

Allemagne (R. F.) sans la Sarre · Germania (R. F.) escl. la Sarre Belgique/Luxembourg · Belgio/Lussemburgo Italie · Italia Pays-Bas · Paesi Bassi Communauté (total) · Comunità (totale)	1.110 13.617 — 52 14.778	581 6.771 — 27 7.379	643 7.273 — — 7.916	217 60 — — 277	103 26 — — 129	119 53 — — 172	0 0 0 0 1	0 0 0 0 0	0 0 0 0 1
Royaume-Uni · Regno Unito Autriche · Austria Autres pays tiers · Altri paesi terzi	504 — —	263 — —	210 — 0	8 — 0	— — —	6 — 1	— 0 1	— 0 0	0 — 0
Pays tiers (total) · Paesi terzi (totale)	504	263	210	8	—	7	1	0	0
Total général · Totale generale	15.282	7.642	8.127	286	129	179	1	1	1

(a) Importations des pays tiers et réceptions des autres pays de la Communauté · Importazioni dai paesi terzi e arrivi dagli altri paesi della Comunità
(b) Exportations vers les pays tiers et livraisons aux autres pays de la Communauté · Esportazioni verso i paesi terzi e consegne agli altri paesi della Comunità
(c) Et Terre-Neuve · E Terra Nuova

Commerce extérieur du minerai de fer, du minerai de manganèse et des cendres de pyrites par pays ou zones géographiques

Commercio estero di minerale di ferro, di minerale di manganese e di ceneri di piriti per paesi o zone geografiche

Pays Paesi	Minerai de fer Minerale di ferro		Cendres de pyrites Ceneri di piriti		Minerai de manganèse Minerale di manganese	
	1958	6 premiers mois i primi 6 mesi	1958	6 premiers mois i primi 6 mesi	1958	6 premiers mois i primi 6 mesi
		1958		1959		1958
Allemagne (R. F.) sans la Sarre · Germania (R. F.) escl. la Sarre	2	1	—	—	0	0
Belgique/Luxembourg · Belgio/Lussemburgo	0	0	—	—	—	0
France-Sarre · Francia-Sarre	0	0	—	—	0	0
Pays-Bas · Paesi Bassi	0	0	0	—	0	1
Communauté (totale) · Comunità (totale)	2	1	0	—	1	1
États d'Amérique Stati d'America	20 44 720	— 8 209	— — 74	— — —	— — —	— — —
États d'Europe Stati d'Europa	168 17 49 — 201	138 — 2 — 70	— — 5 0 7	— — 1 0 2	— — — — 12	— — — — 8
Maroc · Marocco	16	4	—	—	2	1
Tunisie · Tunisia	177	90	—	—	—	—
T.O.M. de l'Union fr.	227	124	—	—	—	—
T.O.M. dell'Unione fr.	1	0	—	—	0	—
T.O.M. belges et néerlandais · T.O.M. belgi e olandesi	—	—	0	—	5	2
						4

Importations (a) · Importazioni (a)

1.000 t

Union Sud-Africaine · Unione Sud-Afric.	1	1	—	2	—	7	6	—
Côte d'Or · Costa d'Oro	0	—	0	—	—	—	—	—
Pakistan · Pakistan	—	—	—	—	—	—	—	—
Inde · India	151	94	53	—	—	20	15	—
Autres pays { Afrique · Africa	20	—	21	—	—	1	1	5
Océanie · Oceania	—	—	—	—	—	—	—	—
Altri paesi { Asie · Asia	477	195	239	9	—	8	6	5
Pays tiers (total) · Paesi terzi (totale)	2.290	1.300	899	97	—	57	40	28
Total général · Totale generale	2.292	1.301	900	97	—	58	41	29

Exportations (b) · Esportazioni (b)

Allemagne (R. F.) sans la Sarre · Germania (R. F.) escl. la Sarre	4	4	2	75	45	19	—	—	0
Belgique/Luxembourg · Belgio/Lussemburgo	—	—	0	—	—	—	—	—	0
France-Sarre · Francia-Sarre	—	—	—	2	2	30	—	—	—
Pays-Bas · Paesi Bassi	—	4	2	77	47	49	—	—	0
Communauté (total) · Comunità (totale)	4	4	2	77	47	49	—	—	0
Royaume-Uni · Regno Unito	—	—	—	—	—	—	—	—	—
Autriche · Austria	6	6	—	359	184	139	—	—	—
Autres pays tiers · Altri paesi terzi	3	—	—	3	—	9	—	—	0
Pays tiers (total) · Paesi terzi (totale)	9	6	—	363	184	147	—	—	0
Total général · Totale generale	13	10	2	440	231	197	—	—	0

(a) Importations des pays tiers et réceptions des autres pays de la Communauté · Importazioni dai paesi terzi e arrivi dagli altri paesi dell'Comunità
 (b) Exportations vers les pays tiers et livraisons aux autres pays de la Communauté · Esportazioni verso i paesi terzi e consegne agli altri paesi della Comunità
 (c) Et Terre-Neuve · E Terra Nuova

Commerce extérieur du minéral de fer, du minéral de manganèse et des cendres de pyrites par pays ou zones géographiques

Commercio estero di minerale di ferro, di minerale di manganese e di cenere di pirite per paesi o zone geografiche

114 A

1.000 t

Pays Paesi	Mineral de fer Minerale di ferro		Cendres de pyrites Ceneri di pirite		Mineral de manganèse Minerale di manganese	
	1958	6 premiers mois i primi 6 mesi	1958	6 premiers mois i primi 6 mesi	1958	6 premiers mois i primi 6 mesi
		1958		1959		1958
Allemagne (R. F.) sans la Sarre · Germania (R. F.) escl. la Sarre	14	13	—	—	—	—
Belgique/Luxembourg · Belgio/Lussemburgo	—	—	—	—	—	—
France-Sarre · Francia-Sarre	59	37	—	—	—	—
Italie · Italia	—	—	—	—	—	—
Communauté (total) · Comunità (totale)	72	50	—	—	0	0
États d'Amérique Stati d'America	182	72	—	—	—	—
Canada (c) · Canada (c)	106	75	—	—	—	—
Brésil · Brasile	10	4	—	—	0	—
Autres · Altri	—	—	—	—	—	—
États d'Europe Stati d'Europa	288	137	—	—	—	—
Suède · Svezia	29	29	—	—	—	—
Norvège · Norvegia	188	123	—	—	—	—
Espagne · Spagna	—	—	—	—	—	—
Autriche · Austria	—	—	—	—	—	—
Autres · Altri	0	—	—	—	1	0
Maroc · Marocco	123	67	—	—	2	1
Tunisie · Tunisia	36	26	—	—	—	—
T.O.M. de l'Union fr.	176	118	—	—	—	—
Algérie · Algeria	—	—	—	—	—	—
T.O.M. dell'Unione fr.	—	—	—	—	—	—
Autres · Altri	—	—	—	—	—	—
T.O.M. belges et néerlandais · T.O.M. belgi e olandesi	—	—	—	—	—	—

Importations (a) · Importazioni (a)

Union Sud-Africaine · Unione Sud-Afric. Côte d'Or · Costa d'Oro Pakistan · Pakistan Inde · India	2 259 — —	0 200 — —	1 212 — 9	— — — —	— — — —	2 1 — 1	— — — 1	0 — — 1
Autres pays { Afrique · Africa Océanie · Oceania Altri paesi } Asie · Asia	251 — 54	110 — 13	298 — 7	— — —	— — —	15 — 4	3 — 3	20 — 2
Pays tiers (total) · Paesi terzi (totale)	1.704	975	898	—	—	25	8	24
Total général · Totale generale	1.776	1.025	902	—	0	26	9	25

Exportations (b) · Esportazioni (b)

Allemagne (R. F.) sans la Sarre · Germania (R. F.) escl. la Sarre Belgique/Luxembourg · Belgio/Lussemburgo France-Sarre · Francia-Sarre Italie · Italia Communauté (total) · Comunità (totale)	0 — — — 0	0 — — — 0	0 0 — — 0	181 0 — — 181	102 0 — — 103	80 2 — — 82	1 0 3 1 5	0 0 1 0 2	1 0 1 1 3
Royaume-Uni · Regno Unito Autriche · Austria Autres pays tiers · Altri paesi terzi	— — 0	— — 0	— — —	5 — —	— — —	26 — —	0 0 2	0 0 1	0 0 1
Pays tiers (total) · Paesi terzi (totale)	0	0	—	5	—	26	2	1	1
Total général · Totale generale	0	0	0	186	103	108	7	3	4

(a) Importations des pays tiers et réceptions des autres pays de la Communauté · Importazioni dai paesi terzi e arrivi dagli altri paesi della Comunità
(b) Exportations vers les pays tiers et livraisons aux autres pays de la Communauté · Esportazioni verso i paesi terzi e consegne agli altri paesi della Comunità
(c) Et Terre-Neuve · E Terra Nuova

III e PARTIE
DONNEES GLOBALES

III PARTE
DATI GLOBALI

Indice général de la production industrielle
(non compris bâtiment, industries alimentaires, boissons et tabac)

*Indice generale della produzione industriale
(costruzioni, industrie alimentari, bevande e tabacco esclusi)*

1953 = 100

Période Periodo	Allemagne (R. F.) sans la Sarre Germania (R. F.) escl. la Sarre	Sarre	Belgique Belgio	France Francia	Italie Italia	Luxem- bourg Lussem- burgo	Pays-Bas Paesi Bassi	Commu- nauté Comunità
Poids - Peso	42,1	0,8	6,4	27,2	17,7	0,4	5,4	100,0
1949	57	73	90	82	71	88	76	70
1950	72	80	94	87	79	92	86	80
1951	87	99	107	99	90	111	90	92
1952	92	103	101	99	92	110	90	95
1953	100	100	100	100	100	100	100	100
1954	113	108	106	110	109	104	113	111
1955	131	118	117	120	120	116	121	124
1956	142	126	124	133	129	124	127	135
1957	149	132	124	145	140r	126	130	143
1958	154	133	115	151	144r	121	129	148r
1956 X	147	127	129	141	135	128	129	141
XI	154	133	131	146	134	126	131	145
XII	143	130	124	145	132	128	128	139
1957 I	141	127	124	144	131	128	133	138
II	147	133	130	148	138r	126	135	144
III	146	128	131	146	141r	128	135	143
IV	152	133	133	148	145	129	133	147
V	154	136	133	154	146	131	137	150
VI	149	136	122	152	147	130	139	147
VII	140	130	90	134	143	122	123	135
VIII	139	129	117	100	113	121	119	121
IX	154	129	127	148	148r	124	130	148
X	154	126	128	150	140r	125	126	147
XI	161	141	126	159	144	124	126	153
XII	151	135	124	162	140r	121	125	149r
1958 I	148	135	121	157	139	124	125	146
II	149	131	122	162	140r	124	127	148
III	151	136	120	159	143r	122	129	148
IV	156	134	117	163	145r	125	130	152r
V	153	136	115	164	148r	125	134	151
VI	156	144	113	161	153r	122	135	153r
VII	147	129	99	148	147r	116	120	142
VIII	143	125	106	100	116r	115	124	123r
IX	157	129	118	149	151r	119	132	150r
X	161	131	119	155	150r	120	134	153r
XI	167	137	117	162	154r	122	133	158
XII	154	125	115	158	148r	119	128	150r
1959 I	146	126	113r	155	145r	120	132	145r
II	153	130	113r	160	155r	117	138	152r
III	160	134	119	157	159r	124	144	155
IV	164	137	120	164	161r	126	142	159
V	166	146	120	170	165r	132	152	163r
VI	167	139	122	168	163	125	148	162
VII p	154		104	151	157	125	136	149
VIII p	157		110	107	131	121	133	134
IX p	172			159	167	126	152	162

Indice de la production des industries transformatrices des métaux
Indice della produzione delle industrie trasformatrici dei metalli
 1953 = 100

Période Periodo	Allemagne (R.F.) sans la Sarre Germania (R.F.) escl. la Sarre	Sarre	Belgique Belgio	France Francia	Italie Italia	Pays-Bas Paesi Bassi	Communauté Comunità
Poids · Peso	39,5	0,4	4,9	32,5	16,7	6,0	100,0
1949	49	66	96	79	78	73	67
1950	65	77	92	84	81	82	76
1951	85	96	109	97	87	86	91
1952	95	108	105	102	93	88	97
1953	100	100	100	100	100	100	100
1954	118	115	107	112	103	120	113
1955	145	124	125	125	116	134	132
1956	158	138	135	145	127	140 ^r	146
1957	165	157	135	156	139 ^r	137	154
1958	177	161	127	167	143	139	163
1956 X	157	135	140	150	128	141	148
XI	169	148	137	160	128	146	156
XII	160	148	132	159	124	136	151
1957 I	153	136	133	152	129 ^r	141	147
II	164	156	144	159	142 ^r	145	157 ^r
III	160	151	144	156	146 ^r	142	155 ^r
IV	170	160	150	159	149 ^r	145	160
V	173	174	147	171	151	149	166
VI	172	166	135	169	153 ^r	150	165 ^r
VII	152	176	93	148	149 ^r	138	147 ^r
VIII	148	151	126	89	86	126	116
IX	171	153	140	160	147	137	160
X	167	146	139	163	137 ^r	127	157
XI	178	163	136	175	140	129	166
XII	173	157	138	184	140	126	167 ^r
1958 I	164	153	129	177	141	130	161
II	170	159	136	182	144 ^r	133	166 ^r
III	173	166	135	178	148	139	167
IV	179	166	132	180	152	137	170
V	177	167	131	186	153	148	172
VI	185	208	125	180	162 ^r	150	175 ^r
VII	166	160	109	163	150	137	158
VIII	160	138	113	92	86	137	122
IX	182	152	131	158	149 ^r	141	164
X	185	151	127 ^r	170	146	144	168
XI	194	168	131 ^r	176	151	138	174
XII	184	148	119	175	140	131	167
1959 I	167	140	121	170	137	139	159
II	179	149	127	180	150 ^r	149	170
III	185	159	131	172	161 ^r	157 ^r	172
IV	189	174	132	182	161 ^r	160 ^r	177
V	192	184	137	195	163 ^r	174	184
VI	194	177	136	187	165	176	183
VII p	171		120	172	152	165	165
VIII p	174		119	95	92		131
IX p	194			167	162		

Indices de la production industrielle et de la consommation apparente de charbon et d'acier dans la Communauté
 Indici della produzione industriale e del consumo apparente di carbone e di acciaio nella Comunità

1953 = 100

Période Periodo	Production industrielle (a) Produzione industriale (a)	Production des industries transformatrices des métaux Produzione delle industrie trasformatrici dei metalli	Consommation apparente de charbon (b) Consumo apparente di carbone (b)	Consommation apparente d'acier (b) Consumo apparente di acciaio (b)
1949	70	67	93	70
1950	80	76	91	77
1951	92	91	106	86
1952	95	97	106	101
1953	100	100	100	100
1954	111	113	104	111
1955	124	132	112	133
1956	135	146	120	141
1957	143	154	120	147
1958	148r	163	107	143
1953 1. trim.	96	95	105	107
2. trim.	102	104	95	98
3. trim.	96	95	95	94
4. trim.	108	107	105	101
1954 1. trim.	105	106	105	99
2. trim.	113	119	97	106
3. trim.	107	106	101	118
4. trim.	120	123	111	122
1955 1. trim.	119	125	111	127
2. trim.	127	138	106	133
3. trim.	120	126	110	135
4. trim.	133	143	120	137
1956 1. trim.	130	141	120	140
2. trim.	140	157	116	143
3. trim.	129	137	118	138
4. trim.	142	152	124	144
1957 1. trim.	142	153r	124	149
2. trim.	148	164	120	142
3. trim.	135	141	117	141
4. trim.	149	163	120	154
1958 1. trim.	147r	164	113	153
2. trim.	152	172	103	146 r
3. trim.	138	148	104	137
4. trim.	154r	170	107	136
1959 1. trim.	151r	167	103	139
2. trim.	161	182	98	
3. trim. p	149	157		

(a) Non compris bâtiment, industries alimentaires, boissons et tabac - Costruzioni, industrie alimentari, bevande e tabacco esclusi

(b) Pour le mode de calcul de la consommation apparente, voir pages 128 (charbon) et 188 (acier)

Per il metodo di calcolo del consumo apparente vedere pagg. 128 (carbone) e 188 (acciaio)

Echanges entre les pays de la Communauté (en valeur) (a)
Scambi fra i paesi della Comunità (in valore) (a)

4

Période Periodo	millions de \$ · milioni di \$									
	(1)	(2)	(3)	(4)		(5)	(6)	(7)	(8)	
	Produits du Traité (b) · Prodotti del Trattato (b)		Fonte, fer, acier Chisa, ferro, acciaio		Total (1) — (4) Totale (1) — (4)	Autres prodotti	Echanges totaux (5) + (6) Scambi totali (5) + (6)	(5) en % de (7) (5) in % di (7)		
Minerais Minerali	Ferrailles Rottami	Charbon Carbone	CECA. (c)	C.T.C.I. · S.I.T.C. (b)						
1952	42,2	28,1	436,4		361,5	868,2	2.753,7	3.621,9	23,97	
1953	46,9	43,5	476,4		349,9	916,7	3.052,2	3.968,9	23,10	
1954	46,4	69,5	515,3	383,1	453,6	1.084,8	3.503,2	4.588,0	23,64	
1955	53,8	78,2	538,0	563,2	1.351,2	1.351,2	4.199,9	5.551,2	24,34	
1956	59,8	84,8	582,4	579,6	685,9	1.362,8	4.960,1	6.322,9	21,55	
1957	64,0	97,4	609,3	700,5	816,6	1.587,3	5.421,1	7.008,4	22,65	
1958 p	61,8	63,5	551,6	665,6	771,8	1.448,7	5.338,5	6.787,2	21,34	
1955 3. trim.	13,3	15,3	135,3	141,8	165,3	329,2	1.037,2	1.366,4	24,09	
4. trim.	14,0	18,6	138,9	146,2	176,1	347,5	1.211,2	1.558,7	22,29	
1956 1. trim.	14,1	18,5	122,5	144,2	168,0	323,1	1.116,2	1.439,3	22,45	
2. trim.	15,7	21,8	136,4	150,8	179,4	353,2	1.230,2	1.583,4	22,31	
3. trim.	15,0	21,3	135,9	138,5	165,1	337,4	1.212,0	1.549,4	21,78	
4. trim.	15,0	23,2	137,6	146,1	173,4	349,1	1.401,7	1.750,8	19,94	
1957 1. trim.	16,2	30,0	151,1	165,3	196,7	394,0	1.376,3	1.770,3	22,26	
2. trim.	15,3	25,1	154,6	162,5	193,6	388,6	1.366,2	1.754,8	22,14	
3. trim.	16,0	21,8	148,9	172,4	198,9	385,6	1.296,6	1.682,2	22,92	
4. trim.	16,5	20,5	154,7	200,3	227,4	419,1	1.382,0	1.801,1	23,27	
1958 1. trim.	16,6	16,7	144,6	191,9	217,6	395,5	1.291,3	1.686,8	23,45	
2. trim.	14,6	15,7	135,2	170,0	195,2	360,7	1.315,4	1.676,1	21,52	
3. trim.	14,8	13,0	130,4	141,8	174,0	332,2	1.284,3	1.616,5	20,55	
4. trim.	15,8	18,1	141,4	161,9	185,0	360,3	1.447,5	1.807,8	19,93	
1959 1. trim.	14,8	17,6	135,4	155,6	183,6	351,4	1.364,0	1.715,4	20,49	
2. trim.	14,8	23,2	132,7	188,9	219,7	390,4	1.570,4	1.960,8	19,91	

(a) Chiffres établis sur la base des statistiques douanières de réception · Cifre stabilite sulla base delle statistiche doganali degli arrivi

(b) On a procédé, pour pouvoir effectuer des comparaisons à partir de 1952 — au recensement des groupes C.T.C.I. 281, 282, 311 et 681 dont les No 281 = minerais et 681 = fonte, fer et acier ne correspondent pas exactement aux délimitations des produits du Traité; le groupe 281 comprend également des pyrites de fer grillées (hors Communauté) mais non pas les minerais de manganesée (Communauté); le groupe 681 comprend comme produits hors Communauté surtout: des tubes, les tréfilés (autre que le fil machine), des produits forgés et des produits obtenus

Per ragioni di comparabilità a partire dal 1952, sono comprese le voci 281, 282, 311 e 681 del S.I.T.C. Le voci 281 (minerali) e 681 (ghisa, ferro e acciaio) non corrispondono esattamente alle delimitazioni dei prodotti considerati dal Trattato. Infatti, la voce 281 comprende anche le cenere di pirite (NC), ma non i minerali di manganese (C); la voce 681 comprende, tra altri, soprattutto i seguenti prodotti non considerati dal Trattato: tubi, fili (che non siano vergella o bordone), nonché i prodotti fabbricati a freddo e fucinati

(c) Uniquement produits du Traité à titre de comparaison · Esclusivamente prodotti «C.» a titolo di raffronto

Commercio extérieur des pays de la Communauté avec les pays tiers (en valeur)
 Commercio estero dei paesi della Comunità con i paesi terzi (in valore)
 Exportations · Esportazioni

5

millions de \$ · milioni di \$

Période Periodo	(1)		(2)		(3)		(4)		(5)		(6)	(7)	(8)
	Minerais Minerali		Ferrailles Rottami		Charbon Carbone		Produits du Traité (a) · Prodotti del Trattato (a)		Total (1)-(4) Totale (1)-(4)				
	Minerals Minerali		Ferro, acciaio		CECA. (b) C.T.C.I. - S.I.T.C. (a)		Fonte, fer, acier Ghisa, ferro, acciaio						
1952	7,7	23,2	211,5		1.279,9	1.522,3	8.801,5	10.323,8	14,7				
1953	8,9	10,2	204,0		1.043,9	1.266,9	9.043,3	10.310,2	12,3				
1954	8,7	11,8	233,1	667,6	963,5	1.217,0	10.025,8	11.242,9	10,8				
1955	9,5	2,1	270,5	892,8	1.260,6	1.542,6	11.102,8	12.645,4	12,2				
1956	10,2	4,6	237,9	1.218,0	1.629,9	1.882,6	11.861,4	13.744,0	13,7				
1957	11,3	6,7	224,0	1.367,6	1.912,5	2.154,5	13.176,9	15.331,4	14,1				
1958 p	10,3	2,7	171,2	1.235,4	1.746,0	1.930,2	13.945,3	15.875,5	12,2				
1955 3. trim.	2,6	0,4	65,6	200,4	285,6	354,1	2.656,4	3.010,5	11,8				
4. trim.	2,5	0,9	64,4	263,8	363,6	431,4	3.137,2	3.568,6	12,1				
1956 1. trim.	2,4	1,0	48,8	255,5	344,1	396,3	2.737,7	3.134,0	12,6				
2. trim.	2,8	1,2	59,9	312,0	412,3	476,2	3.067,4	3.543,6	13,4				
3. trim.	2,6	1,0	65,7	305,2	410,5	479,8	2.868,4	3.348,2	14,3				
4. trim.	2,4	1,4	63,5	345,3	463,0	530,3	3.187,9	3.718,2	14,3				
1957 1. trim.	2,7	2,3	58,9	360,8	490,8	554,7	3.160,2	3.714,9	14,9				
2. trim.	3,1	2,2	53,9	367,7	511,8	571,0	3.226,7	3.797,7	15,0				
3. trim.	3,0	1,2	59,4	325,5	457,5	521,1	3.219,0	3.740,1	13,9				
4. trim.	2,5	1,0	51,8	313,6	452,4	507,7	3.571,0	4.078,7	12,4				
1958 1. trim.	2,6	0,6	42,5	279,1	407,9	453,6	3.343,5	3.797,1	11,9				
2. trim.	3,1	0,2	38,1	279,1	396,8	438,2	3.364,3	3.802,5	11,5				
3. trim.	2,6	1,2	50,0	330,7	451,8	505,6	3.397,8	3.903,4	13,0				
4. trim.	2,0	0,7	40,6	346,5	489,5	532,8	3.839,7	4.372,5	12,2				
1959 1. trim.	2,2	1,0	30,6	262,7	380,7	414,5	3.325,2	3.739,7	11,1				
2. trim.	2,3	3,0	32,2	327,6	469,4	506,9	3.700,4	4.207,3	12,0				

(a) On a procédé, pour pouvoir effectuer des comparaisons à partir de 1952 — au recensement des groupes C.T.C.I. 281, 282, 311 et 681 dont les No 281 = minerais et 681 = fonte, fer et acier ne correspondent pas exactement aux délimitations des produits du Traité; le groupe 281 comprend également des pyrites de fer grillées (hors Communauté) mais non pas les minerais de manganèse (Communauté); le groupe 681 comprend comme produits hors Communauté surtout: des tubes, les tréfilés (autre que le fil machine), des produits forgés et des produits obtenus à froid

Per ragioni di comparabilità a partire dal 1952, sono comprese le voci 281, 282, 311 e 681 del SITC. Le voci 281 (minerali) e 681 (ghisa, ferro e acciaio) non corrispondono esattamente alle delimitazioni dei prodotti considerati dal Trattato. Infatti, la voce 281 comprende anche le ceneri di pirite (NC), ma non i minerali di manganese (C); la voce 681 comprende, tra altri, soprattutto i seguenti prodotti non considerati dal Trattato: tubi, fili (che non siano vergella o bordione), nonché i prodotti fabbricati a freddo e fucinati

(b) Uniquement produits du Traité à titre de comparaison · Esclusivamente prodotti «C.» a titolo di raffronto

Commercio esteri del paese della Comunità con i paesi terzi (in valore)
 Importations · Importazioni

6

Période Periodo	millions de \$ · milioni di \$												
	(1)		(2)		(3)		(4)		(5)		(6)	(7)	(8)
	Minerais Minerali	Ferrailles Rottami	Produits du Traité (a) · Prodotti del Trattato (a)		Fonte, fer, acier Chisa, ferro, acciaio		Total (1)-(4) Totale (1)-(4)		Autres prodotti	Echanges totaux (5)+(6) Scambi totali (5)+(6)			
				CECA. (b)	C.T.C.I. - S.I.T.C. (a)								
1952	217,5	33,9	472,2	173,0	896,6	10.834,9	11.731,4	7,6					
1953	220,6	30,7	227,4	182,9	661,6	10.495,5	11.157,1	5,9					
1954	170,9	22,9	209,6	125,6	576,0	11.547,2	12.123,2	4,8					
1955	252,1	132,6	386,3	177,8	1.016,2	12.728,1	13.744,3	7,4					
1956	348,0	181,7	724,0	283,7	1.537,2	14.597,4	16.134,6	9,5					
1957	414,9	268,7	887,9	327,4	1.898,9	15.890,4	17.789,3	10,7					
1958 p	361,1	122,4	580,6	291,8	1.355,9	14.806,6	16.162,5	8,4					
1955 3. trim.	74,2	32,7	109,8	45,6	279,2	3.091,7	3.370,9	8,3					
4. trim.	66,7	35,7	137,1	45,4	304,1	3.362,1	3.666,2	8,3					
1956 1. trim.	68,1	37,1	147,9	45,9	318,5	3.323,2	3.641,7	8,7					
2. trim.	81,0	63,1	151,9	52,4	369,5	3.745,6	4.115,1	9,0					
3. trim.	102,2	42,6	203,2	48,4	415,1	3.596,9	4.012,0	10,3					
4. trim.	96,7	38,9	221,0	52,4	434,1	3.931,7	4.365,8	9,9					
1957 1. trim.	87,9	62,0	218,0	52,3	445,4	4.166,4	4.611,8	9,7					
2. trim.	106,6	83,7	231,8	59,1	504,3	4.099,9	4.604,2	11,0					
3. trim.	124,8	64,3	226,4	57,5	497,2	3.758,5	4.255,7	11,7					
4. trim.	95,6	58,7	211,7	56,9	452,0	3.865,6	4.317,6	10,5					
1958 1. trim.	87,0	46,0	171,7	56,7	382,2	3.740,6	4.122,8	9,3					
2. trim.	97,0	35,6	141,6	55,8	351,3	3.694,0	4.045,3	8,7					
3. trim.	89,4	21,6	141,6	44,2	316,9	3.556,6	3.873,5	8,2					
4. trim.	87,7	19,2	125,7	52,1	305,5	3.815,4	4.120,9	7,4					
1959 1. trim.	60,1	18,6	108,6	47,9	252,2	3.517,9	3.770,1	6,7					
2. trim.	75,2	4,8	79,8	51,3	231,5	3.843,4	4.074,9	5,7					

(a) On a procédé, pour pouvoir effectuer des comparaisons à partir de 1952 — au recensement des groupes C.T.C.I. 281, 282, 311 et 681 dont les No 281 = minerais et 681 = fonte, fer et acier ne correspondent pas exactement aux délimitations des produits du Traité; le groupe 281 comprend également des pyrites de fer grillées (hors Communauté) mais non pas les minerais de manganèse (Communauté); le groupe 681 comprend comme produits hors Communauté surtout: des tubes, les tyffées (autre que le fil machine), des produits forgés et des produits obtenus à froid

Per ragioni di comparabilità a partire dal 1952 sono comprese le voci 281, 282, 311 e 681 del SITC. Le voci 281 (minerali) e 681 (ghisa, ferro e acciaio) non corrispondono esattamente alle delimitazioni dei prodotti considerati dal Trattato. Infatti, la voce 281 comprende anche le cenere di pirite (NC), ma non i minerali di manganese (C), la voce 681 comprende, tra altri, soprattutto i seguenti prodotti non considerati dal Trattato: tubi, fili (che non siano vergella o bordioni), nonché i prodotti fabbricati a freddo e fucinati

(b) Uniquement produits du Traité à titre de comparaison · Esclusivamente prodotti «C.» a titolo di raffronto

CONDITIONS DE VENTE ET D'ABONNEMENT CONDIZIONI DI VENDITA E DI ABBONAMENTO

PRIX - PREZZI

	Frs. f.	Lit.	Frs. b.	£
Vente au numéro: l'exemplaire Vendita a numero: la copia	880	1125	90	15 s
Abonnement pour l'année 1958 (6 numéros)	4410	5625	450	3.15.0
Abbonamento per l'anno 1958 (6 numeri)				

Les versements doivent être adressés aux bureaux de vente et d'abonnement indiqués ci-dessous.

I versamenti devono essere effettuati presso gli Uffici di vendita e di abbonamento sottoindicati.

FRANCE

SERVICE DE VENTE EN FRANCE DES
PUBLICATIONS DES COMMUNAUTÉS
EUROPÉENNES
26, Rue Desaix - Paris (15e)
Compte courant postal: Paris 23-96

ITALIA

LIBRERIA DELLO STATO
Piazza G. Verdi, 10 - Roma

Agenzie :

ROMA - Via del Tritone, 61/A e 61/B
ROMA - Via XX Settembre
(Palazzo Ministero delle Finanze)
MILANO - Galleria Vittorio Emanuele, 3
NAPOLI - Via Chiaia, 5
FIRENZE - Via Cavour, 46/R

BELGIQUE

MONITEUR BELGE
40, Rue de Louvain - Bruxelles
BELGISCH STAATSBAD
Leuvense weg 40 - Brussel

GRAND-DUCHÉ DE LUXEMBOURG

SERVICE DE DIFFUSION DU MÉMORIAL
8, Avenue Pescatore - Luxembourg

GREAT BRITAIN AND COMMONWEALTH

H. M. STATIONERY OFFICE
P. O. Box 569 - London S. E. 1

AUTRES PAYS - ALTRI PAESI

(payable en francs belges)
SERVICE DES PUBLICATIONS DES
COMMUNAUTÉS EUROPÉENNES
2, Place de Metz - Luxembourg

(pagabili in franchi belgi)
SERVIZIO PUBBLICAZIONI DELLE
COMUNITA' EUROPEE
2, Place de Metz - Lussemburgo

SERVICE DES PUBLICATIONS DES COMMUNAUTÉS EUROPÉENNES - 2, PLACE DE METZ - LUXEMBOURG
SERVIZIO PUBBLICAZIONI DELLE COMUNITÀ EUROPEE - 2, PLACE DE METZ - LUSSEMBURGO