

ΕΛΛΗΝΙΚΗ ΣΤΑΤΙΣΤΙΚΗ ΑΡΧΗ
HELLENIC STATISTICAL AUTHORITY

Η ΕΛΛΗΝΙΚΗ ΟΙΚΟΝΟΜΙΑ THE GREEK ECONOMY

31 Ιανουαρίου/31 January 2020



ΠΡΟΛΟΓΟΣ

Το δημοσίευμα **Η Ελληνική Οικονομία** στοχεύει να παρουσιάσει τα πιο πρόσφατα και σημαντικά οικονομικά στοιχεία για την Ελλάδα με τρόπο σαφή και εμπειριστατωμένο. Το δημοσίευμα, γραμμένο στην ελληνική και αγγλική γλώσσα, απευθύνεται σε χρήστες που αναζητούν επικαιροποιημένα στοιχεία, όσον αφορά στις τελευταίες οικονομικές εξελίξεις, καθώς και πιο μακροπρόθεσμες οικονομικές τάσεις. Παρέχει πληροφορίες για τους κύριους οικονομικούς δείκτες, καθώς και στατιστικές χρονοσειρές που καταρτίζονται, κυρίως, από την Ελληνική Στατιστική Αρχή (ΕΛΣΤΑΤ).

Για περισσότερες πληροφορίες σχετικά με το δημοσίευμα **Η Ελληνική Οικονομία**, μπορείτε να απευθύνεστε στη Διεύθυνση Στατιστικής Πληροφόρησης και Εκδόσεων της ΕΛΣΤΑΤ.

(Τηλ.: 213 1352021, 213 1352317, email: data.dissem@statistics.gr).

Υποδείξεις και προτάσεις για το περιεχόμενο του δημοσιεύματος είναι ευπρόσδεκτες.



Αθανάσιος Κων. Θανόπουλος
Πρόεδρος της ΕΛΣΤΑΤ

FOREWORD

The Greek Economy publication aims to provide the latest key economic information on Greece in a clear and comprehensive manner. Written in both the Greek and English languages, it is designed for users of statistics who seek updated information on recent economic developments, as well as long-term economic trends. It provides information on major economic indicators and time series compiled mostly by the Hellenic Statistical Authority (ELSTAT).

For further information on the data and statistics provided in **The Greek Economy**, please contact the Statistical Information and Publications Division of ELSTAT. (Tel: +30 213 1352317, e-mail: data.dissem@statistics.gr).

We welcome any suggestions on the content of the publication.

A handwritten signature in black ink, appearing to read 'Athanasios C. Thanopoulos', with a stylized flourish extending from the end.

Athanasios C. Thanopoulos
President of ELSTAT

ΝΕΑ ΚΑΙ ΑΝΑΘΕΩΡΗΜΕΝΑ ΣΤΟΙΧΕΙΑ ΣΕ ΑΥΤΗΝ ΤΗΝ ΕΚΔΟΣΗ – NEW AND REVISED DATA IN THIS ISSUE

- Κύρια μεγέθη Γενικής Κυβέρνησης (νέα και αναθεωρημένα)
- Χρέος Γενικής Κυβέρνησης (νέα)
- Βιομηχανία (κύκλος εργασιών, τιμές παραγωγού) (νέα και αναθεωρημένα)
- Οικοδομική Δραστηριότητα (νέα)
- Πίνακες διεθνών συγκρίσεων (νέα και αναθεωρημένα)
- Main aggregates of General Government (new and revised)
- General Government Debt (new)
- Industry (turnover, producer prices) (new and revised)
- Building Activity (new)
- Tables of international comparisons (new and revised)

ΠΕΡΙΕΧΟΜΕΝΑ — CONTENTS

	Σελίδα Page	
Πίνακας 1. Επιλεγμένοι οικονομικοί δείκτες, 2007 - 2018	6	Table 1. Selected economic indicators, 2007 - 2018
Πίνακας 2. Ακαθάριστο Εγχώριο Προϊόν σε τρέχουσες τιμές, 2007 - 2018	8	Table 2. Gross Domestic Product at current prices, 2007 - 2018
Πίνακας 3. Ακαθάριστο Εγχώριο Προϊόν σε σταθερές τιμές 2010, 2007 - 2018	8	Table 3. Gross Domestic Product at constant prices of 2010, 2007 - 2018
Πίνακας 4. Ακαθάριστο Εγχώριο Προϊόν, ετήσιες μεταβολές όγκου, 2007 - 2018	10	Table 4. Gross Domestic Product, annual volume changes, 2007 - 2018
Πίνακας 5. Ακαθάριστο Εγχώριο Προϊόν σε τρέχουσες τιμές, τριμηνιαία στοιχεία, 2016 - 2019	12	Table 5. Gross Domestic Product at current prices, quarterly data, 2016 - 2019
Πίνακας 6. Ακαθάριστο Εγχώριο Προϊόν, έτος αναφοράς 2010, τριμηνιαία στοιχεία, 2016 - 2019	12	Table 6. Gross Domestic Product, reference year 2010, quarterly data, 2016 - 2019
Πίνακας 7. Ακαθάριστο Εγχώριο Προϊόν, ετήσιες μεταβολές όγκου, τριμηνιαία στοιχεία, 2016 - 2019	14	Table 7. Gross Domestic Product, annual volume changes, quarterly data, 2016 - 2019
Πίνακας 7α. Ακαθάριστο Εγχώριο Προϊόν, έτος αναφοράς 2010, τριμηνιαία, εποχικά διορθωμένα στοιχεία, 2016 - 2019	14	Table 7a. Gross Domestic Product, reference year 2010, quarterly, seasonally adjusted data, 2016 - 2019
Πίνακας 8. Αποταμίευση - Επενδύσεις, 2013 - 2018	16	Table 8. Savings - Investment, 2013 - 2018
Πίνακας 9. Εθνικοί Λογαριασμοί - Μισθοί, παραγωγικότητα και κόστος εργασίας, 2013 - 2018	17	Table 9. National Accounts - Wages, productivity and labour cost, 2013 - 2018
Πίνακας 10. Εθνικοί Λογαριασμοί - Μισθοί, παραγωγικότητα και κόστος εργασίας, τριμηνιαία στοιχεία, 2017 - 2019	17	Table 10. National Accounts - Wages, productivity and labour cost, quarterly data, 2017 - 2019
Πίνακας 11. Κύρια μεγέθη Γενικής Κυβέρνησης, 2009 - 2018	18	Table 11. Main aggregates of General Government, 2009 - 2018
Πίνακας 12. Κύρια μεγέθη Γενικής Κυβέρνησης, τριμηνιαία στοιχεία, 2016 - 2019	22	Table 12. Main aggregates of General Government, quarterly data, 2016 - 2019
Πίνακας 13. Χρέος Γενικής Κυβέρνησης, 2008 - 2019	26	Table 13. General Government Debt, 2008 - 2019
Πίνακας 14. Πληθυσμός ηλικίας 15 ετών και άνω, κατά κατάσταση απασχόλησης, τριμηνιαία στοιχεία, 2012 - 2019	28	Table 14. Population aged 15 years and over by employment status, quarterly data, 2012 - 2019
Πίνακας 15. Ποσοστό (%) ανεργίας για το σύνολο του πληθυσμού, για άρρενες - θήλεις και για άτομα ηλικίας 15 - 29 ετών, 2006 - 2018	30	Table 15. Unemployment rate (%) for total population, males - females and for persons aged 15 - 29 years, 2006 - 2018
Πίνακας 16. Απασχολούμενοι 15 ετών και άνω, κατά κλάδο οικονομικής δραστηριότητας, 2007 - 2019	30	Table 16. Employed persons aged 15 years and over by branch of economic activity, 2007 - 2019
Πίνακας 17. Δείκτες οικονομικής δραστηριότητας, 2016 - 2019	32	Table 17. Indices of economic activity, 2016 - 2019
Πίνακας 18. Εθνικός ΔΤΚ, Εν. ΔΤΚ, Εν. ΔΤΚ-ΣΦ, Πυρήνας Πληθωρισμού και ΔΤΠΒ, 2015 - 2019	38	Table 18. CPI, HICP, HICP-CT, Core Inflation and PPI, 2015 - 2019
Πίνακας 19. Εμπορικό ισοζύγιο, 2008 - 2018	40	Table 19. External trade balance, 2008 - 2018
Πίνακας 20. Εμπορικό ισοζύγιο, τριμηνιαία στοιχεία, 2016 - 2019	42	Table 20. External trade balance, quarterly data, 2016 - 2019
Πίνακας 21. Αφίξεις - Εισαγωγές, Αποστολές - Εξαγωγές, ενδοκοινοτικό εμπόριο - εμπόριο με τρίτες χώρες, με πετρελαιοειδή, 2008 - 2018	44	Table 21. Arrivals - Imports, Dispatches - Exports, intra eu trade - extra eu trade, including oil products, 2008 - 2018
Πίνακας 22. Αφίξεις - Εισαγωγές, Αποστολές - Εξαγωγές, ενδοκοινοτικό εμπόριο - εμπόριο με τρίτες χώρες, χωρίς πετρελαιοειδή, 2008 - 2018	46	Table 22. Arrivals - Imports, Dispatches - Exports, intra eu trade - extra eu trade, excluding oil products, 2008 - 2018
Πίνακας 23. Αφίξεις - Εισαγωγές, Αποστολές - Εξαγωγές, ενδοκοινοτικό εμπόριο - εμπόριο με τρίτες χώρες, με πετρελαιοειδή, τριμηνιαία στοιχεία, 2016 - 2019	48	Table 23. Arrivals - Imports, Dispatches - Exports, intra eu trade - extra eu trade, including oil products, quarterly data, 2016 - 2019
Πίνακας 24. Αφίξεις - Εισαγωγές, Αποστολές - Εξαγωγές, ενδοκοινοτικό εμπόριο - εμπόριο με τρίτες χώρες, χωρίς πετρελαιοειδή, τριμηνιαία στοιχεία, 2016 - 2019	50	Table 24. Arrivals - Imports, Dispatches - Exports, intra eu trade - extra eu trade, excluding oil products, quarterly data, 2016 - 2019
Πίνακας 25. Αφίξεις - Εισαγωγές, Αποστολές - Εξαγωγές, κατά χώρα εταίρο, με πετρελαιοειδή, 2005, 2010, 2018	52	Table 25. Arrivals - Imports, Dispatches - Exports, by partner country, including oil products, 2005, 2010, 2018
Πίνακας 26. Αφίξεις - Εισαγωγές, κατά κύριες κατηγορίες προϊόντων της ΤΤΔΕ, 2008 - 2018	54	Table 26. Arrivals - Imports, by main product categories according to SITC, 2008 - 2018
Πίνακας 27. Αποστολές - Εξαγωγές, κατά κύριες κατηγορίες προϊόντων της ΤΤΔΕ, 2008 - 2018	56	Table 27. Dispatches - Exports, by main product categories according to SITC, 2008 - 2018
Πίνακας 28. Συγκεντρωτική Λογιστική Κατάσταση των Νομισματικών Χρηματοπιστωτικών Ιδρυμάτων (NXI), 2013 - 2019	58	Table 28. Aggregated Balance Sheet of Monetary Financial Institutions (MFIs), 2013 - 2019
Πίνακας 29. Επιλεγμένοι οικονομικοί δείκτες χωρών Ευρωζώνης	60	Table 29. Selected economic indicators of the Eurozone countries
Πίνακας 30. Επιλεγμένοι οικονομικοί δείκτες των κυριότερων χωρών - εισαγωγών ελληνικών προϊόντων	62	Table 30. Selected economic indicators of the main importers of Greek products

Πίνακας 1. ΕΛΛΑΣ: ΕΠΙΛΕΓΜΕΝΟΙ ΟΙΚΟΝΟΜΙΚΟΙ ΔΕΙΚΤΕΣ, 2007 - 2018

	2007	2008	2009	2010	2011	2012
<i>(% μεταβολή, εκτός άλλης αναφοράς)</i>						
<i>Εγχώρια οικονομία</i>						
ΑΕΠ σε τιμές έτους αναφοράς 2010	3.3	-0.3	-4.3	-5.5	-9.1	-7.3
Συνολική εγχώρια ζήτηση (συμβολή)	5.9	-0.7	-7.3	-7.4	-12.0	-10.5
Ιδιωτική κατανάλωση	4.1	3.6	-1.7	-6.5	-9.7	-8.0
Δημόσια κατανάλωση	5.4	-2.3	2.0	-4.2	-7.0	-6.0
Ακαθάριστος σχηματισμός πάγιου κεφαλαίου	15.9	-7.2	-13.9	-19.3	-20.5	-23.5
Εξαγωγές αγαθών και υπηρεσιών	10.6	3.5	-18.5	4.9	0.0	1.2
Εισαγωγές αγαθών και υπηρεσιών	15.5	1.3	-20.4	-3.4	-9.4	-9.1
Αποπληθωριστής ΑΕΠ	3.4	4.3	2.6	0.7	0.8	-0.4
ΑΕΠ σε τρέχουσες τιμές (δισεκατομμύρια €)	232.7	242.0	237.5	226.0	207.0	191.2
ΑΕΠ σε τρέχουσες τιμές	6.8	4.0	-1.8	-4.8	-8.4	-7.6
Εθνικός ΔΤΚ ⁽¹⁾ (μέσος δείκτης 12μήνου)	2.9	4.2	1.2	4.7	3.3	1.5
Εν. ΔΤΚ ⁽²⁾ (μέσος δείκτης 12μήνου)	3.0	4.2	1.3	4.7	3.1	1.0
Πυρήνας Πληθωρισμού ⁽³⁾ (μέσος δείκτης 12μήνου)	2.7	2.9	2.4	2.7	1.0	-0.3
Ανεργία (μέσο ετήσιο ποσοστό)	8.4	7.8	9.6	12.7	17.9	24.4
<i>(% του ΑΕΠ)</i>						
<i>Δημόσια οικονομικά (Γενική Κυβέρνηση)</i>						
Σύνολο εσόδων	40.4	40.7	38.9	41.3	43.9	46.9
Σύνολο δαπανών	47.1	50.8	54.1	52.5	54.1	55.8
Πρωτογενείς δαπάνες	42.6	46.0	49.0	46.5	46.6	50.5
Ισοζύγιο Γενικής Κυβέρνησης	-6.7	-10.2	-15.1	-11.2	-10.3	-8.9
Πρωτογενές ισοζύγιο	-2.2	-5.4	-10.1	-5.2	-2.7	-3.6
Ισοζύγιο Γενικής Κυβέρνησης (χωρίς την επίπτωση της υποστήριξης των χρηματοπιστωτικών ιδρυμάτων)	-6.7	-10.2	-15.3	-11.6	-10.6	-6.1
Χρέος Γενικής Κυβέρνησης κατά Μάαστριχτ ⁽⁴⁾	103.1	109.4	126.7	146.2	172.1	⁽¹⁰⁾ 159.6
<i>Ισοζύγιο πληρωμών⁽⁵⁾⁽⁶⁾⁽⁷⁾</i>						
Ισοζύγιο τρεχουσών συναλλαγών	-15.2	-15.1	-12.3	-10.0	-8.6	-3.5
Ισοζύγιο αγαθών και υπηρεσιών	-11.9	-11.9	-9.1	-6.7	-4.7	-3.4
Εξαγωγές αγαθών και υπηρεσιών	22.4	23.2	18.9	21.6	25.0	28.2
Εισαγωγές αγαθών και υπηρεσιών	34.2	35.0	28.0	28.3	29.7	31.7
Ισοζύγιο δευτερογενών εισοδημάτων	-0.5	-0.1	-0.4	-0.8	-0.7	-0.5
Ισοζύγιο πρωτογενών εισοδημάτων	-2.8	-3.1	-2.8	-2.5	-3.2	0.4
Καθαρή διεθνής επενδυτική θέση	-93.7	-75.8	-87.5	-99.0	-88.8	-115.9
<i>(% μεταβολή, εκτός άλλης αναφοράς)</i>						
<i>Επιτόκια και χρηματοδότηση⁽⁵⁾</i>						
Επιτόκιο δανεισμού ⁽⁸⁾	7.2	7.2	5.7	6.5	7.6	7.2
Χρηματοδότηση του ιδιωτικού τομέα ⁽⁹⁾	21.5	15.9	4.1	0.0	-3.1	-4.0
<i>Συναλλαγματικές ισοτιμίες⁽⁵⁾</i>						
Ονομαστική σταθμισμένη συναλλαγματική ισοτιμία	1.3	2.4	1.2	-2.8	0.5	-2.0
Πραγματική σταθμισμένη συναλλαγματική ισοτιμία (με βάση τον ΔΤΚ)	1.6	2.5	1.6	-0.5	0.4	-3.5

Πηγή: ΕΛΣΤΑΤ, εκτός άλλης αναφοράς.

(1) ΔΤΚ: Δείκτης Τιμών Καταναλωτή (εθνικός).

(2) Εν. ΔΤΚ: Εναρμονισμένος ΔΤΚ.

(3) Πυρήνας Πληθωρισμού: ΔΤΚ, χωρίς διατροφή, ποτά, καπνό και ενέργεια.

(4) Το χρέος όπως ορίζεται από τη Συνθήκη του Μάαστριχτ.

(5) Πηγή: Τράπεζα της Ελλάδος.

(6) Βασίζεται στη νέα μεθοδολογία κατάρτισης του Ισοζυγίου Πληρωμών (BPM6).

(7) Από τον Ιανουάριο 2009, η κατάρτιση του ισοζυγίου αγαθών βασίζεται στα στοιχεία εξωτερικού εμπορίου της ΕΛΣΤΑΤ στη θέση των στοιχείων διακανονισμού τραπεζικών συναλλαγών, που χρησιμοποιούνταν μέχρι πρότινος.

(8) Δάνεια σε επιχειρήσεις, μέχρι 1 έτος. Ποσοστό στο τέλος Δεκεμβρίου, μη περιλαμβανομένων των επιβαρύνσεων.

(9) Εξέλιξη της εγχώριας χρηματοδότησης των νοικοκυριών και επιχειρήσεων.

(10) Περιλαμβάνει μείωση του χρέους στο πλαίσιο του προγράμματος ανταλλαγής ομολόγων (PSI).

Table 1. GREECE: SELECTED ECONOMIC INDICATORS, 2007 - 2018

	2013	2014	2015	2016	2017	2018
<i>(% change, unless otherwise indicated)</i>						
<i>Domestic economy</i>						
GDP prices of reference year 2010	-3.2	0.7	-0.4	-0.2	1.5	1.9
Total domestic demand (contribution)	-4.4	0.9	-1.3	0.5	1.7	0.5
Private consumption	-2.6	0.6	-0.2	0.0	0.9	1.1
Public consumption	-6.4	-1.4	1.6	-0.7	-0.4	-2.5
Gross fixed capital formation	-8.4	-4.7	0.7	4.7	9.1	-12.2
Exports of goods and services	1.5	7.7	3.1	-1.8	6.8	8.7
Imports of goods and services	-2.4	7.7	0.4	0.3	7.1	4.2
GDP deflator	-2.4	-1.8	-0.3	-0.2	0.6	0.5
GDP at current prices (billion €)	180.7	178.7	177.3	176.5	180.2	184.7
GDP at current prices	-5.5	-1.1	-0.8	-0.4	2.1	2.5
CPI ⁽¹⁾ (annual average)	-0.9	-1.3	-1.7	-0.8	1.1	0.6
HICP ⁽²⁾ (annual average)	-0.9	-1.4	-1.1	0.0	1.1	0.8
Core Inflation ⁽³⁾ (annual average)	-2.8	-1.4	-1.3	-0.4	0.0	0.0
Unemployment (annual average rate)	27.5	26.5	24.9	23.5	21.5	19.3
<i>(% of GDP)</i>						
<i>Public finance (General Government)</i>						
Total revenues	49.2	46.7	47.9	49.5	48.2	48.0
Total expenditures	62.4	50.3	53.6	49.0	47.4	47.0
Primary expenditures	58.3	46.3	50.0	45.8	44.3	43.7
Overall balance	-13.2	-3.6	-5.6	0.5	0.7	1.0
Primary balance	-9.0	0.4	-2.1	3.7	3.8	4.3
Overall balance (excluding the impact of the support to the financial institutions)	-2.4	-3.6	-2.9	0.3	0.8	1.0
Gross debt (Maastricht) ⁽⁴⁾	177.4	178.9	175.9	178.5	176.2	181.2
<i>Balance of payments⁽⁵⁾⁽⁶⁾⁽⁷⁾</i>						
Current account balance	-1.4	-0.7	-0.8	-1.7	-1.9	-2.8
Balance of goods and services	-2.2	-1.3	-0.6	-0.9	-1.0	-1.7
Exports of goods and services	30.0	32.0	31.8	30.8	34.2	37.6
Imports of goods and services	32.2	33.4	32.5	31.8	35.2	39.4
Secondary Income Balance	1.0	-0.2	-0.3	-0.3	-0.3	-0.2
Primary Income Balance	-0.3	0.8	0.1	-0.5	-0.6	-0.9
Net international investment position	-130.4	-131.9	-135.4	-137.6	-140.7	-143.3
<i>(% change, unless otherwise indicated)</i>						
<i>Interest rates and credit⁽⁵⁾</i>						
Lending rate ⁽⁸⁾	6.9	6.1	5.8	5.4	5.1	4.8
Credit to private sector ⁽⁹⁾	-3.9	-3.1	-2.0	-1.5	-0.8	-1.1
<i>Exchange rates⁽⁵⁾</i>						
Nominal effective exchange rate	2.0	0.7	-2.7	1.3	1.4	2.1
Real effective exchange rate (CPI - based)	-0.8	-1.8	-4.5	0.5	0.6	0.9

Source: ELSTAT, unless otherwise indicated.

(1) CPI: Consumer Price Index.

(2) HICP: Harmonised Index of Consumer Prices.

(3) Core Inflation: CPI, excluding food, beverages, tobacco and energy.

(4) Debt as defined in the Maastricht Treaty.

(5) Source: Bank of Greece.

(6) Is based on the new compilation methodology of the Balance of Payments (BPM6).

(7) From January 2009, the compilation of imports and exports of goods is based on ELSTAT's trade statistics instead of the settlements data formerly used.

(8) Loans to corporations, up to 1 year. Percentage at the end of December, excluding charges.

(9) Domestic credit growth to households and enterprises.

(10) Includes debt reduction under the private sector involvement (PSI) initiative.

Πίνακας 2. ΕΛΛΑΣ: ΑΚΑΘΑΡΙΣΤΟ ΕΓΧΩΡΙΟ ΠΡΟΪΟΝ ΣΕ ΤΡΕΧΟΥΣΕΣ ΤΙΜΕΣ, 2007 - 2018⁽¹⁾

Σε εκατομμύρια €

	2007	2008	2009	2010	2011	2012
ΠΡΟΣΕΓΓΙΣΗ ΠΑΡΑΓΩΓΗΣ						
Παραγωγή αγαθών και υπηρεσιών (σε βασικές τιμές)	377,760	386,427	375,814	354,633	323,261	306,893
Ενδιάμεση ανάλωση (σε αγοραίες τιμές)	172,493	172,608	163,423	154,990	141,352	137,914
Ακαθάριστη προστιθέμενη αξία (σε βασικές τιμές)	205,267	213,819	212,391	199,644	181,909	168,979
Γεωργία, θήρα και δασοκομία, αλιεία	7,068	6,793	6,663	6,519	6,109	6,191
Βιομηχανία, συμπεριλαμβανομένης ενέργειας και κατασκευών	41,881	37,895	36,375	31,255	28,326	27,392
Υπηρεσίες	156,318	169,130	169,353	161,870	147,474	135,397
Φόροι επί των προϊόντων	28,120	28,640	25,674	26,920	25,788	23,315
Επιδότησεις επί των προϊόντων	693	468	531	532	668	1,090
ΠΡΟΣΕΓΓΙΣΗ ΔΑΠΑΝΗΣ						
Τελική καταναλωτική δαπάνη	198,611	213,182	217,205	206,992	189,782	175,232
Νοικοκυριών και ΜΚΙΕΝ ⁽²⁾	150,862	163,039	161,838	156,803	144,678	133,668
Νοικοκυριών	147,079	159,108	157,389	152,038	139,855	128,866
ΜΚΙΕΝ ⁽²⁾	3,783	3,931	4,449	4,765	4,823	4,801
Γενικής Κυβέρνησης	47,750	50,143	55,367	50,188	45,104	41,564
Ακαθάριστος σχηματισμός κεφαλαίου	63,133	59,315	43,559	38,534	31,271	24,480
Ακαθάριστος σχηματισμός πάγιου κεφαλαίου	60,528	57,627	49,387	39,698	31,607	24,140
Μεταβολή αποθεμάτων/Αποκτήσεις μείον διαθέσιμες τιμαλφών	2,604	1,688	-5,828	-1,164	-336	340
<i>Εγχώρια ζήτηση</i>	261,744	272,497	260,764	245,526	221,053	199,712
Εξαγωγές αγαθών και υπηρεσιών	52,403	56,533	45,089	49,958	52,866	54,845
Εισαγωγές αγαθών και υπηρεσιών	81,453	87,039	68,319	69,452	66,889	63,353
Εξωτερικό ισοζύγιο αγαθών και υπηρεσιών	-29,049	-30,507	-23,230	-19,495	-14,024	-8,508
ΠΡΟΣΕΓΓΙΣΗ ΕΙΣΟΔΗΜΑΤΟΣ						
Αμοιβές εξαρτημένης εργασίας	78,441	82,947	84,875	82,130	73,259	66,080
Ακαθάριστο λειτουργικό πλεόνασμα / μεικτό εισόδημα	128,313	131,822	128,365	118,529	110,117	103,539
Φόροι επί της παραγωγής και των εισαγωγών	29,548	30,720	28,080	28,734	28,151	26,024
Επιδότησεις	3,607	3,499	3,786	3,362	4,499	4,439
ΑΚΑΘΑΡΙΣΤΟ ΕΓΧΩΡΙΟ ΠΡΟΪΟΝ σε αγοραίες τιμές	232,695	241,990	237,534	226,031	207,029	191,204

Πηγή: Διεύθυνση Εθνικών Λογαριασμών ΕΛΣΤΑΤ.

(1) 2011 - 2018: Προσωρινά στοιχεία.

(2) Μη Κερδοσκοπικά Ιδρύματα που Εξυπηρετούν Νοικοκυριά.

Πίνακας 3. ΕΛΛΑΣ: ΑΚΑΘΑΡΙΣΤΟ ΕΓΧΩΡΙΟ ΠΡΟΪΟΝ ΣΕ ΣΤΑΘΕΡΕΣ ΤΙΜΕΣ 2010, 2007 - 2018⁽¹⁾

Σε εκατομμύρια €

	2007	2008	2009	2010	2011	2012
ΠΡΟΣΕΓΓΙΣΗ ΠΑΡΑΓΩΓΗΣ						
Παραγωγή αγαθών και υπηρεσιών (σε βασικές τιμές)	405,906	395,444	382,514	354,633	316,361	299,054
Ενδιάμεση ανάλωση (σε αγοραίες τιμές)	186,667	176,543	171,016	154,990	134,689	129,005
Ακαθάριστη προστιθέμενη αξία (σε βασικές τιμές)	219,498	219,090	211,681	199,644	181,672	169,968
Γεωργία, θήρα και δασοκομία, αλιεία	5,865	5,933	6,228	6,519	6,378	7,063
Βιομηχανία, συμπεριλαμβανομένης ενέργειας και κατασκευών	42,736	36,235	36,135	31,255	27,873	26,132
Υπηρεσίες	170,714	177,166	169,348	161,870	147,421	136,818
Φόροι επί των προϊόντων	31,997	31,340	27,947	26,920	24,387	21,496
Επιδότησεις επί των προϊόντων	627	465	539	532	669	1,008
ΠΡΟΣΕΓΓΙΣΗ ΔΑΠΑΝΗΣ						
Τελική καταναλωτική δαπάνη	217,100	221,793	220,016	206,992	188,183	173,990
Νοικοκυριών και ΜΚΙΕΝ ⁽²⁾	164,684	170,587	167,738	156,803	141,518	130,165
Νοικοκυριών	160,499	166,409	163,077	152,038	136,783	125,422
ΜΚΙΕΝ ⁽²⁾	4,175	4,166	4,657	4,765	4,735	4,744
Γενικής Κυβέρνησης	52,558	51,332	52,371	50,188	46,665	43,865
Ακαθάριστος σχηματισμός κεφαλαίου	65,059	59,064	43,186	38,534	30,124	22,892
Ακαθάριστος σχηματισμός πάγιου κεφαλαίου	61,620	57,187	49,220	39,698	31,561	24,158
<i>Εγχώρια ζήτηση</i>	283,126	281,478	263,242	245,526	218,308	196,758
Εξαγωγές αγαθών και υπηρεσιών	56,508	58,470	47,642	49,958	49,972	50,558
Εισαγωγές αγαθών και υπηρεσιών	89,122	90,299	71,920	69,452	62,890	57,167
ΑΚΑΘΑΡΙΣΤΟ ΕΓΧΩΡΙΟ ΠΡΟΪΟΝ σε αγοραίες τιμές	250,720	249,879	239,133	226,031	205,389	190,395

Πηγή: Διεύθυνση Εθνικών Λογαριασμών ΕΛΣΤΑΤ.

(1) 2011 - 2018: Προσωρινά στοιχεία.

(2) Μη Κερδοσκοπικά Ιδρύματα που Εξυπηρετούν Νοικοκυριά.

Table 2. GREECE: GROSS DOMESTIC PRODUCT AT CURRENT PRICES, 2007 - 2018⁽¹⁾

In million €

	2013	2014	2015	2016	2017	2018
ΠΡΟΔΟΥΣΑ ΠΑΡΑΓΩΓΗ						
292,476	288,345	280,135	274,977	286,000	296,104	PRODUCTION APPROACH
132,239	130,432	123,522	120,932	128,474	135,315	Output of goods and services (at basic prices)
160,237	157,913	156,613	154,044	157,526	160,789	Intermediate consumption (at purchasers' prices)
5,794	6,070	6,730	6,313	6,673	6,870	Gross value added (at basic prices)
26,491	25,276	25,149	26,221	27,102	28,205	Agriculture, hunting and forestry, fishing industry, including energy and construction
127,951	126,567	124,734	121,510	123,752	125,714	Services
22,263	22,235	22,248	24,119	24,364	25,522	Taxes on products
1,845	1,492	1,603	1,676	1,672	1,597	Subsidies on products
ΠΡΟΣΕΓΓΙΣΗ ΔΑΠΑΝΗΣ						EXPENDITURE APPROACH
164,777	161,670	159,057	157,495	159,511	160,977	Final consumption expenditure
127,853	125,441	123,079	122,094	123,816	125,614	Households and NPISH ⁽²⁾
122,909	120,500	118,140	117,181	118,847	120,573	Households
4,944	4,941	4,938	4,913	4,968	5,041	NPISH ⁽²⁾
36,924	36,230	35,978	35,401	35,695	35,363	General Government
20,958	21,280	18,111	20,251	22,544	24,219	Gross capital formation
21,963	20,624	20,490	21,284	23,243	20,454	Gross fixed capital formation
-1,005	655	-2,380	-1,033	-699	3,765	Changes in inventories/Acquisitions less disposals of valuables
185,735	182,950	177,167	177,746	182,055	185,196	<i>Domestic demand</i>
54,835	57,837	55,931	53,059	59,454	66,736	Exports of goods and services
59,915	62,130	55,840	54,317	61,292	67,218	Imports of goods and services
-5,081	-4,294	91	-1,258	-1,838	-483	<i>External balance of goods and services</i>
59,715	59,196	58,327	58,287	59,603	61,778	INCOME APPROACH
100,081	96,044	94,487	91,987	94,027	96,383	Compensation of employees
25,593	27,789	28,872	30,618	31,015	30,847	Gross operating surplus / mixed income
4,735	4,374	4,428	4,404	4,427	4,294	Taxes on production and imports
						Subsidies
180,654	178,656	177,258	176,488	180,218	184,714	GROSS DOMESTIC PRODUCT at market prices

Source: National Accounts Division ELSTAT.

(1) 2011 - 2018: Provisional data.

(2) Non-Profit Institutions Serving Households.

Table 3. GREECE: GROSS DOMESTIC PRODUCT AT CONSTANT PRICES OF 2010, 2007 - 2018⁽¹⁾

In million €

	2013	2014	2015	2016	2017	2018
ΠΡΟΔΟΥΣΑ ΠΑΡΑΓΩΓΗ						
292,320	295,339	296,919	298,062	305,990	313,035	PRODUCTION APPROACH
126,737	128,924	131,451	134,301	138,934	143,048	Output of goods and services (at basic prices)
165,455	166,219	165,151	163,464	166,799	169,743	Intermediate consumption (at purchasers' prices)
6,572	7,128	7,116	6,673	7,341	7,557	Gross value added (at basic prices)
24,861	23,458	22,668	24,028	24,779	25,434	Agriculture, hunting and forestry, fishing industry, including energy and construction
134,067	135,894	135,729	132,803	134,651	136,683	Services
20,509	20,670	21,017	22,405	21,937	22,608	Taxes on products
1,600	1,234	1,351	1,527	1,511	1,546	Subsidies on products
ΠΡΟΣΕΓΓΙΣΗ ΔΑΠΑΝΗΣ						EXPENDITURE APPROACH
167,919	168,218	168,571	168,273	169,233	169,727	Final consumption expenditure
126,821	127,611	127,376	127,348	128,437	129,850	Households and NPISH ⁽²⁾
121,891	122,607	122,322	122,243	123,332	124,688	Households
4,936	5,010	5,059	5,111	5,112	5,168	NPISH ⁽²⁾
41,036	40,477	41,114	40,823	40,655	39,635	General Government
20,622	21,994	19,246	20,417	22,450	22,847	Gross capital formation
22,122	21,087	21,229	22,238	24,256	21,292	Gross fixed capital formation
<i>188,342</i>	<i>190,053</i>	<i>187,644</i>	<i>188,513</i>	<i>191,604</i>	<i>192,514</i>	<i>Domestic demand</i>
51,322	55,299	57,008	55,971	59,755	64,949	Exports of goods and services
55,800	60,084	60,327	60,480	64,761	67,452	Imports of goods and services
184,223	185,586	184,773	184,421	187,196	190,817	GROSS DOMESTIC PRODUCT at market prices

Source: National Accounts Division ELSTAT.

(1) 2011 - 2018: Provisional data.

(2) Non-Profit Institutions Serving Households.

Πίνακας 4. ΕΛΛΑΣ: ΑΚΑΘΑΡΙΣΤΟ ΕΓΧΩΡΙΟ ΠΡΟΪΟΝ, 2007 - 2018⁽¹⁾

Ετήσιες μεταβολές όγκου (%)

	2007	2008	2009	2010	2011	2012
ΠΡΟΣΕΓΓΙΣΗ ΠΑΡΑΓΩΓΗΣ						
Παραγωγή αγαθών και υπηρεσιών (σε βασικές τιμές)	3.2	-2.6	-3.3	-7.3	-10.8	-5.5
Ενδιάμεση ανάλωση (σε αγοραίες τιμές)	3.9	-5.4	-3.1	-9.4	-13.1	-4.2
Ακαθάριστη προστιθέμενη αξία (σε βασικές τιμές)	2.7	-0.2	-3.4	-5.7	-9.0	-6.4
Γεωργία, θήρα και δασοκομία, αλιεία	-12.8	1.2	5.0	4.7	-2.2	10.8
Βιομηχανία, συμπεριλαμβανομένης ενέργειας και κατασκευών	-5.0	-15.2	-0.3	-13.5	-10.8	-6.2
Υπηρεσίες	5.8	3.8	-4.4	-4.4	-8.9	-7.2
Φόροι επί των προϊόντων	6.9	-2.1	-10.8	-3.7	-9.4	-11.9
Επιδοτήσεις επί των προϊόντων	-20.7	-25.8	15.9	-1.3	25.9	50.5
ΠΡΟΣΕΓΓΙΣΗ ΔΑΠΑΝΗΣ						
Τελική καταναλωτική δαπάνη	4.4	2.2	-0.8	-5.9	-9.1	-7.5
Νοικοκυριών και ΜΚΙΕΝ ⁽²⁾	4.1	3.6	-1.7	-6.5	-9.7	-8.0
Γενικής Κυβέρνησης	5.4	-2.3	2.0	-4.2	-7.0	-6.0
Ακαθάριστος σχηματισμός κεφαλαίου	8.5	-9.2	-26.9	-10.8	-21.8	-24.0
Ακαθάριστος σχηματισμός πάγιου κεφαλαίου	15.9	-7.2	-13.9	-19.3	-20.5	-23.5
Εγχώρια ζήτηση	5.9	-0.7	-7.3	-7.4	-12.0	-10.5
Εξαγωγές αγαθών και υπηρεσιών	10.6	3.5	-18.5	4.9	0.0	1.2
Εισαγωγές αγαθών και υπηρεσιών	15.5	1.3	-20.4	-3.4	-9.4	-9.1
ΑΚΑΘΑΡΙΣΤΟ ΕΓΧΩΡΙΟ ΠΡΟΪΟΝ σε αγοραίες τιμές	3.3	-0.3	-4.3	-5.5	-9.1	-7.3

Πηγή: Διεύθυνση Εθνικών Λογαριασμών ΕΛΣΤΑΤ.

(1) 2011 - 2018: Προσωρινά στοιχεία.

(2) Μη Κερδοσκοπικά Ιδρύματα που Εξυπηρετούν Νοικοκυριά.

Table 4. GREECE: GROSS DOMESTIC PRODUCT, 2007 - 2018⁽¹⁾

Annual volume changes (%)

	2013	2014	2015	2016	2017	2018
PRODUCTION APPROACH						
Output of goods and services (at basic prices)	-2.3	1.0	0.5	0.4	2.7	2.3
Intermediate consumption (at purchasers' prices)	-1.8	1.7	2.0	2.2	3.4	3.0
Gross value added (at basic prices)	-2.7	0.5	-0.6	-1.0	2.0	1.8
Agriculture, hunting and forestry, fishing	-7.0	8.5	-0.2	-6.2	10.0	2.9
Industry, including energy and construction	-4.9	-5.6	-3.4	6.0	3.1	2.6
Services	-2.0	1.4	-0.1	-2.2	1.4	1.5
Taxes on products	-4.6	0.8	1.7	6.6	-2.1	3.1
Subsidies on products	58.8	-22.9	9.5	13.0	-1.0	2.3
EXPENDITURE APPROACH						
Final consumption expenditure	3.5	0.2	0.2	-0.2	0.6	0.3
Households and NPISH ⁽²⁾	-2.6	0.6	-0.2	0.0	0.9	1.1
General Government	-6.4	-1.4	1.6	-0.7	-0.4	-2.5
Gross capital formation	-9.9	6.7	-12.5	6.1	10.0	1.8
Gross fixed capital formation	-8.4	-4.7	0.7	4.7	9.1	-12.2
Domestic demand	-4.4	0.9	-1.3	0.5	1.7	0.5
Exports of goods and services	1.5	7.7	3.1	-1.8	6.8	8.7
Imports of goods and services	-2.4	7.7	0.4	0.3	7.1	4.2
GROSS DOMESTIC PRODUCT at market prices	-3.2	0.7	-0.4	-0.2	1.5	1.9

Source: National Accounts Division ELSTAT.

(1) 2011 - 2018: Provisional data.

(2) Non-Profit Institutions Serving Households.

ΑΕΠ (ρυθμός ανάπτυξης) και εγχώρια ζήτηση (συμμετοχή)
GDP (growth rate) and domestic demand (contribution)

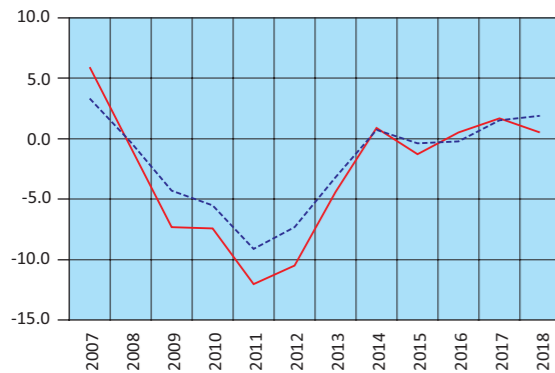

— Εγχώρια ζήτηση – Domestic demand
- - - ΑΕΠ – GDP

Εγχώρια ζήτηση: Συνιστώσες (ρυθμός ανάπτυξης)
Domestic demand: Components (growth rate)

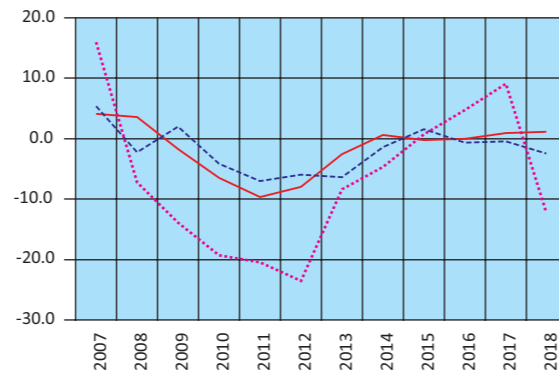

— Ιδιωτική κατανάλωση – Private consumption
- - - Δημόσια κατανάλωση – GG consumption
... Επενδύσεις – GFCF

Εισαγωγές - Εξαγωγές αγαθών και υπηρεσιών
(ρυθμός ανάπτυξης)
Imports - Exports of goods and services
(growth rate)

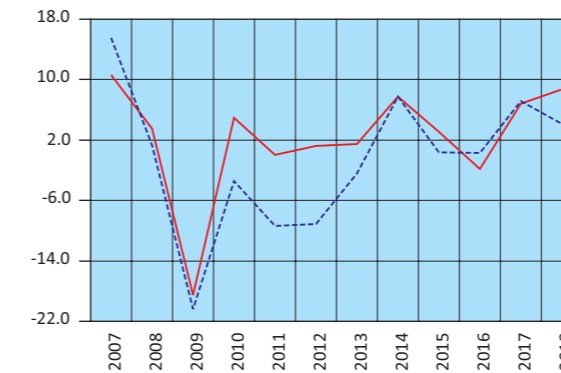

— Εξαγωγές – Exports
- - - Εισαγωγές – Imports

Ακαθάριστη προστιθέμενη αξία (ρυθμός ανάπτυξης)
Gross value added (growth rate)



— Γεωργία – Agriculture
- - - Βιομηχανία – Industry
... Υπηρεσίες – Services

Πίνακας 5. ΕΛΛΑΣ: ΑΚΑΘΑΡΙΣΤΟ ΕΓΧΩΡΙΟ ΠΡΟΪΟΝ, ΤΡΙΜΗΝΙΑΙΑ ΣΤΟΙΧΕΙΑ, 2016 - 2019⁽¹⁾

Σε εκατομμύρια €. Σε τρέχουσες τιμές. Μη εποχικά διορθωμένα στοιχεία

	2016 Q2	2016 Q3	2016 Q4	2017 Q1	2017 Q2	2017 Q3	2017 Q4
ΠΡΟΣΕΓΓΙΣΗ ΠΑΡΑΓΩΓΗΣ							
Ακαθάριστη προστιθέμενη αξία (σε βασικές τιμές)	38,943	41,212	38,586	35,954	39,700	42,495	39,378
Γεωργία, θήρα και δασοκομία, αλιεία	1,579	1,560	1,586	1,608	1,674	1,687	1,704
Βιομηχανία, συμπεριλαμβανομένης ενέργειας και κατασκευών	6,541	6,932	6,977	6,263	6,647	6,991	7,200
Υπηρεσίες	30,822	32,720	30,023	28,083	31,379	33,816	30,473
Φόροι επί των προϊόντων	6,226	6,295	6,335	5,190	6,189	6,500	6,485
Επιδοτήσεις επί των προϊόντων	490	475	369	331	465	497	380
ΠΡΟΣΕΓΓΙΣΗ ΔΑΠΑΝΗΣ							
Τελική καταναλωτική δαπάνη	39,829	39,839	41,061	37,559	40,527	40,443	40,982
Νοικοκυριών και ΜΚΙΕΝ ⁽²⁾	31,062	31,009	31,261	29,544	31,795	31,588	30,889
Νοικοκυριών	29,811	29,762	30,004	28,357	30,519	30,321	29,650
ΜΚΙΕΝ ⁽²⁾	1,251	1,248	1,257	1,187	1,276	1,267	1,239
Γενικής Κυβέρνησης	8,768	8,829	9,800	8,015	8,732	8,855	10,093
Ακαθάριστος σχηματισμός κεφαλαίου	5,598	2,110	5,945	8,818	5,437	1,759	6,530
Ακαθάριστος σχηματισμός πάγιου κεφαλαίου	5,277	5,008	6,600	4,697	4,795	6,477	7,274
Μεταβολή αποθεμάτων	321	-2,899	-655	4,121	642	-4,718	-744
Εγχώρια ζήτηση	45,427	41,949	47,006	46,377	45,964	42,202	47,512
Εξαγωγές αγαθών και υπηρεσιών	13,122	18,335	12,158	11,158	14,733	19,999	13,564
Εισαγωγές αγαθών και υπηρεσιών	13,870	13,252	14,612	16,721	15,273	13,704	15,594
Εξωτερικό ισοζύγιο αγαθών και υπηρεσιών	-748	5,083	-2,454	-5,564	-540	6,295	-2,030
ΠΡΟΣΕΓΓΙΣΗ ΕΙΣΟΔΗΜΑΤΟΣ							
Αμοιβές εξαρτημένης εργασίας	14,994	13,999	15,425	14,066	15,432	14,214	15,891
Ακαθάριστο λειτουργικό πλεόνασμα / μεικτό εισόδημα	23,810	25,991	20,807	21,766	24,011	27,041	21,210
Φόροι επί της παραγωγής και των εισαγωγών	7,102	8,183	9,339	5,946	7,110	8,460	9,498
Επιδοτήσεις	1,227	1,142	1,019	965	1,128	1,218	1,116
ΑΚΑΘΑΡΙΣΤΟ ΕΓΧΩΡΙΟ ΠΡΟΪΟΝ σε αγοραίες τιμές	44,679	47,032	44,552	40,813	45,424	48,497	45,483

Πηγή: Διεύθυνση Εθνικών Λογαριασμών ΕΛΣΤΑΤ.

(1) Προσωρινά στοιχεία.

(2) Μη Κερδοσκοπικά Ιδρύματα που Εξυπηρετούν Νοικοκυριά.

Table 5. GREECE: GROSS DOMESTIC PRODUCT, QUARTERLY DATA, 2016 - 2019⁽¹⁾

In million €. At current prices. Non-seasonally adjusted data

	2018 Q1	2018 Q2	2018 Q3	2018 Q4	2019 Q1	2019 Q2	2019 Q3	
PRODUCTION APPROACH								
Gross value added (at basic prices)	36,452	40,583	43,525	40,228	36,874	41,758	44,164	
Agriculture, hunting and forestry, fishing	1,601	1,714	1,807	1,747	1,652	1,744	1,734	
Industry, including energy and construction	6,394	6,956	7,187	7,667	6,698	7,341	7,278	
Services	28,456	31,913	34,531	30,814	28,524	32,673	35,152	
Taxes on products	5,819	6,123	6,987	6,592	5,998	6,383	7,031	
Subsidies on products	346	420	438	394	312	384	385	
EXPENDITURE APPROACH								
Final consumption expenditure	37,992	40,596	41,006	41,382	38,141	41,964	41,392	
Households and NPISH ⁽²⁾	29,850	32,099	32,347	31,319	29,957	32,502	32,632	
Households	28,651	30,810	31,049	30,063	28,754	31,197	31,323	
NPISH ⁽²⁾	1,199	1,288	1,298	1,256	1,203	1,304	1,309	
General Government	8,142	8,498	8,660	10,063	8,185	9,463	8,760	
Gross capital formation	7,630	5,623	4,157	6,809	8,526	5,874	3,148	
Gross fixed capital formation	4,202	5,809	5,034	5,410	4,674	5,574	5,104	
Changes in inventories	3,428	-186	-876	1,399	3,852	299	-1,956	
Domestic demand	45,622	46,220	45,164	48,191	46,667	47,838	44,540	
Exports of goods and services	12,252	16,918	22,127	15,438	12,889	17,750	23,695	
Imports of goods and services	15,948	16,851	17,217	17,202	16,996	17,830	17,425	
External balance of goods and services	-3,696	67	4,910	-1,764	-4,107	-81	6,270	
INCOME APPROACH								
Compensation of employees	14,530	16,082	14,824	16,342	15,206	17,111	15,443	
Gross operating surplus / mixed income	21,870	24,358	27,621	22,534	21,776	24,462	27,730	
Taxes on production and imports	6,511	6,923	8,760	8,652	6,636	7,295	8,706	
Subsidies	985	1,076	1,131	1,102	1,057	1,110	1,068	
GROSS DOMESTIC PRODUCT at market prices	41,926	46,287	50,074	46,427	42,561	47,757	50,811	

Source: National Accounts Division ELSTAT.

(1) Provisional data.

(2) Non-Profit Institutions Serving Households.

Πίνακας 6. ΕΛΛΑΣ: ΑΚΑΘΑΡΙΣΤΟ ΕΓΧΩΡΙΟ ΠΡΟΪΟΝ, ΤΡΙΜΗΝΙΑΙΑ ΣΤΟΙΧΕΙΑ, 2016 - 2019⁽¹⁾

Σε εκατομμύρια €. Έτος αναφοράς 2010. Μη εποχικά διορθωμένα στοιχεία

	2016 Q2	2016 Q3	2016 Q4	2017 Q1	2017 Q2	2017 Q3	2017 Q4
ΠΡΟΣΕΓΓΙΣΗ ΠΑΡΑΓΩΓΗΣ							
Ακαθάριστη προστιθέμενη αξία (σε βασικές τιμές)	41,304	43,400	40,738	38,160	42,012	44,911	41,716
Γεωργία, θήρα και δασοκομία, αλιεία	1,718	1,567	1,698	1,681	1,895	1,867	1,899
Βιομηχανία, συμπεριλαμβανομένης ενέργειας και κατασκευών	5,955	6,365	6,407	5,670	6,077	6,427	6,605
Υπηρεσίες	33,663	35,488	32,554	30,803	34,064	36,660	33,124
Φόροι επί των προϊόντων	5,610	6,072	5,703	4,837	5,625	5,781	5,694
Επιδοτήσεις επί των προϊόντων	384	412	386	337	380	411	383
ΠΡΟΣΕΓΓΙΣΗ ΔΑΠΑΝΗΣ							
Τελική καταναλωτική δαπάνη	42,391	42,224	43,604	40,217	42,813	42,805	43,398
Νοικοκυριών και ΜΚΙΕΝ ⁽²⁾	32,251	32,199	32,547	30,770	32,764	32,728	32,175
Νοικοκυριών	30,957	30,907	31,244	29,543	31,461	31,429	30,899
ΜΚΙΕΝ ⁽²⁾	1,296	1,293	1,305	1,229	1,305	1,301	1,277
Γενικής Κυβέρνησης	10,097	9,974	11,077	9,387	9,986	10,015	11,268
Ακαθάριστος σχηματισμός κεφαλαίου	5,707	2,178	5,663	8,565	5,648	1,834	6,402
Ακαθάριστος σχηματισμός πάγιου κεφαλαίου	5,499	5,241	6,904	4,900	5,008	6,762	7,586
Εγχώρια ζήτηση	48,052	44,367	49,220	48,932	48,440	44,420	49,814
Εξαγωγές αγαθών και υπηρεσιών	13,871	19,112	12,509	11,046	15,042	20,374	13,293
Εισαγωγές αγαθών και υπηρεσιών	15,478	14,634	15,700	17,602	16,370	14,587	16,201
ΑΚΑΘΑΡΙΣΤΟ ΕΓΧΩΡΙΟ ΠΡΟΪΟΝ σε αγοραίες τιμές	46,544	49,091	46,086	42,633	47,263	50,257	47,044

Πηγή: Διεύθυνση Εθνικών Λογαριασμών ΕΛΣΤΑΤ.

(1) Προσωρινά στοιχεία.

(2) Μη Κερδοσκοπικά Ιδρύματα που Εξυπηρετούν Νοικοκυριά.

Table 6. GREECE: GROSS DOMESTIC PRODUCT, QUARTERLY DATA, 2016 - 2019⁽¹⁾

In million €. Reference year 2010. Non-seasonally adjusted data

	2018 Q1	2018 Q2	2018 Q3	2018 Q4	2019 Q1	2019 Q2	2019 Q3	
PRODUCTION APPROACH								
Gross value added (at basic prices)	38,846	42,873	45,628	42,397	38,972	43,766	46,196	
Agriculture, hunting and forestry, fishing	1,735	1,947	1,929	1,946	1,722	1,878	1,847	
Industry, including energy and construction	5,779	6,265	6,461	6,929	5,979	6,584	6,566	
Services	31,325	34,674	37,289	33,396	31,227	35,279	37,834	
Taxes on products	5,109	5,472	6,242	5,784	5,290	5,927	6,942	
Subsidies on products	345	388	421	392	347	399	428	
EXPENDITURE APPROACH								
Final consumption expenditure	40,663	42,694	42,954	43,416	40,507	43,740	43,078	
Households and NPISH ⁽²⁾	31,233	33,005	33,284	32,328	31,068	33,199	33,453	
Households	29,987	31,692	31,963	31,046	29,829	31,879	32,125	
NPISH ⁽²⁾	1,247	1,314	1,323	1,283	1,241	1,322	1,329	
General Government	9,360	9,595	9,567	11,112	9,374	10,501	9,522	
Gross capital formation	7,021	5,480	3,724	6,622	7,738	5,640	3,430	
Gross fixed capital formation	4,383	6,043	5,242	5,623	4,869	5,784	5,324	
Domestic demand	47,758	48,144	46,546	50,067	48,464	49,340	46,252	
Exports of goods and services	12,093	16,398	21,542	14,915	12,608	17,216	23,214	
Imports of goods and services	16,305	16,824	17,013	17,309	17,107	17,479	17,252	
GROSS DOMESTIC PRODUCT at market prices	43,605	47,924	51,477	47,812	43,934	49,313	52,844	

Source: National Accounts Division ELSTAT.

(1) Provisional data.

(2) Non-Profit Institutions Serving Households.

Πίνακας 7. ΕΛΛΑΣ: ΑΚΑΘΑΡΙΣΤΟ ΕΓΧΩΡΙΟ ΠΡΟΪΟΝ, ΤΡΙΜΗΝΙΑΙΑ ΣΤΟΙΧΕΙΑ, 2016 - 2019⁽¹⁾

Αλυσωτοί δείκτες όγκου. Μη εποχικά διορθωμένα στοιχεία

	2016 Q2	2016 Q3	2016 Q4	2017 Q1	2017 Q2	2017 Q3	2017 Q4
(Ετήσιες μεταβολές %)							
ΠΡΟΣΕΓΓΙΣΗ ΠΑΡΑΓΩΓΗΣ							
Ακαθάριστη προστιθέμενη αξία (σε βασικές τιμές)	-1.8	-0.1	-0.7	0.4	1.7	3.5	2.4
Γεωργία, θήρα και δασοκομία, αλιεία	-6.8	-10.5	-3.8	-0.5	10.3	19.1	11.8
Βιομηχανία, συμπεριλαμβανομένης ενέργειας και κατασκευών	6.5	8.3	5.4	7.0	2.0	1.0	3.1
Υπηρεσίες	-3.1	-1.2	-2.0	-0.9	1.2	3.3	1.8
Φόροι επί των προϊόντων	5.4	11.3	3.5	-3.6	0.3	-4.8	-0.2
Επιδοτήσεις επί των προϊόντων	13.2	14.3	12.6	-2.4	-1.2	-0.2	-0.6
ΠΡΟΣΕΓΓΙΣΗ ΔΑΠΑΝΗΣ							
Τελική καταναλωτική δαπάνη	-1.7	2.6	0.2	0.4	1.0	1.4	-0.5
Νοικοκυριών και ΜΚΙΕΝ ⁽²⁾	-2.0	3.2	0.7	1.4	1.6	1.6	-1.1
Γενικής Κυβέρνησης	-0.9	0.3	-1.5	-3.0	-1.1	0.4	1.7
Ακαθάριστος σχηματισμός κεφαλαίου	41.3	4.4	-16.2	24.7	-1.0	-15.8	13.1
Ακαθάριστος σχηματισμός πάγιου κεφαλαίου	12.9	16.5	2.8	6.7	-8.9	29.0	9.9
Εγχώρια ζήτηση ⁽³⁾	2.0	2.6	-2.3	4.8	0.8	0.1	1.3
Εξαγωγές αγαθών και υπηρεσιών	-10.5	8.8	5.5	5.4	8.4	6.6	6.3
Εισαγωγές αγαθών και υπηρεσιών	-1.9	14.2	-0.4	20.0	5.8	-0.3	3.2
ΑΚΑΘΑΡΙΣΤΟ ΕΓΧΩΡΙΟ ΠΡΟΪΟΝ σε αγοραίες τιμές	-1.0	1.2	-0.3	-0.2	1.5	2.4	2.1

Πηγή: Διεύθυνση Εθνικών Λογαριασμών ΕΛΣΤΑΤ.

(1) Προσωρινά στοιχεία.

(2) Μη Κερδοσκοπικά Ιδρύματα που Εξυπηρετούν Νοικοκυριά.

(3) Συμβολή στον ρυθμό μεταβολής του ΑΕΠ.

ΑΕΠ (ετήσια μεταβολή) και εγχώρια ζήτηση (συμβολή στη μεταβολή % του ΑΕΠ) GDP (y-o-y change) and domestic demand (contribution to GDP change %)

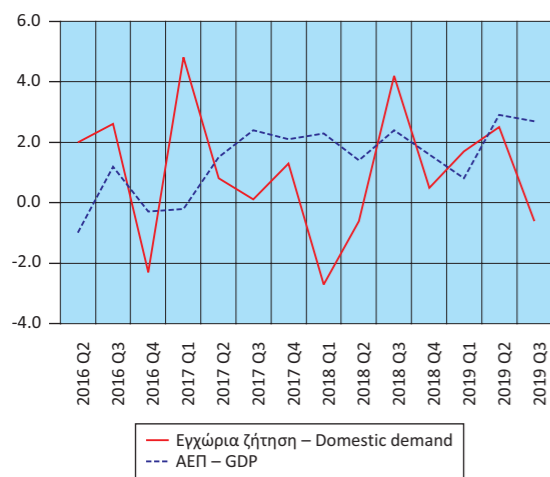

Εισαγωγές - Εξαγωγές αγαθών και υπηρεσιών (ετήσια μεταβολή %) Imports - Exports of goods and services (y-o-y change %)

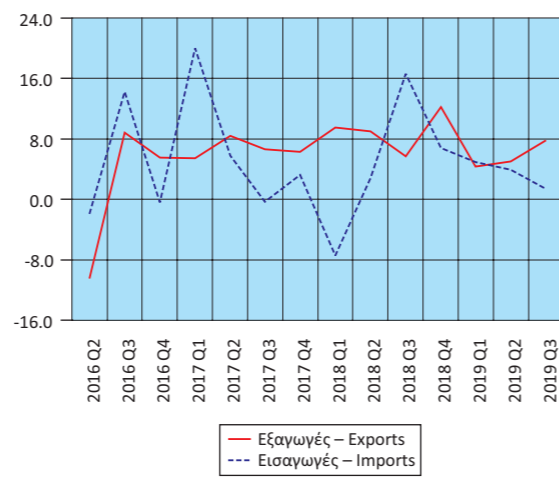

Ακαθάριστη προστιθέμενη αξία (ετήσια μεταβολή %) Gross value added (y-o-y change %)

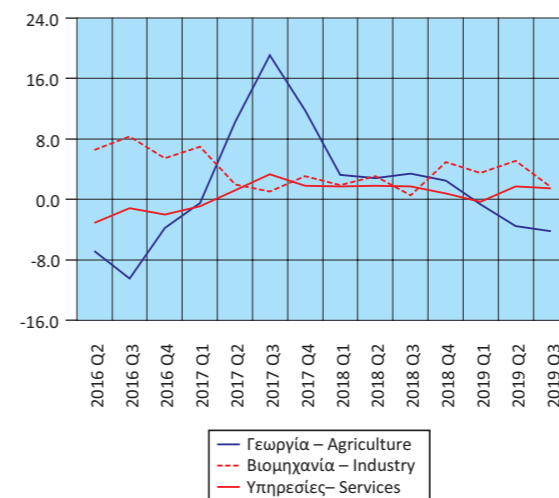

ΑΕΠ: εποχικά διορθωμένα στοιχεία (τριμηνιαία και ετήσια μεταβολή %) GDP: seasonally adjusted data (q-o-q and y-o-y change %)

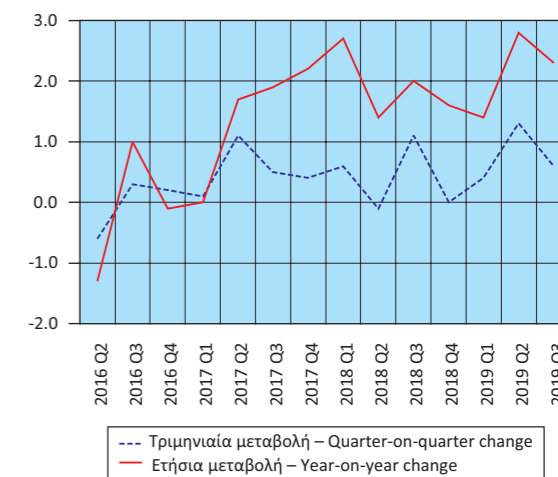

Πίνακας 7α. ΕΛΛΑΣ: ΑΚΑΘΑΡΙΣΤΟ ΕΓΧΩΡΙΟ ΠΡΟΪΟΝ, ΤΡΙΜΗΝΙΑΙΑ ΣΤΟΙΧΕΙΑ, 2016 - 2019⁽¹⁾

Σε εκατομμύρια €. Αλυσωτοί δείκτες όγκου. Έτος αναφοράς 2010. Εποχικά διορθωμένα στοιχεία

	2016 Q2	2016 Q3	2016 Q4	2017 Q1	2017 Q2	2017 Q3	2017 Q4
ΑΚΑΘΑΡΙΣΤΟ ΕΓΧΩΡΙΟ ΠΡΟΪΟΝ σε αγοραίες τιμές	45,909	46,055	46,136	46,174	46,702	46,926	47,136
Τριμηνιαίες μεταβολές %	-0.6	0.3	0.2	0.1	1.1	0.5	0.4
Ετήσιες μεταβολές %	-1.3	1.0	-0.1	0.0	1.7	1.9	2.2

Πηγή: Διεύθυνση Εθνικών Λογαριασμών ΕΛΣΤΑΤ.

(1) Προσωρινά στοιχεία.

Table 7. GREECE: GROSS DOMESTIC PRODUCT, QUARTERLY DATA, 2016 - 2019⁽¹⁾

Chain-linked volume. Non-seasonally adjusted data

	2018 Q1	2018 Q2	2018 Q3	2018 Q4	2019 Q1	2019 Q2	2019 Q3
(Year-on-year change %)							
PRODUCTION APPROACH							
Gross value added (at basic prices)	1.8	2.0	1.6	1.6	0.3	2.1	1.2
Agriculture, hunting and forestry, fishing	3.2	2.8	3.4	2.5	-0.7	-3.5	-4.2
Industry, including energy and construction	1.9	3.1	0.5	4.9	3.5	5.1	1.6
Services	1.7	1.8	1.7	0.8	-0.3	1.7	1.5
Taxes on products	5.6	-2.7	8.0	1.6	3.5	8.3	11.2
Subsidies on products	2.4	2.1	2.4	2.3	0.7	2.8	1.6
EXPENDITURE APPROACH							
Final consumption expenditure	1.1	-0.3	0.3	0.0	-0.4	2.4	0.3
Households and NPISH ⁽²⁾	1.5	0.7	1.7	0.5	-0.5	0.6	0.5
General Government	-0.3	-3.9	-4.5	-1.4	0.1	9.4	-0.5
Gross capital formation	-18.0	-3.0	103.0	3.4	10.2	2.9	-7.9
Gross fixed capital formation	-10.5	20.7	-22.5	-25.9	11.1	-4.3	1.6
Domestic demand ⁽³⁾	-2.7	-0.6	4.2	0.5	1.7	2.5	-0.6
Exports of goods and services	9.5	9.0	5.7	12.2	4.3	5.0	7.8
Imports of goods and services	-7.4	2.8	16.6	6.8	4.9	3.9	1.4
GROSS DOMESTIC PRODUCT at market prices	2.3	1.4	2.4	1.6	0.8	2.9	2.7

Source: National Accounts Division ELSTAT.

(1) Provisional data.

(2) Non-Profit Institutions Serving Households.

(3) Contribution to GDP growth rate.

Table 7a. GREECE: GROSS DOMESTIC PRODUCT, QUARTERLY DATA, 2016 - 2019⁽¹⁾

In million €. Chain-linked volume. Reference year 2010. Seasonally adjusted data

	2018 Q1	2018 Q2	2018 Q3	2018 Q4	2019 Q1	2019 Q2	2019 Q3
GROSS DOMESTIC PRODUCT at market prices	47,415	47,353	47,869	47,886	48,069	48,686	48,967
Quarter-on-quarter change %	0.6	-0.1	1.1	0.0	0.4	1.3	0.6
Year-on-year change %	2.7	1.4	2.0	1.6	1.4	2.8	2.3

Source: National Accounts Division ELSTAT.

(1) Provisional data.

Πίνακας 8. ΕΛΛΑΣ: ΑΠΟΤΑΜΙΕΥΣΗ - ΕΠΕΝΔΥΣΕΙΣ, 2013 - 2018⁽¹⁾

Table 8. GREECE: SAVINGS - INVESTMENT, 2013 - 2018⁽¹⁾

	Σε εκατομμύρια €. Σε τρέχουσες τιμές							In million €. At current prices						
	2013	2014	2015	2016	2017	2018		2013	2014	2015	2016	2017	2018	
ΑΕΠ	180,654	178,656	177,258	176,488	180,218	184,721	GDP							
Ρυθμός αποταμίευσης (Ακαθάριστη αποταμίευση / Ακαθάριστο διαθέσιμο εισόδημα)	0.09	0.10	0.10	0.10	0.11	0.12	Savings ratio (Gross savings / Gross disposable income)							
Ακαθάριστη αποταμίευση / Επενδύσεις ⁽²⁾	0.77	0.85	0.86	0.85	0.89	1.07	Gross savings / Investment ⁽²⁾							
Ισοζύγιο αποταμίευσης - επένδυσης							Savings - investment balance							
Επενδύσεις	21,963	20,624	20,490	21,284	23,243	20,582	Investment							
Ιδιωτικός τομέας (Ip)	15,772	14,090	13,612	15,176	15,135	15,023	Private sector (Ip)							
Γενική Κυβέρνηση (Ig)	6,191	6,534	6,878	6,108	8,108	5,559	General Government (Ig)							
Ακαθάριστη αποταμίευση	16,979	17,568	17,636	18,188	20,604	21,956	Gross savings							
Ιδιωτικός τομέας (Sp)	17,504	19,831	18,099	13,390	15,123	15,568	Private sector (Sp)							
Γενική Κυβέρνηση (Sg)	-525	-2,263	-463	4,798	5,481	6,388	General Government (Sg)							
Χρήση εξωτερικής αποταμίευσης (Sp-Ip)+(Sg-Ig) ⁽³⁾	-4,984	-3,056	-2,854	-3,096	-2,639	1,373	Use of foreign savings (Sp-Ip)+(Sg-Ig) ⁽³⁾							
Ιδιωτικός τομέας (Sp-Ip)	1,732	5,740	4,487	-1,786	-12	544	Private sector (Sp-Ip)							
Γενική Κυβέρνηση (Sg-Ig) ⁽⁴⁾	-6,716	-8,797	-7,341	-1,310	-2,627	829	General Government (Sg-Ig) ⁽⁴⁾							
	(% του ΑΕΠ)							(% of GDP)						
ΑΕΠ	100.0	100.0	100.0	100.0	100.0	100.0	GDP							
Επενδύσεις	12.2	11.5	11.6	12.1	12.9	11.1	Investment							
Ιδιωτικός τομέας (Ip)	8.7	7.9	7.7	8.6	8.4	8.1	Private sector (Ip)							
Γενική Κυβέρνηση (Ig)	3.4	3.7	3.9	3.5	4.5	3.0	General Government (Ig)							
Ακαθάριστη αποταμίευση	9.4	9.8	9.9	10.3	11.4	11.9	Gross savings							
Ιδιωτικός τομέας (Sp)	9.7	11.1	10.2	7.6	8.4	8.4	Private sector (Sp)							
Γενική Κυβέρνηση (Sg)	-0.3	-1.3	-0.3	2.7	3.0	3.5	General Government (Sg)							
Χρήση εξωτερικής αποταμίευσης (Sp-Ip)+(Sg-Ig) ⁽³⁾	-2.8	-1.7	-1.6	-1.8	-1.5	0.7	Use of foreign savings (Sp-Ip)+(Sg-Ig) ⁽³⁾							
Ιδιωτικός τομέας (Sp-Ip)	1.0	3.2	2.5	-1.0	0.0	0.3	Private (Sp-Ip)							
Γενική Κυβέρνηση (Sg-Ig) ⁽⁴⁾	-3.7	-4.9	-4.1	-0.7	-1.5	0.4	General Government (Sg-Ig) ⁽⁴⁾							

Πηγή: Διεύθυνση Εθνικών Λογαριασμών ΕΛΣΤΑΤ.

- (1) Προσωρινά στοιχεία.
 (2) Επενδύσεις: Ακαθάριστος σχηματισμός παγίου κεφαλαίου.
 (3) = - [Ισοζύγιο τρεχουσών συναλλαγών της Αλλοδαπής]. Εθνικολογιστική έννοια παρόμοια με το ισοζύγιο τρεχουσών συναλλαγών του Ισοζυγίου Πληρωμών.
 (4) = Ισοζύγιο Γενικής Κυβέρνησης μείον καθαρές κεφαλαιακές μεταβιβάσεις (εισπραττόμενες μείον πληρωνόμενες) συν καθαρές αγορές μη χρηματοπιστωτικών μη παραχθέντων περιουσιακών στοιχείων.

Source: National Accounts Division ELSTAT.

- (1) Provisional data.
 (2) Investments: Gross fixed capital formation.
 (3) = - [Current external balance of the Rest of the World]. National accounts concept similar to the current account balance of the BoP.
 (4) = General Government overall balance minus net capital transfers (receivable minus payable) plus acquisitions less disposals of non-financial non-produced assets.

Ρυθμός αποταμίευσης
Savings ratio

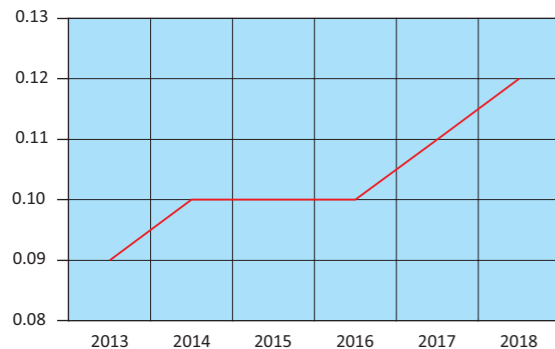

Χρήση εξωτερικής αποταμίευσης ως ποσοστό (%) του ΑΕΠ
Use of foreign savings as percentage of GDP

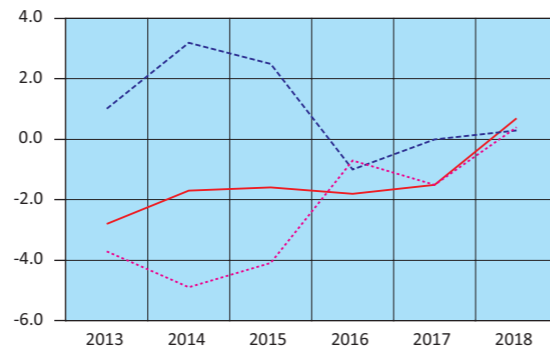

— Χρήση εξωτερικής αποταμίευσης – Use of foreign savings
 - - - Ιδιωτικός τομέας – Private sector
 ···· Γενική Κυβέρνηση – General government

Πίνακας 9. ΕΛΛΑΣ: ΕΘΝΙΚΟΙ ΛΟΓΑΡΙΑΣΜΟΙ - ΜΙΣΘΟΙ, ΠΑΡΑΓΩΓΙΚΟΤΗΤΑ ΚΑΙ ΚΟΣΤΟΣ ΕΡΓΑΣΙΑΣ, 2013 - 2018⁽¹⁾

Table 9. GREECE: NATIONAL ACCOUNTS - WAGES, PRODUCTIVITY AND LABOUR COST, 2013 - 2018⁽¹⁾

	Ετήσια μεταβολή (%)							Year-on-year change (%)						
	2013	2014	2015	2016	2017	2018		2013	2014	2015	2016	2017	2018	
Αμοιβές εξαρτημένης εργασίας ανά μισθωτό ⁽²⁾	-7.5	-2.0	-2.4	-0.9	0.5	1.3	Compensation per employee ⁽²⁾							
Παραγωγικότητα εργασίας	-2.6	-2.4	-1.5	-2.1	0.7	0.4	Labour productivity							
Μοναδιαίο κόστος εργασίας ⁽³⁾	-6.9	-1.8	-1.3	-0.3	0.6	1.1	Unit labour cost ⁽³⁾							
Αποπληθωριστής ΑΕΠ	-2.4	-1.8	-0.3	-0.2	0.6	0.5	GDP deflator							
Πηγή: Διεύθυνση Εθνικών Λογαριασμών ΕΛΣΤΑΤ.							Source: National Accounts Division ELSTAT.							
(1) Προσωρινά στοιχεία.							(1) Provisional data.							
(2) Περιλαμβάνονται όλοι οι κλάδοι οικονομικής δραστηριότητας.							(2) All branches of economic activity are included.							
(3) Το μοναδιαίο κόστος εργασίας (ULC) μετρά το μέσο κόστος εργασίας ανά μονάδα προϊόντος και υπολογίζεται ως ποσοστό της αμοιβής της εργασίας επί του πραγματικού ΑΕΠ.							(3) Unit labour cost (ULC) measures the average cost of labour per unit of output and is calculated as the ratio of labour compensation to real GDP.							

Πίνακας 10. ΕΛΛΑΣ: ΕΘΝΙΚΟΙ ΛΟΓΑΡΙΑΣΜΟΙ - ΜΙΣΘΟΙ, ΠΑΡΑΓΩΓΙΚΟΤΗΤΑ ΚΑΙ ΚΟΣΤΟΣ ΕΡΓΑΣΙΑΣ, ΤΡΙΜΗΝΙΑΙΑ ΣΤΟΙΧΕΙΑ, 2017 - 2019⁽¹⁾

Table 10. GREECE: NATIONAL ACCOUNTS - WAGES, PRODUCTIVITY AND LABOUR COST, QUARTERLY DATA, 2017 - 2019⁽¹⁾

	Μη εποχικά διορθωμένα στοιχεία									Non-seasonally adjusted data							
	2017 Q4	2018 Q1	2018 Q2	2018 Q3	2018 Q4	2019 Q1	2019 Q2	2019 Q3		2017 Q4	2018 Q1	2018 Q2	2018 Q3	2018 Q4	2019 Q1	2019 Q2	2019 Q3
(Ετήσια μεταβολή %)									(Year-on-year change %)								
Αμοιβές εξαρτημένης εργασίας ανά μισθωτό ⁽²⁾	0.9	1.6	1.7	1.6	0.3	0.6	1.7	0.4	Compensation per employee ⁽²⁾								
Παραγωγικότητα εργασίας	0.2	-0.2	0.5	0.7	0.3	-1.0	0.5	-0.1	Labour productivity								
Μοναδιαίο κόστος εργασίας ⁽³⁾	0.7	0.9	2.0	0.9	0.5	2.0	1.3	-0.7	Unit labour cost ⁽³⁾								
Αποπληθωριστής ΑΕΠ	0.0	0.4	0.5	0.8	0.4	0.8	0.3	-1.2	GDP deflator								

Πηγή: Διεύθυνση Εθνικών Λογαριασμών ΕΛΣΤΑΤ.

- (1) Προσωρινά στοιχεία.
 (2) Περιλαμβάνονται όλοι οι κλάδοι οικονομικής δραστηριότητας.
 (3) Το μοναδιαίο κόστος εργασίας (ULC) μετρά το μέσο κόστος εργασίας ανά μονάδα προϊόντος και υπολογίζεται ως ποσοστό της αμοιβής της εργασίας επί του πραγματικού ΑΕΠ.

Source: National Accounts Division ELSTAT.

- (1) Provisional data.
 (2) All branches of economic activity are included.
 (3) Unit labour cost (ULC) measures the average cost of labour per unit of output and is calculated as the ratio of labour compensation to real GDP.

Εθνικοί Λογαριασμοί: Μισθοί, παραγωγικότητα και κόστος εργασίας (ετήσια μεταβολή %)
National Accounts: Wages, productivity and labour cost (y-o-y change %)

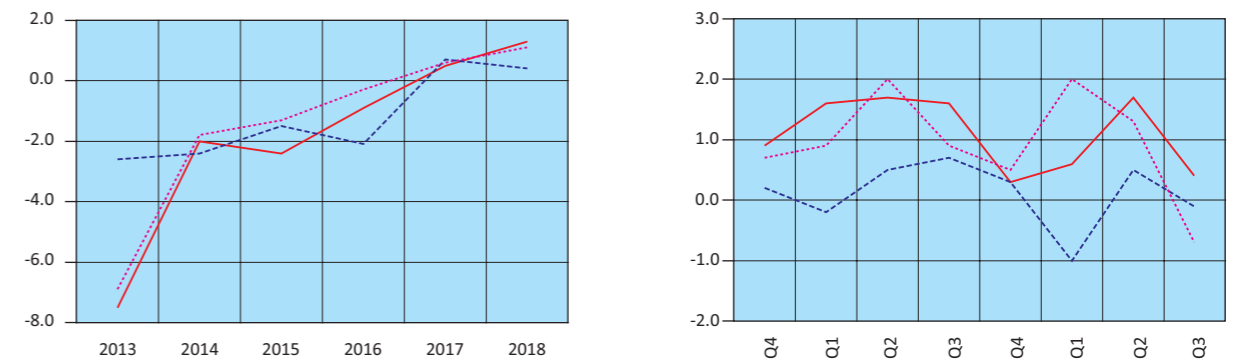

— Αμοιβές εξαρτημένης εργασίας ανά μισθωτό – Compensation per employee
 - - - Παραγωγικότητα εργασίας – Labour productivity
 ···· Μοναδιαίο κόστος εργασίας – Unit labour cost

Πίνακας 11. ΕΛΛΑΣ: ΚΥΡΙΑ ΜΕΓΕΘΗ ΓΕΝΙΚΗΣ ΚΥΒΕΡΝΗΣΗΣ, 2009 - 2018⁽¹⁾

Σε εκατομμύρια €

	2009	2010	2011	2012 ⁽⁴⁾	2013
Έσοδα	92,488	93,381	90,784	89,718	88,909
Φόροι στην παραγωγή και στις εισαγωγές, εισπραττόμενοι	27,826	28,454	27,971	26,530	25,960
Φόροι στο εισόδημα, εισπραττόμενοι	20,292	18,682	19,102	20,680	18,934
Κοινωνικές εισφορές, εισπραττόμενες	29,344	29,700	27,272	26,621	24,455
Λοιπά τρέχοντα έσοδα	11,788	11,829	11,685	11,040	12,180
Κεφαλαιακές μεταβιβάσεις, εισπραττόμενες	3,238	4,716	4,754	4,847	7,380
Συνολικές δαπάνες	128,469	118,690	112,064	106,669	112,674
Πρωτογενείς δαπάνες	116,497	105,031	96,465	96,593	105,257
Αμοιβές εξαρτημένης εργασίας, πληρωνόμενες	31,060	28,066	26,102	24,512	21,935
Κοινωνικές παροχές	48,928	47,328	47,489	44,347	38,695
Προϊόντα και υπηρεσίες	15,934	13,516	9,767	9,583	8,586
Επιδότησεις, πληρωνόμενες	234	343	1,330	1,511	2,104
Λοιπές τρέχουσες μεταβιβάσεις, πληρωνόμενες	4,701	4,395	3,354	3,215	3,321
Κεφαλαιακές μεταβιβάσεις, πληρωνόμενες	15,640	11,383	8,423	13,425	30,616
Τόκοι, πληρωνόμενοι	11,972	13,659	15,599	10,076	7,417
Πρωτογενές ισοζύγιο (χωρίς τόκους) ⁽²⁾	-24,009	-11,650	-5,681	-6,875	-16,348
Ισοζύγιο Γενικής Κυβέρνησης	-35,981	-25,309	-21,280	-16,951	-23,765
Χρέος Γενικής Κυβέρνησης, κατά Μάαστριχτ ⁽³⁾	301,062	330,570	356,235	305,085	320,498
Στοιχείο προς υπόμνηση: Υποστήριξη των χρηματοπιστωτικών ιδρυμάτων ⁽⁵⁾⁽⁶⁾ (όταν οι δαπάνες υπερβαίνουν τα έσοδα το πρό- σημο είναι αρνητικό)	373	960	633	-5,347	-19,446
(% του ΑΕΠ)					
Έσοδα	38.9	41.3	43.9	46.9	49.2
Φόροι στην παραγωγή και στις εισαγωγές, εισπραττόμενοι	11.7	12.6	13.5	13.9	14.4
Φόροι στο εισόδημα, εισπραττόμενοι	8.5	8.3	9.2	10.8	10.5
Κοινωνικές εισφορές, εισπραττόμενες	12.4	13.1	13.2	13.9	13.5
Λοιπά τρέχοντα έσοδα	5.0	5.2	5.6	5.8	6.7
Κεφαλαιακές μεταβιβάσεις, εισπραττόμενες	1.4	2.1	2.3	2.5	4.1
Συνολικές δαπάνες	54.1	52.5	54.1	55.8	62.4
Πρωτογενείς δαπάνες	49.0	46.5	46.6	50.5	58.3
Αμοιβές εξαρτημένης εργασίας, πληρωνόμενες	13.1	12.4	12.6	12.8	12.1
Κοινωνικές παροχές	20.6	20.9	22.9	23.2	21.4
Προϊόντα και υπηρεσίες	6.7	6.0	4.7	5.0	4.8
Επιδότησεις, πληρωνόμενες	0.1	0.2	0.6	0.8	1.2
Λοιπές τρέχουσες μεταβιβάσεις, πληρωνόμενες	2.0	1.9	1.6	1.7	1.8
Κεφαλαιακές μεταβιβάσεις, πληρωνόμενες	6.6	5.0	4.1	7.0	16.9
Τόκοι, πληρωνόμενοι	5.0	6.0	7.5	5.3	4.1
Πρωτογενές ισοζύγιο (χωρίς τόκους) ⁽²⁾	-10.1	-5.2	-2.7	-3.6	-9.0
Ισοζύγιο Γενικής Κυβέρνησης	-15.1	-11.2	-10.3	-8.9	-13.2
Χρέος Γενικής Κυβέρνησης, κατά Μάαστριχτ ⁽³⁾	126.7	146.2	172.1	159.6	177.4
Στοιχείο προς υπόμνηση: Υποστήριξη των χρηματοπιστωτικών ιδρυμάτων ⁽⁵⁾⁽⁶⁾ (όταν οι δαπάνες υπερβαίνουν τα έσοδα το πρό- σημο είναι αρνητικό)	0.2	0.4	0.3	-2.8	-10.8
ΑΕΠ σε αγοραίες τιμές (σε εκατομμύρια €)	237,534	226,031	207,029	191,204	180,654

Πηγή: Διεύθυνση Εθνικών Λογαριασμών ΕΛΣΤΑΤ.

- (1) Προσωρινά στοιχεία.
(2) Το πρωτογενές ισοζύγιο Γενικής Κυβέρνησης ορίζεται εδώ ως το ισοζύγιο Γενικής Κυβέρνησης (σύμφωνα με το ΕΣΟΛ 2010) μείον τα έξοδα τόκων των φορέων Γενικής Κυβέρνησης σε άλλους τομείς. Σε αυτήν τη μέτρηση του πρωτογενούς ισοζυγίου περιλαμβάνεται η επίπτωση υποστήριξης των χρηματοπιστωτικών ιδρυμάτων. Η μέτρηση αυτή του πρωτογενούς ισοζυγίου διαφέρει από τον ορισμό του πρωτογενούς ισοζυγίου Γενικής Κυβέρνησης, ο οποίος χρησιμοποιείται στο πλαίσιο του Προγράμματος Οικονομικής Προσαρμογής για την Ελλάδα.
(3) Το χρέος όπως ορίζεται από τη Συνθήκη του Μάαστριχτ.
(4) Περιλαμβάνει μείωση του χρέους στο πλαίσιο του προγράμματος ανταλλαγής ομολόγων (PSI).
(5) Για τα έτη 2009, 2010, 2011, 2014 και 2016, η υποστήριξη των χρηματοπιστωτικών ιδρυμάτων είχε θετική επίπτωση στο ισοζύγιο της Γενικής Κυβέρνησης. Αυτό οφείλεται στο ότι οι δεδουλευμένες αμοιβές που προκύπτουν από τις εγγυήσεις του διατραπεζικού δανεισμού και του συστήματος ομολογιακών δανείων, καθώς και τα έσοδα από τις προνομιούχες μετοχές των τραπεζών, ήταν υψηλότερα από τις δεδουλευμένες δαπάνες. Για τα υπόλοιπα έτη, η δαπάνη της υποστήριξης ήταν μεγαλύτερη από τα έσοδα.
(6) Η υποστήριξη των χρηματοπιστωτικών ιδρυμάτων περιλαμβάνει τις συνεχιζόμενες δαπάνες και έσοδα που σχετίζονται με τις παρεμβάσεις από το 2008, επιπρόσθετα, στις νέες δαπάνες και έσοδα που ανέκυψαν τα έτη 2011 - 2018 για την εξυγίανση των τραπεζών και την ανακεφαλαιοποίηση των τεσσάρων συστημικών τραπεζών.

Table 11. GREECE: MAIN AGGREGATES OF GENERAL GOVERNMENT, 2009 - 2018⁽¹⁾

In million €

	2014	2015	2016	2017	2018	
	83,460	84,983	87,338	86,791	88,572	Revenue
	28,086	28,577	30,274	30,591	31,331	Taxes on production and imports, receivable
	17,361	16,777	17,682	17,734	18,597	Taxes on income and property, receivable
	24,088	24,422	24,908	25,963	26,299	Social contributions
	9,679	10,004	11,385	10,039	9,641	Other
	4,246	5,203	3,089	2,464	2,704	Capital transfers, receivable
	89,815	94,936	86,480	85,492	86,746	Total expenditure
	82,745	88,655	80,868	79,926	80,672	Primary expenditure
	21,865	21,529	21,424	21,514	21,720	Compensation of employees, payable
	38,908	39,042	38,944	38,426	38,280	Social benefits
	8,867	8,869	9,188	9,294	8,462	Goods and services
	1,754	1,739	1,802	1,701	1,554	Subsidies, payable
	3,042	2,809	2,814	2,663	3,390	Other current transfers, payable
	8,309	14,667	6,696	6,328	7,266	Capital transfers, payable
	7,070	6,281	5,612	5,566	6,074	Interest payments
	715	-3,672	6,470	6,865	7,900	Primary balance (excluding interest) ⁽²⁾
	-6,355	-9,953	858	1,299	1,826	Overall balance
	319,629	311,729	315,009	317,484	334,721	Gross debt (Maastricht) ⁽³⁾
	136	-4,842	351	-106	-97	Memorandum Item: Support to financial institutions ⁽⁵⁾⁽⁶⁾ (sign is negative when expenditures exceed revenues)
						(% of GDP)
	46.7	47.9	49.5	48.2	48.0	Revenue
	15.7	16.1	17.2	17.0	17.0	Taxes on production and imports, receivable
	9.7	9.5	10.0	9.8	10.1	Taxes on income and property, receivable
	13.5	13.8	14.1	14.4	14.2	Social contributions
	5.4	5.6	6.5	5.6	5.2	Other
	2.4	2.9	1.8	1.4	1.5	Capital transfers, receivable
	50.3	53.6	49.0	47.4	47.0	Total expenditure
	46.3	50.0	45.8	44.3	43.7	Primary expenditure
	12.2	12.1	12.1	11.9	11.8	Compensation of employees, payable
	21.8	22.0	22.1	21.3	20.7	Social benefits
	5.0	5.0	5.2	5.2	4.6	Goods and services
	1.0	1.0	1.0	0.9	0.8	Subsidies, payable
	1.7	1.6	1.6	1.5	1.8	Other current transfers, payable
	4.7	8.3	3.8	3.5	3.9	Capital transfers, payable
	4.0	3.5	3.2	3.1	3.3	Interest payments
	0.4	-2.1	3.7	3.8	4.3	Primary balance (excluding interest) ⁽²⁾
	-3.6	-5.6	0.5	0.7	1.0	Overall balance
	178.9	175.9	178.5	176.2	181.2	Gross debt (Maastricht) ⁽³⁾
	0.1	-2.7	0.2	-0.1	-0.1	Memorandum Item: Support to financial institutions ⁽⁵⁾⁽⁶⁾ (sign is negative when expenditures exceed revenues)
	178,656	177,258	176,488	180,218	184,714	GDP at market prices (in million €)

Source: National Accounts Division ELSTAT.

- (1) Provisional data.
(2) General Government primary balance is defined here as General Government balance (according to ESA 2010) minus interest expenditure of General Government entities to other sectors. The effect of support to financial institutions is included in this measure of the primary balance. The measure of the primary balance presented here differs from the definition of primary balance used under the Economic Adjustment Program for Greece.
(3) Debt as defined in the Maastricht Treaty.
(4) Includes debt reduction under the private sector involvement (PSI) initiative.
(5) For the years 2009, 2010, 2011, 2014 and 2016, the impact of the support to financial institutions has been positive for the General Government balance. This is due to the fees accruing on the inter-bank lending guarantees and the bond loan scheme, and the revenues from bank preference shares, being greater than the expenditures accrued. For the remaining years, the expenditures of the support were larger than the related revenues.
(6) The support to the financial institutions includes the on-going revenues and expenditures associated with interventions starting from 2008, in addition to new revenues and expenditures that arose during the years 2011 - 2018 for the banks' resolution and the recapitalisation of the four core banks.

Κύρια μεγέθη Γενικής Κυβέρνησης ως ποσοστό (%) του ΑΕΠ
Main aggregates of General Government as percentage of GDP

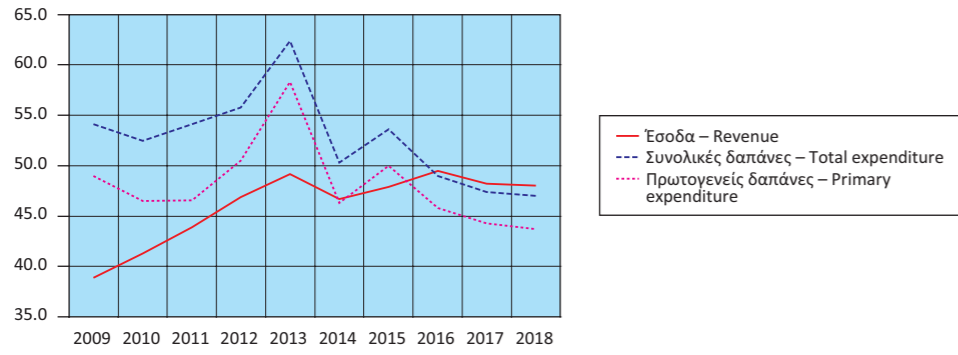

Έσοδα Γενικής Κυβέρνησης ως ποσοστό (%) του ΑΕΠ
Revenue of General Government as percentage of GDP

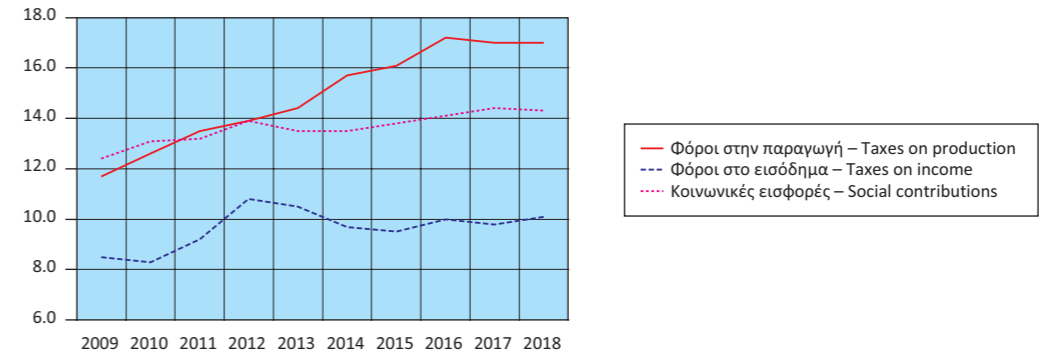

Έσοδα Γενικής Κυβέρνησης (σε δις. €)
Revenue of General Government (in bil. €)

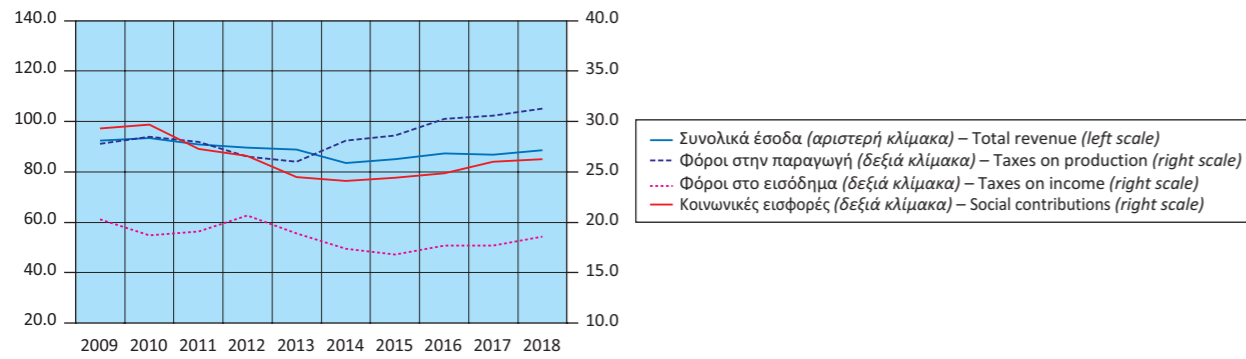

Έσοδα Γενικής Κυβέρνησης ως ποσοστό (%) του ΑΕΠ
Expenditure of General Government as percentage of GDP

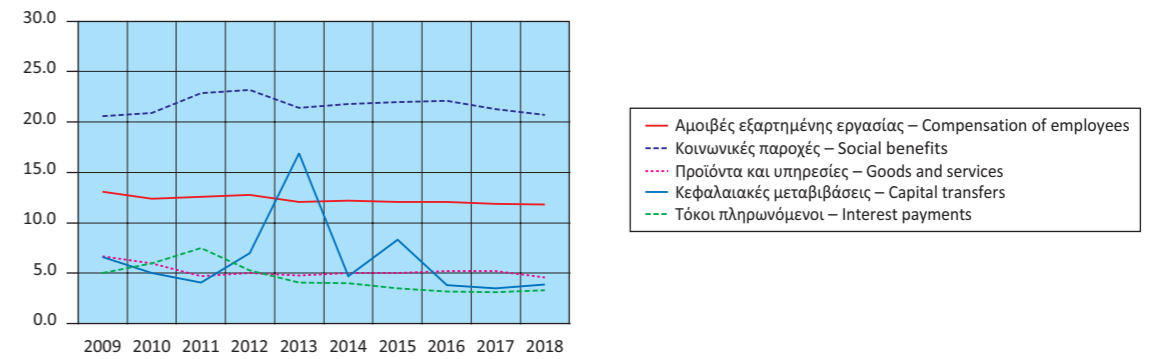

Έξοδα Γενικής Κυβέρνησης (σε δις. €)
Expenditure of General Government (in bil. €)

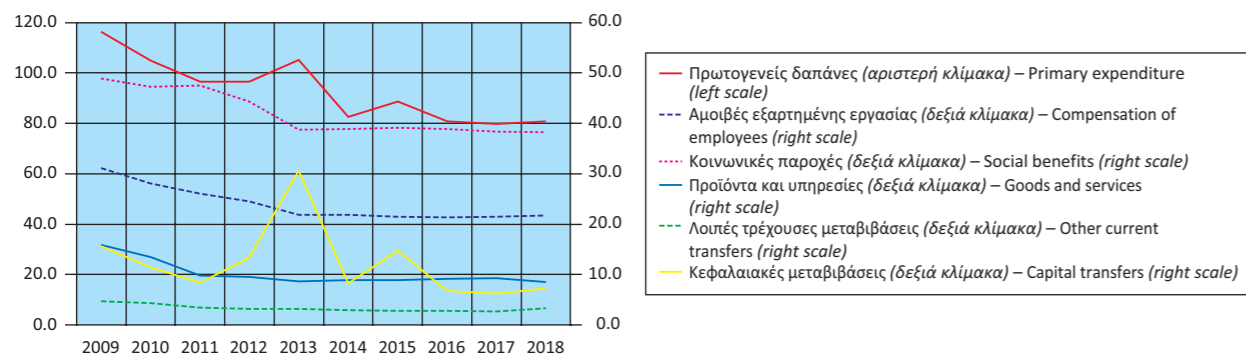

Πρωτογενές ισοζύγιο και ισοζύγιο Γενικής Κυβέρνησης
ως ποσοστό (%) του ΑΕΠ
Primary balance and overall balance
of General Government as percentage of GDP

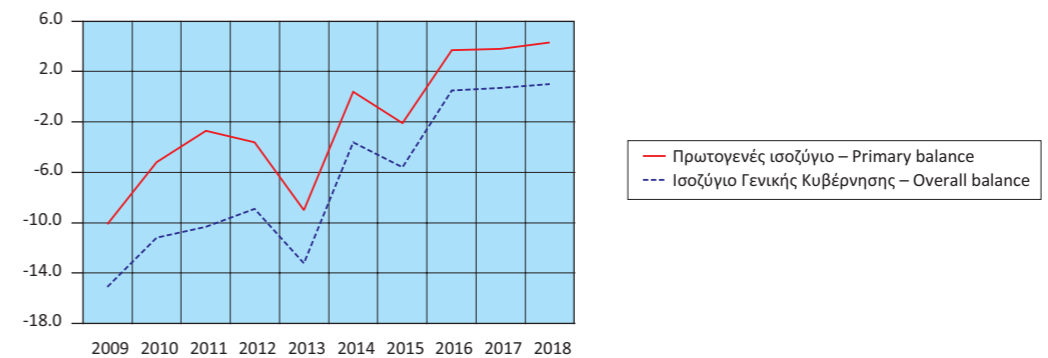

Πίνακας 12. ΕΛΛΑΣ: ΚΥΡΙΑ ΜΕΓΕΘΗ ΓΕΝΙΚΗΣ ΚΥΒΕΡΝΗΣΗΣ, ΤΡΙΜΗΝΙΑΙΑ ΣΤΟΙΧΕΙΑ, 2016 - 2019⁽¹⁾

Σε εκατομμύρια €. Μη εποχικά διορθωμένα στοιχεία

	2016 Q4	2017 Q1	2017 Q2	2017 Q3	2017 Q4	2018 Q1
Έσοδα	25,497	18,122	20,437	23,074	25,158	19,053
Φόροι στην παραγωγή και στις εισαγωγές, εισπραττόμενοι	9,238	5,792	7,031	8,367	9,401	6,438
Φόροι στο εισόδημα, εισπραττόμενοι	3,924	3,309	4,839	4,938	4,648	3,556
Κοινωνικές εισφορές, εισπραττόμενες	6,196	6,467	6,445	6,602	6,449	6,562
Λοιπά τρέχοντα έσοδα	4,155	2,330	1,955	2,430	3,324	2,098
Κεφαλαιακές μεταβιβάσεις, εισπραττόμενες	1,984	224	167	737	1,336	399
Συνολικές δαπάνες	25,453	19,093	20,230	20,567	25,602	19,568
Πρωτογενείς δαπάνες	24,041	17,663	18,824	19,284	24,155	18,149
Αμοιβές εξαρτημένης εργασίας, πληρωνόμενες	5,501	5,188	5,315	5,432	5,579	5,339
Κοινωνικές παροχές	10,899	9,109	9,250	9,365	10,702	9,298
Προϊόντα και υπηρεσίες	3,639	1,479	2,069	2,008	3,738	1,439
Επιδότησεις, πληρωνόμενες	366	283	440	525	453	310
Λοιπές τρέχουσες μεταβιβάσεις, πληρωνόμενες	786	665	632	712	654	905
Κεφαλαιακές μεταβιβάσεις, πληρωνόμενες	2,850	939	1,118	1,242	3,029	858
Τόκοι, πληρωνόμενοι	1,412	1,430	1,406	1,283	1,447	1,419
Πρωτογενές ισοζύγιο (χωρίς τόκους) ⁽²⁾	1,456	459	1,613	3,790	1,003	904
Ισοζύγιο Γενικής Κυβέρνησης	44	-971	207	2,507	-444	-515
Χρέος Γενικής Κυβέρνησης, κατά Μάαστριχτ ⁽³⁾	315,009	310,661	309,090	313,495	317,484	322,579
Στοιχείο προς υπόμνηση: Υποστήριξη των χρηματοπιστωτικών ιδρυμάτων ⁽⁴⁾ (όταν οι δαπάνες υπερβαίνουν τα έσοδα το πρό- σημο είναι αρνητικό)	310	-27	-27	-29	-23	-21
(% των εσόδων)						
Φόροι στην παραγωγή και στις εισαγωγές, εισπραττόμενοι	36.2	32.0	34.4	36.3	37.4	33.8
Φόροι στο εισόδημα, εισπραττόμενοι	15.4	18.3	23.7	21.4	18.5	18.7
Κοινωνικές εισφορές, εισπραττόμενες	24.3	35.7	31.5	28.6	25.6	34.4
Λοιπά τρέχοντα έσοδα	16.3	12.9	9.6	10.5	13.2	11.0
Κεφαλαιακές μεταβιβάσεις, εισπραττόμενες	7.8	1.2	0.8	3.2	5.3	2.1
(% των συνολικών δαπανών)						
Πρωτογενείς δαπάνες	94.5	92.5	93.0	93.8	94.3	92.7
Αμοιβές εξαρτημένης εργασίας, πληρωνόμενες	21.6	27.2	26.3	26.4	21.8	27.3
Κοινωνικές παροχές	42.8	47.7	45.7	45.5	41.8	47.5
Προϊόντα και υπηρεσίες	14.3	7.7	10.2	9.8	14.6	7.4
Επιδότησεις, πληρωνόμενες	1.4	1.5	2.2	2.6	1.8	1.6
Λοιπές τρέχουσες μεταβιβάσεις, πληρωνόμενες	3.1	3.5	3.1	3.5	2.6	4.6
Κεφαλαιακές μεταβιβάσεις, πληρωνόμενες	11.2	4.9	5.5	6.0	11.8	4.4
Τόκοι, πληρωνόμενοι	5.5	7.5	7.0	6.2	5.7	7.3
(Ετήσια μεταβολή %)						
Έσοδα	-8.8	1.1	0.4	-2.1	-1.3	5.1
Φόροι στην παραγωγή και στις εισαγωγές, εισπραττόμενοι	-8.7	-2.2	0.2	3.3	1.8	11.2
Φόροι στο εισόδημα, εισπραττόμενοι	-3.9	-9.1	-4.1	-2.6	18.5	7.5
Κοινωνικές εισφορές, εισπραττόμενες	-5.4	5.1	7.8	0.4	4.1	1.5
Λοιπά τρέχοντα έσοδα	24.1	-9.8	-12.6	0.8	-20.0	-10.0
Κεφαλαιακές μεταβιβάσεις, εισπραττόμενες	-48.7	-160.1	125.7	-47.5	-32.7	78.1
Συνολικές δαπάνες	-20.0	-4.1	0.2	-1.8	0.6	2.5
Πρωτογενείς δαπάνες	-20.6	-4.1	0.5	-1.9	0.5	2.8
Αμοιβές εξαρτημένης εργασίας, πληρωνόμενες	-2.2	0.5	-0.7	0.5	1.4	2.9
Κοινωνικές παροχές	5.8	-2.4	-1.1	0.1	-1.8	2.1
Προϊόντα και υπηρεσίες	4.2	-7.7	3.9	2.7	2.7	-2.7
Επιδότησεις, πληρωνόμενες	-27.2	-22.5	-23.9	6.5	23.8	9.5
Λοιπές τρέχουσες μεταβιβάσεις, πληρωνόμενες	3.6	-20.3	180.9	-26.5	-16.8	36.1
Κεφαλαιακές μεταβιβάσεις, πληρωνόμενες	-70.3	-16.8	-9.2	-16.4	6.3	-8.6
Τόκοι, πληρωνόμενοι	-8.9	-3.2	-3.2	1.0	2.5	-0.8

Πηγή: Διεύθυνση Εθνικών Λογαριασμών ΕΛΣΤΑΤ.

- (1) Προσωρινά στοιχεία.
(2) Το πρωτογενές ισοζύγιο Γενικής Κυβέρνησης ορίζεται εδώ ως το ισοζύγιο Γενικής Κυβέρνησης (σύμφωνα με το ΕΣΟΛ 2010) μείον τα έξοδα τόκων των φορέων Γενικής Κυβέρνησης σε άλλους τομείς. Σε αυτήν τη μέτρηση του πρωτογενούς ισοζυγίου περιλαμβάνεται η επίπτωση υποστήριξης των χρηματοπιστωτικών ιδρυμάτων. Η μέτρηση αυτή του πρωτογενούς ισοζυγίου διαφέρει από τον ορισμό του πρωτογενούς ισοζυγίου Γενικής Κυβέρνησης, ο οποίος χρησιμοποιείται στο πλαίσιο του Προγράμματος Προσαρμογής για την Ελλάδα.
(3) Το χρέος όπως ορίζεται από τη Συνθήκη του Μάαστριχτ.
(4) Για το δεύτερο και τέταρτο τρίμηνο του 2016, η υποστήριξη των χρηματοπιστωτικών ιδρυμάτων είχε θετική επίπτωση στο ισοζύγιο της Γενικής Κυβέρνησης. Αυτό οφείλεται στο ότι οι δεδουλευμένες αμοιβές που προκύπτουν από τις εγγυήσεις του διατραπεζικού δανεισμού και του συστήματος ομολογιακών δανείων, καθώς και τα έσοδα από τις προνομιούχες μετοχές των τραπεζών, ήταν υψηλότερα από τις δεδουλευμένες δαπάνες. Για τα υπόλοιπα τρίμηνα, η δαπάνη της υποστήριξης ήταν μεγαλύτερη από τα έσοδα.

Table 12. GREECE: MAIN AGGREGATES OF GENERAL GOVERNMENT, QUARTERLY DATA, 2016 - 2019⁽¹⁾

In million €. Non-seasonally adjusted data

	2018 Q2	2018 Q3	2018 Q4	2019 Q1	2019 Q2	2019 Q3	
Revenue	20,214	23,258	26,047	17,536	22,511	23,986	Revenue
Taxes on production and imports, receivable	6,837	8,714	9,342	6,565	7,240	8,803	Taxes on production and imports, receivable
Taxes on income and property, receivable	4,652	5,405	4,984	2,747	5,035	5,453	Taxes on income and property, receivable
Social contributions	6,521	6,533	6,683	6,536	6,737	6,837	Social contributions
Other	2,080	2,159	3,304	1,506	3,121	2,465	Other
Capital transfers, receivable	124	447	1,734	182	378	428	Capital transfers, receivable
Total expenditure	20,319	20,763	26,096	19,331	22,211	20,860	Total expenditure
Primary expenditure	18,670	19,332	24,521	17,913	20,685	19,566	Primary expenditure
Compensation of employees, payable	5,388	5,449	5,544	5,254	5,617	5,475	Compensation of employees, payable
Social benefits	9,103	9,508	10,371	9,113	10,299	9,440	Social benefits
Goods and services	1,907	1,987	3,129	1,346	2,283	1,960	Goods and services
Subsidies, payable	444	429	371	412	463	534	Subsidies, payable
Other current transfers, payable	595	772	1,118	892	587	796	Other current transfers, payable
Capital transfers, payable	1,233	1,187	3,988	896	1,436	1,361	Capital transfers, payable
Interest payments	1,649	1,431	1,575	1,418	1,526	1,294	Interest payments
Primary balance (excluding interest) ⁽²⁾	1,544	3,926	1,526	-377	1,826	4,420	Primary balance (excluding interest) ⁽²⁾
Overall balance	-105	2,495	-49	-1,795	300	3,126	Overall balance
Gross debt (Maastricht) ⁽³⁾	323,401	335,033	334,721	337,412	335,518	334,261	Gross debt (Maastricht) ⁽³⁾
Memorandum item: Support to financial institutions ⁽⁴⁾ (sign is negative when expenditures exceed revenues)	-39	-18	-19	-20	-18	-4	Memorandum item: Support to financial institutions ⁽⁴⁾ (sign is negative when expenditures exceed revenues)
(% of revenues)							(% of revenues)
Taxes on production and imports, receivable	33.8	37.5	35.9	37.4	32.2	36.7	Taxes on production and imports, receivable
Taxes on income and property, receivable	23.0	23.2	19.1	15.7	22.4	22.7	Taxes on income and property, receivable
Social contributions	32.3	28.1	25.7	37.3	29.9	28.5	Social contributions
Other	10.3	9.3	12.7	8.6	13.9	10.3	Other
Capital transfers, receivable	0.6	1.9	6.7	1.0	1.7	1.8	Capital transfers, receivable
(% of total expenditure)							(% of total expenditure)
Primary expenditure	91.9	93.1	94.0	92.7	93.1	93.8	Primary expenditure
Compensation of employees, payable	26.5	26.2	21.2	27.2	25.3	26.2	Compensation of employees, payable
Social benefits	44.8	45.8	39.7	47.1	46.4	45.3	Social benefits
Goods and services	9.4	9.6	12.0	7.0	10.3	9.4	Goods and services
Subsidies, payable	2.2	2.1	1.4	2.1	2.1	2.6	Subsidies, payable
Other current transfers, payable	2.9	3.7	4.3	4.6	2.6	3.8	Other current transfers, payable
Capital transfers, payable	6.1	5.7	15.3	4.6	6.5	6.5	Capital transfers, payable
Interest payments	8.1	6.9	6.0	7.3	6.9	6.2	Interest payments
(Year-on-year change %)							(Year-on-year change %)
Revenue	-1.1	0.8	3.5	-8.0	11.4	3.1	Revenue
Taxes on production and imports, receivable	-2.8	4.1	-0.6	2.0	5.9	1.0	Taxes on production and imports, receivable
Taxes on income and property, receivable	-3.9	9.5	7.2	-22.8	8.2	0.9	Taxes on income and property, receivable
Social contributions	1.2	-1.0	3.6	-0.4	3.3	4.7	Social contributions
Other	6.4	-11.2	-0.6	-28.2	50.0	14.2	Other
Capital transfers, receivable	-25.7	-39.3	29.8	-54.4	204.8	-4.3	Capital transfers, receivable
Total expenditure	0.4	1.0	1.9	-1.2	9.3	0.5	Total expenditure
Primary expenditure	-0.8	0.2	1.5	-1.3	10.8	1.2	Primary expenditure
Compensation of employees, payable	1.4	0.3	-0.6	-1.6	4.3	0.5	Compensation of employees, payable
Social benefits	-1.6	1.5	-3.1	-2.0	13.1	-0.7	Social benefits
Goods and services	-7.8	-1.0	-16.3	-6.5	19.7	-1.4	Goods and services
Subsidies, payable	0.9	-18.3	-18.1	32.9	4.3	24.5	Subsidies, payable
Other current transfers, payable	-5.9	8.4	70.9	-1.4	-1.3	3.1	Other current transfers, payable
Capital transfers, payable	10.3	-4.4	31.7	4.4	16.5	14.7	Capital transfers, payable
Interest payments	17.3	11.5	8.8	-0.1	-7.5	-9.6	Interest payments

Source: National Accounts Division ELSTAT.

- (1) Provisional data.
(2) General Government primary balance is defined here as General Government balance (according to ESA 2010) minus interest expenditure of General Government entities to other sectors. The effect of support to financial institutions is included in this measure of the primary balance. The measure of the primary balance presented here differs from the definition of primary balance used under the Economic Adjustment Program for Greece.
(3) Debt as defined in the Maastricht Treaty.
(4) For the second and fourth quarters of 2016, the impact of the support to financial institutions has been positive for the General Government balance. This is due to the fees accruing on the inter-bank lending guarantees and the bond loan scheme, and the revenues from bank preference shares, being greater than the expenditures accrued. For the remaining quarters, the expenditures of the support were larger than the related revenues.

Έσοδα Γενικής Κυβέρνησης (σε δις. €)
Revenue of General Government (in bil. €)

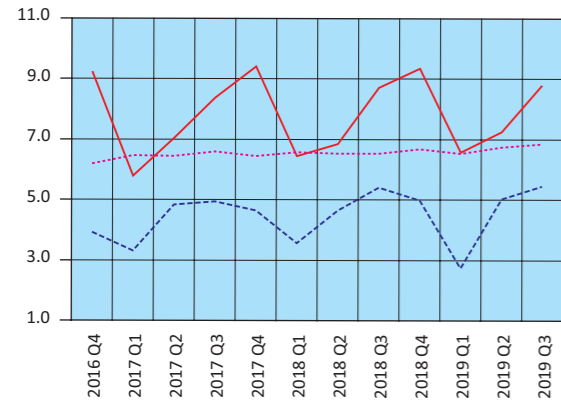

— Φόροι στην παραγωγή και στις εισαγωγές – Taxes on production and imports
 - - Φόροι στο εισόδημα – Taxes on income
 ... Κοινωνικές εισφορές – Social contributions

Έξοδα Γενικής Κυβέρνησης (σε δις. €)
Expenditure of General Government (in bil. €)

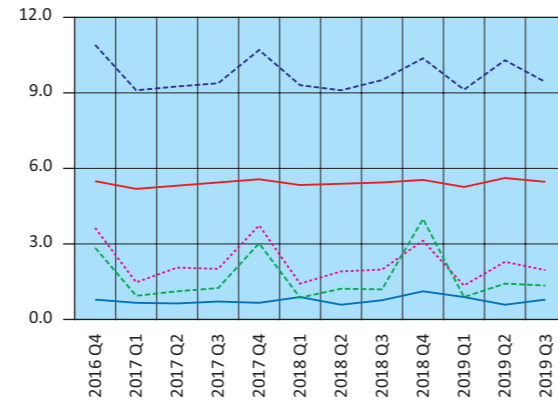

— Αμοιβές εξαρτημένης εργασίας – Compensation of employees
 - - Κοινωνικές παροχές – Social benefits
 ... Προϊόντα και υπηρεσίες – Goods and services
 — Λοιπές τρέχουσες μεταβιβάσεις – Other current transfers
 - - Κεφαλαιακές μεταβιβάσεις – Capital transfers

Έσοδα - Πρωτογενείς δαπάνες - Συνολικές δαπάνες (σε δις. €)
Revenue - Primary expenditure - Total expenditure (in bil. €)

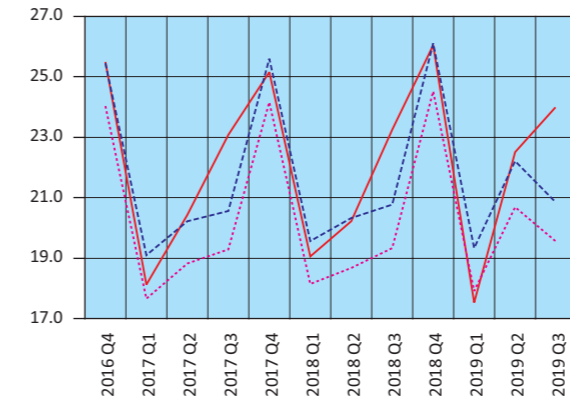

— Έσοδα – Revenue
 - - Συνολικές δαπάνες – Total expenditure
 ... Πρωτογενείς δαπάνες – Primary expenditure

Πρωτογενές ισοζύγιο και ισοζύγιο Γενικής Κυβέρνησης (σε δις. €)
Primary balance and overall balance of General Government (in bil. €)

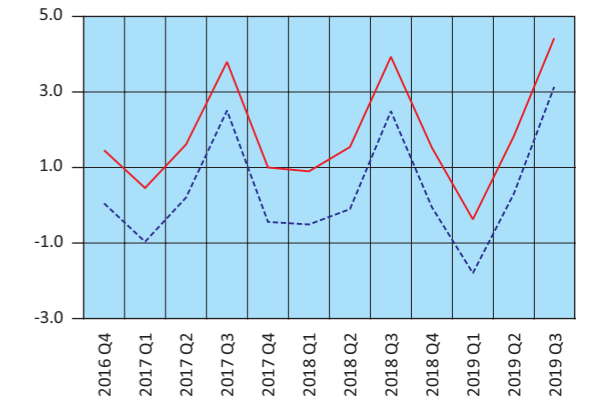

— Πρωτογενές ισοζύγιο – Primary balance
 - - Ισοζύγιο Γενικής Κυβέρνησης – Overall balance of General Government

Πίνακας 13. ΕΛΛΑΣ: ΧΡΕΟΣ ΓΕΝΙΚΗΣ ΚΥΒΕΡΝΗΣΗΣ, 2008 - 2019

Σε εκατομμύρια €

	2008	2009	2010	2011	2012 ⁽¹⁾	2013
Ονομαστική αξία υπολοίπου χρέους στο τέλος του έτους	264,775	301,062	330,570	356,235	305,085	320,498
Νόμισμα και καταθέσεις	844	1,663	1,203	1,106	1,055	1,088
Χρεόγραφα εκτός από μετοχές, χωρίς χρηματοοικονομικά παράγωγα	225,449	262,773	262,555	251,622	93,432	79,194
Βραχυπρόθεσμα (≤1 έτους)	5,496	10,024	8,273	10,850	15,309	10,872
Μακροπρόθεσμα (>1 έτους)	219,953	252,749	254,282	240,772	78,123	68,322
Δάνεια	38,482	36,626	66,812	103,507	210,598	240,216
Βραχυπρόθεσμα	4,290	3,413	3,169	2,918	2,491	2,164
Μακροπρόθεσμα	34,192	33,213	63,643	100,589	208,107	238,052
(% του χρέους)						
Νόμισμα και καταθέσεις	0.3	0.6	0.4	0.3	0.3	0.3
Χρεόγραφα εκτός από μετοχές, χωρίς χρηματοοικονομικά παράγωγα	85.1	87.3	79.4	70.6	30.6	24.7
Βραχυπρόθεσμα	2.1	3.3	2.5	3.0	5.0	3.4
Μακροπρόθεσμα	83.1	84.0	76.9	67.6	25.6	21.3
Δάνεια	14.5	12.2	20.2	29.1	69.0	75.0
Βραχυπρόθεσμα	1.6	1.1	1.0	0.8	0.8	0.7
Μακροπρόθεσμα	12.9	11.0	19.3	28.2	68.2	74.3

Πηγή: Διεύθυνση Εθνικών Λογαριασμών ΕΛΣΤΑΤ.

(1) Περιλαμβάνει μείωση του χρέους στο πλαίσιο της πρωτοβουλίας «Συμμετοχή του ιδιωτικού τομέα» (PSI).

Table 13. GREECE: GENERAL GOVERNMENT DEBT, 2008 - 2019

In million €

	2014	2015	2016	2017	2018	2019 Q3	
319,629	311,729	315,009	317,484	334,721	334,261	334,261	Nominal value of debt outstanding at the end of the year
6,374	5,546	5,987	6,008	6,245	6,485	6,485	Currency and deposits
69,466	61,084	57,162	54,938	52,882	60,118	60,118	Securities other than shares, excl. financial derivatives
12,190	10,884	10,087	14,261	11,144	13,542	13,542	Short-term (≤1 year)
57,276	50,200	47,075	40,677	41,738	46,576	46,576	Long-term (>1 year)
243,789	245,099	251,860	256,538	275,594	267,658	267,658	Loans
2,370	1,509	2,198	2,036	2,241	624	624	Short-term
241,419	243,590	249,662	254,502	273,353	267,034	267,034	Long-term
(% of debt)							
2.0	1.8	1.9	1.9	1.9	1.9	1.9	Currency and deposits
21.7	19.6	18.1	17.3	15.8	18.0	18.0	Securities other than shares, excl. financial derivatives
3.8	3.5	3.2	4.5	3.3	4.1	4.1	Short-term
17.9	16.1	14.9	12.8	12.5	13.9	13.9	Long-term
76.3	78.6	80.0	80.8	82.3	80.1	80.1	Loans
0.7	0.5	0.7	0.6	0.7	0.2	0.2	Short-term
75.5	78.1	79.3	80.2	81.7	79.9	79.9	Long-term

Source: National Accounts Division ELSTAT.

(1) Includes debt reduction under the private sector involvement (PSI) initiative.

Δομή χρέους Γενικής Κυβέρνησης (ποσοστό % συνόλου)
Structure of General Government debt (percentage of total)

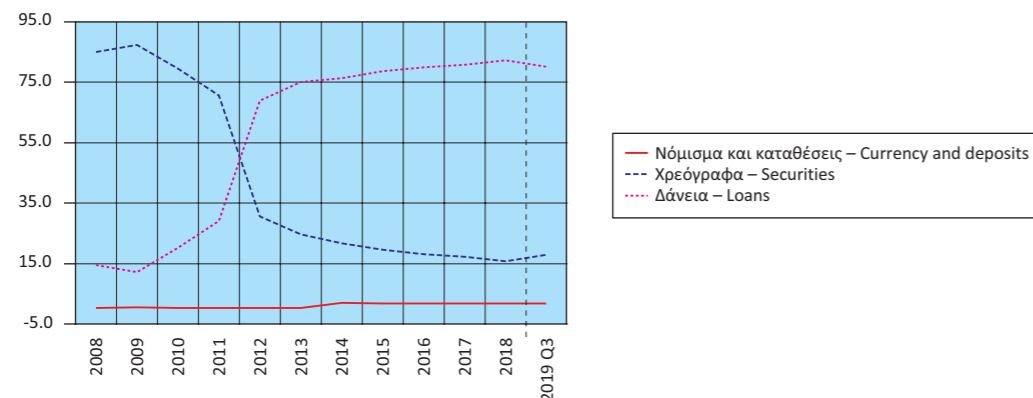

Διαχρονική εξέλιξη του χρέους ως ποσοστό (%) του ΑΕΠ
Evolution of debt as percentage of GDP

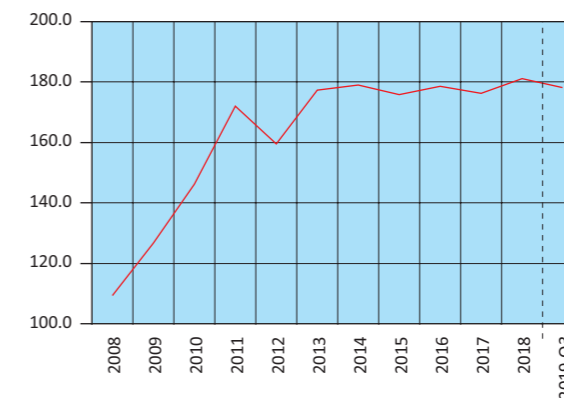

Πίνακας 14. ΕΛΛΑΣ: ΠΛΗΘΥΣΜΟΣ ΗΛΙΚΙΑΣ 15 ΕΤΩΝ ΚΑΙ ΑΝΩ, ΚΑΤΑ ΚΑΤΑΣΤΑΣΗ ΑΠΑΣΧΟΛΗΣΗΣ, ΤΡΙΜΗΝΙΑΙΑ ΣΤΟΙΧΕΙΑ, 2012 - 2019

Σε χιλιάδες

Περίοδος αναφοράς	Γενικό σύνολο (1) Grand total	Εργατικό δυναμικό				
		Σύνολο Total	Ποσοστό (%) επί του πληθυσμού Percent of population	Απασχολούμενοι Employed	Ποσοστό (%) επί του εργατικού δυναμικού Percent of labour force	Άνεργοι Unemployed
2012 Δ' Τρίμηνο	9,325.3	4,877.0	52.3	3,597.0	73.8	1,279.9
2013 Α' Τρίμηνο	9,316.5	4,840.2	52.0	3,504.2	72.4	1,336.0
» Β' Τρίμηνο	9,311.7	4,862.9	52.2	3,535.0	72.7	1,327.9
» Γ' Τρίμηνο	9,307.1	4,854.0	52.2	3,533.7	72.8	1,320.3
2013 Δ' Τρίμηνο	9,302.7	4,817.1	51.8	3,479.9	72.2	1,337.2
2014 Α' Τρίμηνο	9,295.8	4,826.0	51.9	3,483.7	72.2	1,342.3
» Β' Τρίμηνο	9,286.6	4,819.2	51.9	3,539.1	73.4	1,280.1
» Γ' Τρίμηνο	9,277.5	4,816.3	51.9	3,586.9	74.5	1,229.4
2014 Δ' Τρίμηνο	9,268.5	4,781.1	51.6	3,535.3	73.9	1,245.9
2015 Α' Τρίμηνο	9,259.1	4,777.0	51.6	3,504.4	73.4	1,272.5
» Β' Τρίμηνο	9,250.7	4,805.7	51.9	3,625.5	75.4	1,180.1
» Γ' Τρίμηνο	9,242.3	4,831.6	52.3	3,671.1	76.0	1,160.5
2015 Δ' Τρίμηνο	9,234.1	4,816.3	52.2	3,641.7	75.6	1,174.7
2016 Α' Τρίμηνο	9,226.3	4,801.4	52.0	3,606.3	75.1	1,195.1
» Β' Τρίμηνο	9,217.2	4,814.7	52.2	3,702.6	76.9	1,112.1
» Γ' Τρίμηνο	9,208.3	4,829.3	52.4	3,736.7	77.4	1,092.6
2016 Δ' Τρίμηνο	9,199.4	4,772.6	51.9	3,648.6	76.4	1,124.0
2017 Α' Τρίμηνο	9,190.7	4,774.0	51.9	3,659.3	76.7	1,114.7
» Β' Τρίμηνο	9,181.4	4,808.0	52.4	3,791.4	78.9	1,016.6
» Γ' Τρίμηνο	9,172.3	4,793.8	52.3	3,823.7	79.8	970.1
2017 Δ' Τρίμηνο	9,163.3	4,743.1	51.8	3,736.3	78.8	1,006.8
2018 Α' Τρίμηνο	9,154.0	4,725.0	51.6	3,723.8	78.8	1,001.2
» Β' Τρίμηνο	9,144.7	4,766.4	52.1	3,860.4	81.0	906.0
» Γ' Τρίμηνο	9,135.5	4,765.9	52.2	3,894.2	81.7	871.8
2018 Δ' Τρίμηνο	9,126.4	4,714.8	51.7	3,833.7	81.3	881.1
2019 Α' Τρίμηνο	9,117.3	4,721.1	51.8	3,814.0	80.8	907.1
» Β' Τρίμηνο	9,108.0	4,761.5	52.3	3,956.4	83.1	805.0
2019 Δ' Τρίμηνο	9,098.9	4,748.9	52.2	3,971.9	83.6	777.0

Πηγή: Διεύθυνση Στατιστικών Πληθυσμού, Απασχόλησης και Κόστους Ζωής ΕΛΣΤΑΤ.

(1) Συνολικός πληθυσμός ατόμων που διαμένουν σε ιδιωτικά νοικοκυριά, ηλικίας 15 ετών και άνω, όπως εκτιμάται με βάση τα αποτελέσματα της Απογραφής Πληθυσμού 2011.

Table 14. GREECE: POPULATION AGED 15 YEARS AND OVER BY EMPLOYMENT STATUS, QUARTERLY DATA, 2012 - 2019

In thousands

Reference period	Labour force					Μη οικονομικά ενεργός πληθυσμός Economically non-active population
	Ποσοστό (%) επί του εργατικού δυναμικού Percent of labour force	Μέσο ετήσιο ποσοστό (%) ανεργίας Annual average unemployment rate (%)	Ετήσια μεταβολή (%) εργατικού δυναμικού Year-on-year change (%) of labour force	Ετήσια μεταβολή (%) στο πλήθος απασχολούμενων Year-on-year change (%) in the number of employed	Ετήσια μεταβολή (%) στο πλήθος ανέργων Year-on-year change (%) in the number of unemployed	
2012 4th Quarter	26.2	24.4	-0.8	-7.5	24.4	4,448.3
2013 1st Quarter	27.6	27.5	-1.3	-7.4	19.4	4,476.3
» 2nd Quarter	27.3		-0.6	-5.2	14.2	4,448.8
» 3rd Quarter	27.2		-0.7	-3.7	8.4	4,453.1
2013 4th Quarter	27.8		-1.2	-3.3	4.5	4,485.6
2014 1st Quarter	27.8	26.5	-0.3	-0.6	0.5	4,469.8
» 2nd Quarter	26.6		-0.9	0.1	-3.6	4,467.4
» 3rd Quarter	25.5		-0.8	1.5	-6.9	4,461.2
2014 4th Quarter	26.1		-0.7	1.6	-6.8	4,487.4
2015 1st Quarter	26.6	24.9	-1.0	0.6	-5.2	4,482.2
» 2nd Quarter	24.6		-0.3	2.4	-7.8	4,445.0
» 3rd Quarter	24.0		0.3	2.3	-5.6	4,410.7
2015 4th Quarter	24.4		0.7	3.0	-5.7	4,417.8
2016 1st Quarter	24.9	23.5	0.5	2.9	-6.1	4,424.9
» 2nd Quarter	23.1		0.2	2.1	-5.8	4,402.5
» 3rd Quarter	22.6		0.0	1.8	-5.9	4,379.0
2016 4th Quarter	23.6		-0.9	0.2	-4.3	4,426.9
2017 1st Quarter	23.3	21.5	-0.6	1.5	-6.7	4,416.7
» 2nd Quarter	21.1		-0.1	2.4	-8.6	4,373.4
» 3rd Quarter	20.2		-0.7	2.3	-11.2	4,378.5
2017 4th Quarter	21.2		-0.6	2.4	-10.4	4,420.2
2018 1st Quarter	21.2	19.3	-1.0	1.8	-10.2	4,429.1
» 2nd Quarter	19.0		-0.9	1.8	-10.9	4,378.3
» 3rd Quarter	18.3		-0.6	1.8	-10.1	4,369.5
2018 4th Quarter	18.7		-0.6	2.6	-12.5	4,411.6
2019 1st Quarter	19.2	16.4	-0.1	2.4	-9.4	4,396.2
» 2nd Quarter	16.9		-0.1	2.5	-11.1	4,346.6
2019 3rd Quarter	16.4		-0.4	2.0	-10.9	4,350.0

Source: Population, Employment and Cost of Living Statistics Division ELSTAT.

(1) Total number of persons residing in private households, aged 15 years and over, according to the results of the 2011 Population Census.

Εργατικό δυναμικό, απασχολούμενοι, άνεργοι (ετήσια μεταβολή %)
Labour force, employed, unemployed (year-on-year change %)

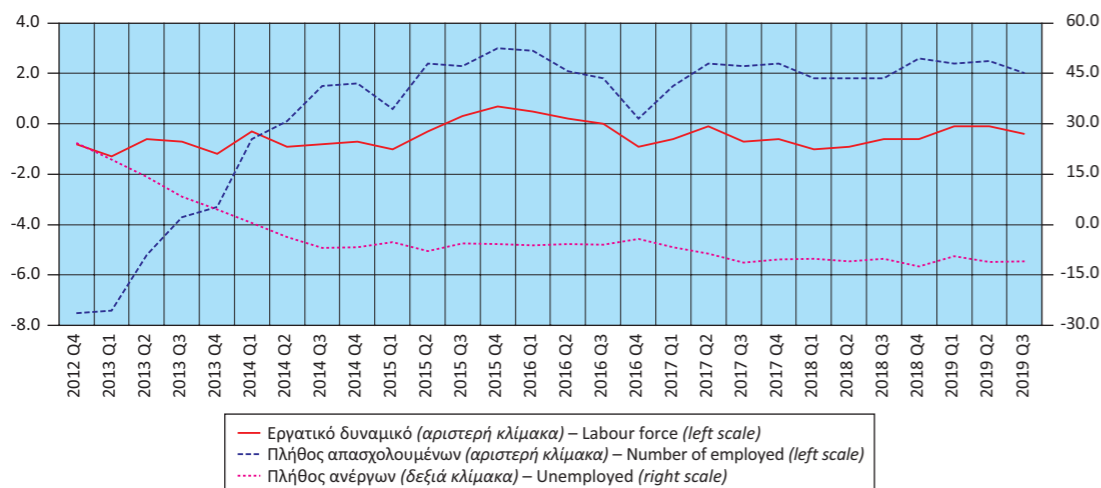

Πίνακας 15. ΕΛΛΑΣ: ΠΟΣΟΣΤΟ (%) ΑΝΕΡΓΙΑΣ ΓΙΑ ΤΟ ΣΥΝΟΛΟ ΤΟΥ ΠΛΗΘΥΣΜΟΥ, ΓΙΑ ΑΡΡΕΝΕΣ - ΘΗΛΕΙΣ ΚΑΙ ΓΙΑ ΑΤΟΜΑ ΗΛΙΚΙΑΣ 15 - 29 ΕΤΩΝ⁽¹⁾, 2006 - 2018

Table 15. GREECE: UNEMPLOYMENT RATE (%) FOR TOTAL POPULATION, MALES - FEMALES AND FOR PERSONS AGED 15 - 29 YEARS⁽¹⁾, 2006 - 2018

Έτος Year	Σύνολο Total	Άρρενες Males	Θήλειες Females	Άτομα ηλικίας 15 - 29 ετών Persons aged 15 - 29 years
2006	9.0	5.7	13.8	18.1
2007	8.4	5.2	12.9	17.3
2008	7.8	5.1	11.5	16.2
2009	9.6	7.0	13.3	18.8
2010	12.7	10.0	16.3	24.4
2011	17.9	15.1	21.5	34.8
2012	24.4	21.5	28.2	43.7
2013	27.5	24.5	31.3	48.7
2014	26.5	23.6	30.2	45.0
2015	24.9	21.7	28.9	41.3
2016	23.5	19.9	28.1	38.4
2017	21.5	17.8	26.1	35.6
2018	19.3	15.4	24.2	32.3

Πηγή: Διεύθυνση Στατιστικών Πληθυσμού, Απασχόλησης και Κόστους Ζωής ΕΛΣΤΑΤ. Source: Population, Employment and Cost of Living Statistics Division ELSTAT.
(1) Τα στοιχεία αναφέρονται στους μέσους ετήσιους όρους. (1) Data refer to the annual average.

Ποσοστό (%) ανεργίας για το σύνολο του πληθυσμού, για άρρενες - θήλειες και για άτομα ηλικίας 15 - 29 ετών
Unemployment rate (%) for total population, males - females and for persons aged 15 - 29 years

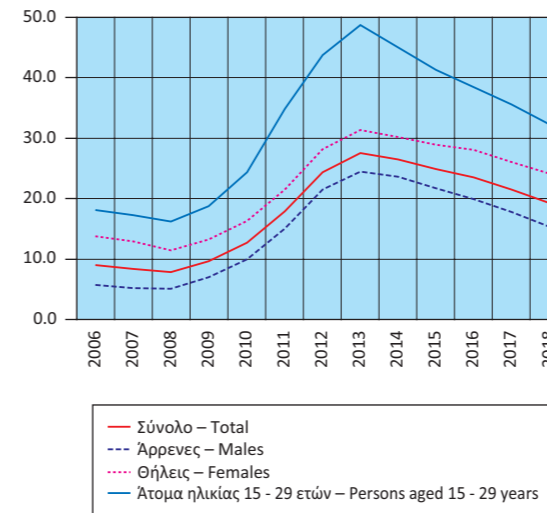

Ποσοστό (%) απασχολουμένων, κατά κλάδο οικονομικής δραστηριότητας
Percentage of persons employed by branch of economic activity

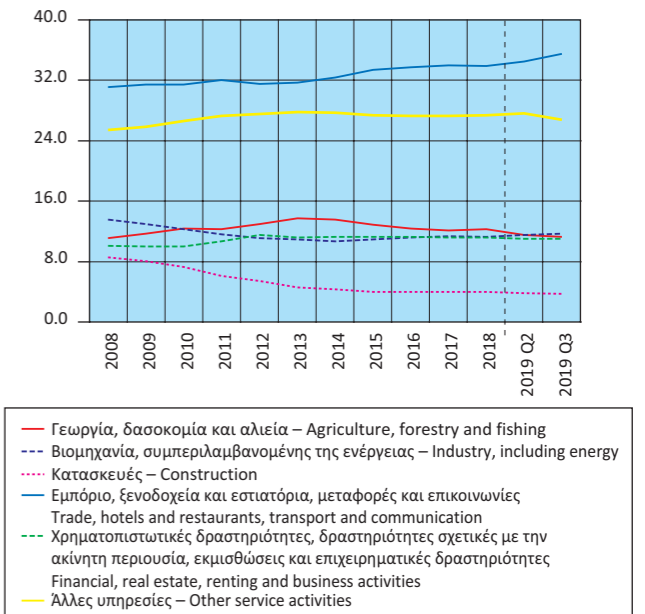

Πίνακας 16. ΕΛΛΑΣ: ΑΠΑΣΧΟΛΟΥΜΕΝΟΙ 15 ΕΤΩΝ ΚΑΙ ΑΝΩ, ΚΑΤΑ ΚΛΑΔΟ ΟΙΚΟΝΟΜΙΚΗΣ ΔΡΑΣΤΗΡΙΟΤΗΤΑΣ, 2007 - 2019

	2007	2008 ⁽¹⁾	2009	2010	2011	2012	2013
<i>(Απόλυτοι αριθμοί σε χιλιάδες)</i>							
Σύνολο	4,564.0	4,610.5	4,556.0	4,389.8	4,054.3	3,695.0	3,513.2
Γεωργία, δασοκομία και αλιεία	517.1	513.8	532.9	544.2	500.7	480.5	481.1
Βιομηχανία, συμπεριλαμβανομένης της ενέργειας	626.5	627.1	592.0	540.2	471.4	410.4	384.3
Κατασκευές	397.9	397.3	370.7	319.6	245.8	200.9	162.3
Εμπόριο, ξενοδοχεία και εστιατόρια, μεταφορές και επικοινωνίες	1,402.1	1,434.0	1,428.9	1,380.0	1,298.1	1,163.2	1,114.2
Χρηματοπιστωτικές δραστηριότητες, δραστηριότητες σχετικές με την ακίνητη περιουσία, εκμισθώσεις και επιχειρηματικές δραστηριότητες	420.5	466.1	457.3	438.0	432.4	424.9	394.2
Άλλες υπηρεσίες	1,200.0	1,172.2	1,174.3	1,167.8	1,106.0	1,015.1	977.1
<i>(Ποσοστιαία αναλογία %)</i>							
Σύνολο	100.0	100.0	100.0	100.0	100.0	100.0	100.0
Γεωργία, δασοκομία και αλιεία	11.3	11.1	11.7	12.4	12.3	13.0	13.7
Βιομηχανία, συμπεριλαμβανομένης της ενέργειας	13.7	13.6	13.0	12.3	11.6	11.1	10.9
Κατασκευές	8.7	8.6	8.1	7.3	6.1	5.4	4.6
Εμπόριο, ξενοδοχεία και εστιατόρια, μεταφορές και επικοινωνίες	30.7	31.1	31.4	31.4	32.0	31.5	31.7
Χρηματοπιστωτικές δραστηριότητες, δραστηριότητες σχετικές με την ακίνητη περιουσία, εκμισθώσεις και επιχειρηματικές δραστηριότητες	9.2	10.1	10.0	10.0	10.7	11.5	11.2
Άλλες υπηρεσίες	26.3	25.4	25.8	26.6	27.3	27.5	27.8

Πηγή: Διεύθυνση Στατιστικών Πληθυσμού, Απασχόλησης και Κόστους Ζωής ΕΛΣΤΑΤ.

(1) Από το 2008, τα στοιχεία δεν είναι απολύτως συγκρίσιμα με τα στοιχεία των προηγούμενων ετών, λόγω της εφαρμογής του νέου κώδικα ταξινόμησης των κλάδων οικονομικής δραστηριότητας.

Table 16. GREECE: EMPLOYED PERSONS AGED 15 YEARS AND OVER BY BRANCH OF ECONOMIC ACTIVITY, 2007 - 2019

	2014	2015	2016	2017	2018	2019 Q2	2019 Q3
<i>(Absolute numbers in thousands)</i>							
Σύνολο	3,536.2	3,610.7	3,673.6	3,752.7	3,828.0	3,956.4	3,971.9
Γεωργία, δασοκομία και αλιεία	479.9	465.7	454.5	453.4	469.6	456.0	447.8
Βιομηχανία, συμπεριλαμβανομένης της ενέργειας	378.1	394.2	412.9	428.9	432.1	456.0	465.1
Κατασκευές	151.6	145.2	147.1	149.3	151.6	150.4	146.6
Εμπόριο, ξενοδοχεία και εστιατόρια, μεταφορές και επικοινωνίες	1,146.9	1,206.3	1,238.9	1,275.4	1,298.3	1,364.7	1,411.0
Χρηματοπιστωτικές δραστηριότητες, δραστηριότητες σχετικές με την ακίνητη περιουσία, εκμισθώσεις και επιχειρηματικές δραστηριότητες	400.2	409.7	415.9	421.3	428.7	436.2	438.0
Άλλες υπηρεσίες	979.6	989.6	1,004.3	1,024.4	1,047.7	1,093.0	1,063.5
<i>(In percent of total)</i>							
Σύνολο	100.0	100.0	100.0	100.0	100.0	100.0	100.0
Γεωργία, δασοκομία και αλιεία	13.6	12.9	12.4	12.1	12.3	11.5	11.3
Βιομηχανία, συμπεριλαμβανομένης της ενέργειας	10.7	10.9	11.2	11.4	11.3	11.5	11.7
Κατασκευές	4.3	4.0	4.0	4.0	4.0	3.8	3.7
Εμπόριο, ξενοδοχεία και εστιατόρια, μεταφορές και επικοινωνίες	32.4	33.4	33.7	34.0	33.9	34.5	35.5
Χρηματοπιστωτικές δραστηριότητες, δραστηριότητες σχετικές με την ακίνητη περιουσία, εκμισθώσεις και επιχειρηματικές δραστηριότητες	11.3	11.3	11.3	11.2	11.2	11.0	11.0
Άλλες υπηρεσίες	27.7	27.4	27.3	27.3	27.4	27.6	26.8

Source: Population, Employment and Cost of Living Statistics Division ELSTAT.

(1) From 2008 onwards, data are not fully comparable with those of previous years, due to the introduction of a new sectoral classification.

Πίνακας 17. ΕΛΛΑΣ: ΔΕΙΚΤΕΣ ΟΙΚΟΝΟΜΙΚΗΣ ΔΡΑΣΤΗΡΙΟΤΗΤΑΣ, 2016 - 2019

Ετήσια μεταβολή (%)

	2016	2017	2018	2018 Q1	2018 Q2	2018 Q3
Δείκτης Κύκλου Εργασιών στη Βιομηχανία ⁽⁵⁾	-3.9	8.7	9.8	6.2	10.5	14.5
1. Ενέργεια	-12.3	21.8	21.7	9.3	23.5	40.3
2. Ενδιάμεσα αγαθά	0.1	7.5	6.6	7.6	7.5	6.8
3. Κεφαλαιουχικά αγαθά	-8.7	1.6	7.3	6.8	6.5	7.7
4. Διαρκή καταναλωτικά αγαθά	-3.0	4.1	7.1	22.8	5.3	0.9
5. Μη διαρκή καταναλωτικά αγαθά	0.8	1.7	2.8	1.3	3.3	2.3
Δείκτης Κύκλου Εργασιών στη Βιομηχανία, εσωτ. αγορά ⁽⁵⁾	-2.7	4.3	8.0	5.4	8.2	12.4
Δείκτης Κύκλου Εργασιών στη Βιομηχανία, εξωτ. αγορά ⁽⁵⁾	-6.1	17.7	13.1	7.6	14.5	18.6
Χώρες Ευρωζώνης	-4.4	13.4	11.5	3.2	6.0	18.5
Χώρες εκτός Ευρωζώνης	-7.1	20.1	13.9	10.0	19.4	18.6
Δείκτης Βιομηχανικής Παραγωγής (όγκος) ⁽⁵⁾	2.6	3.9	1.6	-0.1	1.8	2.2
1. Ενέργεια	3.2	5.8	0.1	-4.1	0.3	3.2
2. Ενδιάμεσα αγαθά	3.8	5.3	1.2	1.9	1.8	1.7
3. Κεφαλαιουχικά αγαθά	-2.3	2.1	5.8	4.2	6.6	4.9
4. Διαρκή καταναλωτικά αγαθά	-1.2	4.7	1.7	4.8	6.4	-0.4
5. Μη διαρκή καταναλωτικά αγαθά	2.3	0.8	2.9	2.6	2.0	1.0
Δείκτης Παραγωγής στις Κατασκευές ⁽⁵⁾	5.9	-19.4	-12.7	-21.9	-16.1	-5.4
Παραγωγή κτηρίων	-7.4	-19.5	-5.6	-20.7	-5.9	1.5
Παραγωγή έργων πολιτικού μηχανικού	14.5	-19.4	-16.3	-22.5	-21.1	-8.8
Οικοδομική Δραστηριότητα						
Αριθμός οικοδομικών αδειών	-5.5	8.6	10.3	6.5	8.9	11.5
Επιφάνεια (m ²)	-12.8	17.7	23.4	11.8	22.5	21.7
Όγκος (m ³)	-28.9	20.1	21.8	4.2	26.3	20.4
Δείκτες Κύκλου Εργασιών στον Τομέα των Μεταφορών ⁽⁵⁾						
1. Χερσαίες μεταφορές και μεταφορές μέσω αγωγών	-2.3	10.9	-1.1	-1.1	-1.9	0.7
2. Πλωτές μεταφορές	-4.6	-9.6	-0.2	0.4	8.0	-11.4
3. Αεροπορικές μεταφορές	3.9	10.4	0.1	7.0	-4.6	1.7
4. Αποθήκευση και υποστηρικτικές προς τη μεταφορά δραστηριότητες	8.2	8.0	8.8	14.3	11.2	6.9
5. Ταξιδιωτικών πρακτορείων, γραφείων οργανωμένων ταξιδιών, υπηρεσιών κρατήσεων και συναφείς δραστηριότητες	-4.7	9.1	25.9	24.9	12.5	25.2
Δείκτης Κύκλου Εργασιών στο Χονδρικό Εμπόριο ⁽⁵⁾	-1.6	3.7	6.9	2.7	6.6	12.4
Δείκτης Κύκλου Εργασιών στο Λιανικό Εμπόριο ^{(3) (5)}	-2.1	1.8	2.0	0.1	2.9	4.5
Δείκτης Όγκου στο Λιανικό Εμπόριο ^{(3) (5)}	-0.6	1.2	1.5	0.6	2.4	3.0
Δείκτης Κύκλου Εργασιών στον Τομέα Υπηρεσιών Παροχής Καταλύματος και Εστίασης ⁽⁵⁾	0.8	8.2	8.2	9.7	10.9	9.2
Δείκτης Κύκλου Εργασιών στον κλάδο Υπηρεσιών Παροχής Καταλύματος ⁽⁵⁾	15.4	17.8	7.2	8.9	11.8	7.0
Δείκτης Κύκλου Εργασιών στον κλάδο Υπηρεσιών Εστίασης ⁽⁵⁾	-12.7	-3.4	9.6	10.0	9.7	14.4
Δείκτες Κύκλου Εργασιών στον Τομέα Ενημέρωσης και Επικοινωνίας ⁽⁵⁾						
1. Παραγωγή κινηματογραφικών ταινιών, βίντεο και τηλεοπτικών προγραμμάτων, ηχογραφήσεις και μουσικές εκδόσεις	-1.3	-5.0	7.0	10.6	2.4	15.5
2. Δραστηριότητες προγραμματισμού και ραδιοτηλεοπτικών εκπομπών	-15.0	-3.7	15.6	4.1	9.9	35.4
Δείκτες Κύκλου Εργασιών στον Τομέα Υπηρεσιών ⁽⁵⁾						
1. Εκδοτικές δραστηριότητες	-8.3	-19.5	-3.3	-10.3	-19.7	8.1
2. Τηλεπικοινωνίες	0.5	-0.5	0.6	-1.9	1.7	4.0
3. Πληροφορική	8.8	3.1	7.0	4.9	10.9	8.2
4. Δραστηριότητες σχετικές με την απασχόληση	17.7	7.0	16.3	24.7	22.1	8.0
5. Δραστηριότητες καθαρισμού	-23.0	-3.8	9.7	-12.2	0.4	-13.9
Δείκτης Απασχολούμενων Ατόμων στο Λιανικό Εμπόριο ⁽⁵⁾	0.7	2.4	0.9	0.9	1.1	1.9
Κίνηση Μουσείων και Αρχαιολογικών Χώρων ⁽⁴⁾	-4.6	17.3	12.6	22.2	13.0	10.0
Εισπράξεις Μουσείων και Αρχαιολογικών Χώρων ⁽⁴⁾	54.1	18.7	12.5	31.4	16.8	8.2

Πηγή: ΕΛΣΤΑΤ.

(1) Περιέχει προσωρινά στοιχεία.

(2) Τελευταία διαθέσιμα στοιχεία μηνός ή τριμήνου (όχι αθροιστικά έτους).

(3) Συμπεριλαμβάνονται καύσιμα και λιπαντικά αυτοκινήτων.

(4) Πηγή: Ταμείο Αρχαιολογικών Πόρων και Απαλλοτριώσεων (ΤΑΠ).

(5) Έτος βάσης: 2015 = 100.0.

Table 17. GREECE: INDICES OF ECONOMIC ACTIVITY, 2016 - 2019

Year-on-year change (%)

	2018 Q4	2019 Q1	2019 Q2	2019 Q3	Τελευταία διαθέσιμη περίοδος (1) (2) Latest available period	
	7.9	-0.6	1.9	-1.1	-7.9	Νοέμβρ./Nov. 2019
Δείκτης Κύκλου Εργασιών στη Βιομηχανία ⁽⁵⁾	15.1	-7.1	-4.2	-9.7	-23.8	Νοέμβρ./Nov. 2019
1. Ενέργεια	4.6	2.0	3.7	-1.1	-6.9	Νοέμβρ./Nov. 2019
2. Ενδιάμεσα αγαθά	8.0	5.7	7.0	7.7	2.9	Νοέμβρ./Nov. 2019
3. Κεφαλαιουχικά αγαθά	2.5	-15.7	-0.5	6.4	11.2	Νοέμβρ./Nov. 2019
4. Διαρκή καταναλωτικά αγαθά	4.3	3.2	5.6	6.2	3.5	Νοέμβρ./Nov. 2019
5. Μη διαρκή καταναλωτικά αγαθά						
Δείκτης Κύκλου Εργασιών στη Βιομηχανία, εσωτ. αγορά ⁽⁵⁾	5.8	-0.2	2.5	0.2	-1.9	Νοέμβρ./Nov. 2019
Δείκτης Κύκλου Εργασιών στη Βιομηχανία, εξωτ. αγορά ⁽⁵⁾	11.7	-1.2	0.9	-3.7	-17.3	Νοέμβρ./Nov. 2019
Χώρες Ευρωζώνης	19.7	7.0	15.3	0.2	-4.8	Νοέμβρ./Nov. 2019
Χώρες εκτός Ευρωζώνης	7.8	-5.4	-6.4	-5.5	-24.5	Νοέμβρ./Nov. 2019
Δείκτης Βιομηχανικής Παραγωγής (όγκος) ⁽⁵⁾	2.5	1.7	0.9	0.5	-8.1	Νοέμβρ./Nov. 2019
1. Ενέργεια	1.1	-0.8	-5.2	-4.4	-19.4	Νοέμβρ./Nov. 2019
2. Ενδιάμεσα αγαθά	-0.7	-0.4	0.5	-2.5	-3.9	Νοέμβρ./Nov. 2019
3. Κεφαλαιουχικά αγαθά	6.9	9.1	2.3	5.9	-1.0	Νοέμβρ./Nov. 2019
4. Διαρκή καταναλωτικά αγαθά	-4.1	-7.7	-1.6	6.7	18.7	Νοέμβρ./Nov. 2019
5. Μη διαρκή καταναλωτικά αγαθά	6.1	5.3	7.8	7.4	-0.7	Νοέμβρ./Nov. 2019
Δείκτης Παραγωγής στις Κατασκευές ⁽⁵⁾	-8.4	-11.0	6.7	-9.1	-9.1	2019 Q3
Παραγωγή κτηρίων	1.2	0.2	5.4	-5.4	-5.4	2019 Q3
Παραγωγή έργων πολιτικού μηχανικού	-13.6	-17.2	7.4	-11.0	-11.0	2019 Q3
Οικοδομική Δραστηριότητα						
Αριθμός οικοδομικών αδειών	13.6	-9.6	10.2	20.7	12.6	Οκτ./Oct. 2019
Επιφάνεια (m ²)	34.5	-20.5	0.5	31.6	-6.0	Οκτ./Oct. 2019
Όγκος (m ³)	32.7	-20.8	0.6	38.6	-12.0	Οκτ./Oct. 2019
Δείκτες Κύκλου Εργασιών στον Τομέα των Μεταφορών ⁽⁵⁾						
1. Χερσαίες μεταφορές και μεταφορές μέσω αγωγών	-2.0	-3.8	-0.6	0.1	0.1	2019 Q3
2. Πλωτές μεταφορές	11.3	22.0	2.1	-1.7	-1.7	2019 Q3
3. Αεροπορικές μεταφορές	-1.5	-0.6	13.3	-1.1	-1.1	2019 Q3
4. Αποθήκευση και υποστηρικτικές προς τη μεταφορά δραστηριότητες	4.1	7.1	6.9	10.9	10.9	2019 Q3
5. Ταξιδιωτικών πρακτορείων, γραφείων οργανωμένων ταξιδιών, υπηρεσιών κρατήσεων και συναφείς δραστηριότητες	48.1	8.8	21.5	13.5	13.5	2019 Q3
Δείκτης Κύκλου Εργασιών στο Χονδρικό Εμπόριο ⁽⁵⁾	5.5	-1.3	-1.1	-3.0	-3.0	2019 Q3
Δείκτης Κύκλου Εργασιών στο Λιανικό Εμπόριο ^{(3) (5)}	0.3	0.2	-0.4	1.7	6.6	Οκτ./Oct. 2019
Δείκτης Όγκου στο Λιανικό Εμπόριο ^{(3) (5)}	-0.4	-0.5	-0.8	1.6	7.1	Οκτ./Oct. 2019
Δείκτης Κύκλου Εργασιών στον Τομέα Υπηρεσιών Παροχής Καταλύματος και Εστίασης ⁽⁵⁾	0.0	-22.3	1.7	6.1	6.1	2019 Q3
Δείκτης Κύκλου Εργασιών στον κλάδο Υπηρεσιών Παροχής Καταλύματος ⁽⁵⁾	-1.7	-46.4	-1.1	4.3	4.3	2019 Q3
Δείκτης Κύκλου Εργασιών στον κλάδο Υπηρεσιών Εστίασης ⁽⁵⁾	1.6	-10.1	6.1	10.0	10.0	2019 Q3
Δείκτες Κύκλου Εργασιών στον Τομέα Ενημέρωσης και Επικοινωνίας ⁽⁵⁾						
1. Παραγωγή κινηματογραφικών ταινιών, βίντεο και τηλεοπτικών προγραμμάτων, ηχογραφήσεις και μουσικές εκδόσεις	2.0	-20.4	-11.2	-26.3	-26.3	2019 Q3
2. Δραστηριότητες προγραμματισμού και ραδιοτηλεοπτικών εκπομπών	16.5	20.5	2.6	0.2	0.2	2019 Q3
Δείκτες Κύκλου Εργασιών στον Τομέα Υπηρεσιών ⁽⁵⁾						
1. Εκδοτικές δραστηριότητες	8.8	6.4	24.7	-10.5	-10.5	2019 Q3
2. Τηλεπικοινωνίες	-1.1	3.1	0.3	1.9	1.9	2019 Q3
3. Πληροφορική	4.6	1.2	5.2	15.0	15.0	2019 Q3
4. Δραστηριότητες σχετικές με την απασχόληση	13.1	21.2	20.7	19.6	19.6	2019 Q3
5. Δραστηριότητες καθαρισμού	-12.3	-10.7	-5.1	3.8	3.8	2019 Q3
Δείκτης Απασχολούμενων Ατόμων στο Λιανικό Εμπόριο ⁽⁵⁾	-0.3	-0.8	0.1	1.7	1.7	2019 Q3
Κίνηση Μουσείων και Αρχαιολογικών Χώρων ⁽⁴⁾	15.1	1.8	6.1	3.7	9.5	Σεπτ./Sept. 2019
Εισπράξεις Μουσείων και Αρχαιολογικών Χώρων ⁽⁴⁾	12.4	9.0	11.1	12.4	12.9	Σεπτ./Sept. 2019

Source: ELSTAT.

(1) Contains provisional data.

(2) Latest available monthly or quarterly data (not cumulative annual data).

(3) Including automotive fuel.

(4) Source: Archaeological Receipts Fund.

(5) Reference year: 2015 = 100.0.

Δείκτης Κύκλου Εργασιών στη Βιομηχανία
(ετήσια μεταβολή %)
Turnover Index in Industry
(y-o-y change %)

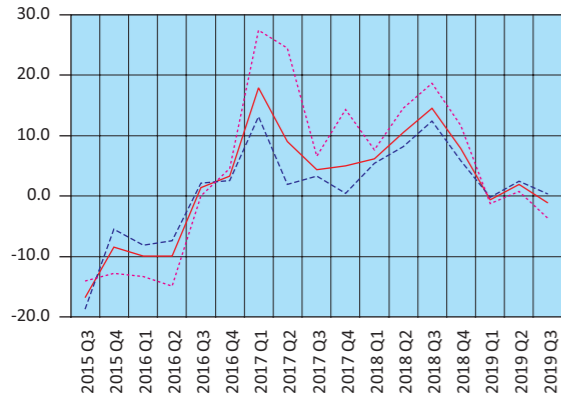

— Σύνολο αγοράς – Total market
- - - Εγχώρια αγορά – Domestic market
... Εξωτερική αγορά – Non-domestic market

Δείκτης Κύκλου Εργασιών στη Βιομηχανία, εξωτερική αγορά
(ετήσια μεταβολή %)
Turnover Index in Industry for the non-domestic market
(y-o-y change %)

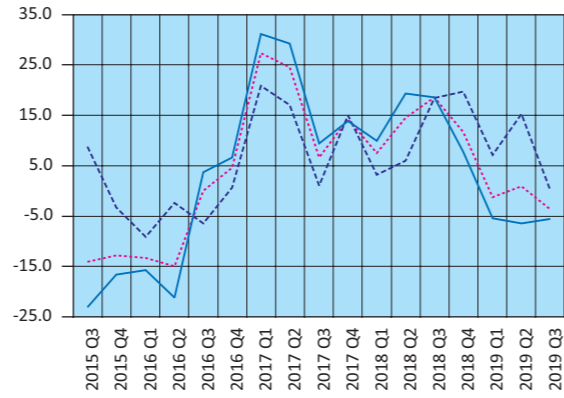

... Εξωτερική αγορά – Non-domestic market
- - - Χώρες Ευρωζώνης – Eurozone countries
— Χώρες εκτός Ευρωζώνης – Non-eurozone countries

Δείκτης Βιομηχανικής Παραγωγής (όγκος)
(ετήσια μεταβολή %)
Industrial Production Index (volume)
(y-o-y change %)

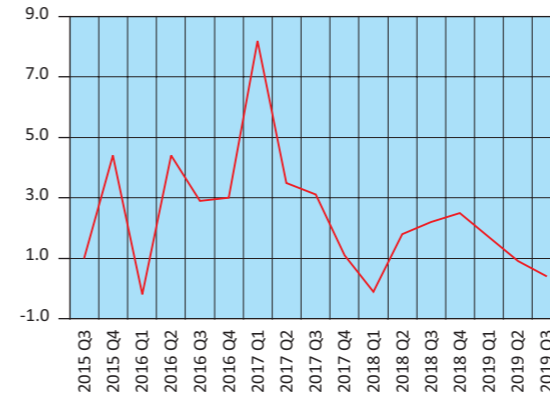

Δείκτης Βιομηχανικής Παραγωγής (όγκος), κατά ομάδες βιομηχανικών κλάδων 1, 2, 3 (ετήσια μεταβολή %)
Industrial Production Index (volume) by main industrial groupings 1, 2, 3 (y-o-y change %)

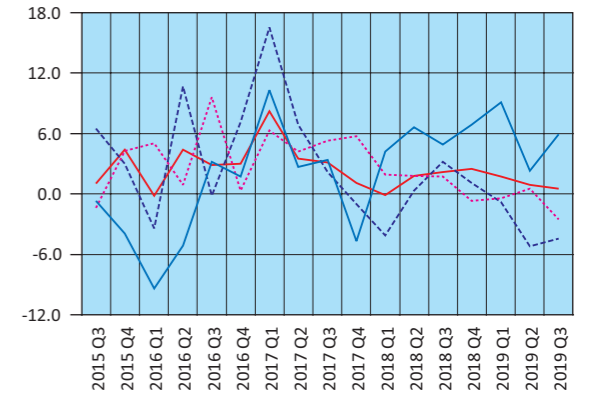

— Δείκτης Βιομηχανικής Παραγωγής – Industrial Production Index
- - - Ενέργεια – Energy
... Ενδιάμεσα αγαθά – Intermediate goods
— Κεφαλαιουχικά αγαθά – Capital goods

Δείκτης Παραγωγής στις Κατασκευές
(ετήσια μεταβολή %)
Production Index in Construction
(y-o-y change %)

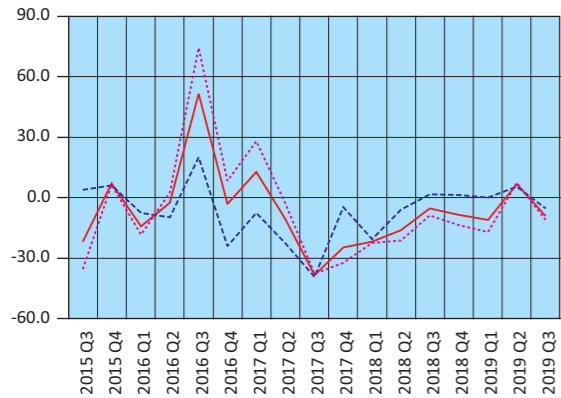

— Κατασκευές – Construction
- - - Παραγωγή κτηρίων – Building construction
... Έργα πολιτικού μηχανικού – Civil engineering

Οικοδομική Δραστηριότητα
(ετήσια μεταβολή %)
Building Activity
(y-o-y change %)

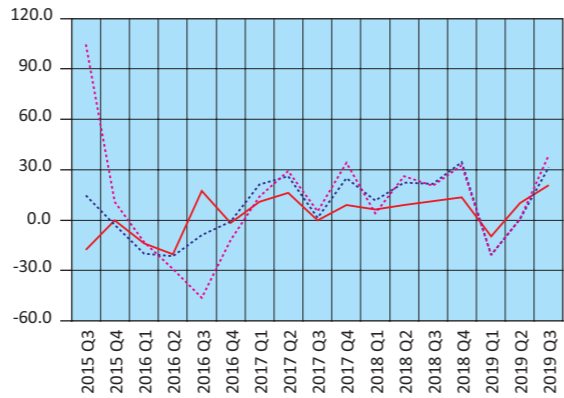

— Αριθμός οικοδομικών αδειών – Building permits
- - - Επιφάνεια (m²) – Surface (m²)
... Όγκος (m³) – Volume (m³)

Δείκτης Βιομηχανικής Παραγωγής (όγκος), κατά ομάδες βιομηχανικών κλάδων 4, 5 (ετήσια μεταβολή %)
Industrial Production Index (volume) by main industrial groupings 4, 5 (y-o-y change %)

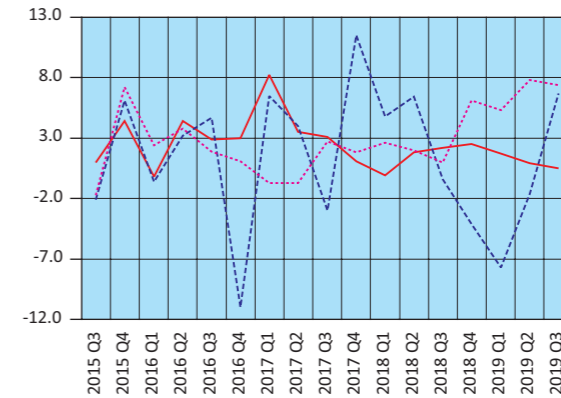

— Δείκτης Βιομηχανικής Παραγωγής – Industrial Production Index
- - - Διαρκή καταναλωτικά αγαθά – Consumer durables
... Μη διαρκή καταναλωτικά αγαθά – Consumer non-durables

Δείκτες Κύκλου Εργασιών στον Τομέα των Μεταφορών (ετήσια μεταβολή %)
Turnover Indices in Transport (y-o-y change %)

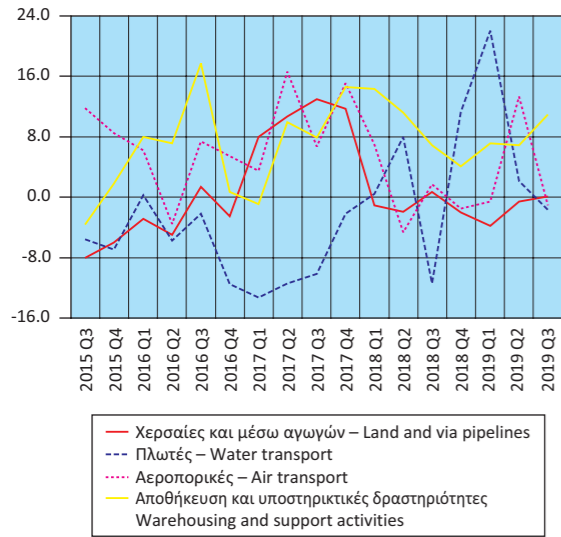

Δείκτες Κύκλου Εργασιών στο Λιανικό και Χονδρικό Εμπόριο (ετήσια μεταβολή %)
Turnover Indices in Retail and Wholesale Trade (y-o-y change %)

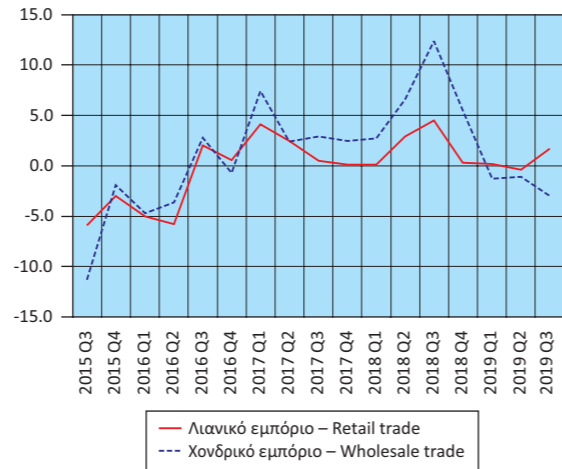

Δείκτες Κύκλου Εργασιών στον Τομέα Ενημέρωσης - Επικοινωνίας και Εκδοτικών Δραστηριοτήτων (ετήσια μεταβολή %)
Turnover Indices in Information - Communication and Publishing Activities (y-o-y change %)



Δείκτες Κύκλου Εργασιών στις Τηλεπικοινωνίες και την Πληροφορική (ετήσια μεταβολή %)
Turnover Indices in Telecommunications and Computer Programming and Related Activities (y-o-y change %)

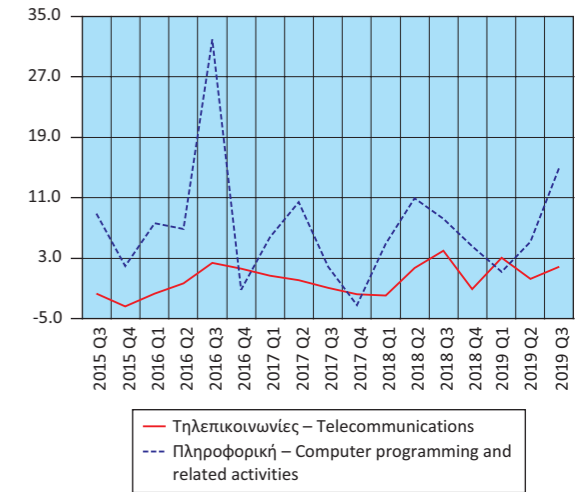

Δείκτες Όγκου και Απασχολούμενων Ατόμων στο Λιανικό Εμπόριο (ετήσια μεταβολή %)
Indices of Volume and Persons Employed in Retail Trade (y-o-y change %)

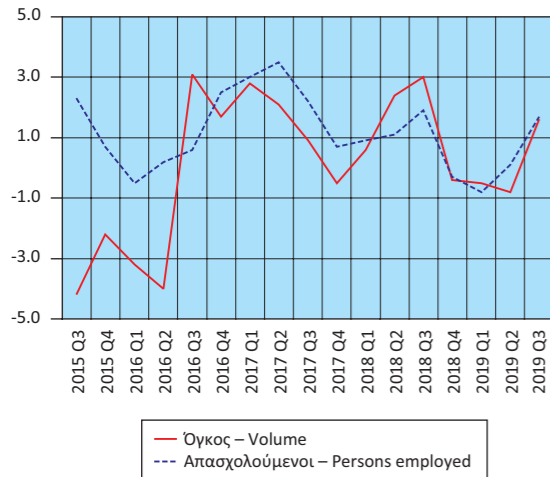

Δείκτης Κύκλου Εργασιών στον Τομέα Υπηρεσιών Παροχής Καταλύματος και Εστίασης (ετήσια μεταβολή %)
Turnover Index in Accommodation and Food Services (y-o-y change %)

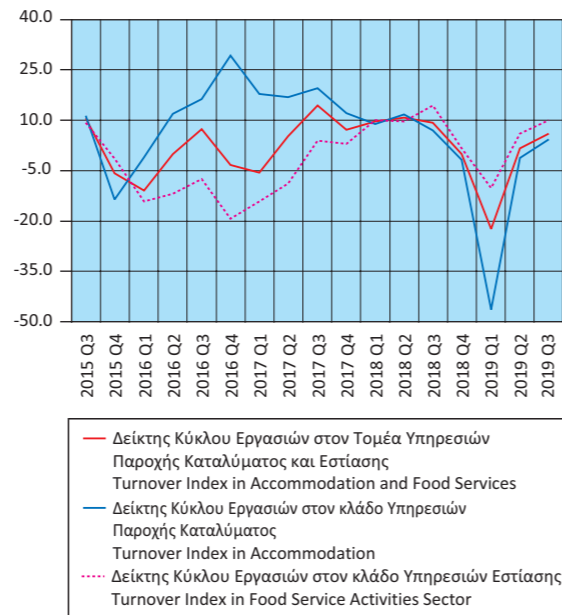

Δείκτες Κύκλου Εργασιών Δραστηριοτήτων σχετικών με την Απασχόληση και τον Καθαρισμό (ετήσια μεταβολή %)
Turnover Indices in Employment and Cleaning Activities (y-o-y change %)

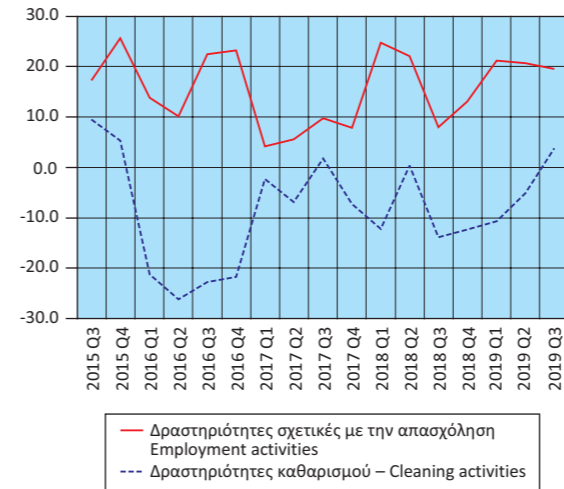

Κίνηση και Εισπράξεις Μουσείων και Αρχαιολογικών Χώρων (ετήσια μεταβολή %)
Museums and Archaeological Sites Attendance and Receipts (y-o-y change %)

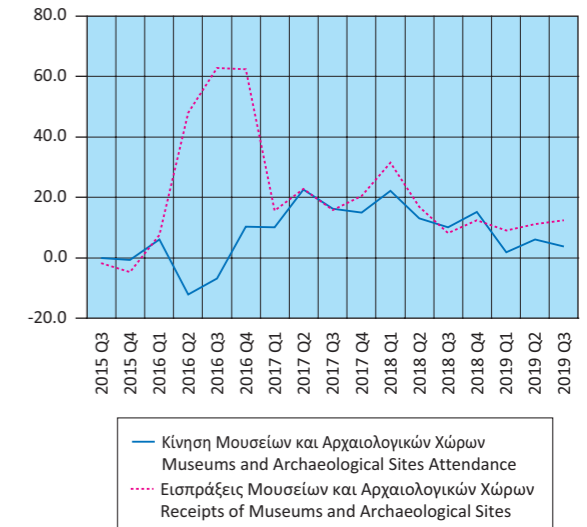

Πίνακας 18. ΕΛΛΑΣ: ΕΘΝΙΚΟΣ ΔΤΚ⁽¹⁾, Εν. ΔΤΚ⁽²⁾, Εν. ΔΤΚ-ΣΦ⁽³⁾, ΠΠ⁽⁴⁾ ΚΑΙ ΔΤΠΒ⁽⁵⁾, 2015 - 2019

Table 18. GREECE: CPI⁽¹⁾, HICP⁽²⁾, HICP-CT⁽³⁾, CI⁽⁴⁾ AND PPI⁽⁵⁾, 2015 - 2019

Μεταβολές (%)

Changes (%)

Έτος και μήνας Year and month	Μεταβολή από μήνα σε μήνα Monthly rates of change					Μεταβολή με αντίστοιχο δείκτη προηγούμενου έτους Annual rates of change					Μεταβολή μέσου δείκτη δωδεκαμήνου με αντίστοιχο δείκτη προηγούμενου δωδεκαμήνου Annual average rates of change				
	ΔΤΚ CPI	Εν. ΔΤΚ HICP	Εν. ΔΤΚ-ΣΦ HICP-CT	ΠΠ CI	ΔΤΠΒ PPI	ΔΤΚ CPI	Εν. ΔΤΚ HICP	Εν. ΔΤΚ-ΣΦ HICP-CT	ΠΠ CI	ΔΤΠΒ PPI	ΔΤΚ CPI	Εν. ΔΤΚ HICP	Εν. ΔΤΚ-ΣΦ HICP-CT	ΠΠ CI	ΔΤΠΒ PPI
	2015: 12	0.1	0.0	0.0	0.7	-3.0	-0.2	0.4	-1.5	-0.3	-7.8	-1.7	-1.1	-1.5	-1.3
2016: 1	-1.9	-1.7	-1.8	-2.7	-3.2	-0.7	-0.1	-2.1	-1.1	-7.3	-1.6	-0.9	-1.5	-1.3	-7.0
2	-0.4	0.0	0.0	-0.3	-0.4	-0.5	0.1	-1.9	0.5	-11.4	-1.4	-0.7	-1.6	-1.1	-7.6
3	1.3	1.1	1.1	2.1	2.1	-1.5	-0.7	-2.6	-0.5	-10.2	-1.4	-0.6	-1.7	-1.0	-8.1
4	0.7	0.7	0.7	1.0	0.4	-1.3	-0.4	-2.4	-0.1	-10.2	-1.3	-0.5	-1.7	-0.9	-8.5
5	-0.4	0.0	0.0	-1.0	1.8	-0.9	-0.2	-2.2	0.0	-9.3	-1.2	-0.4	-1.8	-0.8	-8.9
6	0.8	1.3	0.8	1.1	0.9	-0.7	0.2	-2.2	0.2	-7.8	-1.1	-0.3	-2.0	-0.6	-9.1
7	-1.6	-1.2	-1.2	-2.8	-1.2	-1.0	0.2	-2.3	-0.9	-7.3	-1.0	-0.2	-2.1	-0.5	-9.2
8	-0.3	0.0	0.0	-0.6	-0.2	-0.9	0.4	-0.1	-0.1	-4.0	-0.9	-0.1	-1.9	-0.4	-8.7
9	1.8	0.7	0.7	3.1	0.6	-1.0	-0.1	-0.8	-0.2	-3.0	-0.9	0.0	-1.8	-0.3	-8.1
10	0.4	0.4	0.4	0.0	1.9	-0.5	0.6	-0.1	-0.6	-0.5	-0.8	0.0	-1.7	-0.3	-7.3
11	-1.2	-1.5	-1.5	-1.6	-0.8	-0.9	-0.2	-0.8	-1.0	-1.2	-0.8	0.0	-1.6	-0.3	-6.7
12	1.0	0.4	0.4	1.1	3.3	0.0	0.3	-0.4	-0.6	5.1	-0.8	0.0	-1.5	-0.4	-5.7
2017: 1	-0.8	-0.5	-1.1	-2.7	1.0	1.2	1.5	0.3	-0.6	9.7	-0.7	0.1	-1.3	-0.3	-4.4
2	-0.3	-0.1	-0.1	-0.5	1.0	1.3	1.4	0.3	-0.9	11.3	-0.5	0.3	-1.1	-0.4	-2.6
3	1.8	1.4	1.4	3.1	-1.2	1.7	1.7	0.5	0.1	7.7	-0.3	0.5	-0.9	-0.4	-1.1
4	0.6	0.7	0.6	0.8	0.6	1.6	1.6	0.5	-0.2	7.9	0.0	0.6	-0.6	-0.4	0.4
5	-0.9	-0.2	-0.2	-0.8	-1.9	1.2	1.5	0.3	0.0	3.9	0.2	0.8	-0.4	-0.4	1.6
6	0.6	0.7	0.7	1.5	-1.5	1.0	0.9	0.2	0.4	1.4	0.3	0.8	-0.2	-0.4	2.4
7	-1.7	-1.2	-1.2	-2.6	0.4	1.0	0.9	0.2	0.6	3.0	0.5	0.9	0.0	-0.3	3.3
8	-0.4	-0.3	-0.3	-1.0	0.9	0.9	0.6	-0.1	0.1	4.1	0.6	0.9	0.0	-0.2	4.0
9	1.9	1.2	1.2	2.8	1.3	1.0	1.0	0.4	-0.1	4.8	0.8	1.0	0.1	-0.2	4.7
10	0.1	-0.1	-0.1	0.4	0.3	0.7	0.5	-0.1	0.2	3.2	0.9	1.0	0.1	-0.2	5.0
11	-0.7	-0.9	-0.9	-1.5	1.4	1.1	1.1	0.4	0.2	5.5	1.1	1.1	0.2	-0.1	5.6
12	0.5	0.3	0.3	0.8	0.0	0.7	1.0	0.4	-0.2	2.1	1.1	1.1	0.3	0.0	5.3
2018: 1	-1.6	-1.2	-1.3	-3.0	0.8	-0.2	0.2	0.1	-0.4	1.9	1.0	1.0	0.2	0.0	4.7
2	-0.1	0.1	0.1	0.0	-1.3	0.1	0.4	0.3	0.1	-0.4	0.9	0.9	0.3	0.1	3.7
3	1.5	1.2	1.2	2.6	-0.2	-0.2	0.2	0.1	-0.4	0.6	0.7	0.8	0.2	0.0	3.1
4	0.9	1.0	1.0	1.3	2.0	0.0	0.5	0.4	0.1	2.0	0.6	0.7	0.2	0.1	2.6
5	-0.3	0.1	0.1	-0.9	2.8	0.6	0.8	0.7	0.0	7.0	0.6	0.7	0.2	0.1	2.9
6	1.0	0.9	0.9	1.4	-0.4	1.0	1.0	0.9	0.0	8.2	0.6	0.7	0.3	0.0	3.5
7	-1.8	-1.4	-1.4	-3.0	0.4	0.9	0.8	0.7	-0.5	8.2	0.5	0.7	0.3	-0.1	3.9
8	-0.3	-0.2	-0.2	-0.6	0.1	1.0	0.9	0.8	0.0	7.4	0.5	0.7	0.4	-0.1	4.2
9	2.0	1.4	1.4	3.0	0.7	1.1	1.1	1.0	0.1	6.8	0.6	0.7	0.5	-0.1	4.3
10	0.8	0.5	0.5	0.5	1.1	1.8	1.8	1.7	0.3	7.7	0.6	0.8	0.6	-0.1	4.7
11	-1.5	-1.6	-1.6	-1.6	-3.2	1.0	1.1	1.0	0.1	2.9	0.6	0.8	0.7	-0.1	4.5
12	0.1	-0.1	-0.1	1.2	-2.9	0.6	0.6	0.5	0.6	-0.1	0.6	0.8	0.7	0.0	4.3
2019: 1	-1.8	-1.3	-1.2	-3.3	1.0	0.4	0.5	0.6	0.3	0.0	0.7	0.8	0.7	0.1	4.1
2	0.1	0.3	0.3	-0.1	1.7	0.6	0.8	0.8	0.2	3.1	0.7	0.8	0.8	0.1	4.4
3	1.8	1.4	1.4	2.8	1.1	0.9	1.0	1.1	0.4	4.4	0.8	0.9	0.8	0.1	4.8
4	1.0	1.0	1.0	1.3	1.2	1.0	1.1	1.1	0.5	3.6	0.9	1.0	0.9	0.2	4.9
5	-1.1	-0.4	-0.3	-1.1	-0.7	0.2	0.6	0.8	0.2	0.1	0.9	0.9	0.9	0.2	4.3
6	0.5	0.6	1.8	1.5	-2.3	-0.3	0.2	1.6	0.3	-1.8	0.8	0.9	1.0	0.2	3.5
7	-1.5	-1.2	-1.2	-2.4	1.3	0.0	0.4	1.8	1.0	-0.9	0.7	0.8	1.1	0.3	2.7
8	-0.5	-0.6	-0.6	-0.8	-1.6	-0.2	0.1	1.4	0.7	-2.6	0.6	0.8	1.1	0.4	1.9
9	2.1	1.5	1.5	3.0	1.3	-0.1	0.2	1.6	0.7	-2.0	0.5	0.7	1.2	0.4	1.1
10	0.1	-0.1	-0.1	0.1	-1.5	-0.7	-0.3	1.0	0.4	-4.6	0.3	0.5	1.1	0.4	0.1
11	-0.6	-0.7	-0.7	-1.0	2.6	0.2	0.5	1.9	1.0	1.1	0.2	0.5	1.2	0.5	0.0
12	0.7	0.4	0.4	0.9	0.6	0.8	1.1	2.4	0.7	4.7	0.3	0.5	1.3	0.5	0.4

Πηγή: Διεύθυνση Οικονομικών και Βραχυχρόνιων Δεικτών ΕΛΣΤΑΤ.

(1) ΔΤΚ: Δείκτης Τιμών Καταναλωτή (εθνικός). Έτος βάσης: 2009 = 100.0.

(2) Εν. ΔΤΚ: Εναρμονισμένος ΔΤΚ. Έτος βάσης: 2015 = 100.0.

(3) Εν. ΔΤΚ-ΣΦ: Εναρμονισμένος ΔΤΚ με Σταθερούς Φόρους.

Έτος βάσης: 2015 = 100.0.

(4) ΠΠ: Πυρήνας Πληθωρισμού. Έτος βάσης: 2009 = 100.0.

(5) ΔΤΠΒ: Δείκτης Τιμών Παραγωγού στη Βιομηχανία. Έτος βάσης: 2010 = 100.0.

Source: Economic and Short-Term Indices Division ELSTAT.

(1) CPI: Consumer Price Index. Reference year: 2009 = 100.0.

(2) HICP: Harmonised Index of Consumer Prices. Reference year: 2015 = 100.0.

(3) HICP-CT: Harmonised Index of Consumer Prices at Constant Tax Rates.

Reference year: 2015 = 100.0.

(4) CI: Core Inflation. Reference year: 2009 = 100.0.

(5) PPI: Producer Price Index in Industry. Reference year: 2010 = 100.0.

Μεταβολή (%) μέσου δείκτη δωδεκαμήνου με αντίστοιχο δείκτη προηγούμενου δωδεκαμήνου
Annual average rates of change (%)

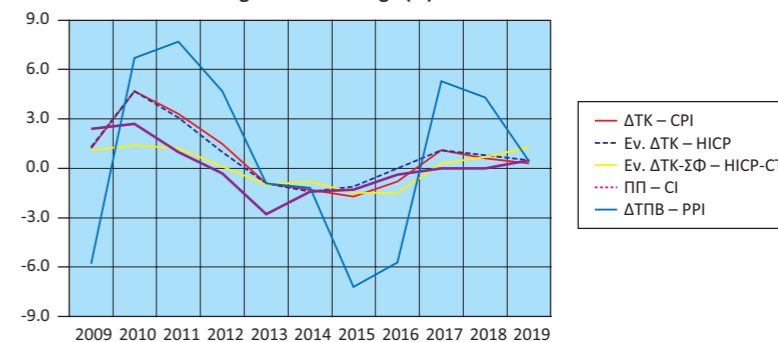

Μεταβολή (%) με αντίστοιχο δείκτη προηγούμενου έτους
Annual rates of change (%)

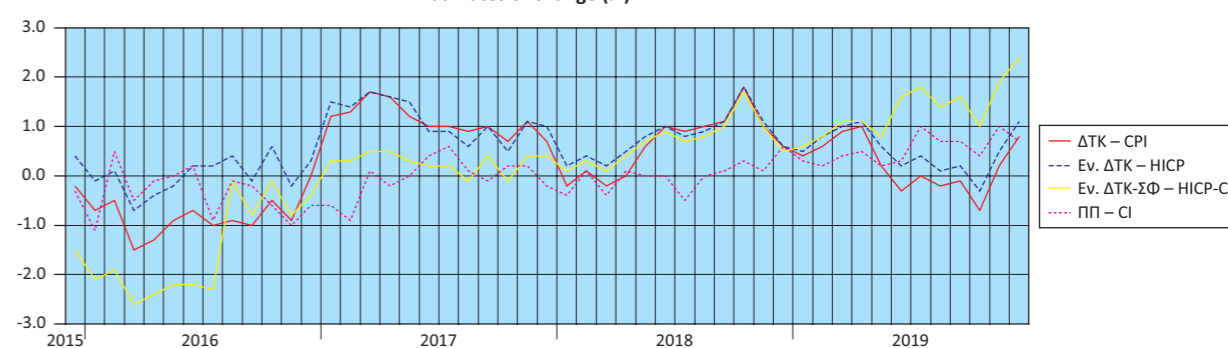

Μεταβολή (%) από μήνα σε μήνα
Monthly rates of change (%)

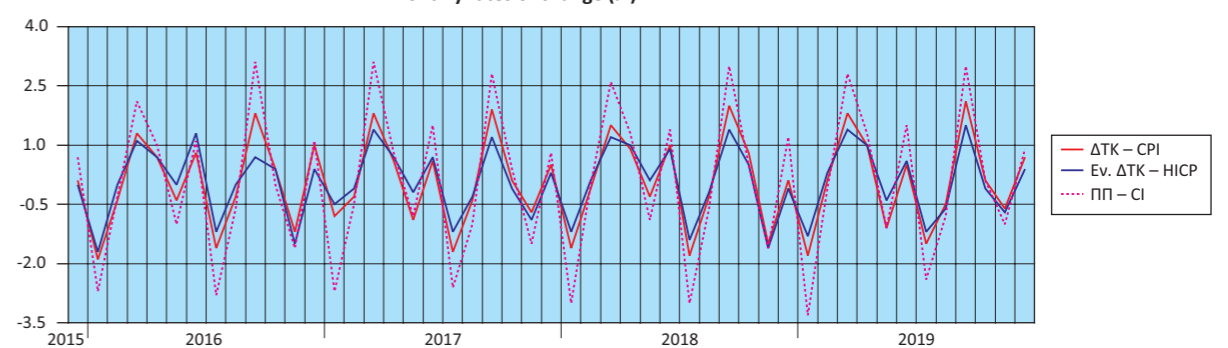

Μεταβολές (%) ΔΤΠΒ
Rates of change (%) of the PPI

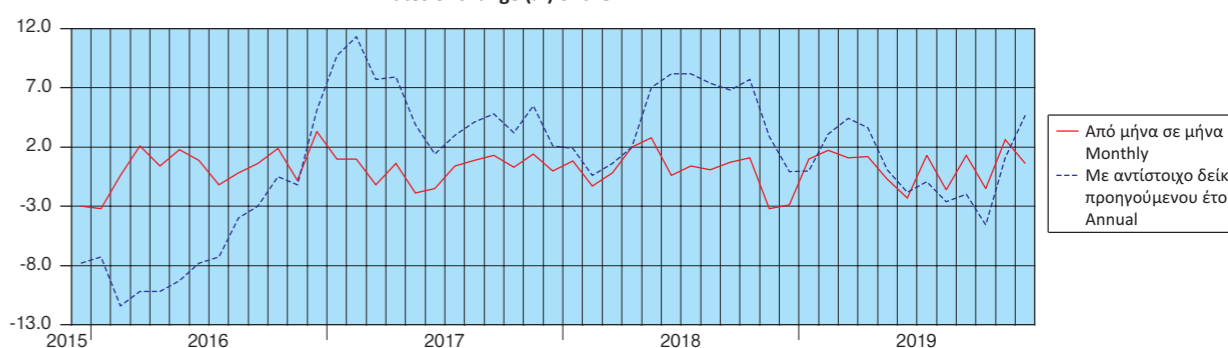

Πίνακας 19. ΕΛΛΑΣ: ΕΜΠΟΡΙΚΟ ΙΣΟΖΥΓΙΟ, 2008 - 2018⁽¹⁾⁽²⁾

Σε δισεκατομμύρια €

	2008	2009	2010	2011	2012	2013
Αφίξεις - Εισαγωγές						
Συμπεριλαμβανομένης της αξίας των πλοίων	65.53	53.14	49.65	47.89	47.97	45.82
Εξαιρουμένης της αξίας των πλοίων	63.16	49.31	48.73	47.59	47.51	45.72
Εξαιρουμένων των πετρελαιοειδών και συμπεριλαμβανομένης της αξίας των πλοίων	52.00	44.58	37.86	33.37	30.04	28.85
Αποστολές - Εξαγωγές						
Συμπεριλαμβανομένης της αξίας των πλοίων	21.23	18.02	21.16	24.24	27.48	27.22
Εξαιρουμένης της αξίας των πλοίων	21.02	17.93	21.04	24.17	27.36	27.14
Εξαιρουμένων των πετρελαιοειδών και συμπεριλαμβανομένης της αξίας των πλοίων	16.67	14.56	15.83	17.00	17.09	16.79
Εμπορικό ισοζύγιο, συμπεριλαμβανομένης της αξίας των πλοίων	-44.30	-35.12	-28.49	-23.65	-20.49	-18.60
Εμπορικό ισοζύγιο, εξαιρουμένης της αξίας των πλοίων	-42.14	-31.38	-27.68	-23.42	-20.15	-18.58
Εμπορικό ισοζύγιο, εξαιρουμένων των πετρελαιοειδών και συμπεριλαμβανομένης της αξίας των πλοίων	-35.33	-30.02	-22.04	-16.37	-12.95	-12.06
Εισαγωγές ως ποσοστό (%) επί του ΑΕΠ	27.1	22.4	22.0	23.1	25.1	25.4
Εξαγωγές ως ποσοστό (%) επί του ΑΕΠ	8.8	7.6	9.4	11.7	14.4	15.1
Εμπορικό ισοζύγιο ως ποσοστό (%) επί του ΑΕΠ	-18.3	-14.8	-12.6	-11.4	-10.7	-10.3

(Ετήσια μεταβολή %)

	2008	2009	2010	2011	2012	2013
Αφίξεις - Εισαγωγές						
Συμπεριλαμβανομένης της αξίας των πλοίων	5.9	-18.9	-6.6	-3.5	0.2	-4.5
Εξαιρουμένης της αξίας των πλοίων	7.1	-21.9	-1.2	-2.3	-0.2	-3.8
Εξαιρουμένων των πετρελαιοειδών και συμπεριλαμβανομένης της αξίας των πλοίων	-0.2	-14.3	-15.1	-11.9	-10.0	-3.9
Αποστολές - Εξαγωγές						
Συμπεριλαμβανομένης της αξίας των πλοίων	9.9	-15.1	17.5	14.6	13.3	-0.9
Εξαιρουμένης της αξίας των πλοίων	9.3	-14.7	17.3	14.9	13.2	-0.8
Εξαιρουμένων των πετρελαιοειδών και συμπεριλαμβανομένης της αξίας των πλοίων	3.8	-12.7	8.7	7.4	0.5	-1.7
Έλλειμμα του εμπορικού ισοζυγίου, συμπεριλαμβανομένης της αξίας των πλοίων	4.1	-20.7	-18.9	-17.0	-13.4	-9.2
Έλλειμμα του εμπορικού ισοζυγίου, εξαιρουμένης της αξίας των πλοίων	6.1	-25.5	-11.8	-15.4	-14.0	-7.8
Έλλειμμα του εμπορικού ισοζυγίου, εξαιρουμένων των πετρελαιοειδών και συμπεριλαμβανομένης της αξίας των πλοίων	-2.0	-15.0	-26.6	-25.7	-20.9	-6.9

Πηγή: Διεύθυνση Στατιστικών Επιχειρήσεων και Διεύθυνση Εθνικών Λογαριασμών ΕΛΣΤΑΤ.

Γενική παρατήρηση: Τυχόν διαφορές μεταξύ του αθροίσματος των επιμέρους ποσών και των συνόλων οφείλονται στη στρογγυλοποίηση.

(1) 2018: Προσωρινά στοιχεία.

(2) Τα στοιχεία Διεθνούς Εμπορίου Αγαθών για τα έτη 2010 - 2018 έχουν αναθεωρηθεί στο πλαίσιο των απαιτήσεων των Ευρωπαϊκών Κανονισμών 96/2010 και 113/2010. Η αναθεώρηση αφορά στην κατηγορία της Τυποποιημένης Ταξινόμησης Διεθνούς Εμπορίου «Μηχανήματα και υλικό μεταφορών» (SITC 7) και, συγκεκριμένα, στις αφίξεις/εισαγωγές, αποστολές/εξαγωγές πλοίων και αεροσκαφών.

Table 19. GREECE: EXTERNAL TRADE BALANCE, 2008 - 2018⁽¹⁾⁽²⁾

In billion €

	2008	2009	2010	2011	2012	2013	2014	2015	2016	2017	2018
Arrivals - Imports											
Including the value of ships	65.53	53.14	49.65	47.89	47.97	45.82	46.70	42.21	42.32	47.36	54.11
Excluding the value of ships	63.16	49.31	48.73	47.59	47.51	45.72	46.46	41.87	42.15	47.23	53.91
Excluding oil products and including the value of ships	52.00	44.58	37.86	33.37	30.04	28.85	30.81	31.35	33.02	35.50	38.62
Dispatches - Exports											
Including the value of ships	21.23	18.02	21.16	24.24	27.48	27.22	27.09	25.75	25.45	28.86	33.47
Excluding the value of ships	21.02	17.93	21.04	24.17	27.36	27.14	26.98	25.61	25.33	28.76	33.34
Excluding oil products and including the value of ships	16.67	14.56	15.83	17.00	17.09	16.79	16.87	18.29	18.64	20.00	22.20
Trade balance, including the value of ships	-44.30	-35.12	-28.49	-23.65	-20.49	-18.60	-19.61	-16.46	-16.87	-18.49	-20.64
Trade balance, excluding the value of ships	-42.14	-31.38	-27.68	-23.42	-20.15	-18.58	-19.48	-16.26	-16.82	-18.47	-20.58
Trade balance, excluding oil products and including the value of ships	-35.33	-30.02	-22.04	-16.37	-12.95	-12.06	-13.94	-13.06	-14.38	-15.50	-16.42
Imports as percentage of GDP	27.1	22.4	22.0	23.1	25.1	25.4	26.1	23.8	24.0	26.3	29.3
Exports as percentage of GDP	8.8	7.6	9.4	11.7	14.4	15.1	15.2	14.5	14.4	16.0	18.1
External trade balance as percentage of GDP	-18.3	-14.8	-12.6	-11.4	-10.7	-10.3	-11.0	-9.3	-9.6	-10.3	-11.2

(Year-on-year change %)

	2008	2009	2010	2011	2012	2013	2014	2015	2016	2017	2018
Arrivals - Imports											
Including the value of ships	5.9	-18.9	-6.6	-3.5	0.2	-4.5	1.9	-9.6	0.3	11.9	14.3
Excluding the value of ships	7.1	-21.9	-1.2	-2.3	-0.2	-3.8	1.6	-9.9	0.7	12.1	14.1
Excluding oil products and including the value of ships	-0.2	-14.3	-15.1	-11.9	-10.0	-3.9	6.8	1.8	5.3	7.5	8.8
Dispatches - Exports											
Including the value of ships	9.9	-15.1	17.5	14.6	13.3	-0.9	-0.5	-4.9	-1.2	13.4	15.9
Excluding the value of ships	9.3	-14.7	17.3	14.9	13.2	-0.8	-0.6	-5.1	-1.1	13.6	15.9
Excluding oil products and including the value of ships	3.8	-12.7	8.7	7.4	0.5	-1.7	0.5	8.4	1.9	7.3	11.0
Trade deficit, including the value of ships	4.1	-20.7	-18.9	-17.0	-13.4	-9.2	5.4	-16.1	2.5	9.6	11.6
Trade deficit, excluding the value of ships	6.1	-25.5	-11.8	-15.4	-14.0	-7.8	4.8	-16.5	3.5	9.8	11.4
Trade deficit, excluding oil products and including the value of ships	-2.0	-15.0	-26.6	-25.7	-20.9	-6.9	15.6	-6.3	10.1	7.8	5.9

Source: Business Statistics Division and National Accounts Division ELSTAT.

General remark: Wherever necessary, the data have been rounded up, thus, a slight difference may occur between the sum of the figures and their total.

(1) 2018: Provisional data.

(2) International Trade in Goods Statistics have been revised for the years 2010 - 2018. The revision of the relevant data series was implemented by virtue of EU Regulations 96/2010 and 113/2010. The revision concerns the products under section "Machinery and transport equipment" of the Standard International Trade Classification (SITC 7) especially the arrivals/imports and dispatches/exports of ships and aircrafts.

Αφίξεις - Εισαγωγές (σε δισ. €)
Arrivals - Imports (in bil. €)

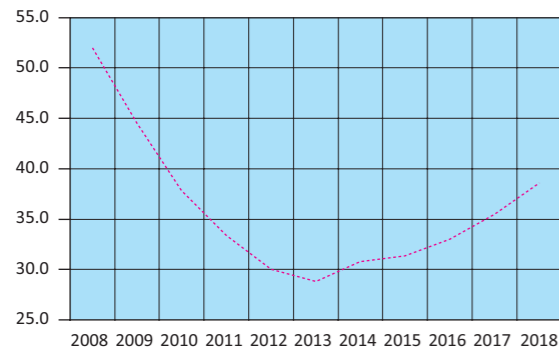

..... Εξαιρουμένων των πετρελαιοειδών και συμπεριλαμβανομένης της αξίας των πλοίων
Excluding oil products and including the value of ships

Αποστολές - Εξαγωγές (σε δισ. €)
Dispatches - Exports (in bil. €)

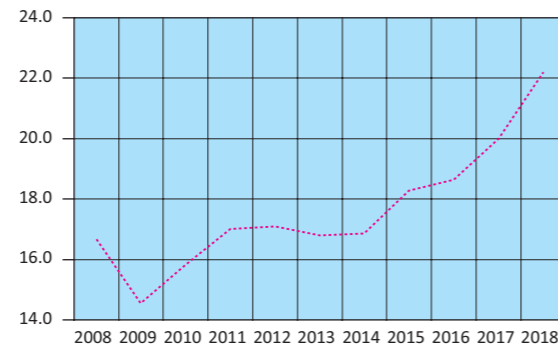

..... Εξαιρουμένων των πετρελαιοειδών και συμπεριλαμβανομένης της αξίας των πλοίων
Excluding oil products and including the value of ships

Εμπορικό ισοζύγιο (σε δισ. €)
Trade balance (in bil. €)

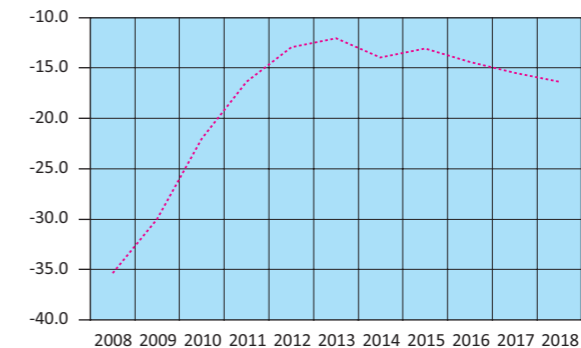

..... Εξαιρουμένων των πετρελαιοειδών και συμπεριλαμβανομένης της αξίας των πλοίων
Excluding oil products and including the value of ships

Πίνακας 20. ΕΛΛΑΣ: ΕΜΠΟΡΙΚΟ ΙΣΟΖΥΓΙΟ, ΤΡΙΜΗΝΙΑΙΑ ΣΤΟΙΧΕΙΑ, 2016 - 2019⁽¹⁾⁽²⁾

Σε δισεκατομμύρια €

	2016 Q2	2016 Q3	2016 Q4	2017 Q1	2017 Q2	2017 Q3	2017 Q4
Αφίξεις - Εισαγωγές							
Συμπεριλαμβανομένης της αξίας των πλοίων	10.48	10.49	11.45	12.00	11.49	11.44	12.42
Εξαιρουμένης της αξίας των πλοίων	10.44	10.48	11.43	11.98	11.46	11.41	12.38
Εξαιρουμένων των πετρελαιοειδών και συμπεριλαμβανομένης της αξίας των πλοίων	8.44	8.11	8.35	8.66	8.98	8.59	9.28
Αποστολές - Εξαγωγές							
Συμπεριλαμβανομένης της αξίας των πλοίων	6.28	6.59	6.86	6.91	7.30	6.88	7.77
Εξαιρουμένης της αξίας των πλοίων	6.21	6.57	6.83	6.88	7.27	6.86	7.75
Εξαιρουμένων των πετρελαιοειδών και συμπεριλαμβανομένης της αξίας των πλοίων	4.64	4.62	4.92	4.77	5.04	4.78	5.41
Εμπορικό ισοζύγιο, συμπεριλαμβανομένης της αξίας των πλοίων	-4.21	-3.90	-4.59	-5.09	-4.19	-4.55	-4.65
Εμπορικό ισοζύγιο, εξαιρουμένης της αξίας των πλοίων	-4.22	-3.91	-4.60	-5.10	-4.19	-4.55	-4.63
Εμπορικό ισοζύγιο, εξαιρουμένων των πετρελαιοειδών και συμπεριλαμβανομένης της αξίας των πλοίων	-3.80	-3.50	-3.43	-3.88	-3.94	-3.81	-3.87
<i>(Ετήσια μεταβολή %)</i>							
Αφίξεις - Εισαγωγές							
Συμπεριλαμβανομένης της αξίας των πλοίων	-4.8	11.9	4.7	21.3	9.6	9.0	8.5
Εξαιρουμένης της αξίας των πλοίων	-4.4	12.3	6.1	22.2	9.8	8.9	8.3
Εξαιρουμένων των πετρελαιοειδών και συμπεριλαμβανομένης της αξίας των πλοίων	1.6	20.6	0.5	6.5	6.4	5.9	11.1
Αποστολές - Εξαγωγές							
Συμπεριλαμβανομένης της αξίας των πλοίων	-6.7	5.3	5.8	20.8	16.3	4.5	13.3
Εξαιρουμένης της αξίας των πλοίων	-7.1	5.6	6.0	20.4	17.1	4.5	13.4
Εξαιρουμένων των πετρελαιοειδών και συμπεριλαμβανομένης της αξίας των πλοίων	-2.0	5.9	4.1	6.9	8.7	3.5	9.9
Έλλειμμα του εμπορικού ισοζυγίου, συμπεριλαμβανομένης της αξίας των πλοίων	-1.9	25.0	3.1	21.9	-0.3	16.8	1.4
Έλλειμμα του εμπορικού ισοζυγίου, εξαιρουμένης της αξίας των πλοίων	-0.2	25.9	6.1	24.7	-0.8	16.4	0.7
Έλλειμμα του εμπορικού ισοζυγίου, εξαιρουμένων των πετρελαιοειδών και συμπεριλαμβανομένης της αξίας των πλοίων	6.3	47.8	-4.3	6.2	3.6	9.1	12.8

Πηγή: Διεύθυνση Στατιστικών Επιχειρήσεων ΕΛΣΤΑΤ.

Γενική παρατήρηση: Τυχόν διαφορές μεταξύ του αθροίσματος των επιμέρους ποσών και των συνόλων οφείλονται στη στρογγυλοποίηση.

(1) 2018 - 2019: Προσωρινά στοιχεία.

(2) Τα στοιχεία Διεθνούς Εμπορίου Αγαθών για τα έτη 2010 - 2018 και τη χρονική περίοδο Ιανουαρίου - Απριλίου 2019 έχουν αναθεωρηθεί στο πλαίσιο των απαιτήσεων των Ευρωπαϊκών Κανονισμών 96/2010 και 113/2010. Η αναθεώρηση αφορά στην κατηγορία της Τυποποιημένης Ταξινόμησης Διεθνούς Εμπορίου «Μηχανήματα και υλικό μεταφορών» (SITC 7) και, συγκεκριμένα, στις αφίξεις/εισαγωγές, αποστολές/εξαγωγές πλοίων και αεροσκαφών.

Table 20. GREECE: EXTERNAL TRADE BALANCE, QUARTERLY DATA, 2016 - 2019⁽¹⁾⁽²⁾

In billion €

	2018 Q1	2018 Q2	2018 Q3	2018 Q4	2019 Q1	2019 Q2	2019 Q3
Arrivals - Imports							
Including the value of ships	12.85	13.69	13.52	14.06	13.62	14.22	13.93
Excluding the value of ships	12.79	13.58	13.50	14.04	13.51	14.17	13.73
Excluding oil products and including the value of ships	9.40	9.75	9.42	10.05	9.98	10.48	10.20
Dispatches - Exports							
Including the value of ships	7.87	8.60	8.20	8.80	8.01	8.83	8.42
Excluding the value of ships	7.85	8.51	8.18	8.79	7.98	8.82	8.41
Excluding oil products and including the value of ships	5.43	5.70	5.20	5.87	5.66	5.89	5.59
Trade balance, including the value of ships	-4.98	-5.09	-5.32	-5.25	-5.61	-5.38	-5.51
Trade balance, excluding the value of ships	-4.95	-5.07	-5.31	-5.24	-5.53	-5.35	-5.32
Trade balance, excluding oil products and including the value of ships	-3.97	-4.05	-4.22	-4.18	-4.33	-4.59	-4.61
<i>(Year-on-year change %)</i>							
Arrivals - Imports							
Including the value of ships	7.1	19.1	18.2	13.2	6.0	3.9	3.0
Excluding the value of ships	6.8	18.5	18.3	13.4	5.6	4.3	1.7
Excluding oil products and including the value of ships	8.6	8.6	9.7	8.4	6.3	7.5	8.2
Dispatches - Exports							
Including the value of ships	13.9	17.8	19.1	13.3	1.8	2.8	2.7
Excluding the value of ships	14.1	17.0	19.2	13.5	1.7	3.6	2.7
Excluding oil products and including the value of ships	13.7	13.0	8.9	8.6	4.3	3.4	7.4
Trade deficit, including the value of ships	-2.2	21.4	16.8	12.9	12.6	5.7	3.6
Trade deficit, excluding the value of ships	-3.0	21.1	16.8	13.2	11.8	5.5	0.1
Trade deficit, excluding oil products and including the value of ships	2.2	3.0	10.6	8.1	9.0	13.3	9.2

Source: Business Statistics Division ELSTAT.

General remark: Wherever necessary, the data have been rounded up, thus, a slight difference may occur between the sum of the figures and their total.

(1) 2018 - 2019: Provisional data.

(2) International Trade in Goods Statistics have been revised for the years 2010 - 2018 and the period from January - April 2019. The revision of the relevant data series was implemented by virtue of EU Regulations 96/2010 and 113/2010. The revision concerns the products under section "Machinery and transport equipment" of the Standard International Trade Classification (SITC 7) especially the arrivals/imports and dispatches/exports of ships and aircrafts.

Αφίξεις - Εισαγωγές, συμπεριλαμβανομένης της αξίας των πλοίων (μεταβολή %)
Arrivals - Imports, including the value of ships (change %)

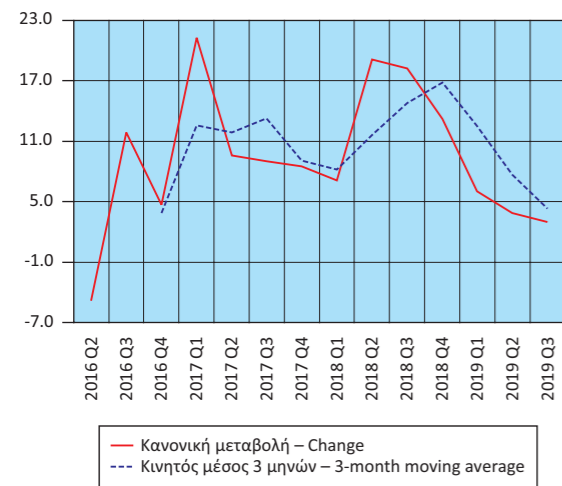

Αποστολές - Εξαγωγές, συμπεριλαμβανομένης της αξίας των πλοίων (μεταβολή %)
Dispatches - Exports, including the value of ships (change %)

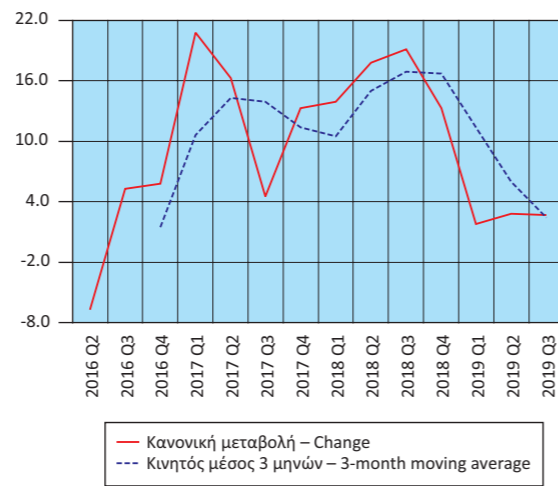

Έλλειμμα εμπορικού ισοζυγίου, συμπεριλαμβανομένης της αξίας των πλοίων (μεταβολή %)
Trade deficit, including the value of ships (change %)

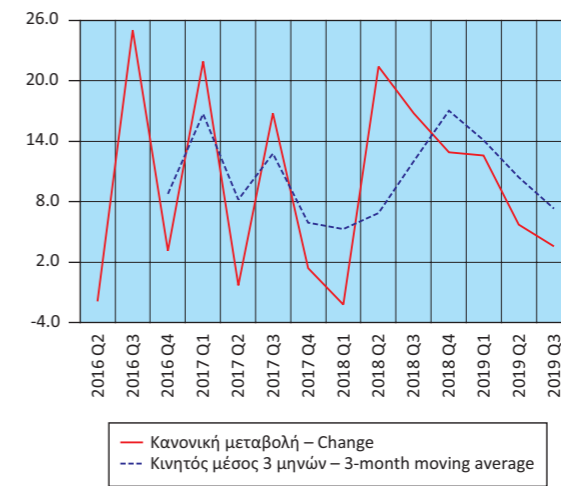

Πίνακας 21. ΕΛΛΑΣ: ΑΦΙΞΕΙΣ - ΕΙΣΑΓΩΓΕΣ, ΑΠΟΣΤΟΛΕΣ - ΕΞΑΓΩΓΕΣ, ΕΝΔΟΚΟΙΝΟΤΙΚΟ ΕΜΠΟΡΙΟ - ΕΜΠΟΡΙΟ ΜΕ ΤΡΙΤΕΣ ΧΩΡΕΣ, ΜΕ ΠΕΤΡΕΛΑΙΟΕΙΔΗ, 2008 - 2018⁽¹⁾⁽²⁾

Σε δισεκατομμύρια €

	2008	2009	2010	2011	2012	2013
Αφίξεις - Εισαγωγές						
Ευρωπαϊκή Ένωση	36.66	30.29	27.39	25.13	22.73	22.13
Τρίτες χώρες	28.86	22.84	22.26	22.76	25.23	23.70
Σύνολο	65.53	53.14	49.65	47.89	47.97	45.82
Αποστολές - Εξαγωγές						
Ευρωπαϊκή Ένωση	12.70	10.17	11.57	12.55	12.18	12.82
Τρίτες χώρες	8.53	7.85	9.59	11.69	15.29	14.41
Σύνολο	21.23	18.02	21.16	24.24	27.48	27.22
(Ετήσια μεταβολή %)						
Αφίξεις - Εισαγωγές						
Ευρωπαϊκή Ένωση	1.5	-17.4	-9.6	-8.2	-9.5	-2.7
Τρίτες χώρες	12.2	-20.9	-2.6	2.2	10.9	-6.1
Σύνολο	5.9	-18.9	-6.6	-3.5	0.2	-4.5
Αποστολές - Εξαγωγές						
Ευρωπαϊκή Ένωση	3.9	-19.9	13.8	8.5	-2.9	5.2
Τρίτες χώρες	20.3	-8.0	22.2	21.9	30.8	-5.8
Σύνολο	9.9	-15.1	17.5	14.6	13.3	-0.9

Πηγή: Διεύθυνση Στατιστικών Επιχειρήσεων ΕΛΣΤΑΤ.

Γενική παρατήρηση: Τυχόν διαφορές μεταξύ του αθροίσματος των επιμέρους ποσών και των συνόλων οφείλονται στη στρογγυλοποίηση.

(1) 2018: Προσωρινά στοιχεία.

(2) Τα στοιχεία Διεθνούς Εμπορίου Αγαθών για τα έτη 2010 - 2018 έχουν αναθεωρηθεί στο πλαίσιο των απαιτήσεων των Ευρωπαϊκών Κανονισμών 96/2010 και 113/2010. Η αναθεώρηση αφορά στην κατηγορία της Ταυτοποιημένης Ταξινόμησης Διεθνούς Εμπορίου «Μηχανήματα και υλικό μεταφορών» (SITC 7) και, συγκεκριμένα, στις αφίξεις/εισαγωγές, αποστολές/εξαγωγές πλοίων και αεροσκαφών.

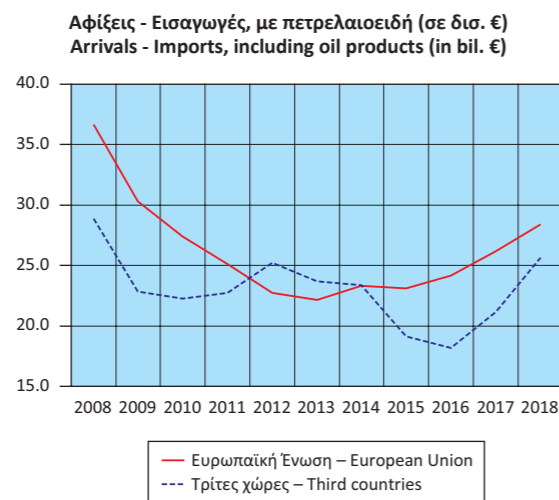

Table 21. GREECE: ARRIVALS - IMPORTS, DISPATCHES - EXPORTS, INTRA EU TRADE - EXTRA EU TRADE, INCLUDING OIL PRODUCTS, 2008 - 2018⁽¹⁾⁽²⁾

In billion €

	2014	2015	2016	2017	2018
Arrivals - Imports					
European Union	23.31	23.09	24.16	26.19	28.45
Third countries	23.39	19.12	18.16	21.17	25.66
Total	46.70	42.21	42.32	47.36	54.11
Dispatches - Exports					
European Union	13.10	14.03	14.33	15.50	17.69
Third countries	13.98	11.73	11.11	13.36	15.78
Total	27.09	25.75	25.45	28.86	33.47
(Year-on-year change %)					
Arrivals - Imports					
European Union	5.3	-0.9	4.6	8.4	8.7
Third countries	-1.3	-18.2	-5.0	16.6	21.2
Total	1.9	-9.6	0.3	11.9	14.3
Dispatches - Exports					
European Union	2.2	7.0	2.2	8.2	14.1
Third countries	-2.9	-16.1	-5.3	20.2	18.1
Total	-0.5	-4.9	-1.2	13.4	15.9

Source: Business Statistics Division ELSTAT.

General remark: Wherever necessary, the data have been rounded up, thus, a slight difference may occur between the sum of the figures and their total.

(1) 2018: Provisional data.

(2) International Trade in Goods Statistics have been revised for the years 2010 - 2018. The revision of the relevant data series was implemented by virtue of EU Regulations 96/2010 and 113/2010. The revision concerns the products under section "Machinery and transport equipment" of the Standard International Trade Classification (SITC 7) especially the arrivals/imports and dispatches/exports of ships and aircrafts.

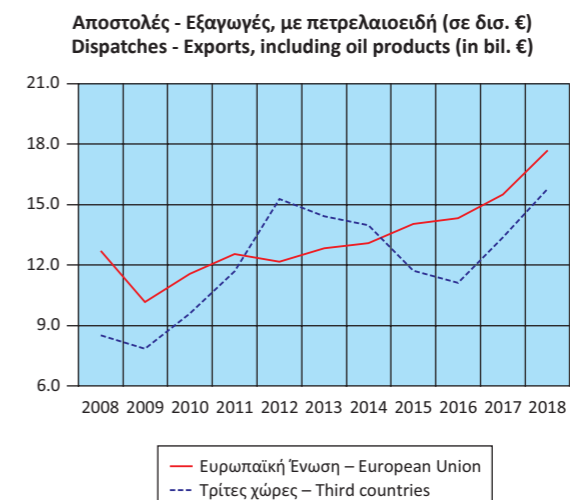

Πίνακας 22. ΕΛΛΑΣ: ΑΦΙΞΕΙΣ - ΕΙΣΑΓΩΓΕΣ, ΑΠΟΣΤΟΛΕΣ - ΕΞΑΓΩΓΕΣ, ΕΝΔΟΚΟΙΝΟΤΙΚΟ ΕΜΠΟΡΙΟ - ΕΜΠΟΡΙΟ ΜΕ ΤΡΙΤΕΣ ΧΩΡΕΣ, ΧΩΡΙΣ ΠΕΤΡΕΛΑΙΟΕΙΔΗ, 2008 - 2018⁽¹⁾⁽²⁾

Σε δισεκατομμύρια €

	2008	2009	2010	2011	2012	2013
Αφίξεις - Εισαγωγές						
Ευρωπαϊκή Ένωση	36.18	29.99	26.87	24.22	21.56	21.08
Τρίτες χώρες	15.82	14.59	10.99	9.15	8.47	7.78
Σύνολο	52.00	44.58	37.86	33.37	30.04	28.85
Αποστολές - Εξαγωγές						
Ευρωπαϊκή Ένωση	11.05	9.14	10.31	11.23	10.70	10.72
Τρίτες χώρες	5.63	5.42	5.52	5.77	6.39	6.08
Σύνολο	16.67	14.56	15.83	17.00	17.09	16.79
(Ετήσια μεταβολή %)						
Αφίξεις - Εισαγωγές						
Ευρωπαϊκή Ένωση	1.2	-17.1	-10.4	-9.9	-10.9	-2.3
Τρίτες χώρες	-3.2	-7.8	-24.6	-16.8	-7.4	-8.2
Σύνολο	-0.2	-14.3	-15.1	-11.9	-10.0	-3.9
Αποστολές - Εξαγωγές						
Ευρωπαϊκή Ένωση	-2.8	-17.3	12.8	8.9	-4.7	0.2
Τρίτες χώρες	19.7	-3.7	1.8	4.5	10.8	-4.9
Σύνολο	3.8	-12.7	8.7	7.4	0.5	-1.7

Πηγή: Διεύθυνση Στατιστικών Επιχειρήσεων ΕΛΣΤΑΤ.

Γενική παρατήρηση: Τυχόν διαφορές μεταξύ του αθροίσματος των επιμέρους ποσών και των συνόλων οφείλονται στη στρογγυλοποίηση.

(1) 2018: Προσωρινά στοιχεία.

(2) Τα στοιχεία Διεθνούς Εμπορίου Αγαθών για τα έτη 2010 - 2018 έχουν αναθεωρηθεί στο πλαίσιο των απαιτήσεων των Ευρωπαϊκών Κανονισμών 96/2010 και 113/2010. Η αναθεώρηση αφορά στην κατηγορία της Τυποποιημένης Ταξινόμησης Διεθνούς Εμπορίου «Μηχανήματα και υλικό μεταφορών» (SITC 7) και, συγκεκριμένα, στις αφίξεις/εισαγωγές, αποστολές/εξαγωγές πλοίων και αεροσκαφών.

Αφίξεις - Εισαγωγές, χωρίς πετρελαιοειδή (σε δισ. €)
Arrivals - Imports, excluding oil products (in bil. €)

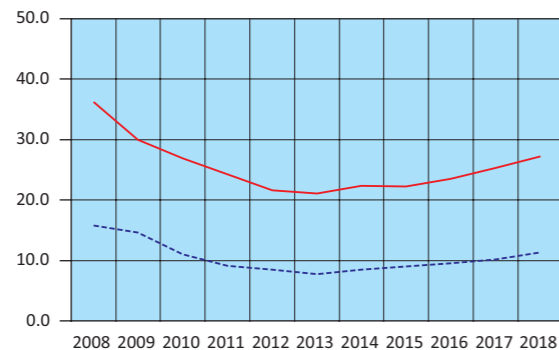

— Ευρωπαϊκή Ένωση - European Union
- - - Τρίτες χώρες - Third countries

Table 22. GREECE: ARRIVALS - IMPORTS, DISPATCHES - EXPORTS, INTRA EU TRADE - EXTRA EU TRADE, EXCLUDING OIL PRODUCTS, 2008 - 2018⁽¹⁾⁽²⁾

In billion €

	2014	2015	2016	2017	2018	
Arrivals - Imports						
European Union	22.30	22.29	23.48	25.33	27.31	
Third countries	8.51	9.06	9.54	10.17	11.31	
Total	30.81	31.35	33.02	35.50	38.62	
Dispatches - Exports						
European Union	10.91	12.08	12.68	13.45	15.01	
Third countries	5.96	6.21	5.96	6.55	7.18	
Total	16.87	18.29	18.64	20.00	22.20	
(Year-on-year change %)						
Arrivals - Imports						
European Union	5.8	0.0	5.3	7.9	7.8	
Third countries	9.4	6.5	5.4	6.5	11.3	
Total	6.8	1.8	5.3	7.5	8.8	
Dispatches - Exports						
European Union	1.8	10.8	4.9	6.1	11.6	
Third countries	-1.9	4.1	-4.0	9.8	9.7	
Total	0.5	8.4	1.9	7.3	11.0	

Source: Business Statistics Division ELSTAT.

General remark: Wherever necessary, the data have been rounded up, thus, a slight difference may occur between the sum of the figures and their total.

(1) 2018: Provisional data.

(2) International Trade in Goods Statistics have been revised for the years 2010 - 2018. The revision of the relevant data series was implemented by virtue of EU Regulations 96/2010 and 113/2010. The revision concerns the products under section "Machinery and transport equipment" of the Standard International Trade Classification (SITC 7) especially the arrivals/imports and dispatches/exports of ships and aircrafts.

Αποστολές - Εξαγωγές, χωρίς πετρελαιοειδή (σε δισ. €)
Dispatches - Exports, excluding oil products (in bil. €)

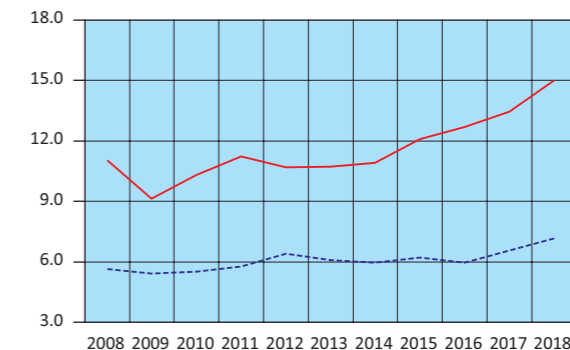

— Ευρωπαϊκή Ένωση - European Union
- - - Τρίτες χώρες - Third countries

Πίνακας 23. ΕΛΛΑΣ: ΑΦΙΞΕΙΣ - ΕΙΣΑΓΩΓΕΣ, ΑΠΟΣΤΟΛΕΣ - ΕΞΑΓΩΓΕΣ, ΕΝΔΟΚΟΙΝΟΤΙΚΟ ΕΜΠΟΡΙΟ - ΕΜΠΟΡΙΟ ΜΕ ΤΡΙΤΕΣ ΧΩΡΕΣ, ΜΕ ΠΕΤΡΕΛΑΙΟΕΙΔΗ, ΤΡΙΜΗΝΙΑΙΑ ΣΤΟΙΧΕΙΑ, 2016 - 2019⁽¹⁾⁽²⁾

Σε δισεκατομμύρια €

	2016 Q2	2016 Q3	2016 Q4	2017 Q1	2017 Q2	2017 Q3	2017 Q4
Αφίξεις - Εισαγωγές							
Ευρωπαϊκή Ένωση	6.20	5.90	6.32	6.28	6.61	6.38	6.92
Τρίτες χώρες	4.29	4.59	5.12	5.72	4.89	5.06	5.50
Σύνολο	10.48	10.49	11.45	12.00	11.49	11.44	12.42
Αποστολές - Εξαγωγές							
Ευρωπαϊκή Ένωση	3.69	3.63	3.61	3.74	4.02	3.75	4.00
Τρίτες χώρες	2.59	2.96	3.25	3.17	3.28	3.14	3.77
Σύνολο	6.28	6.59	6.86	6.91	7.30	6.88	7.77
(Ετήσια μεταβολή %)							
Αφίξεις - Εισαγωγές							
Ευρωπαϊκή Ένωση	0.9	18.1	2.6	9.4	6.6	8.2	9.4
Τρίτες χώρες	-12.0	4.7	7.4	37.6	14.0	10.2	7.4
Σύνολο	-4.8	11.9	4.7	21.3	9.6	9.0	8.5
Αποστολές - Εξαγωγές							
Ευρωπαϊκή Ένωση	1.8	1.6	5.4	9.6	8.9	3.3	10.9
Τρίτες χώρες	-16.7	10.3	6.2	37.3	26.9	5.9	15.9
Σύνολο	-6.7	5.3	5.8	20.8	16.3	4.5	13.3

Πηγή: Διεύθυνση Στατιστικών Επιχειρήσεων ΕΛΣΤΑΤ.

Γενική παρατήρηση: Τυχόν διαφορές μεταξύ του αθροίσματος των επιμέρους ποσών και των συνόλων οφείλονται στη στρογγυλοποίηση.

(1) 2018 - 2019: Προσωρινά στοιχεία.

(2) Τα στοιχεία Διεθνούς Εμπορίου Αγαθών για τα έτη 2010 - 2018 και τη χρονική περίοδο Ιανουαρίου - Απριλίου 2019 έχουν αναθεωρηθεί στο πλαίσιο των απαιτήσεων των Ευρωπαϊκών Κανονισμών 96/2010 και 113/2010. Η αναθεώρηση αφορά στην κατηγορία της Τυποποιημένης Ταξινόμησης Διεθνούς Εμπορίου «Μηχανήματα και υλικό μεταφορών» (SITC 7) και, συγκεκριμένα, στις αφίξεις/εισαγωγές, αποστολές/εξαγωγές πλοίων και αεροσκαφών.

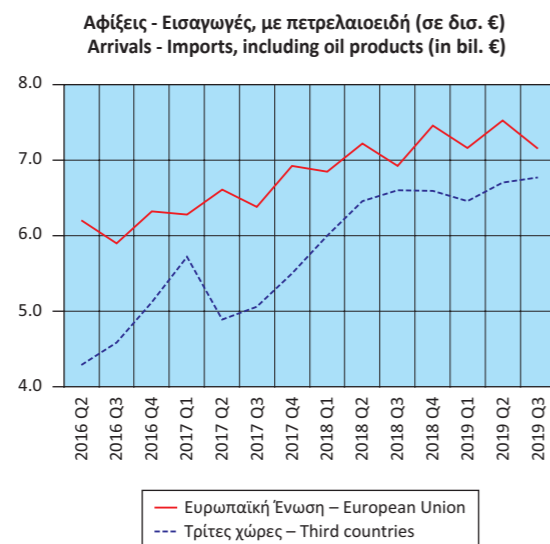

Table 23. GREECE: ARRIVALS - IMPORTS, DISPATCHES - EXPORTS, INTRA EU TRADE - EXTRA EU TRADE, INCLUDING OIL PRODUCTS, QUARTERLY DATA, 2016 - 2019⁽¹⁾⁽²⁾

In billion €

	2018 Q1	2018 Q2	2018 Q3	2018 Q4	2019 Q1	2019 Q2	2019 Q3
Arrivals - Imports							
European Union	6.85	7.22	6.92	7.46	7.16	7.52	7.15
Third countries	6.00	6.46	6.60	6.59	6.46	6.70	6.77
Total	12.85	13.69	13.52	14.06	13.62	14.22	13.93
Dispatches - Exports							
European Union	4.17	4.57	4.25	4.69	4.40	4.98	4.70
Third countries	3.69	4.02	3.95	4.11	3.62	3.85	3.71
Total	7.87	8.60	8.20	8.80	8.01	8.83	8.42
(Year-on-year change %)							
Arrivals - Imports							
European Union	9.1	9.4	8.4	7.8	4.6	4.1	3.4
Third countries	4.8	32.2	30.5	19.9	7.7	3.6	2.6
Total	7.1	19.1	18.2	13.2	6.0	3.9	3.0
Dispatches - Exports							
European Union	11.6	13.9	13.4	17.3	5.4	8.9	10.7
Third countries	16.5	22.5	26.0	9.1	-2.1	-4.2	-6.0
Total	13.9	17.8	19.1	13.3	1.8	2.8	2.7

Source: Business Statistics Division ELSTAT.

General remark: Wherever necessary, the data have been rounded up, thus, a slight difference may occur between the sum of the figures and their total.

(1) 2018 - 2019: Provisional data.

(2) International Trade in Goods Statistics have been revised for the years 2010 - 2018 and the period from January - April 2019. The revision of the relevant data series was implemented by virtue of EU Regulations 96/2010 and 113/2010. The revision concerns the products under section "Machinery and transport equipment" of the Standard International Trade Classification (SITC 7) especially the arrivals/imports and dispatches/exports of ships and aircrafts.

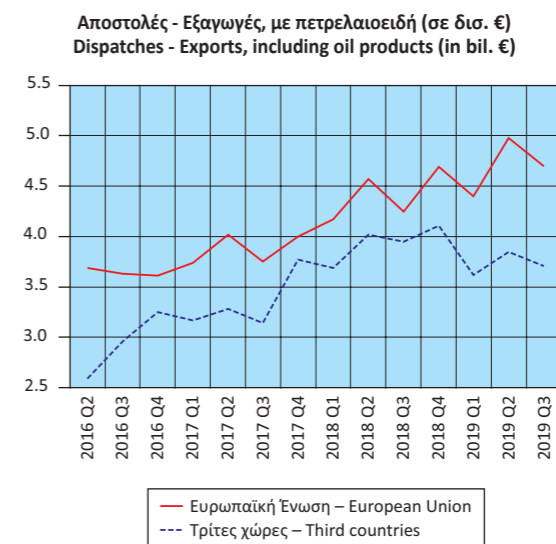

Πίνακας 24. ΕΛΛΑΣ: ΑΦΙΞΕΙΣ - ΕΙΣΑΓΩΓΕΣ, ΑΠΟΣΤΟΛΕΣ - ΕΞΑΓΩΓΕΣ, ΕΝΔΟΚΟΙΝΟΤΙΚΟ ΕΜΠΟΡΙΟ - ΕΜΠΟΡΙΟ ΜΕ ΤΡΙΤΕΣ ΧΩΡΕΣ, ΧΩΡΙΣ ΠΕΤΡΕΛΑΙΟΕΙΔΗ, ΤΡΙΜΗΝΙΑΙΑ ΣΤΟΙΧΕΙΑ, 2016 - 2019⁽¹⁾⁽²⁾

Σε δισεκατομμύρια €

	2016 Q2	2016 Q3	2016 Q4	2017 Q1	2017 Q2	2017 Q3	2017 Q4
Αφίξεις - Εισαγωγές							
Ευρωπαϊκή Ένωση	6.02	5.70	6.10	6.07	6.42	6.17	6.68
Τρίτες χώρες	2.41	2.41	2.25	2.58	2.56	2.42	2.60
Σύνολο	8.44	8.11	8.35	8.66	8.98	8.59	9.28
Αποστολές - Εξαγωγές							
Ευρωπαϊκή Ένωση	3.19	3.16	3.22	3.32	3.42	3.22	3.50
Τρίτες χώρες	1.45	1.46	1.70	1.46	1.62	1.56	1.90
Σύνολο	4.64	4.62	4.92	4.77	5.04	4.78	5.41
(Ετήσια μεταβολή %)							
Αφίξεις - Εισαγωγές							
Ευρωπαϊκή Ένωση	2.3	19.2	1.8	7.4	6.5	8.2	9.5
Τρίτες χώρες	-0.3	24.2	-3.0	4.6	6.1	0.6	15.4
Σύνολο	1.6	20.6	0.5	6.5	6.4	5.9	11.1
Αποστολές - Εξαγωγές							
Ευρωπαϊκή Ένωση	2.0	7.2	6.7	6.7	7.2	1.8	8.8
Τρίτες χώρες	-9.8	3.0	-0.5	7.1	12.2	7.2	12.2
Σύνολο	-2.0	5.9	4.1	6.9	8.7	3.5	9.9

Πηγή: Διεύθυνση Στατιστικών Επιχειρήσεων ΕΛΣΤΑΤ.

Γενική παρατήρηση: Τυχόν διαφορές μεταξύ του αθροίσματος των επιμέρους ποσών και των συνόλων οφείλονται στη στρογγυλοποίηση.

(1) 2018 - 2019: Προσωρινά στοιχεία.

(2) Τα στοιχεία Διεθνούς Εμπορίου Αγαθών για τα έτη 2010 - 2018 και τη χρονική περίοδο Ιανουαρίου - Απριλίου 2019 έχουν αναθεωρηθεί στο πλαίσιο των απαιτήσεων των Ευρωπαϊκών Κανονισμών 96/2010 και 113/2010. Η αναθεώρηση αφορά στην κατηγορία της Τυποποιημένης Ταξινόμησης Διεθνούς Εμπορίου «Μηχανήματα και υλικό μεταφορών» (SITC 7) και, συγκεκριμένα, στις αφίξεις/εισαγωγές, αποστολές/εξαγωγές πλοίων και αεροσκαφών.

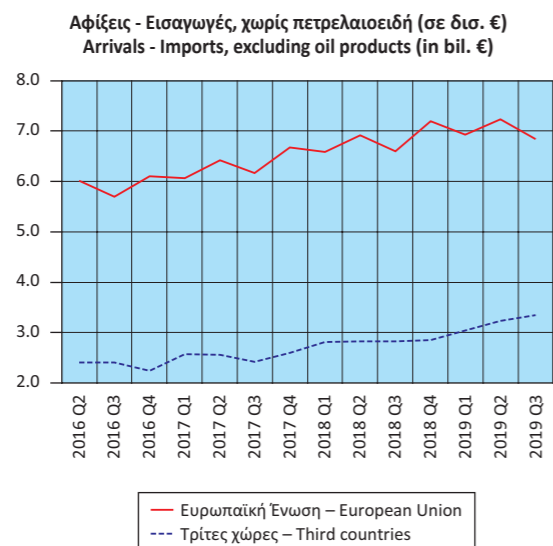

Table 24. GREECE: ARRIVALS - IMPORTS, DISPATCHES - EXPORTS, INTRA EU TRADE - EXTRA EU TRADE, EXCLUDING OIL PRODUCTS, QUARTERLY DATA, 2016 - 2019⁽¹⁾⁽²⁾

In billion €

	2018 Q1	2018 Q2	2018 Q3	2018 Q4	2019 Q1	2019 Q2	2019 Q3
Arrivals - Imports							
European Union	6.59	6.92	6.60	7.20	6.93	7.24	6.84
Third countries	2.81	2.83	2.83	2.85	3.05	3.24	3.35
Total	9.40	9.75	9.42	10.05	9.98	10.48	10.20
Dispatches - Exports							
European Union	3.79	3.89	3.53	3.80	3.87	3.97	3.92
Third countries	1.64	1.80	1.67	2.07	1.79	1.92	1.67
Total	5.43	5.70	5.20	5.87	5.66	5.89	5.59
(Year-on-year change %)							
Arrivals - Imports							
European Union	8.5	7.9	6.9	7.8	5.2	4.6	3.7
Third countries	8.7	10.4	16.7	9.7	8.8	14.7	18.6
Total	8.6	8.6	9.7	8.4	6.3	7.5	8.2
Dispatches - Exports							
European Union	14.2	14.0	9.8	8.5	2.2	2.0	10.9
Third countries	12.6	11.0	7.0	8.7	9.0	6.6	0.0
Total	13.7	13.0	8.9	8.6	4.3	3.4	7.4

Source: Business Statistics Division ELSTAT.

General remark: Wherever necessary, the data have been rounded up, thus, a slight difference may occur between the sum of the figures and their total.

(1) 2018 - 2019: Provisional data.

(2) International Trade in Goods Statistics have been revised for the years 2010 - 2018 and the period from January - April 2019. The revision of the relevant data series was implemented by virtue of EU Regulations 96/2010 and 113/2010. The revision concerns the products under section "Machinery and transport equipment" of the Standard International Trade Classification (SITC 7) especially the arrivals/imports and dispatches/exports of ships and aircrafts.

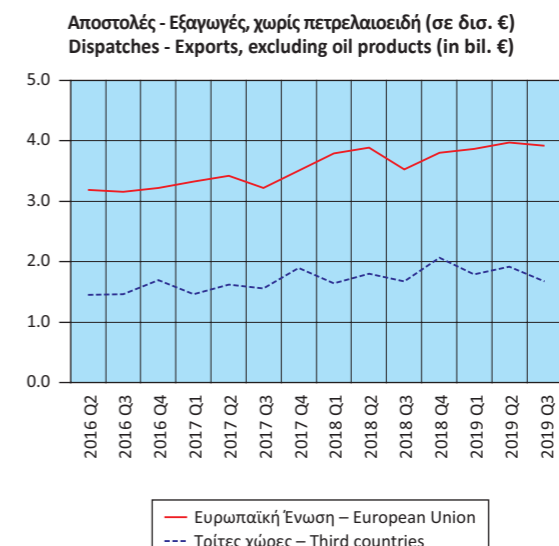

Πίνακας 25. ΕΛΛΑΣ: ΑΦΙΞΕΙΣ - ΕΙΣΑΓΩΓΕΣ, ΑΠΟΣΤΟΛΕΣ - ΕΞΑΓΩΓΕΣ, ΚΑΤΑ ΧΩΡΑ ΕΤΑΙΡΟ, ΜΕ ΠΕΤΡΕΛΑΙΟΕΙΔΗ, 2005, 2010, 2018⁽¹⁾⁽²⁾
Table 25. GREECE: ARRIVALS - IMPORTS, DISPATCHES - EXPORTS, BY PARTNER COUNTRY, INCLUDING OIL PRODUCTS, 2005, 2010, 2018⁽¹⁾⁽²⁾

Σε δισεκατομμύρια €

In billion €

Χώρες ⁽³⁾	2005		2010		2018		Countries ⁽³⁾
	Αξία Value	Ποσοστό (%) συνόλου Percent of total	Αξία Value	Ποσοστό (%) συνόλου Percent of total	Αξία Value	Ποσοστό (%) συνόλου Percent of total	
Αφίξεις - Εισαγωγές							Arrivals - Imports
Γερμανία	6.68	14.4	6.03	12.2	5.82	10.8	Germany
Ιταλία	6.05	13.0	5.21	10.5	4.52	8.4	Italy
Ρωσία	3.44	7.4	4.83	9.7	4.14	7.7	Russia
Κίνα	1.70	3.7	2.26	4.6	3.45	6.4	China
Ολλανδία	2.66	5.7	2.66	5.4	2.82	5.2	Netherlands
Γαλλία	2.88	6.2	2.59	5.2	2.18	4.0	France
Νότια Κορέα	1.18	2.5	0.78	1.6	0.28	0.5	South Korea
Βέλγιο	1.65	3.6	1.70	3.4	1.71	3.2	Belgium
ΗΠΑ	1.14	2.5	1.41	2.8	0.69	1.3	United States
Ισπανία	1.83	4.0	1.61	3.2	2.07	3.8	Spain
Λουπές χώρες	17.22	37.1	20.58	41.4	26.44	48.9	Other countries
Αποστολές - Εξαγωγές							Dispatches - Exports
Γερμανία	1.86	12.5	1.96	9.3	2.14	6.4	Germany
Ιταλία	1.66	11.2	1.95	9.2	3.48	10.4	Italy
Κύπρος	0.93	6.2	1.45	6.9	1.90	5.7	Cyprus
Τουρκία	0.74	5.0	1.21	5.7	2.04	6.1	Turkey
Βουλγαρία	0.82	5.5	1.15	5.4	1.49	4.5	Bulgaria
Ηνωμένο Βασίλειο	1.02	6.9	1.02	4.8	1.21	3.6	United Kingdom
ΗΠΑ	0.78	5.2	0.98	4.6	1.37	4.1	United States
Γαλλία	0.65	4.4	0.66	3.1	1.02	3.0	France
Ρουμανία	0.41	2.8	0.64	3.0	0.97	2.9	Romania
Γιβραλτάρ	0.04	0.3	0.63	3.0	0.57	1.7	Gibraltar
Λουπές χώρες	5.96	40.1	9.50	44.9	17.28	51.6	Other countries

Πηγή: Διεύθυνση Στατιστικών Επιχειρήσεων ΕΛΣΤΑΤ.
 Γενική παρατήρηση: Τυχόν διαφορές μεταξύ του αθροίσματος των επιμέρους ποσών και των συνόλων οφείλονται στη στρογγυλοποίηση.

Source: Business Statistics Division ELSTAT.
 General remark: Wherever necessary, the data have been rounded up, thus, a slight difference may occur between the sum of the figures and their total.

- (1) 2018: Προσωρινά στοιχεία.
- (2) Τα στοιχεία Διεθνούς Εμπορίου Αγαθών για τα έτη 2010 - 2018 έχουν αναθεωρηθεί στο πλαίσιο των απαιτήσεων των Ευρωπαϊκών Κανονισμών 96/2010 και 113/2010. Η αναθεώρηση αφορά στην κατηγορία της Τυποποιημένης Ταξινόμησης Διεθνούς Εμπορίου «Μηχανήματα και υλικό μεταφορών» (SITC 7) και, συγκεκριμένα, στις αφίξεις/εισαγωγές, αποστολές/εξαγωγές πλοίων και αεροσκαφών.
- (3) Οι χώρες εμφανίζονται σε φθίνουσα σειρά, με βάση τις εισαγωγές και τις εξαγωγές, αντίστοιχα, του 2010.

- (1) 2018: Provisional data.
- (2) International Trade in Goods Statistics have been revised for the years 2010 - 2018. The revision of the relevant data series was implemented by virtue of EU Regulations 96/2010 and 113/2010. The revision concerns the products under section "Machinery and transport equipment" of the Standard International Trade Classification (SITC 7) especially the arrivals/imports and dispatches/exports of ships and aircrafts.
- (3) The countries are ranked in descending order, according to the imports and exports, respectively, of 2010.

Αφίξεις - Εισαγωγές (%)
Arrivals - Imports (%)

2005

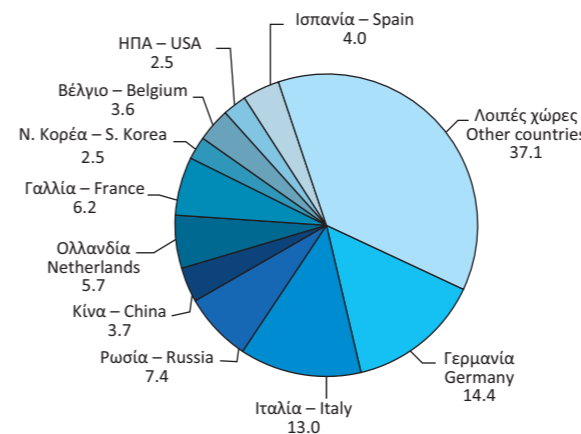

2010

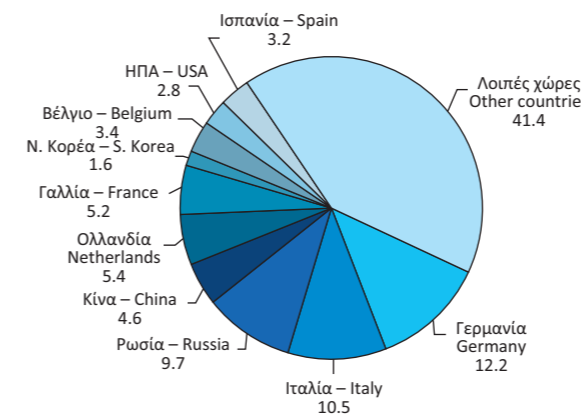

2018

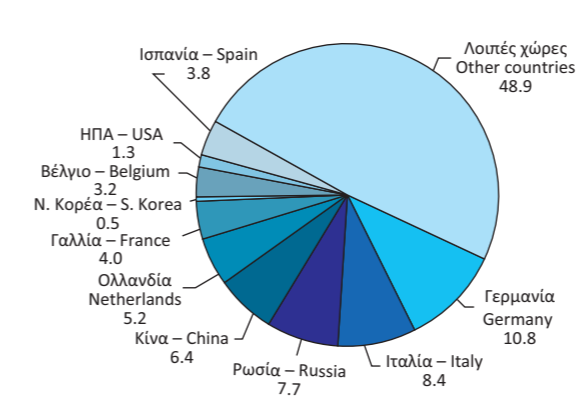

Αποστολές - Εξαγωγές (%)
Dispatches - Exports (%)

2005

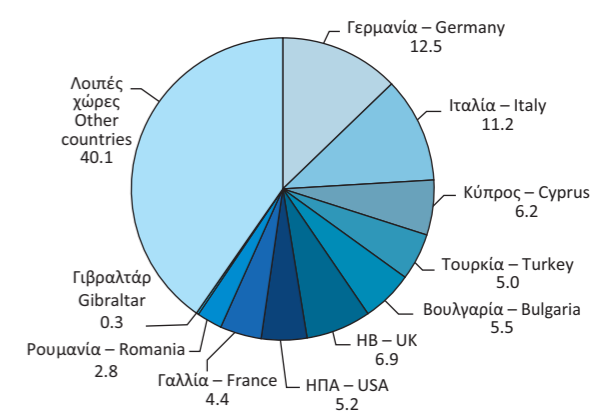

2010

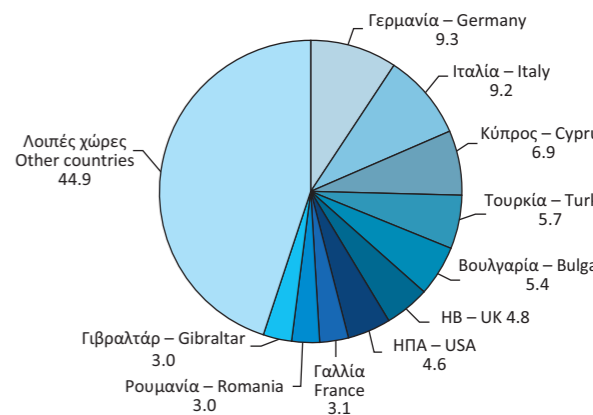

2018

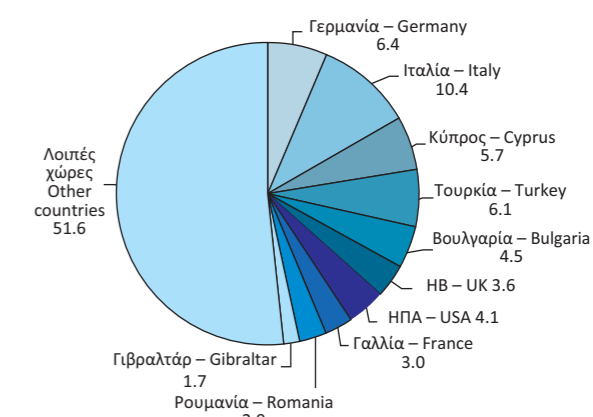

Πίνακας 26. ΕΛΛΑΣ: ΑΦΙΞΕΙΣ - ΕΙΣΑΓΩΓΕΣ, ΚΑΤΑ ΚΥΡΙΕΣ ΚΑΤΗΓΟΡΙΕΣ ΠΡΟΪΟΝΤΩΝ ΤΗΣ ΤΤΔΕ⁽¹⁾, 2008 - 2018⁽²⁾⁽³⁾

Σε δισεκατομμύρια €

	2008	2009	2010	2011	2012	2013
Σύνολο	65.53	53.14	49.65	47.89	47.97	45.82
Πρωτογενή αγαθά (0-4)	22.21	16.10	19.58	22.41	25.41	24.36
Τρόφιμα, ποτά, καπνός (0+1)	6.33	5.96	5.81	5.94	5.54	5.66
Πρώτες ύλες (2+4)	2.03	1.32	1.49	1.66	1.59	1.47
Προϊόντα ενέργειας (3)	13.85	8.82	12.28	14.81	18.28	17.23
Βιομηχανικά αγαθά (5-8)	42.83	36.73	29.41	25.32	22.48	21.42
Χημικά (5)	8.63	7.91	7.52	7.20	6.57	6.56
Μηχανές και εξοπλισμός μεταφορών (7)	17.64	16.26	10.16	7.78	7.13	5.99
Άλλα βιομηχανικά αγαθά (6+8)	16.57	12.56	11.73	10.33	8.78	8.87
Προϊόντα, μη κατονομαζόμενα (9)	0.48	0.31	0.66	0.16	0.07	0.04
<i>(Ετήσια μεταβολή %)</i>						
Σύνολο	5.9	-18.9	-6.6	-3.5	0.2	-4.5
Πρωτογενή αγαθά (0-4)	24.8	-27.5	21.6	14.5	13.4	-4.1
Τρόφιμα, ποτά, καπνός (0+1)	5.3	-5.9	-2.5	2.2	-6.7	2.1
Πρώτες ύλες (2+4)	9.0	-35.2	12.8	11.5	-3.9	-7.3
Προϊόντα ενέργειας (3)	39.7	-36.3	39.2	20.7	23.4	-5.7
Βιομηχανικά αγαθά (5-8)	0.4	-14.3	-19.9	-13.9	-11.2	-4.7
Χημικά (5)	6.6	-8.3	-5.0	-4.2	-8.8	-0.2
Μηχανές και εξοπλισμός μεταφορών (7)	-3.6	-7.8	-37.5	-23.4	-8.4	-15.9
Άλλα βιομηχανικά αγαθά (6+8)	1.8	-24.2	-6.6	-11.9	-15.0	1.0
Προϊόντα, μη κατονομαζόμενα (9)	-65.7	-36.2	115.4	-76.1	-55.3	-48.8

Πηγή: Διεύθυνση Στατιστικών Επιχειρήσεων ΕΛΣΤΑΤ.

Γενική παρατήρηση: Τυχόν διαφορές μεταξύ του αθροίσματος των επιμέρους ποσών και των συνόλων οφείλονται στη στρογγυλοποίηση.

(1) ΤΤΔΕ: Τυποποιημένη Ταξινόμηση (του) Διεθνούς Εμπορίου.

(2) 2018: Προσωρινά στοιχεία.

(3) Τα στοιχεία Διεθνούς Εμπορίου Αγαθών για τα έτη 2010 - 2018 έχουν αναθεωρηθεί στο πλαίσιο των απαιτήσεων των Ευρωπαϊκών Κανονισμών 96/2010 και 113/2010. Η αναθεώρηση αφορά στην κατηγορία της Τυποποιημένης Ταξινόμησης Διεθνούς Εμπορίου «Μηχανήματα και υλικό μεταφορών» (SITC 7) και, συγκεκριμένα, στις αφίξεις/εισαγωγές, αποστολές/εξαγωγές πλοίων και αεροσκαφών.

Table 26. GREECE: ARRIVALS - IMPORTS, BY MAIN PRODUCT CATEGORIES ACCORDING TO SITC⁽¹⁾, 2008 - 2018⁽²⁾⁽³⁾

In billion €

	2014	2015	2016	2017	2018	
Σύνολο	46.70	42.21	42.32	47.36	54.11	Total
Πρωτογενή αγαθά (0-4)	23.45	18.38	17.09	20.07	24.03	Primary goods (0-4)
Τρόφιμα, ποτά, καπνός (0+1)	5.67	5.65	6.02	6.30	6.42	Food, drinks and tobacco (0+1)
Πρώτες ύλες (2+4)	1.48	1.39	1.34	1.55	1.64	Raw materials (2+4)
Προϊόντα ενέργειας (3)	16.30	11.34	9.73	12.22	15.96	Energy products (3)
Βιομηχανικά αγαθά (5-8)	23.11	23.73	25.18	27.03	30.03	Manufactured goods (5-8)
Χημικά (5)	6.65	6.79	6.88	7.42	7.98	Chemicals (5)
Μηχανές και εξοπλισμός μεταφορών (7)	6.94	7.37	7.89	8.26	9.69	Machinery and transport equipment (7)
Άλλα βιομηχανικά αγαθά (6+8)	9.51	9.56	10.41	11.34	12.36	Other manufactured goods (6+8)
Προϊόντα, μη κατονομαζόμενα (9)	0.14	0.10	0.05	0.26	0.05	Products, not elsewhere classified (9)
<i>(Year-on-year change %)</i>						
Σύνολο	1.9	-9.6	0.3	11.9	14.3	Total
Πρωτογενή αγαθά (0-4)	-3.8	-21.6	-7.0	17.4	19.7	Primary goods (0-4)
Τρόφιμα, ποτά, καπνός (0+1)	0.2	-0.2	6.5	4.7	1.9	Food, drinks and tobacco (0+1)
Πρώτες ύλες (2+4)	0.5	-6.4	-3.0	15.5	5.6	Raw materials (2+4)
Προϊόντα ενέργειας (3)	-5.4	-30.4	-14.2	25.6	30.7	Energy products (3)
Βιομηχανικά αγαθά (5-8)	7.9	2.7	6.1	7.3	11.1	Manufactured goods (5-8)
Χημικά (5)	1.4	2.1	1.3	7.9	7.5	Chemicals (5)
Μηχανές και εξοπλισμός μεταφορών (7)	15.9	6.1	7.1	4.7	17.3	Machinery and transport equipment (7)
Άλλα βιομηχανικά αγαθά (6+8)	7.2	0.5	8.8	9.0	9.0	Other manufactured goods (6+8)
Προϊόντα, μη κατονομαζόμενα (9)	277.6	-26.1	-54.5	459.1	-79.6	Products, not elsewhere classified (9)

Source: Business Statistics Division ELSTAT.

General remark: Wherever necessary, the data have been rounded up, thus, a slight difference may occur between the sum of the figures and their total.

(1) SITC: Standard International Trade Classification.

(2) 2018: Provisional data.

(3) International Trade in Goods Statistics have been revised for the years 2010 - 2018. The revision of the relevant data series was implemented by virtue of EU Regulations 96/2010 and 113/2010. The revision concerns the products under section "Machinery and transport equipment" of the Standard International Trade Classification (SITC 7) especially the arrivals/imports and dispatches/exports of ships and aircrafts.

Αφίξεις - Εισαγωγές, κατά κύριες κατηγορίες προϊόντων (σε δισ. €)
Arrivals - Imports, by main product categories (in bil. €)

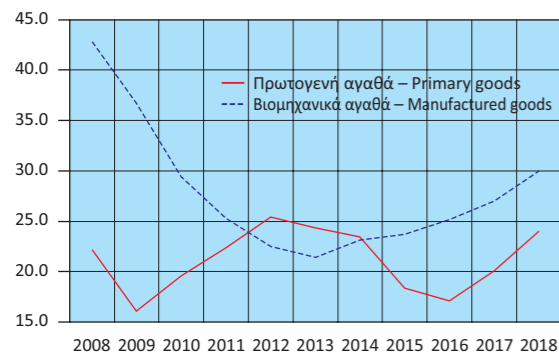

Αφίξεις - Εισαγωγές πρωτογενών αγαθών (σε δισ. €)
Arrivals - Imports of primary goods (in bil. €)

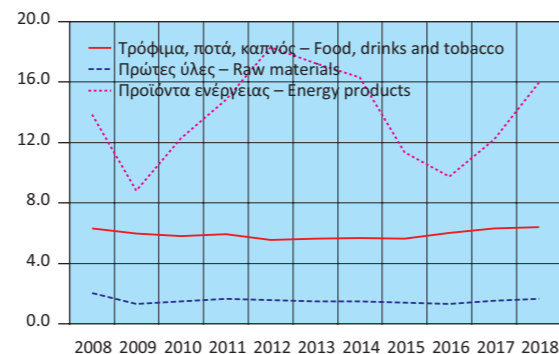

Αφίξεις - Εισαγωγές βιομηχανικών αγαθών (σε δισ. €)
Arrivals - Imports of manufactured goods (in bil. €)

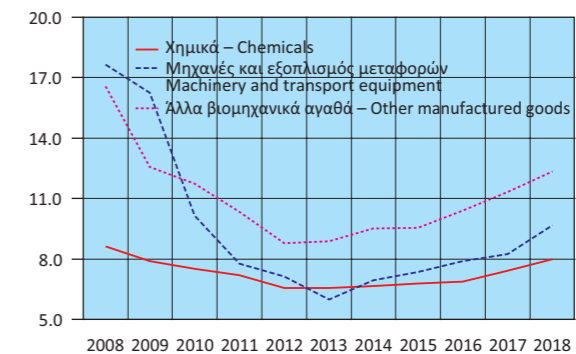

Αφίξεις - Εισαγωγές, κατά κύριες κατηγορίες προϊόντων (ετήσια μεταβολή %)
Arrivals - Imports, by main product categories (y-o-y change %)

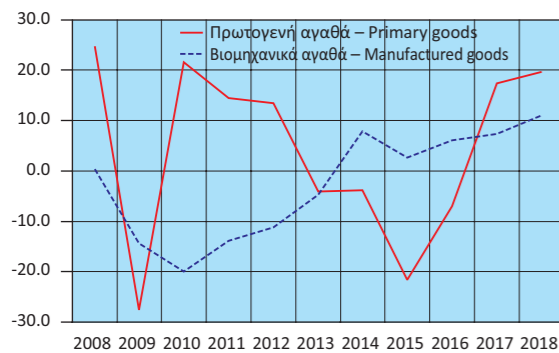

Αφίξεις - Εισαγωγές πρωτογενών αγαθών (ετήσια μεταβολή %)
Arrivals - Imports of primary goods (y-o-y change %)

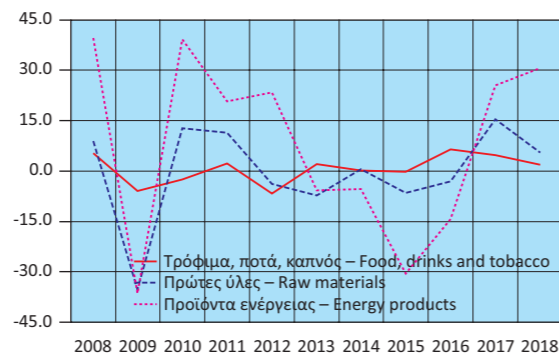

Αφίξεις - Εισαγωγές βιομηχανικών αγαθών (ετήσια μεταβολή %)
Arrivals - Imports of manufactured goods (y-o-y change %)

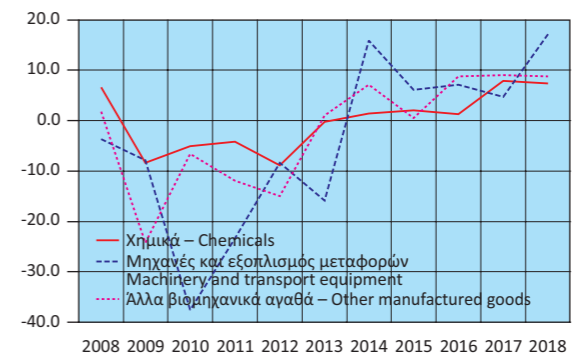

Πίνακας 27. ΕΛΛΑΣ: ΑΠΟΣΤΟΛΕΣ - ΕΞΑΓΩΓΕΣ, ΚΑΤΑ ΚΥΡΙΕΣ ΚΑΤΗΓΟΡΙΕΣ ΠΡΟΪΟΝΤΩΝ ΤΗΣ ΤΤΔΕ⁽¹⁾, 2008 - 2018⁽²⁾⁽³⁾

Σε δισεκατομμύρια €

	2008	2009	2010	2011	2012	2013
Σύνολο	21.23	18.02	21.16	24.24	27.48	27.22
Πρωτογενή αγαθά (0-4)	9.45	8.25	10.67	12.82	16.55	16.57
Τρόφιμα, ποτά, καπνός (0+1)	3.66	3.61	3.87	4.07	4.25	4.25
Πρώτες ύλες (2+4)	1.21	1.11	1.37	1.35	1.66	1.72
Προϊόντα ενέργειας (3)	4.58	3.54	5.42	7.40	10.65	10.60
Βιομηχανικά αγαθά (5-8)	11.22	9.42	9.96	10.75	10.30	10.06
Χημικά (5)	2.42	2.23	2.54	2.47	2.47	2.60
Μηχανές και εξοπλισμός μεταφορών (7)	2.51	2.42	2.16	2.22	2.22	2.00
Άλλα βιομηχανικά αγαθά (6+8)	6.29	4.77	5.26	6.06	5.60	5.47
Προϊόντα, μη κατονομαζόμενα (9)	0.56	0.34	0.53	0.68	0.63	0.59
<i>(Ετήσια μεταβολή %)</i>						
Σύνολο	9.9	-15.1	17.5	14.6	13.3	-0.9
Πρωτογενή αγαθά (0-4)	21.2	-12.7	29.3	20.1	29.2	0.1
Τρόφιμα, ποτά, καπνός (0+1)	10.7	-1.4	7.4	5.1	4.4	0.0
Πρώτες ύλες (2+4)	-0.6	-8.6	23.9	-1.9	23.0	4.0
Προϊόντα ενέργειας (3)	39.9	-22.7	53.3	36.5	43.9	-0.5
Βιομηχανικά αγαθά (5-8)	3.3	-16.0	5.7	7.9	-4.2	-2.2
Χημικά (5)	-2.2	-7.9	14.1	-2.9	0.2	5.0
Μηχανές και εξοπλισμός μεταφορών (7)	11.2	-3.4	-10.9	2.9	0.0	-10.2
Άλλα βιομηχανικά αγαθά (6+8)	2.6	-24.2	10.3	15.1	-7.5	-2.3
Προϊόντα, μη κατονομαζόμενα (9)	-14.1	-39.1	55.2	27.7	-7.2	-6.3

Πηγή: Διεύθυνση Στατιστικών Επιχειρήσεων ΕΛΣΤΑΤ.

Γενική παρατήρηση: Τυχόν διαφορές μεταξύ του αθροίσματος των επιμέρους ποσών και των συνόλων οφείλονται στη στρογγυλοποίηση.

(1) ΤΤΔΕ: Τυποποιημένη Ταξινόμηση (του) Διεθνούς Εμπορίου.

(2) 2018: Προσωρινά στοιχεία.

(3) Τα στοιχεία Διεθνούς Εμπορίου Αγαθών για τα έτη 2010 - 2018 έχουν αναθεωρηθεί στο πλαίσιο των απαιτήσεων των Ευρωπαϊκών Κανονισμών 96/2010 και 113/2010. Η αναθεώρηση αφορά στην κατηγορία της Τυποποιημένης Ταξινόμησης Διεθνούς Εμπορίου «Μηχανήματα και υλικό μεταφορών» (SITC 7) και, συγκεκριμένα, στις αφίξεις/εισαγωγές, αποστολές/εξαγωγές πλοίων και αεροσκαφών.

Αποστολές - Εξαγωγές, κατά κύριες κατηγορίες προϊόντων (σε δισ. €)
Dispatches - Exports, by main product categories (in bil. €)

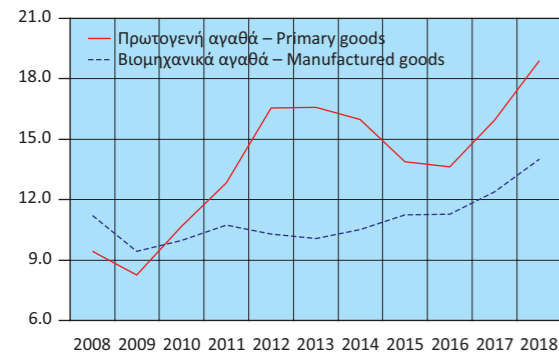

Αποστολές - Εξαγωγές πρωτογενών αγαθών (σε δισ. €)
Dispatches - Exports of primary goods (in bil. €)

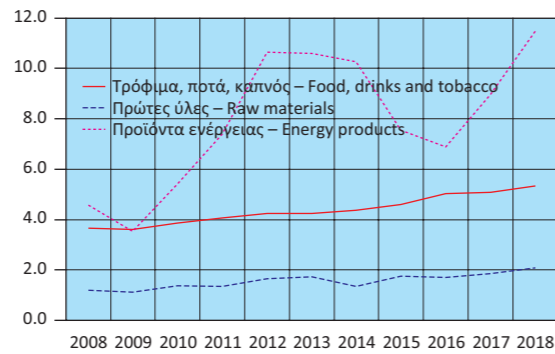

Αποστολές - Εξαγωγές βιομηχανικών αγαθών (σε δισ. €)
Dispatches - Exports of manufactured goods (in bil. €)

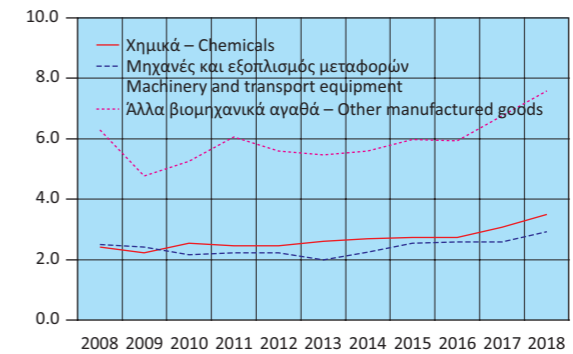

Αποστολές - Εξαγωγές, κατά κύριες κατηγορίες προϊόντων (ετήσια μεταβολή %)
Dispatches - Exports, by main product categories (y-o-y change %)

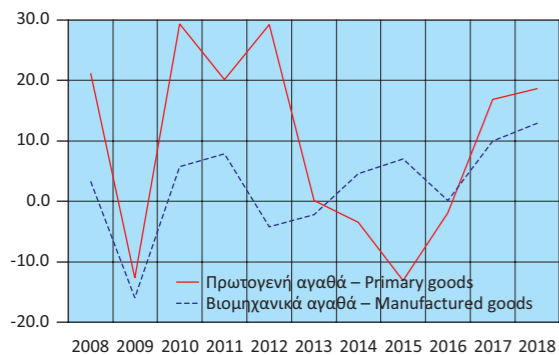

Αποστολές - Εξαγωγές πρωτογενών αγαθών (ετήσια μεταβολή %)
Dispatches - Exports of primary goods (y-o-y change %)

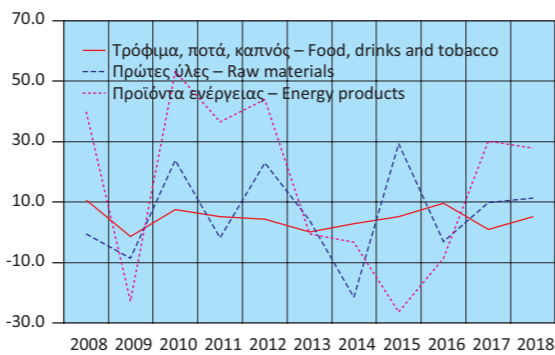

Αποστολές - Εξαγωγές βιομηχανικών αγαθών (ετήσια μεταβολή %)
Dispatches - Exports of manufactured goods (y-o-y change %)

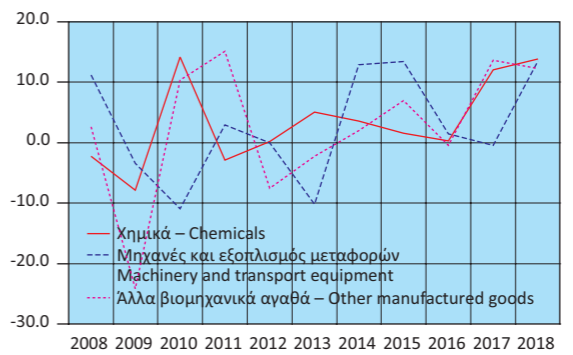

Table 27. GREECE: DISPATCHES - EXPORTS, BY MAIN PRODUCT CATEGORIES ACCORDING TO SITC⁽¹⁾, 2008 - 2018⁽²⁾⁽³⁾

In billion €

	2014	2015	2016	2017	2018	
Σύνολο	27.09	25.75	25.45	28.86	33.47	Total
Πρωτογενή αγαθά (0-4)	15.98	13.89	13.62	15.93	18.90	Primary goods (0-4)
Τρόφιμα, ποτά, καπνός (0+1)	4.37	4.59	5.03	5.08	5.34	Food, drinks and tobacco (0+1)
Πρώτες ύλες (2+4)	1.35	1.75	1.70	1.87	2.08	Raw materials (2+4)
Προϊόντα ενέργειας (3)	10.26	7.55	6.90	8.98	11.48	Energy products (3)
Βιομηχανικά αγαθά (5-8)	10.53	11.26	11.27	12.40	14.01	Manufactured goods (5-8)
Χημικά (5)	2.69	2.73	2.74	3.07	3.50	Chemicals (5)
Μηχανές και εξοπλισμός μεταφορών (7)	2.25	2.55	2.59	2.58	2.93	Machinery and transport equipment (7)
Άλλα βιομηχανικά αγαθά (6+8)	5.59	5.97	5.94	6.75	7.58	Other manufactured goods (6+8)
Προϊόντα, μη κατονομαζόμενα (9)	0.58	0.60	0.55	0.53	0.56	Products, not elsewhere classified (9)
<i>(Year-on-year change %)</i>						
Σύνολο	-0.5	-4.9	-1.2	13.4	15.9	Total
Πρωτογενή αγαθά (0-4)	-3.5	-13.1	-1.9	16.9	18.7	Primary goods (0-4)
Τρόφιμα, ποτά, καπνός (0+1)	2.9	5.1	9.6	1.0	5.1	Food, drinks and tobacco (0+1)
Πρώτες ύλες (2+4)	-21.4	29.4	-3.1	9.9	11.4	Raw materials (2+4)
Προϊόντα ενέργειας (3)	-3.2	-26.4	-8.6	30.2	27.9	Energy products (3)
Βιομηχανικά αγαθά (5-8)	4.6	7.0	0.1	10.0	12.9	Manufactured goods (5-8)
Χημικά (5)	3.6	1.6	0.3	12.0	13.8	Chemicals (5)
Μηχανές και εξοπλισμός μεταφορών (7)	12.9	13.4	1.4	-0.4	13.5	Machinery and transport equipment (7)
Άλλα βιομηχανικά αγαθά (6+8)	2.0	7.0	-0.5	13.6	12.3	Other manufactured goods (6+8)
Προϊόντα, μη κατονομαζόμενα (9)	-2.1	4.4	-9.1	-2.4	4.2	Products, not elsewhere classified (9)

Source: Business Statistics Division ELSTAT.

General remark: Wherever necessary, the data have been rounded up, thus, a slight difference may occur between the sum of the figures and their total.

(1) SITC: Standard International Trade Classification.

(2) 2018: Provisional data.

(3) International Trade in Goods Statistics have been revised for the years 2010 - 2018. The revision of the relevant data series was implemented by virtue of EU Regulations 96/2010 and 113/2010. The revision concerns the products under section "Machinery and transport equipment" of the Standard International Trade Classification (SITC 7) especially the arrivals/imports and dispatches/exports of ships and aircrafts.

Πίνακας 28. ΕΛΛΑΣ: ΣΥΓΚΕΝΤΡΩΤΙΚΗ ΛΟΓΙΣΤΙΚΗ ΚΑΤΑΣΤΑΣΗ ΤΩΝ ΝΟΜΙΣΜΑΤΙΚΩΝ ΧΡΗΜΑΤΟΠΙΣΤΩΤΙΚΩΝ ΙΔΡΥΜΑΤΩΝ (ΝΧΙ)⁽¹⁾, 2013 - 2019

Σε δισεκατομμύρια €

	Δεκ./Dec. 2013	Δεκ./Dec. 2014	Δεκ./Dec. 2015	Δεκ./Dec. 2016	Δεκ./Dec. 2017	Δεκ./Dec. 2018
Σύνολο Ενεργητικού	517.6	501.6	550.2	494.8	427.7	402.4
Μετρητά (πιστωτικών ιδρυμάτων)	2.0	1.9	1.7	1.8	1.8	1.8
Απαιτήσεις έναντι της Τράπεζας της Ελλάδος	4.0	3.5	1.7	0.9	2.0	6.9
Απαιτήσεις έναντι λοιπών ΝΧΙ	107.3	86.2	134.4	86.2	50.7	27.9
Απαιτήσεις (δάνεια) έναντι μη ΝΧΙ	238.9	234.2	224.8	214.4	201.0	186.1
Εσωτερικό	233.8	229.7	220.3	209.9	197.5	183.1
Γενική Κυβέρνηση	15.9	17.7	15.9	14.8	13.7	12.9
Λοιποί τομείς	217.9	212.0	204.3	195.1	183.8	170.2
Λοιπές χώρες	5.2	4.5	4.6	4.5	3.4	3.0
Χρεωστικοί τίτλοι	94.3	102.0	113.7	121.2	103.4	105.6
Λοιπά στοιχεία ενεργητικού	66.0	69.1	69.1	65.8	64.3	69.5
Πάγια στοιχεία	5.1	4.8	4.8	4.7	4.5	4.6
Σύνολο Παθητικού	517.6	501.6	550.2	494.8	427.7	402.4
Υποχρεώσεις έναντι της Τράπεζας της Ελλάδος	73.0	56.0	107.6	66.6	33.7	11.1
Υποχρεώσεις έναντι λοιπών ΝΧΙ	93.0	92.6	107.5	97.6	79.2	62.1
Καταθέσεις και ρέπος των μη ΝΧΙ	218.9	212.3	163.4	167.8	165.8	193.8
Εσωτερικό	182.6	177.2	139.2	142.4	150.9	178.1
Λοιπές χώρες	13.9	13.8	6.6	8.2	6.7	7.2
Κεφάλαια και αποθεματικά ⁽²⁾⁽³⁾	67.0	75.0	91.2	89.1	83.5	69.9
Τραπεζογραμμάτια και κέρματα σε κυκλοφορία	25.4	27.9	29.6	30.7	31.9	33.6
Λοιπά στοιχεία παθητικού	40.3	37.8	50.9	43.0	33.6	32.0
Νόμισμα και πίστη						
M3 ⁽⁴⁾	193.2	192.6	158.4	161.9	171.0	178.4
Χρηματοδότηση του εγχώριου ιδιωτικού τομέα ⁽⁵⁾⁽⁶⁾	217.9	212.0	204.3	195.2	184.0	170.3
Χρηματοδότηση της Γενικής Κυβέρνησης ⁽⁶⁾	34.1	35.8	34.8	31.5	30.9	29.8
	<i>(Ετήσια μεταβολή %)⁽⁷⁾</i>					
M3 ⁽⁴⁾	2.7	-0.6	-18.1	4.0	6.3	4.2
Εγχώριες καταθέσεις ⁽⁸⁾	2.3	-2.7	-23.2	4.1	4.5	10.4
Χρηματοδότηση του εγχώριου ιδιωτικού τομέα ⁽⁵⁾⁽⁶⁾	-3.9	-3.1	-2.0	-1.5	-0.8	-1.1
Χρηματοδότηση της Γενικής Κυβέρνησης	-18.1	7.3	-5.3	1.4	-6.5	-2.0

Πηγή: Τράπεζα της Ελλάδος.

- (1) Από τον Δεκέμβριο 2016, στα ΝΧΙ δεν περιλαμβάνεται το Ταμείο Παρακαταθηκών και Δανείων λόγω αναταξινόμησής του από τον χρηματοπιστωτικό τομέα στον τομέα της Γενικής Κυβέρνησης. Από τον Μάρτιο 2017, στα στοιχεία της λογιστικής κατάστασης περιλαμβάνονται και τα Ιδρύματα Έκδοσης Ηλεκτρονικού Χρήματός. Από τον Μάρτιο 2019, οι καταθέσεις και τα ρέπος των ναυτιλιακών εταιρειών με καταστατική έδρα στο εξωτερικό, καθώς και τα δάνεια προς αυτές, δεν περιλαμβάνονται πλέον στις καταθέσεις και τη χρηματοδότηση, αντίστοιχα, της εγχώριας οικονομίας, αλλά αναταξινόμηθηκαν στις λοιπές χώρες.
- (2) Αναθεωρημένα στοιχεία: από τον Ιούνιο 2010 για τα λοιπά ΝΧΙ και από τον Ιούνιο 2015 για την Τράπεζα της Ελλάδος, στα «κεφάλαια και αποθεματικά» περιλαμβάνονται και τα αποτελέσματα τρέχουσας χρήσης και οι διαφορές αναπροσαρμογής. Η αναθεώρηση έγινε μετά από σύσταση της αρμόδιας Ομάδας Εργασίας του Ευρωσυστήματος.
- (3) Από τον Νοέμβριο 2017, στα κεφάλαια και αποθεματικά των ΝΧΙ περιλαμβάνεται και η κεφαλαιακή προικοδότηση των ξένων υποκαταστημάτων που λειτουργούν στην Ελλάδα.
- (4) Ελληνική συμβολή στο M3 της ζώνης του ευρώ.
- (5) Χρηματοδότηση κατοίκων εσωτερικού, πλην ΝΧΙ, από τα εγχώρια ΝΧΙ. Περιλαμβάνονται τα δάνεια, οι τοποθετήσεις των ΝΧΙ σε εταιρικά ομόλογα και τα τιλοποιημένα δάνεια τη διαχείριση των οποίων διενεργούν τα πιστωτικά ιδρύματα.
- (6) Από τον Δεκέμβριο 2016, στα στοιχεία της χρηματοδότησης δεν περιλαμβάνονται τα στοιχεία του Ταμείου Παρακαταθηκών και Δανείων λόγω αναταξινόμησής του από τον χρηματοπιστωτικό τομέα στον τομέα της Γενικής Κυβέρνησης.
- (7) Οι ρυθμοί μεταβολής προκύπτουν από τις μεταβολές των υπολοίπων διορθωμένες για τις διαγραφές δανείων, μεταβολές αξίας χρεογράφων, συναλλαγματικές διαφορές, αναταξινόμησεις και οποιεσδήποτε άλλες μεταβολές που δεν οφείλονται σε συναλλαγές.
- (8) Από τον Δεκέμβριο 2016, δεν περιλαμβάνονται οι καταθέσεις στο Ταμείο Παρακαταθηκών και Δανείων λόγω αναταξινόμησής του από τον χρηματοπιστωτικό τομέα στον τομέα της Γενικής Κυβέρνησης.

Table 28. GREECE: AGGREGATED BALANCE SHEET OF MONETARY FINANCIAL INSTITUTIONS (MFIs)⁽¹⁾, 2013 - 2019

In billion €

	Ιούνιος/June 2019	Ιούλιος/July 2019	Αύγ./Aug. 2019	Σεπτ./Sept. 2019	Οκτ./Oct. 2019	Νοέμ./Nov. 2019	
402.7	402.7	404.4	422.3	424.6	427.9	Total Assets	
1.7	1.8	1.8	1.8	1.6	1.8	Cash (held by credit institutions)	
5.2	3.6	3.6	5.5	6.3	8.2	Claims on the Bank of Greece	
23.0	23.6	24.7	22.1	22.6	22.3	Claims on the other MFIs	
177.7	176.5	176.1	173.9	173.8	173.0	Claims (loans) on non-MFIs	
167.9	167.0	166.5	164.1	164.1	163.0	Domestic	
6.8	6.8	6.7	6.9	7.6	7.6	General Government	
161.1	160.2	159.8	157.2	156.5	155.4	Other sectors	
9.8	9.5	9.6	9.9	9.7	10.0	Other countries	
114.1	113.4	112.6	136.3	137.6	138.0	Holdings of debt securities	
75.1	77.9	79.6	76.6	76.6	78.5	Other assets	
6.0	6.0	6.1	6.1	6.1	6.1	Fixed assets	
402.7	402.7	404.4	422.3	424.6	427.9	Total Liabilities	
8.6	8.7	8.2	7.5	7.9	7.8	Liabilities to the Bank of Greece	
52.4	49.6	50.0	51.1	52.0	58.8	Liabilities to other MFIs	
207.0	208.4	209.5	231.2	232.7	228.7	Deposits and repos of non-MFIs	
181.2	182.5	183.5	184.5	185.8	182.6	Domestic	
8.4	8.6	8.7	8.2	8.2	8.3	Other countries	
72.3	72.1	71.6	67.5	68.0	67.7	Capital and reserves ⁽²⁾⁽³⁾	
29.1	29.4	29.4	29.4	29.6	29.7	Banknotes and coins in circulation	
33.3	34.5	35.7	35.5	34.4	35.1	Other liabilities	
						Money and credit	
181.0	182.9	184.1	183.3	184.3	182.7	M3 ⁽⁴⁾	
161.2	160.3	159.9	157.3	156.6	155.5	Credit to the private sector ⁽⁵⁾⁽⁶⁾	
28.2	28.4	28.8	29.6	30.9	30.4	Credit to General Government sector ⁽⁶⁾	
						<i>(Annual change %)⁽⁷⁾</i>	
5.2	5.7	5.3	4.1	4.6	3.9	M3 ⁽⁴⁾	
6.2	4.4	3.3	4.1	3.8	4.4	Domestic deposits ⁽⁸⁾	
-0.2	-0.1	-0.1	-0.5	-0.2	-0.3	Credit to the private sector ⁽⁵⁾⁽⁶⁾	
-1.0	-2.1	-4.4	-3.1	-4.3	-4.0	Credit to General Government sector	

Source: Bank of Greece.

- (1) As of December 2016, the Consignment Deposits and Loans Fund is excluded from MFIs as the institution has been reclassified from the financial sector to the General Government sector. As of March 2017, e-money institutions are included in the domestic balance sheet. As of March 2019, deposits and repos of shipping companies, which have their registered office abroad, are no longer included in the deposits of the domestic economy. Moreover, as of March 2019, loans to shipping companies, which have their registered office abroad, are no longer included in credit to the domestic economy.
- (2) Revised data: as of June 2010 for oMFIs and as of June 2015 for the Bank of Greece, "capital and reserves" includes current year results and valuation adjustments. The revision was triggered by a recommendation of the relevant Eurosystem Working Group.
- (3) As of November 2017, capital and reserves include the capital endowment of foreign branches operating in Greece.
- (4) Greek contribution to euro area M3.
- (5) Credit to domestic non-MFI residents by domestic MFIs, includes loans, MFI holdings of corporate bonds and securitised loans serviced by credit institutions.
- (6) As of December 2016, loans of the Consignment, Deposits and Loans Fund are excluded from the domestic credit, as the institution has been reclassified from the financial sector to the General Government sector.
- (7) Growth rates derived from the differences in outstanding amounts corrected for loan write-offs, revaluations in security prices, exchange rate variations, reclassifications and any other changes which do not arise from transactions.
- (8) As of December 2016, deposits in the Consignment Deposits and Loan Fund are excluded from the domestic deposits as the institution has been reclassified from the financial sector to the General Government sector.

Πίνακας 29. ΕΠΙΛΕΓΜΕΝΟΙ ΟΙΚΟΝΟΜΙΚΟΙ ΔΕΙΚΤΕΣ ΧΩΡΩΝ ΕΥΡΩΖΩΝΗΣ

Ετήσιες μεταβολές (%), εκτός άλλης αναφοράς

Χώρες	ΑΕΠ σε σταθερές τιμές (1) Real GDP growth rate		Ισοζύγιο Γενικής Κυβέρνησης (2) General Government overall balance	Συνολικές δαπάνες Γενικής Κυβέρνησης (3) General Government total expenditures		Συνολικά έσοδα Γενικής Κυβέρνησης (3) General Government total revenue	
	Πρόσφατο τρίμηνο Latest quarter	Έτος Year	Έτος Year	Πρόσφατο τρίμηνο Latest quarter	Έτος Year	Πρόσφατο τρίμηνο Latest quarter	Έτος Year
	Αυστρία	1.5 2019Q3	2.4 2018	0.2 2018	2.1 2019Q3	3.2 2018	2.9 2019Q3
Βέλγιο	1.6 2019Q3	1.5 2018	-0.7 2018	3.1 2019Q3	3.4 2018	1.9 2019Q3	3.4 2018
Γαλλία	1.3 2019Q3	1.7 2018	-2.5 2018	2.5 2019Q3	1.9 2018	1.6 2019Q3	2.3 2018
Γερμανία	0.5 2019Q3	1.5 2018	1.9 2018	4.4 2019Q3	3.4 2018	3.7 2019Q3	4.8 2018
Ελλάς	2.3 2019Q3	1.9 2018	1.0 2018	0.5 2019Q3	1.5 2018	3.1 2019Q3	2.1 2018
Εσθονία	3.8 2019Q2	4.8 2018	-0.6 2018	8.5 2019Q3	8.9 2018	10.4 2019Q3	9.4 2018
Ιρλανδία	6.0 2019Q2	8.2 2018	0.1 2018	3.5 2019Q3	6.0 2018	9.0 2019Q3	7.5 2018
Ισπανία	2.0 2019Q3	2.4 2018	-2.5 2018	3.6 2019Q3	4.8 2018	4.0 2019Q3	6.2 2018
Ιταλία	0.3 2019Q3	0.8 2018	-2.2 2018	1.5 2019Q3	1.1 2018	1.3 2019Q3	1.6 2018
Κύπρος	3.0 2019Q3	4.1 2018	-4.4 2018	-37.1 2019Q3	24.6 2018	15.6 2019Q3	7.2 2018
Λετονία	1.8 2019Q3	4.6 2018	-0.7 2018	6.5 2019Q3	10.2 2018	9.9 2019Q3	9.6 2018
Λιθουανία	3.6 2019Q3	3.6 2018	0.6 2018	8.3 2019Q3	9.9 2018	4.2 2019Q3	10.3 2018
Λουξεμβούργο	3.7 2019Q2	3.1 2018	2.7 2018	7.1 2019Q3	6.0 2018	-1.1 2019Q3	9.2 2018
Μάλτα	4.0 2019Q2	6.8 2018	1.9 2018	4.7 2019Q3	11.7 2018	-0.3 2019Q3	7.3 2018
Ολλανδία	1.7 2019Q3	2.6 2018	1.5 2018	4.4 2019Q3	3.9 2018	3.5 2019Q3	4.5 2018
Πορτογαλία	1.9 2019Q3	2.4 2018	-0.4 2018	4.3 2019Q3	-0.3 2018	2.3 2019Q3	5.5 2018
Σλοβακία	1.8 2019Q3	4.0 2018	-1.1 2018	6.2 2019Q3	6.9 2018	4.3 2019Q3	6.7 2018
Σλοβενία	2.4 2019Q2	4.1 2018	0.8 2018	4.8 2019Q3	5.2 2018	7.4 2019Q3	7.1 2018
Φινλανδία	1.9 2019Q3	1.7 2018	-0.8 2018	2.8 2019Q3	2.6 2018	-3.9 2019Q3	2.3 2018

Πίνακας 29. ΕΠΙΛΕΓΜΕΝΟΙ ΟΙΚΟΝΟΜΙΚΟΙ ΔΕΙΚΤΕΣ ΧΩΡΩΝ ΕΥΡΩΖΩΝΗΣ (συνέχεια)

Ετήσιες μεταβολές (%), εκτός άλλης αναφοράς

Χώρες	Δείκτης Βιομηχανικής Παραγωγής (όγκος) (3)(4)(5) Industrial Production Index (volume)		Όγκος Λιανικών Πωλήσεων (3)(4) Retail Trade Volume		Εναρμονισμένος Δείκτης Τιμών Καταναλωτή HICP	
	Πρόσφατος μήνας Latest month	Έτος Year	Πρόσφατος μήνας Latest month	Έτος Year	Πρόσφατος μήνας Latest month	Έτος Year
	Αυστρία	-5.6 2019M11	4.2 2018	1.9 2019M11	0.5 2018	1.8 2019M12
Βέλγιο	2.2 2019M11	1.1 2018	2.5 2019M11	-0.6 2018	0.9 2019M12	1.2 2019
Γαλλία	1.2 2019M11	0.3 2018	2.6 2019M11	2.8 2018	1.6 2019M12	1.3 2019
Γερμανία	-4.0 2019M11	1.0 2018	3.1 2019M11	1.6 2018	1.5 2019M12	1.4 2019
Ελλάς	-8.3 2019M11	1.8 2018	7.1 2019M10	1.5 2018	1.1 2019M12	0.5 2019
Εσθονία	-7.2 2019M11	4.1 2018	4.4 2019M11	1.0 2018	1.8 2019M12	2.3 2019
Ιρλανδία	-1.8 2019M11	-0.1 2018	2.2 2019M11	4.1 2018	1.1 2019M12	0.9 2019
Ισπανία	2.1 2019M11	0.4 2018	3.0 2019M11	0.7 2018	0.8 2019M12	0.8 2019
Ιταλία	-0.6 2019M11	0.6 2018	-0.5 2019M11	-0.5 2018	0.5 2019M12	0.6 2019
Κύπρος	3.7 2019M10	6.9 2018	6.1 2019M10	5.2 2018	0.7 2019M12	0.5 2019
Λετονία	-0.2 2019M11	2.0 2018	1.6 2019M11	4.0 2018	2.1 2019M12	2.7 2019
Λιθουανία	1.6 2019M11	5.1 2018	4.5 2019M11	6.6 2018	2.7 2019M12	2.2 2019
Λουξεμβούργο	-5.3 2019M12	-3.0 2019	1.6 2019M11	3.5 2018	1.8 2019M12	1.6 2019
Μάλτα	0.4 2019M11	1.3 2018	2.7 2019M11	0.5 2018	1.3 2019M12	1.5 2019
Ολλανδία	-2.1 2019M11	0.6 2018	0.9 2019M11	3.0 2018	2.8 2019M12	2.7 2019
Πορτογαλία	0.3 2019M11	0.1 2018	4.0 2019M11	4.1 2018	0.4 2019M12	0.3 2019
Σλοβακία	-4.4 2019M11	4.3 2018	-4.0 2019M11	3.6 2018	3.2 2019M12	2.8 2019
Σλοβενία	1.3 2019M11	4.9 2018	-2.0 2019M11	4.7 2018	2.0 2019M12	1.7 2019
Φινλανδία	3.7 2019M11	3.5 2018	-1.6 2019M12	2.2 2019	1.1 2019M12	1.1 2019

Πηγή: ΕΛΣΤΑΤ, Eurostat, EKT, ΟΟΣΑ, επίσημες ιστοσελίδες χωρών.

(1) Εποχικά διορθωμένα στοιχεία.

(2) % του ΑΕΠ.

(3) Μη εποχικά διορθωμένα στοιχεία.

(4) Διορθωμένα στοιχεία με βάση τον τυπικό μήνα.

(5) Δεν περιλαμβάνεται ο τομέας παροχής νερού.

(6) Αφορά πληθυσμό ηλικίας 15 - 74 ετών.

Table 29. SELECTED ECONOMIC INDICATORS OF THE EUROZONE COUNTRIES

Annual changes (%), unless otherwise indicated

Χώρες	Χρέος Γενικής Κυβέρνησης (2)(3) General Government gross debt		Ισοζύγιο τρεχουσών συναλλαγών (2) Current account balance	Εισαγωγές αγαθών Imports of goods		Εξαγωγές αγαθών Exports of goods	
	Πρόσφατο τρίμηνο Latest quarter	Έτος Year	Έτος Year	Πρόσφατο τρίμηνο Latest quarter	Έτος Year	Πρόσφατο τρίμηνο Latest quarter	Έτος Year
	Αυστρία	71.1 2019Q3	74.0 2018	2.3 2018	2.3 2019Q3	5.4 2018	2.1 2019Q3
Βέλγιο	102.3 2019Q3	100.0 2018	-1.0 2018	-3.8 2019Q3	5.4 2018	-0.8 2019Q3	3.7 2018
Γαλλία	100.5 2019Q3	98.4 2018	-0.6 2018	2.9 2019Q3	3.7 2018	2.7 2019Q3	4.0 2018
Γερμανία	61.2 2019Q3	61.9 2018	7.4 2018	-0.7 2019Q3	5.6 2018	1.5 2019Q3	3.0 2018
Ελλάς	178.2 2019Q3	181.2 2018	-2.8 2018	3.0 2019Q3	14.3 2018	2.7 2019Q3	15.9 2018
Εσθονία	9.2 2019Q3	8.4 2018	2.0 2018	0.2 2019Q3	9.9 2018	-2.1 2019Q3	12.0 2018
Ιρλανδία	62.6 2019Q3	63.6 2018	10.6 2018	-12.1 2019Q3	10.9 2018	10.4 2019Q3	14.8 2018
Ισπανία	97.9 2019Q3	97.6 2018	1.9 2018	1.7 2019Q3	6.1 2018	1.4 2019Q3	3.7 2018
Ιταλία	137.3 2019Q3	134.8 2018	2.6 2018	0.2 2019Q3	6.1 2018	3.2 2019Q3	3.6 2018
Κύπρος	97.8 2019Q3	100.6 2018	-4.4 2018	-6.0 2019Q3	12.5 2018	-23.3 2019Q3	46.4 2018
Λετονία	36.4 2019Q3	36.4 2018	-0.7 2018	-5.9 2019Q3	11.0 2018	1.9 2019Q3	9.7 2018
Λιθουανία	35.9 2019Q3	34.1 2018	0.3 2018	4.4 2019Q3	8.5 2018	4.1 2019Q3	7.0 2018
Λουξεμβούργο	20.2 2019Q3	21.0 2018	4.8 2018	2.0 2019Q3	0.4 2018	2.3 2019Q3	-1.0 2018
Μάλτα	43.1 2019Q3	45.8 2018	10.4 2018	12.9 2019Q3	0.9 2018	5.3 2019Q3	1.1 2018
Ολλανδία	49.3 2019Q3	52.4 2018	10.9 2018	1.9 2019Q3	7.6 2018	0.4 2019Q3	6.7 2018
Πορτογαλία	120.5 2019Q3	122.2 2018	0.4 2018	6.4 2019Q3	8.1 2018	1.0 2019Q3	5.1 2018
Σλοβακία	48.4 2019Q3	49.4 2018	-2.6 2018	0.7 2019Q3	9.1 2018	-2.0 2019Q3	7.3 2018
Σλοβενία	68.1 2019Q3	70.4 2018	5.7 2018	11.9 2019Q3	12.2 2018	8.3 2019Q3	10.0 2018
Φινλανδία	59.4 2019Q3	59.0 2018	-1.4 2018	-0.5 2019Q3	6.6 2018	0.5 2019Q3	6.6 2018

Table 29. SELECTED ECONOMIC INDICATORS OF THE EUROZONE COUNTRIES (continued)

Annual changes (%), unless otherwise indicated

Χώρες	Ποσοστό (%) ανεργίας (6) Unemployment rate (%)		Καταθέσεις Deposit liabilities		Δάνεια στον ιδιωτικό τομέα Loans to private sector	
	Πρόσφατο τρίμηνο Latest quarter	Έτος Year	Πρόσφατο τρίμηνο Latest quarter	Έτος Year	Πρόσφατο τρίμηνο Latest quarter	Έτος Year
	Αυστρία	4.4 2019Q3	4.9 2018	4.7 2019Q3	5.9 2018	5.5 2019Q3
Βέλγιο	5.3 2019Q3	6.0 2018	5.1 2019Q3	5.9 2018	5.9 2019Q3	8.1 2018
Γαλλία	8.3 2019Q3	9.1 2018	8.9 2019Q3	3.4 2018	5.7 2019Q3	8.1 2018
Γερμανία	3.1 2019Q3	3.4 2018	4.2 2019Q3	3.1 2018	5.8 2019Q3	5.3 2018
Ελλάς	16.4 2019Q3	19.3 2018	28.2 2019Q3	7.2 2018	-2.4 2019Q3	-2.1 2018
Εσθονία	3.9 2019Q3	5.4 2018	13.4 2019Q3	11.1 2018	6.9 2019Q3	5.8 2018
Ιρλανδία	5.2 2019Q3	5.8 2018	5.7 2019Q3	-1.6 2018	2.1 2019Q3	0.4 2018
Ισπανία	13.9 2019Q3	15.3 2018	1.9 2019Q3	0.7 2018	-0.3 2019Q3	-1.9 2018
Ιταλία	9.1 2019Q3	10.6 2018	2.1 2019Q3	3.8 2018	-1.0 2019Q3	-2.0 2018
Κύπρος	6.8 2019Q3	8.4 2018	3.1 2019Q3	0.1 2018	-6.3 2019Q3	-5.5 2018
Λετονία	6.0 2019Q3	7.4 2018	13.8 2019Q3	7.1 2018	2.3 2019Q3	3.3 2018
Λιθουανία	6.1 2019Q3	6.2 2018	10.8 2019Q3	12.4 2018	2.9 2019Q3	7.5 2018
Λουξεμβούργο	5.9 2019Q3	5.6 2018	3.6 2019Q3	1.6 2018	4.8 2019Q3	4.2 2018
Μάλτα	3.4 2019Q3	3.7 2018	6.1 2019Q3	5.0 2018	0.3 2019Q3	5.1 2018
Ολλανδία	3.2 2019Q3	3.8 2018	3.7 2019Q3	-0.4 2018	1.0 2019Q3	-3.2 2018
Πορτογαλία	6.2 2019Q3	7.1 2018	2.0 2019Q3	2.8 2018	1.4 2019Q3	0.9 2018
Σλοβακία	5.9 2019Q3	6.5 2018	6.9 2019Q3	6.0 2018	7.6 2019Q3	9.4 2018
Σλοβενία	4.8 2019Q3	5.1 2018	7.0 2019Q3	5.8 2018	5.4 2019Q3	3.7 2018
Φινλανδία	6.0 2019Q3	7.4 2018	5.1 2019Q3	3.6 2018	4.6 2019Q3	4.5 2018

Source: ELSTAT, Eurostat, ECB, OECD, national official websites.

(1) Seasonally adjusted data.

(2) % of GDP.

(3) Non-seasonally adjusted data.

(4) Data adjusted on the basis of a typical month.

(5) Excluding the water supply sector.

(6) It refers to population aged 15 - 74 years.

Πίνακας 30. ΕΠΙΛΕΓΜΕΝΟΙ ΟΙΚΟΝΟΜΙΚΟΙ ΔΕΙΚΤΕΣ ΤΩΝ ΚΥΡΙΟΤΕΡΩΝ ΧΩΡΩΝ - ΕΙΣΑΓΩΓΕΩΝ ΕΛΛΗΝΙΚΩΝ ΠΡΟΪΟΝΤΩΝ

Ετήσιες μεταβολές (%), εκτός άλλης αναφοράς

Χώρες ⁽¹⁾	ΑΕΠ σε σταθερές τιμές (2) Real GDP growth rate		Ισοζύγιο Γενικής Κυβέρνησης (3) General Government overall balance	Συνολικές δαπάνες Γενικής Κυβέρνησης (4) General Government total expenditures		Συνολικά έσοδα Γενικής Κυβέρνησης (4) General Government total revenue	
	Πρόσφατο τρίμηνο Latest quarter	Έτος Year	Έτος Year	Πρόσφατο τρίμηνο Latest quarter	Έτος Year	Πρόσφατο τρίμηνο Latest quarter	Έτος Year
	Γερμανία	0.5 2019Q3	1.5 2018	1.9 2018	4.4 2019Q3	3.4 2018	3.7 2019Q3
Ιταλία	0.3 2019Q3	0.8 2018	-2.2 2018	1.5 2019Q3	1.1 2018	1.3 2019Q3	1.6 2018
Κύπρος	3.0 2019Q3	4.1 2018	-4.4 2018	-37.1 2019Q3	24.6 2018	15.6 2019Q3	7.2 2018
Τουρκία	0.9 2019Q3	2.6 2018	-2.8 2017		27.7 2018		23.4 2018
Βουλγαρία	3.7 2019Q3	3.1 2018	1.8 2018	12.3 2019Q3	12.1 2018	7.4 2019Q3	13.9 2018
Ηνωμένο Βασίλειο	1.0 2019Q3	1.4 2018	-2.3 2018	3.6 2019Q3	2.1 2018	2.8 2019Q3	2.5 2018
ΗΠΑ	2.0 2019Q3	2.9 2018	-6.6 2018		4.9 2018		-2.7 2018
Γαλλία	1.3 2019Q3	1.7 2018	-2.5 2018	2.5 2019Q3	1.9 2018	1.6 2019Q3	2.3 2018
Ρουμανία	3.2 2019Q3	4.0 2018	-3.0 2018	15.0 2019Q3	13.3 2018	10.5 2019Q3	12.6 2018

Πίνακας 30. ΕΠΙΛΕΓΜΕΝΟΙ ΟΙΚΟΝΟΜΙΚΟΙ ΔΕΙΚΤΕΣ ΤΩΝ ΚΥΡΙΟΤΕΡΩΝ ΧΩΡΩΝ - ΕΙΣΑΓΩΓΕΩΝ

ΕΛΛΗΝΙΚΩΝ ΠΡΟΪΟΝΤΩΝ (συνέχεια)

Ετήσιες μεταβολές (%), εκτός άλλης αναφοράς

Χώρες ⁽¹⁾	Δείκτης Βιομηχανικής Παραγωγής (όγκος) (4)(5)(6) Industrial Production Index (volume)		Όγκος Λιανικών Πωλήσεων (4)(5) Retail Trade Volume		Εναρμονισμένος Δείκτης Τιμών Καταναλωτή HICP	
	Πρόσφατος μήνας Latest month	Έτος Year	Πρόσφατος μήνας Latest month	Έτος Year	Πρόσφατος μήνας Latest month	Έτος Year
	Γερμανία	-4.0 2019M11	1.0 2018	3.1 2019M11	1.6 2018	1.5 2019M12
Ιταλία	-0.6 2019M11	0.6 2018	-0.5 2019M11	-0.5 2018	0.5 2019M12	0.6 2019
Κύπρος	3.7 2019M10	6.9 2018	6.1 2019M10	5.2 2018	0.7 2019M12	0.5 2019
Τουρκία	5.0 2019M11	1.3 2018	8.4 2019M11	1.5 2018	11.8 2019M12	15.2 2019
Βουλγαρία	-0.3 2019M11	1.0 2018	2.5 2019M11	4.5 2018	3.1 2019M12	2.5 2019
Ηνωμένο Βασίλειο	-1.9 2019M11	0.3 2018	2.9 2019M12	2.9 2019	1.3 2019M10	1.8 2019
ΗΠΑ	⁽²⁾ -1.0 2019M12	0.8 2019	⁽²⁾ 1.1 2019M11	2.2 2018	2.0 2019M12	1.3 2019
Γαλλία	1.2 2019M11	0.3 2018	2.6 2019M11	2.8 2018	1.6 2019M12	1.3 2019
Ρουμανία	-7.5 2019M11	4.3 2018	6.5 2019M11	5.5 2018	4.0 2019M12	3.9 2019

Πηγή: ΕΛΣΤΑΤ, Eurostat, EKT, ΟΟΣΑ, ΔΝΤ, επίσημες ιστοσελίδες χωρών.

(1) Οι χώρες εμφανίζονται σε φθίνουσα σειρά, με βάση τις εξαγωγές της Ελλάδας το έτος 2010.

(2) Εποχικά διορθωμένα στοιχεία.

(3) % του ΑΕΠ.

(4) Μη εποχικά διορθωμένα στοιχεία.

(5) Διορθωμένα στοιχεία με βάση τον τυπικό μήνα.

(6) Δεν περιλαμβάνεται ο τομέας παροχής νερού.

(7) Αφορά πληθυσμό ηλικίας 15 - 74 ετών.

(8) Αφορά πληθυσμό ηλικίας 16 ετών και άνω.

(9) Καταθέσεις ιδιωτικού τομέα (μόνιμοι κάτοικοι) και μη Κεντρικής Κυβέρνησης σε Τράπεζες (Deposit Money Banks).

(10) Δάνεια του ιδιωτικού τομέα από Τράπεζες (Deposit Money Banks).

(11) Καταθέσεις κατοίκων, πλην NXI και Κεντρικής Κυβέρνησης.

(12) Δάνεια κατοίκων, πλην NXI και Κεντρικής Κυβέρνησης.

(13) Καταθέσεις σε M2 (εκτίμηση αντίστοιχου νομισματικού μεγέθους της ζώνης του ευρώ για το Ηνωμένο Βασίλειο).

(14) Δάνεια του ιδιωτικού τομέα από NXI.

(15) Καταθέσεις (πλην ενδοτραπεζικών) σε Εμπορικές Τράπεζες στις ΗΠΑ.

(16) Δάνεια και εκμισθώσεις ως τραπεζική χρηματοδότηση (πλην ενδοτραπεζικής) των Εμπορικών Τραπεζών στις ΗΠΑ.

(17) Καταθέσεις σε M2.

(18) Δάνεια του ιδιωτικού τομέα από άλλα NXI.

Table 30. SELECTED ECONOMIC INDICATORS OF THE MAIN IMPORTERS OF GREEK PRODUCTS

Annual changes (%), unless otherwise indicated

Χώρες ⁽¹⁾	Χρέος Γενικής Κυβέρνησης (3)(4) General Government gross debt		Ισοζύγιο τρεχουσών συναλλαγών (3) Current account balance	Εισαγωγές αγαθών Imports of goods		Εξαγωγές αγαθών Exports of goods	
	Πρόσφατο τρίμηνο Latest quarter	Έτος Year	Έτος Year	Πρόσφατο τρίμηνο Latest quarter	Έτος Year	Πρόσφατο τρίμηνο Latest quarter	Έτος Year
	Γερμανία	61.2 2019Q3	61.9 2018	7.4 2018	-0.7 2019Q3	5.6 2018	1.5 2019Q3
Ιταλία	137.3 2019Q3	134.8 2018	2.6 2018	0.2 2019Q3	6.1 2018	3.2 2019Q3	3.6 2018
Κύπρος	97.8 2019Q3	100.6 2018	-4.4 2018	-6.0 2019Q3	12.5 2018	-23.3 2019Q3	46.4 2018
Τουρκία		29.1 2018	-3.5 2018	-0.9 2019Q3	-11.7 2018	7.4 2019Q3	-3.3 2018
Βουλγαρία	20.6 2019Q3	22.3 2018	5.4 2018	-4.4 2019Q3	6.3 2018	4.2 2019Q3	1.1 2018
Ηνωμένο Βασίλειο	84.2 2019Q3	85.9 2018	-3.9 2018	15.0 2019Q3	0.2 2018	-8.1 2019Q3	5.5 2018
ΗΠΑ		105.8 2018	-2.4 2018	-2.2 2019Q3	8.6 2018	-1.3 2019Q3	7.7 2018
Γαλλία	100.5 2019Q3	98.4 2018	-0.6 2018	2.9 2019Q3	3.7 2018	2.7 2019Q3	4.0 2018
Ρουμανία	35.4 2019Q3	35.0 2018	-4.4 2018	3.6 2019Q3	9.6 2018	0.3 2019Q3	7.7 2018

Table 30. SELECTED ECONOMIC INDICATORS OF THE MAIN IMPORTERS

OF GREEK PRODUCTS (continued)

Annual changes (%), unless otherwise indicated

Χώρες ⁽¹⁾	Ποσοστό (%) ανεργίας (7) Unemployment rate (%)		Καταθέσεις Deposit liabilities		Δάνεια στον ιδιωτικό τομέα Loans to private sector	
	Πρόσφατο τρίμηνο Latest quarter	Έτος Year	Πρόσφατο τρίμηνο Latest quarter	Έτος Year	Πρόσφατο τρίμηνο Latest quarter	Έτος Year
	Γερμανία	3.1 2019Q3	3.4 2018	4.2 2019Q3	3.1 2018	5.8 2019Q3
Ιταλία	9.1 2019Q3	10.6 2018	2.1 2019Q3	3.8 2018	-1.0 2019Q3	-2.0 2018
Κύπρος	6.8 2019Q3	8.4 2018	3.1 2019Q3	0.1 2018	-6.3 2019Q3	-5.5 2018
Τουρκία	14.0 2019Q3	10.9 2018	⁽⁹⁾ 11.5 2019Q3	⁽⁹⁾ 20.7 2018	⁽¹⁰⁾ -3.5 2019Q3	⁽¹⁰⁾ 9.3 2018
Βουλγαρία	3.7 2019Q3	5.2 2018	⁽¹¹⁾ 7.6 2019Q3	⁽¹¹⁾ 6.9 2018	⁽¹²⁾ 6.7 2019Q3	⁽¹²⁾ 7.7 2018
Ηνωμένο Βασίλειο	3.9 2019Q3	1.8 2018	⁽¹³⁾ 2.9 2019Q3	⁽¹³⁾ 3.2 2018	⁽¹⁴⁾ 2.6 2019Q3	⁽¹⁴⁾ 6.5 2018
ΗΠΑ	⁽⁸⁾ 3.3 2019Q4	⁽⁸⁾ 3.7 2019	⁽¹⁵⁾ 5.6 2019Q3	⁽¹⁵⁾ 3.7 2018	⁽¹⁶⁾ 5.1 2019Q3	⁽¹⁶⁾ 5.2 2018
Γαλλία	8.3 2019Q3	9.1 2018	8.9 2019Q3	5.4 2018	5.7 2019Q3	8.1 2018
Ρουμανία	3.8 2019Q3	4.2 2018	⁽¹⁷⁾ 9.6 2019Q3	⁽¹⁷⁾ 9.3 2018	⁽¹⁸⁾ 7.7 2019Q3	⁽¹⁸⁾ 7.9 2018

Source: ELSTAT, Eurostat, ECB, OECD, IMF, national official websites.

(1) The countries are ranked in descending order, according to the exports of Greece for the year 2010.

(2) Seasonally adjusted data.

(3) % of GDP.

(4) Non-seasonally adjusted data.

(5) Data adjusted on the basis of a typical month.

(6) Excluding the water supply sector.

(7) It refers to population aged 15 - 74 years.

(8) It refers to population aged 16 years and over.

(9) Deposits of resident private sector and non-Central Government in Deposit Money Banks.

(10) Loans of Deposit Money Banks to private sector.

(11) Deposits of residents, excluding MFIs and Central Government.

(12) Loans to residents, excluding MFIs and Central Government.

(13) Deposits in M2 (EMU aggregate).

(14) Loans of MFIs to private sector.

(15) Deposits (excluding interbank) in Commercial Banks in the USA.

(16) Loans and leases in bank credit (excluding interbank) by Commercial Banks in the USA.

(17) Deposits in M2.

(18) Loans by other MFIs to private sector.



www.statistics.gr