ΥΠΟΥΡΓΕΙΟ ΕΣΩΤΕΡΙΚΩΝ, ΑΠΟΚΕΝΤΡΩΣΗΣ & ΗΛΕΚΤΡΟΝΙΚΗΣ ΔΙΑΚΥΒΕΡΝΗΣΗΣ

ΔΕΛΤΙΟ ΔΙΕΘΝΩΝ ΚΑΙ ΕΥΡΩΠΑΪΚΩΝ ΘΕΜΑΤΩΝ ΤΗΣ ΤΟΠΙΚΗΣ ΑΥΤΟΔΙΟΙΚΗΣΗΣ

Τεύχος 12 Έτος 2ο Ιούνιος 2011

Σε αυτό το τεύχος

Ευρωπαϊκά Προγράμματα και Πρωτοβουλίες 1

Κοινοτικές δράσεις ελληνικών ΟΤΑ 8

Διεθνή και Ευρωπαϊκά Συνέδρια 11

Ευρωπαϊκά Θέματα 18

Διεθνή Θέματα 24

Διαβουλεύσεις 26

Σεμινάρια Κατάρτισης 27

Η Βιβλιοθήκη της Τοπικής Αυτοδιοίκησης 28

Θέματα ειδικού ενδιαφέροντος

- ✓ Ευρωπαϊκό Πρόγραμμα 'Ευρώπη για τους Πολίτες, 2007-2013'
- ✓ Επιδότηση δράσεων για τη νεολαία, την καινοτομία και τη δια βίου μάθηση
- ✓ Παγκόσμια Σύνοδος Πόλεων για την Κλιματική Αλλαγή
- ✓ Ευρωπαϊκή Εβδομάδα Καινοτόμων Περιφερειών
- ✓ Συνέδριο για τον Υπεύθυνο Τουρισμό
- ✓ Πρωτοβουλία Πολιτών
- ✓ Βραβεία Πολιτιστικής Κληρονομιάς
- ✓ Μαθήματα για την Οικονομική Ανάκαμψη των Πόλεων

Ευρωπαϊκά Προγράμματα και Πρωτοβουλίες

Προσκλήσεις-Προθεσμίες

1. Ευρωπαϊκό Πρόγραμμα 'Ευρώπη για τους Πολίτες, 2007-2013'

Το 2011 αποτελεί το πέμπτο έτος υλοποίησης των επιμέρους δράσεων του Προγράμματος, του οποίου το Υπουργείο Εσωτερικών, Αποκέντρωσης και Ηλεκτρονικής Διακυβέρνησης (Δ/νση Αναπτυξιακών Προγραμμάτων & Διεθνών Οργανισμών) αποτελεί το εθνικό σημείο επαφής. Στη διάρκεια του έτους το Πρόγραμμα θα υλοποιηθεί εντός του ακόλουθου πολιτικού πλαισίου:

- Μέσα στο 2011 θα αποτυπωθούν τα πρώτα αποτελέσματα όσον αφορά στα δικαιώματα του πολίτη μετά την ενσωμάτωση του Χάρτη των Θεμελιωδών Δικαιωμάτων στη Συνθήκη της Λισσαβώνας.
- Το 2011 θα αποτελέσει το πρώτο έτος εφαρμογής της Στρατηγικής για έξυπνη, βιώσιμη και χωρίς αποκλεισμούς ανάπτυξη για την Ευρώπη του 2020.
- Το 2011 έχει οριστεί ως Ευρωπαϊκό Έτος Εθελοντικών δράσεων που προάγουν την ενεργό ιδιότητα του πολίτη.

Δράση 1 Ενεργοί Πολίτες για την Ευρώπη

Η συγκεκριμένη δράση αφορά σε πρωτοβουλίες πολιτών σύμφωνα με το βασικό στόχο του Προγράμματος «να έλθουν σε επαφή οι πολίτες των τοπικών κοινωνιών από όλη την Ευρώπη για να μοιραστούν και να ανταλλάξουν εμπειρίες, γνώμες και αξίες, για να πάρουν μαθήματα από την ιστορία και για να δημιουργήσουν για το μέλλον». Η δράση ενθαρρύνει συναντήσεις, ανταλλαγές και συζητήσεις μεταξύ Ευρωπαίων πολιτών από διαφορετικές χώρες με διαφορετικούς τρόπους.

Μέτρο 1.1 Συναντήσεις Πολιτών Αδελφοποιημένων Πόλεων

Οι συναντήσεις πολιτών αφορούν στην άμεση συμμετοχή των πολιτών αδελφοποιημένων πόλεων ή πόλεων που βρίσκονται στο στάδιο της προετοιμασίας της επισημοποίησης της σχέσης τους. Οι εκδηλώσεις που οργανώνονται στο πλαίσιο αυτών των συναντήσεων έχουν θεματικό περιεχόμενο σύμφωνα με τις προτεραιότητες του Προγράμματος.

Ελάχιστο ποσό επιδότησης: 5.000 ευρώ
Μέγιστο ποσό επιδότησης: 25.000 ευρώ

Προθεσμία: 1 Ιουνίου 2011

Μέτρο 2.1 Σχέδια Πολιτών

Στόχος του μέτρου «Σχέδια των πολιτών» είναι η διερεύνηση καινοτόμων μεθόδων και προσεγγίσεων για την ενθάρρυνση της ενεργού συμμετοχής των πολιτών σε ευρωπαϊκό επίπεδο και την παρότρυνση του διαλόγου μεταξύ των ευρωπαίων πολιτών και των ευρωπαϊκών θεσμικών οργάνων. Στο πλαίσιο του παρόντος μέτρου θα υποστηριχθούν διάφορα σχέδια διεθνικής και διατομεακής διάστασης, στα οποία συμμετέχουν άμεσα πολίτες. Δίνεται προτεραιότητα σε σχέδια που στοχεύουν στην ενθάρρυνση της συμμετοχής σε τοπικό επίπεδο.

Τα σχέδια των πολιτών αναμένεται να:

- συλλέξουν τις απόψεις των πολιτών σχετικά με μερικές βασικές ευρωπαϊκές προκλήσεις για το μέλλον,
- διερευνήσουν νέες μεθόδους ικανές να προωθήσουν την ενεργό αλληλεπίδραση και συζήτηση μεταξύ πολιτών σε θέματα σχετιζόμενα με τις πολιτικές της ΕΕ που επηρεάζουν την καθημερινή ζωή,
- δημιουργήσουν μηχανισμούς, οι οποίοι θα επιτρέπουν στους ευρωπαίους πολίτες να αναπτύξουν ικανότητες συμμετοχής στα κοινά, αλλά και να διατυπώσουν τις απόψεις και τη γνώμη τους σχετικά με τη διαδικασία της ευρωπαϊκής ολοκλήρωσης υπό τη μορφή συστάσεων για τους υπευθύνους χάραξης πολιτικής σε ευρωπαϊκό επίπεδο,

- ενθαρρύνουν τον διάλογο μεταξύ ευρωπαίων πολιτών και θεσμικών οργάνων της ΕΕ, ενδυναμώνοντας τη θέση των πολιτών όσον αφορά τις πολιτικές της ΕΕ και τον αντίκτυπό τους και διασφαλίζοντας κατάλληλη παρακολούθηση των απόψεων των πολιτών από τα θεσμικά όργανα της ΕΕ.

Οι στόχοι αυτοί μπορούν να επιτευχθούν μέσω της σύστασης επιτροπών πολιτών οι οποίες είναι ικανές να διατυπώσουν συστάσεις και μπορούν να ενσωματωθούν στη διαδικασία χάραξης πολιτικής σε ευρωπαϊκό επίπεδο. Το σχέδιο πρέπει να αφορά οργανώσεις/θεσμικά όργανα από τουλάχιστον *5 συμμετέχουσες* χώρες, εκ των οποίων τουλάχιστον μία να είναι κράτος μέλος της ΕΕ, και να αφορά τουλάχιστον 200 συμμετέχοντες.

Ελάχιστο ποσό επιδότησης: 100.000 ευρώ
Μέγιστο ποσό επιδότησης: 250.000 ευρώ

Προθεσμία: 1 Ιουνίου 2011

Μέτρο 2.2 Μέτρα Υποστήριξης

Σκοπός του μέτρου είναι η υποστήριξη δραστηριοτήτων οι οποίες μπορούν να έχουν ως αποτέλεσμα την εγκαθίδρυση μακροχρόνιων εταιρικών σχέσεων και δικτύων που θα προσεγγίσουν σημαντικό αριθμό διαφορετικών ενδιαφερομένων που προωθούν την ενεργό συμμετοχή του ευρωπαίου πολίτη στα κοινά, συμβάλλοντας έτσι στην καλύτερη ανταπόκριση στους στόχους του προγράμματος και μεγιστοποιώντας τον συνολικό αντίκτυπο και την αποτελεσματικότητα του προγράμματος.

Τα μέτρα υποστήριξης αναμένεται να χρηματοδοτήσουν δραστηριότητες που υλοποιούνται από δομές όπως πλατφόρμες και δίκτυα που στοχεύουν στην ανάπτυξη και την ενίσχυση όλων των δράσεων του προγράμματος, συμβάλλοντας με τον τρόπο αυτό στην εύρυθμη εφαρμογή του προγράμματος και διασφαλίζοντας ευρεία διεθνική κάλυψη προς όφελος των δυνητικών ενδιαφερομένων του προγράμματος μέσω των ακόλουθων τύπων δραστηριοτήτων:

- μαθήματα κατάρτισης, τα οποία επιτρέπουν στους δυνητικούς αιτούντες του προγράμματος «Ευρώπη για τους πολίτες» να αναπτύξουν τις γνώσεις και τις δεξιότητές τους όσον αφορά τη διαχείριση σχεδίων καλής ποιότητας,
- μαθήματα ενημέρωσης, τα οποία προωθούν το πρόγραμμα «Ευρώπη για τους πολίτες» ή το συγκεκριμένο μέτρο του και στοχεύουν στην ανταλλαγή εμπειριών και βέλτιστων πρακτικών μεταξύ των υφιστάμενων και των δυνητικών ενδιαφερομένων του προγράμματος,
- δημιουργία πλατφορμών, οι οποίες διευκολύνουν την αναζήτηση εταίρων και τη δικτύωση μεταξύ υφιστάμενων και δυνητικών ενδιαφερομένων του προγράμματος «Ευρώπη για τους πολίτες».

Το σχέδιο πρέπει να αφορά οργανώσεις (Ενώσεις ΟΤΑ) από τουλάχιστον δύο (2) συμμετέχουσες χώρες, εκ των οποίων τουλάχιστον μία να είναι κράτος μέλος της ΕΕ. Η μέγιστη διάρκεια ενός σχεδίου είναι *12 μήνες.* Η επιδότηση δεν είναι δυνατόν να υπερβαίνει το 80% των επιλέξιμων δαπανών της σχετικής δράσης. Επομένως, τουλάχιστον 20% των συνολικών εκτιμώμενων επιλέξιμων δαπανών πρέπει να προέρχεται από πηγές εκτός του προϋπολογισμού της ΕΕ.

Ελάχιστο ποσό επιδότησης: 30.000 ευρώ
Μέγιστο ποσό επιδότησης: 100.000 ευρώ

Προθεσμία: 1 Ιουνίου 2011

Δράση 4 Ενεργός Ευρωπαϊκή Μνήμη

Η Ευρωπαϊκή Ένωση βασίζεται σε θεμελιώδεις αξίες όπως η ελευθερία, η δημοκρατία και ο σεβασμός των ανθρωπίνων δικαιωμάτων. Για την πλήρη εκτίμηση της σημασίας τους, είναι σημαντικό να διατηρηθεί η μνήμη των παραβιάσεων των αρχών αυτών από τον ναζισμό και τον σταλινισμό στην Ευρώπη. Διαφυλάσσοντας τη μνήμη των θυμάτων, διατηρώντας τους τόπους και τα αρχεία που συνδέονται με εκτοπίσεις, οι Ευρωπαίοι θα διατηρήσουν τη μνήμη του παρελθόντος, συμπεριλαμβανομένων των σκοτεινών πλευρών του. Είναι ιδιαίτερα σημαντικό να πραγματοποιηθεί αυτό τώρα, καθώς οι μάρτυρες των γεγονότων αυτών σταδιακά χάνονται.

Στο πλαίσιο της συγκεκριμένης δράσης μπορούν να υποστηριχθούν σχέδια των ακόλουθων τύπων:

- σχέδια που συνδέονται με τη διαφύλαξη των κυριότερων τοποθεσιών και μνημείων που συνδέονται με μαζικές εκτοπίσεις, των πρώην στρατοπέδων συγκέντρωσης και άλλων τόπων μαζικού μαρτυρίου και εξόντωσης της εποχής του ναζισμού, καθώς και των αρχείων που τεκμηριώνουν αυτά τα γεγονότα, και επίσης διαφύλαξη της μνήμης των θυμάτων καθώς και της μνήμης εκείνων που, υπό εξαιρετικά αντίξοες συνθήκες, έσωσαν ανθρώπινες ζωές από το ολοκαύτωμα,
- σχέδια που συνδέονται με τον σεβασμό της μνήμης των θυμάτων μαζικών εξοντώσεων και μαζικών εκτοπίσεων που συνδέονται με τον σταλινισμό.

Ελάχιστο ποσό επιδότησης: 10.000 ευρώ
Μέγιστο ποσό επιδότησης: 55.000 ευρώ

Προθεσμία: 1 Ιουνίου 2011

Πληροφορίες:
Υπουργείο Εσωτερικών, Αποκέντρωσης και Ηλεκτρονικής Διακυβέρνησης
Διεύθυνση Αναπτυξιακών Προγραμμάτων & Διεθνών Οργανισμών
Τμήμα Σχέσεων με Διεθνείς Οργανισμούς
Εθνικό σημείο επαφής: Αντώνης Καρβούνης
Τηλ: 210 3744735
Φαξ: 210 3744713
E-mail: a.karvounis@ypes.gr
Ιστοσελίδα: http://www.ypes.gr/el/Regions/EgyklioiApofaseisSyxneserothseis/InternationalCooperations/EuropeanProgramm/ManualProgramm/

2. Ευρωπαϊκό Πρόγραμμα 'Νεολαία εν Δράσει, 2007-2013'

Το πρόγραμμα «Νεολαία εν δράσει» για την περίοδο 2007-2013, αποσκοπεί στη συνέχιση και ενδυνάμωση της δράσης και της συνεργασίας της Ευρωπαϊκής Ένωσης (ΕΕ) στο πλαίσιο του προγράμματος «Νεολαία» της περιόδου 2000-06 και του προγράμματος 2004-06 για την προώθηση των οργανισμών που δραστηριοποιούνται στον τομέα της νεολαίας. Με σκοπό την ενεργό συμμετοχή των νέων στην κοινωνία ως πολιτών, το πρόγραμμα αποσκοπεί στην ενίσχυση του αισθήματος ότι ανήκουν στην Ευρώπη. Το πρόγραμμα στοχεύει επίσης να συμβάλλει στην ποιοτική εκπαίδευση και κατάρτιση με την ευρεία έννοια και να καταστήσει δυνατή την ανάπτυξη της αίσθησης της αμοιβαίας αλληλεγγύης και κατανόησης των νέων. Το πρόγραμμα με τον τρόπο αυτό αποτελεί επίσης τη συνέχεια των στόχων της διαδικασίας της Λισσαβόνας.

Δράση 1 - Νεολαία για την Ευρώπη
Μέτρο 1.1. Ανταλλαγές νέων

Οι ανταλλαγές νέων απευθύνονται σε ομάδες νέων και οργανώσεις νέων και δίνουν τη δυνατότητα σε μία ή περισσότερες ομάδες νέων, ηλικίας μεταξύ 13 και 25 ετών, να φιλοξενήσουν ή να φιλοξενηθούν από ομάδα νέων άλλης χώρας, προκειμένου να συμμετάσχουν μαζί σε κοινό πρόγραμμα δραστηριοτήτων.

Προθεσμία: 1 Ιουνίου 2011

1.3. Δημοκρατικά Σχέδια για Νέους

Θέλετε να συμμετάσχετε στην ενίσχυση της δημοκρατικής διαβίωσης σε τοπικό, περιφερειακό ή εθνικό, αλλά και σε διεθνές επίπεδο; Η Δράση Δημοκρατικά Σχέδια για Νέους σας δίνει αυτή τη δυνατότητα, αρκεί να είστε 13-30 ετών.

Προθεσμία: 1 Ιουνίου 2011

Δράση 2 - Ευρωπαϊκή Εθελοντική Υπηρεσία

Είστε νέοι (18-30 ετών) και θέλετε να προσφέρετε εθελοντική εργασία σε κάποια χώρα του εξωτερικού για διάστημα 2 ως 12 μηνών; Το Πρόγραμμα «Ευρωπαϊκή Εθελοντική Υπηρεσία» σας δίνει τη δυνατότητα αυτή!

Προθεσμία: 1 Ιουνίου 2011

Δράση 3 - Νεολαία στον κόσμο
Μέτρο 3.1. Συνεργασία με γειτονικές χώρες εταίρους

Ο στόχος της δράσης είναι να συμβάλλει στη συνύπαρξη και τη σταθερότητα στα σύνορα της διευρυμένης Ε.Ε. και πέρα απ' αυτά, ενισχύοντας τον δια-πολιτισμικό διάλογο, την αμοιβαία κατανόηση και ανοχή μεταξύ των νέων, μέσα από τις ανταλλαγές νέων και τα σχέδια κατάρτισης και δικτύωσης.

Προθεσμία: 1 Ιουνίου 2011

Δράση 4 – Υποστηρικτικά Μέτρα για τη Νεολαία
Μέτρο 4.3. Κατάρτιση και Δικτύωση

Η δράση αυτή υποστηρίζει τους φορείς που δραστηριοποιούνται στον τομέα της νεολαίας, μέσα από τη συνεργασία, την ανταλλαγή εμπειριών & καλών πρακτικών και τους ωθεί στην ευρωπαϊκή σύμπραξη προς όφελος των νέων.

Προθεσμία: 1 Ιουνίου 2011

Δράση 5 – Ευρωπαϊκή συνεργασία στον Τομέα της Νεολαίας
Μέτρο 5.1. Συναντήσεις νέων

Η δράση αυτή στοχεύει στο να προάγει την ευρωπαϊκή συνεργασία στον τομέα της νεολαίας, ενθαρρύνοντας τη θέσπιση ενός διαρθρωμένου διαλόγου μεταξύ των υπευθύνων για τη χάραξη πολιτικής και των νέων.

Προθεσμία: 1 Ιουνίου 2011

Πληροφορίες:
Γενική Γραμματεία Νέας Γενιάς
Συντονίστρια Προγράμματος: Αναστασία Φιλίνη,
τηλ. 210 2599360, 210 2599363
E-mail: a.filini@neagenia.gr
Ιστοσελίδα: http://www.neagenia.gr/frontoffice/portal.asp? cpage=NODE&cnode=45

3. Ευρωπαϊκό Πρόγραμμα-Πλαίσιο για την Ανταγωνιστικότητα και την Καινοτομία, 2007-2013

Το πρόγραμμα-πλαίσιο για την ανταγωνιστικότητα και την καινοτομία (CIP) υποστηρίζει τις δραστηριότητες καινοτομίας (συμπεριλαμβανόμενης της οικοκαινοτομίας), προσφέρει καλύτερη πρόσβαση στη χρηματοδότηση και παρέχει υπηρεσίες υποστήριξης των επιχειρήσεων στις περιφέρειες. Ενθαρρύνει την καλύτερη αφομοίωση και χρήση τεχνολογιών των πληροφοριών και των επικοινωνιών (ΤΠΕ) και βοηθά να αναπτυχθεί η κοινωνία της πληροφορίας. Επίσης προάγει την αυξημένη χρήση των ανανεώσιμων πηγών ενέργειας και την ενεργειακή απόδοση. Το CIP αφορά την περίοδο 2007-2013 και ο συνολικός του προϋπολογισμός είναι €3.621 εκατ. ευρώ.

Το CIP διαιρείται σε τρία λειτουργικά προγράμματα. Το κάθε πρόγραμμα έχει συγκεκριμένους στόχους που έχουν σκοπό να συμβάλουν στην ανταγωνιστικότητα των επιχειρήσεων και την ικανότητα καινοτομίας τους στους τομείς δραστηριότητάς τους, για παράδειγμα τις ΤΠΕ ή τη βιώσιμη ενέργεια:

- Επιχειρηματικότητα και καινοτομία.
- Στήριξη πολιτικής για ΤΠΕ.
- Ευφυής Ενέργεια-Ευρώπη

Η πρόσκληση για το 2011 αφορά στους εξής τομείς:

- ΤΠΕ για οικονομία χαμηλού άνθρακα και έξυπνη κινητικότητα,
- Ψηφιακό περιεχόμενο,

- ΤΠΕ για την υγεία, την ευγηρία και την ένταξη,
- ΤΠΕ για καινοτόμες κυβερνητικές και δημόσιες υπηρεσίες,
- Ανοικτή καινοτομία για Internet-enabled υπηρεσίες.

Για την εφαρμογή του προγράμματος προβλέπονται 4 εργαλεία:

- Πιλοτικά έργα τύπου Α- για την στήριξη δράσεων ευρείας κλίμακας στα κράτη μέλη ή τις συνδεδεμένες χώρες για υφιστάμενες πρωτοβουλίες που θα βοηθήσουν να διασφαλιστεί η διαλειτουργικότητα λύσεων βασισμένων σε ΤΠΕ σε επίπεδο ΕΕ.,
- Πιλοτικά έργα τύπου Β- για την στήριξη της εφαρμογής και την υιοθέτηση πρωτοποριακών υπηρεσιών που απευθύνονται στις ανάγκες των κυβερνήσεων των πολιτών και των επιχειρήσεων,
- Θεματικά Δίκτυα- για την υποστήριξη της ανταλλαγής εμπειριών και τη συναίνεση στην εφαρμογή των ΤΠΕ,
- Δίκτυα Βέλτιστης Τεχνικής- για τη στήριξης της υιοθέτησης προτύπων και προδιαγραφών ώστε να καταστούν οι ευρωπαϊκές ψηφιακές βιβλιοθήκες περισσότερο προσβάσιμες και εύχρηστες.

Προθεσμία: 1 Ιουνίου 2011
Πληροφορίες:
Γραμματεία του ICT PSP,
Τηλ.: 00322 296.8596
Fax: 00322 296.8388
E-mail: infso-ict-psp@ec.europa.eu
Ιστοσελίδα: http://ec.europa.eu/ict_psp

4. Ευρωπαϊκό Πρόγραμμα 'Δια βίου Μάθηση, 2007-2013'

Γενικός στόχος του προγράμματος είναι να συμβάλει, με τη δια βίου μάθηση, στην ανάπτυξη της Κοινότητας ως προηγμένης κοινωνίας βασισμένης στη γνώση, με βιώσιμη οικονομική ανάπτυξη, καλύτερες και περισσότερες θέσεις απασχόλησης και μεγαλύτερη κοινωνική συνοχή, διασφαλίζοντας, παράλληλα, ικανοποιητική προστασία του περιβάλλοντος για τις μελλοντικές γενιές.

Η τρέχουσα πρόσκληση υποβολής προτάσεων αφορά στις εξής πρωτοβουλίες:

Μέρος Α — Ευαισθητοποίηση σε εθνικό επίπεδο για τις στρατηγικές της δια βίου μάθησης και για την ευρωπαϊκή συνεργασία στον τομέα της εκπαίδευσης και της επιμόρφωσης.

Μέρος Β — Υποστήριξη της διακρατικής συνεργασίας για την ανάπτυξη και την εφαρμογή στρατηγικών δια βίου μάθησης τόσο σε εθνικό όσο και σε περιφερειακό επίπεδο.

Η κοινοτική συνεισφορά δεν μπορεί να υπερβαίνει το 75% των συνολικών επιλέξιμων δαπανών. Το ανώτατο ποσό των επιδοτήσεων ανά σχέδιο ανέρχεται σε 120 000 ευρώ για το Μέρος Α και σε 350. 000 ευρώ για το Μέρος Β.

Προθεσμία: 30 Ιουνίου 2011
Πληροφορίες:
Ίδρυμα Κρατικών Υποτροφιών
Μακρή 1 & Διονυσίου Αρεοπαγίτου 8, 117 42 Αθήνα
Τηλ: 210 3726344-45
Ιστοσελίδα: http://eacea.ec.europa.eu/llp/funding/2011/call_ecet_2011_en.php

Ευρωπαϊκά Προγράμματα και Πρωτοβουλίες

Ενδεικτικές δράσεις ελληνικών ΟΤΑ

1. ΤΕΔΚ Ξάνθης: Σεμινάρια Αδελφοποιήσεων (Ευρωπαϊκό Πρόγραμμα 'Ευρώπη για τους Πολίτες, 2007-2013')

Με τη συμμετοχή εκπροσώπων από δήμους της Βουλγαρίας και από τις ΤΕΔΚ της Περιφέρειας Ανατολικής Μακεδονίας - Θράκης και στο πλαίσιο του Ευρωπαϊκού Προγράμματος 'Ευρώπη για τους Πολίτες, 2007-2013' (Μέτρα Υποστήριξης), διοργανώθηκαν από την ΤΕΔΚ Ξάνθης σε Αλεξανδρούπολη και Καβάλα εργαστήριο και εκπαιδευτικό σεμινάριο αντιστοίχως με θέμα την παροχή τεχνικής υποστήριξης και την αναζωογόνηση, περαιτέρω ανάπτυξη και επαύξηση της ποιότητας των σχεδίων που θα υποβληθούν, σε ένα πλέγμα αδελφοποιημένων πόλεων και δήμων που ήδη υφίσταται, αλλά και για τις νέες αδελφοποιήσεις που τυχόν προκύψουν στο γεωγραφικό χώρο της Νοτιο-ανατολικής Ευρώπης.

Εν προκειμένω, στο πλαίσιο του έργου 'Επιταχυντής Αδελφοποιήσεων', παρουσιάστηκαν στην Αλεξανδρούπολη επιτυχημένες θεματικές προσεγγίσεις αδελφοποιήσεων πέραν εκείνων της Ελλάδας και της Βουλγαρίας, ενώ αντικείμενο του εκπαιδευτικού σεμιναρίου στην Καβάλα ήταν η 'Προστασία και Βιώσιμη Ανάπτυξη των παραδοσιακών οικισμών στο πλαίσιο της ανάπτυξης του τουρισμού και της προώθησης της απασχόλησης'.

Ο κ. Νίκος Μίχος σύμβουλος ανάπτυξης της ΤΕΔΚ Ν. Ξάνθης και επικεφαλής του προγράμματος, επεσήμανε ότι στόχος είναι οι αδελφοποιήσεις να μη περιορίζονται στην ανταλλαγή συγκροτημάτων και πολιτιστικών δρώμενων, αλλά να προχωρήσουν σε συνεργασίες με σκοπό την οικονομική ανάπτυξη και την ανάπτυξη του τουρισμού. Από τη μία πλευρά, πρέπει να ενεργοποιηθούν οι υπάρχουσες αδελφοποιήσεις, αλλά και από την άλλη να προωθηθούν και νέες.

Το Εταιρικό Σχήμα που διαμορφώθηκε για την υλοποίηση του ανωτέρω έργου απαρτίζεται από τις 5 ΤΕΔΚ της Περιφέρειας ΑΜΘ (ΤΕΔΚ Δράμας, Καβάλας, Ξάνθης, Ροδόπης, Έβρου), την Ένωση ΟΤΑ Ροδόπης Βουλγαρίας (Union of Rhodope Municipalities-BG) και την Ένωση ΟΤΑ Μαύρης Θάλασσας Βουλγαρίας (Union of Bulgarian Black Sea Local Authorities). Μέσω των ΤΕΔΚ που αναγνωρίζονται ως κινητήριοι μοχλοί σε επίπεδο σχεδιασμού και τα «οχήματα» για την προσέγγιση, θα προσεγγιστούν 97 Δήμοι και Κοινότητες με συνολικό πληθυσμό 1.857.062 Ευρωπαίους πολίτες, που βρίσκονται στην εν λόγω περιοχή. Συγκεκριμένα στην περιοχή της Περιφέρειας ΑΜΘ και στους όμορους Νομούς από την πλευρά της Βουλγαρίας, υπάρχει ένα σύνολο περίπου 25 σχέσεων αδελφοποιήσεων ή συνεργασιών.

Πληροφορίες:
ΤΕΔΚ Ξάνθης
Σκρά 5 και Σωκράτους
Τ.Κ. 67100 Ξάνθη
Τ.Θ. 247
Τηλ: 25410 27470
E-mail: tedk@xan.forthnet.gr

2. Δήμος Αμαρουσίου: Οι καταβολές του ευρωπαϊκού πολιτισμού (Ευρωπαϊκό Πρόγραμμα 'Δια Βίου Μάθηση, 2007-2013-Comenius')

Τους εκπαιδευτικούς και μαθητές από σχολεία της Ισπανίας, της Ιταλίας, της Ρουμανίας, της Πολωνίας και της Τουρκίας οι οποίοι με τους μαθητές του 9ου ΓΕΛ Αμαρουσίου συμμετέχουν στο Ευρωπαϊκό Πρόγραμμα "Δια Βίου Μάθησης / Comenius - Πολυμερείς Σχολικές Συμπράξεις" φιλοξένησε πρόσφατα ο Δήμος Αμαρουσίου. Στη συνάντηση οι μαθητές παρουσίασαν τις εργασίες που έχουν υλοποιήσει στο πλαίσιο του προγράμματος με θέμα: «Οι Ρίζες του Πολιτισμού της Ευρώπης» που έχει στόχο να βοηθήσει τους μαθητές να συνειδητοποιήσουν ότι η Ευρώπη έχει τις ρίζες της στον Ελληνικό και Ρωμαϊκό κόσμο.

Καλωσορίζοντας στο Δήμο Αμαρουσίου μαθητές και εκπαιδευτικούς και μεταφέροντας τον χαιρετισμό του Δημάρχου κ. Γιώργου Πατούλη, ο Πρόεδρος της Δημοτικής Επιτροπής Παιδείας Δ. Καρλαύτης τόνισε ότι «μέσα από τη συμμετοχή σας στο ευρωπαϊκό πρόγραμμα Δια Βίου Μάθησης Commenius δεν μαθαίνετε μόνο ότι η Ευρώπη και ο ευρωπαϊκός πολιτισμός έχουν τις ρίζες τους στον Ελληνικό και Ρωμαϊκό κόσμο.

Διδάσκεστε πολλά περισσότερα. Έρχεστε σε επαφή με διαφορετικές αντιλήψεις, τρόπους σκέψεις, βελτιώνετε τις δεξιότητές σας, εξασκείτε τις ξένες γλώσσες που μαθαίνετε και το σημαντικότερο ίσως όλων κάνετε νέους φίλους. Δημιουργείτε ισχυρούς δεσμούς που βασίζονται στη συνεργασία και στην ανιδιοτελή αγάπη. Και αυτό ίσως είναι το σημαντικότερο όλων. Μαθαίνετε να συμπεριφέρεστε ως πολίτες του κόσμου. Ως ενεργά μέλη της ευρωπαϊκής κοινότητας, διαπιστώνοντας παράλληλα ότι αυτά που σας ενώνουν με τους υπόλοιπους λαούς είναι τελικά πολύ περισσότερα απ' όσα σας χωρίζουν».

Το Ευρωπαϊκό Πρόγραμμα Δια Βίου Μάθησης / Comenius στοχεύει στην ενίσχυση της ευρωπαϊκής διάστασης στην εκπαίδευση, προωθώντας τη συνεργασία μεταξύ σχολείων. Το κοινό Σχέδιο Μάθησης δίνει σε μαθητές και εκπαιδευτικούς από διαφορετικές χώρες μια ευκαιρία να εργαστούν μαζί σε ένα ή περισσότερα θέματα κοινού ενδιαφέροντος, ενώ παράλληλα συμβάλει να αποκτήσουν και να βελτιώσουν δεξιότητες οργανωτικές, κοινωνικές, χρήσης ξένων γλωσσών και τεχνολογίας πληροφορικής και επικοινωνιών.

Πληροφορίες:
Δήμος Αμαρουσίου
Βασ. Σοφίας 9 & Δημ. Μόσχα, 15124 Μαρούσι
Τηλ.: 213 - 2038000
Φαξ: 213 - 2038500

3. Περιφέρεια Κεντρικής Μακεδονίας «Πιλοτικό πρόγραμμα για ένα κοινό Ευρωπαϊκό πρόγραμμα εκπαίδευσης για ειδικούς στην οδική ασφάλεια: Εκπαίδευση και εφαρμογή σε δευτερεύοντες δρόμους» -PILOT4SAFETY

Το Ευρωπαϊκό Κοινοβούλιο και το Ευρωπαϊκό Συμβούλιο στις 19/11/2008 εξέδωσε την οδηγία 2008/96CE για τη ασφαλή διαχείριση οδικών υποδομών με την οποία προέβλεπε μία σειρά από ελέγχους ασφαλείας καθώς και την εκπαίδευση και πιστοποίηση ελεγκτών σχετικών με την οδική ασφάλεια. Η Οδηγία αυτή αφορά μόνο στις Εθνικές οδούς οι οποίοι όμως είναι μόνο ένα μικρό μέρος του συνολικού οδικού δικτύου. Στατιστικά στοιχεία αποδεικνύουν ότι το μεγαλύτερο μέρος των οδικών δυστυχημάτων και ατυχημάτων γίνεται σε δευτερεύουσες οδικές αρτηρίες.

Με επικεφαλής του έργου το «Forum Des laboratories nationaux Europeens De Recherche ROutiere (FEHRL)» με έδρα τις Βρυξέλλες, η Περιφέρεια Κεντρικής Μακεδονίας συμμετέχει στο έργο PILOT4SAFETY, το οποίο αποσκοπεί στην εφαρμογή Ευρωπαϊκών οδηγιών που συνδέονται με την εκπαίδευση και την πιστοποίηση ειδικών επιστημόνων σχετικών με την οδική ασφάλεια, σε συγκεκριμένους δευτερεύοντες δρόμους των περιοχών των εταίρων (Astral, Road Management company of Lazio, Transport Research Centre, Μπρνο-Τσεχία, Generalitai De Catalunya, Βαρκελώνη & Δήμος Ράντερς-Δανία). Βασικός στόχος του έργου ήταν η ανταλλαγή καλών πρακτικών μεταξύ των εταίρων και η ανάπτυξη ενός κοινού προγράμματος εκπαίδευσης καθώς και κοινών εργαλείων για την εκπαίδευση του προσωπικού σε θέματα οδικής ασφάλειας

Το πρόγραμμα αξιοποίησε την ανωτέρω ευρωπαϊκή οδηγία και θα την εφαρμόσει σε συγκεκριμένους δευτερεύοντες οδικούς άξονες των εταίρων του προγράμματος. Περαιτέρω, οι επιμέρους στόχοι του προγράμματος είναι οι εξής:

- Η ανάπτυξη συστήματος εκπαίδευσης του προσωπικού για τον έλεγχο ασφαλείας δευτερεύουσας σημασίας οδών.
- Η συνεργασία μεταξύ των εταίρων για τη βελτίωση και τελική αποδοχή του συστήματος εκπαίδευσης και την ανταλλαγή επισκέψεων των ειδικών σε θέματα οδικής ασφάλειας που θα εκπαιδευτούν από τον ένα εταίρο στον άλλο προκειμένου να διεξάγουν επιτόπιους εκπαιδευτικούς ελέγχους.

Το έργο συγχρηματοδοτείται κατά 50% από την Ευρωπαϊκή επιτροπή Κινητικότητας και Μεταφορών και κατά 50% από Εθνικούς Πόρους.

Πληροφορίες:
Περιφέρεια Κεντρικής Μακεδονίας
Τμήμα Κινήτρων Περιφερειακής Ανάπτυξης της Διεύθυνσης Αναπτυξιακού Προγραμματισμού
Υπόψιν κ. Κων/νο Μιχαηλίδη
Τηλ: 2313319671
E-mail: K. Michailidis@pkm.gov.gr

Εκδηλώσεις

Συνέδρια (Διεθνή και Ευρωπαϊκά)

14ο Ευρωπαϊκό Φόρουμ Αστικής Δασοκομία (Γλασκώβη, 1-3 Ιουνίου 2011)

Τις εμπειρίες, τις ευκαιρίες και τα ζητήματα που άπτονται στη σχέση της αστικής δασοκομίας

EFUF European Forum on Urban Forestry

με τις τοπικές κοινωνίες και τις επιχειρήσεις σε διαφορετικά χωρικά πλαίσια (τοπικά ή εθνικά) σε ευρωπαϊκό επίπεδο, τα πράσινα δίκτυα και τη συμμετοχή των πολιτών στην πράσινη διακυβέρνηση των πόλεων θα εξετάσει το ευρωπαϊκό φόρουμ για το περιβάλλον στα αστικά κέντρα που θα πραγματοποιηθεί στη Γλασκώβη.

Πληροφορίες:
http://www.forestry.gov.uk/forestry/INFD-8BNFQ6

Ο Μετασχηματισμός της Τοπικής Αυτοδιοίκησης (Φλόριντα, 1-3 Ιουνίου 2011)

Οι συμμετέχοντες στο διεθνές συνέδριο για τον μετασχηματισμό της τοπικής αυτοδιοίκησης, που θα πραγματοποιηθεί στη πόλη Clearwater της Πολιτείας Φλόριντα των ΗΠΑ, θα έχουν την ευκαιρία

να συζητήσουν καινοτόμες προτάσεις των φορέων της αυτοδιοίκησης για την αντιμετώπιση των σύγχρονων προκλήσεων. Το συνέδριο διοργανώνεται από την τοπική αρχή της αμερικανικής πόλης σε συνεργασία με το διεθνές δίκτυο Συμμαχία για την Καινοτομία.

Πληροφορίες:
http://www.tlgconference.org/About/About.htm

2η Παγκόσμια Σύνοδος Πόλεων και Κλιματική Αλλαγή - Ανθεκτικές Πόλεις 2011 (Βόννη, 3-5 Ιουνίου 2011)

Το διεθνές δίκτυο των πόλεων για τη βιωσιμότητα (ICLEI), η πόλη της Βόννης και το Παγκόσμιο Συμβούλιο των Δημάρχων για την Κλιματική Αλλαγή διοργανώνουν τη δεύτερη παγκόσμια σύνοδο των Ανθεκτικών Πόλεων, μια παγκόσμια πλατφόρμα συνεργασίας, ανταλλαγής πρακτικών και δικτύωσης για όλα

τα ζητήματα που αφορούν την αστική ανθεκτικότητα και προσαρμογή στις συνέπειες της κλιματικής αλλαγής.

Πληροφορίες:
http://resilient-cities.iclei.org/bonn2011/about/

5ο Συνέδριο του Δικτύου Πόλεων για Παιδιά (Βαρκελώνη, 5-7 Ιουνίου 2011)

Το ευρωπαϊκό δίκτυο Πόλεων για Παιδιά είναι μια πρωτοβουλία της πόλης της Στουτγκάρδης και από τη σύστασή του (2007) μεριμνά για την εκπόνηση και ανταλλαγή πολιτικών και πρακτικών για την ευημερία των μικρών

παιδιών, της νεολαίας και των οικογενειών στο σύγχρονο αστικό περιβάλλον. Το ετήσιο φετινό συνέδριο του δικτύου εξετάζει την επικοινωνιακή κάλυψη των αναγκών των παιδιών και των νέων στις πόλεις.

Πληροφορίες:
http://www.citiesforchildren.eu/fileadmin/media/PDF/Konferenz_2011/Programme_CfC_Conference_21_final_ENG.pdf

8η Ευρωπαϊκή Σύνοδο για την Ευφυή Κινητικότητα (Λυών, 6-9 Ιουνίου 2011)

Η γαλλική πόλη Λυών, έδρα μεγάλων αυτοκινητοβιομηχανιών, θα φιλοξενήσει την 8η ευρωπαϊκή σύνοδο για την ευφυή κινητικότητα.

Εν προκειμένω, η σύνοδος θα δώσει την ευκαιρία στους εκπροσώπους της βιομηχανίας αυτοκινήτων, του πανεπιστημιακού χώρου και δημόσιων φορέων να συζητήσουν για τους μελλοντικά συστήματα αστικών μεταφορών.

Πληροφορίες:
http://2011.itsineurope.com/

Ευρωπαϊκή Εβδομάδα Καινοτόμων Περιφερειών (Ντέμπρεσεν, 7-9 Ιουνίου 2011)

Με τη χρηματοδότηση από το 7ο Πρόγραμμα-Πλαίσιο για την Έρευνα και την Καινοτομία στην Ευρώπη, διοργανώνεται στο πλαίσιο της Ουγγρικής Προεδρίας, η Εβδομάδα

για τις Καινοτόμες Περιφέρειες, εστιάζοντας το ενδιαφέρον των συμμετεχόντων στη γνώση, την καινοτομία και την ανταγωνιστικότητα στην οικονομία αναφορικά με τις επενδύσεις στις ερευνητικές υποδομές και στις επιπτώσεις στην ευφυή ανάπτυξη των Περιφερειών.

Πληροφορίες:
http://www.wire2011.eu/

Η αναγνωρισιμότητα των Πόλεων-Μοντέλα αναπαραγωγής (Ντάρμσταντ, 15-17 Ιουνίου 2011)

Τι είναι αυτό που ξεχωρίζει τη Βενετία από τη Βομβάη και το Παρίσι; Η απλή λεκτική εκφορά των ανωτέρω πόλεων φέρνει στο μυαλό του

καθενός διαφορετικές εικόνες ή εμπειρίες από τα εν λόγω αστικά κέντρα. Το αντικείμενο, επομένως, του διεθνούς συνεδρίου που πραγματοποιείται στο

Ντάρμσταντ της Γερμανίας είναι η εσωτερική λογική των πόλεων που τις κάνει διακριτές μεταξύ τους, ο διαφορετικός τρόπος έκφρασης της ανθρώπινης δημιουργίας σε διαφορετικά χωρο-πολιτισμικά πλαίσια.

Πληροφορίες:
http://resilient-cities.iclei.org/bonn2011/about/

Πράσινες Υποδομές (Βανκούβερ, 14-15 Ιουνίου 2011)

Οι πράσινες υποδομές είναι κρίσιμες για την αντιμετώπιση της πληθυσμιακής αύξησης στα αστικά κέντρα και για την επίτευξη του στόχου της βιωσιμότητας. Η δημιουργία πράσινων κοινοτήτων συνεπάγεται αλλαγές στις χρήσεις γης, νέες

κατευθύνσεις στον αστικό σχεδιασμό, διαφορετικά κατασκευαστικά κριτήρια κ.ο.κ. Οι τελευταίες εξελίξεις γύρω από τα ανωτέρω ζητήματα και εν γένει η προβληματική για τις πράσινες υποδομές των πόλεων είναι το αντικείμενο του διεθνούς συνεδρίου που γίνεται στο Βανκούβερ του Καναδά.

Πληροφορίες:
http://www.pbli.com/901/documents/901.pdf

Παγκόσμιο Συνέδριο για τη διαχείριση φυσικών καταστροφών (Τορόντο, 19-22 Ιουνίου 2011)

Οι καινοτομίες στα πεδία των κρίσεων, η αντιμετώπιση των μελλοντικών απειλών, η επιδίωξη της ανθεκτικότητας και η εκπόνηση στρατηγικών για τη στήριξη μελλοντικών υποδομών συνιστούν ορισμένες από τις

θεματικές ενότητες του παγκόσμιου συνεδρίου για τη διαχείριση των φυσικών καταστροφών που πραγματοποιείται στον Καναδά.

Πληροφορίες:
http://www.wcdm.org/

Διεθνές Συνέδριο για τη Διαχείριση και την Καινοτομία για ένα βιώσιμο δομημένο περιβάλλον (Άμστερνταμ, 20-23 Ιουνίου 2011)

Τα οικονομικά του δομημένου περιβάλλοντος, η καινοτομία στον κατασκευαστικό τομέα και ο

σχεδιασμός βιώσιμων αστικών περιοχών αποτελούν μερικά από τα θέματα που θα συζητηθούν σε διεθνές συνέδριο στην Ολλανδία.

Πληροφορίες:
http://www.misbe2011.nl/

Συνέδριο για Υγιή Οικιστική Πολιτική (Κολοράντο, 20-23 Ιουνίου 2011)

Με τη συμμετοχή οργανώσεων από το δημόσιο και ιδιωτικό τομέα στο πλαίσιο 150 και πλέον συνεδριών, πραγματοποιείται συνέδριο στο Κολοράντο για τη δημιουργία υγιών κοινοτήτων

και τη μεταρρύθμιση της οικιστικής πολιτικής, υπό την αιγίδα του Ομοσπονδιακού Υπουργείου Στεγαστικής και Αστικής Ανάπτυξης.

Πληροφορίες:
http://www.healthyhomesconference.org/

Σύνοδος για την Αειφορία (Νέα Υόρκη, 21-22 Ιουνίου 2011)

Το πανεπιστήμιο και η δημοτική αρχή της Νέας Υόρκης διοργανώνουν σύνοδο με θέμα τη δημιουργία αειφορικών, ευφυών και βιώσιμων κοινοτήτων. Εν προκειμένω, θα συζητηθούν ζητήματα που αφορούν στις οικονομικές, περιβαλλοντικές και κοινωνικές παραμέτρους της αειφορίας στα αστικά κέντρα, καθώς και βέλτιστες πρακτικές γύρω από την απασχόληση, την ενέργεια, τις δημόσιες υπηρεσίες και τον αστικό σχεδιασμό.

Πληροφορίες:
http://www.governing.com/events/Summit-Sustainability-2011.html

Πράσινη Ενδοχώρα (Σινσινάτι, 22-24 Ιουνίου 2011)

Το περιφερειακό παράρτημα του Σινσινάτι του αμερικανικού συμβουλίου πράσινων κτιρίων διοργανώνει συνέδριο για τη βιώσιμη

κατασκευαστική βιομηχανία με ειδικό ενδιαφέρον στις εμπειρίες και στα επιτεύγματα των 12 περιφερειών της εν λόγω Πολιτείας.

Πληροφορίες:
http://www.greeningtheheartland.org/

Πόλεις χωρίς Όρια (Κοπεγχάγη, 23-25 Ιουνίου 2011)

Η Ευρωπαϊκή Ένωση Αστικής Έρευνας διοργανώνει σε συνεργασία με το Κέντρο Στρατηγικής Έρευνας για τα Αστικά Κέντρα του Πανεπιστημίου της

Κοπεγχάγης και το Πανεπιστήμιο του Άαλμποργκ συνέδριο με θέματα τη διακυβέρνηση πόλεων, την οικιστική βιωσιμότητα στις αστικές περιφέρειες, τα μητροπολιτικά τοπία και τις πόλεις της οικονομίας της γνώσης.

Πληροφορίες:

http://eura2011.org/

Περιφέρεια για την Οικονομική Ανάπτυξη- Ευφυής και Αειφόρος Ανάπτυξη σε Πόλεις και Περιφέρειες (Βρυξέλλες, 23-24 Ιουνίου 2011)

Τα εργαλεία και τα δίκτυα ευφυών και αειφόρων πόλεων και περιφερειών βρίσκονται στο επίκεντρο των συζητήσεων συνεδρίου στις Βρυξέλλες. Οι συμμετέχοντες θα έχουν την ευκαιρία να γνωρίσουν και να συζητήσουν ορθές πρακτικές περιφερειακών πρωτοβουλιών που κατευθύνουν την Ευρώπη προς μια πράσινη οικονομία της γνώσης. Στο πλαίσιο των εργασιών του συνεδρίου θα εγκαινιαστεί η 'πλατφόρμα ευφυούς εξειδίκευσης', η οποία θα συνδράμει τις

περιφέρειες στην αξιολόγηση των συγκριτικών πλεονεκτημάτων και των αδυναμιών τους για την ανάπτυξη ευφυών καινοτόμων στρατηγικών. Επίσης, θα συζητηθεί ο δεύτερος πυλώνας της Στρατηγικής ΕΕ2020, δηλαδή η μετάβαση προς μια οικονομία χαμηλής κατανάλωσης διοξειδίου του άνθρακα. Τέλος, θα βραβευτούν οι τρεις Περιφέρειες που πρώτευσαν στις κατηγορίες 'οικονομική ανταγωνιστικότητα', 'οικονομία χαμηλής κατανάλωσης άνθρακα' και 'επικοινωνία και πληροφόρηση' στο πλαίσιο των βραβείων RegioStars Awards 2011.

Πληροφορίες:

http://ec.europa.eu/regional_policy/conferences/smart_sustainable/home_en.cfm

Παράκτιες καταστροφές (Αλάσκα, 26-29 Ιουνίου 2011)

Οι συνέπειες της κλιματικής αλλαγής, οι ανεμοστρόβιλοι, τα τσουνάμι, η άνοδος της στάθμης της θάλασσας και η διάβρωση της ακτογραμμής

αποτελούν αντικείμενο του διεθνούς συνεδρίου που πραγματοποιείται στην Αλάσκα υπό την αιγίδα της αμερικανικής εταιρείας πολιτικών μηχανικών.

Πληροφορίες:
http://content.asce.org/conferences/cd2011/index.html

Παγκόσμιο Συμπόσιο για το Πάρκινγκ στις Πόλεις (Οντάριο, 26-29 Ιουνίου 2011)

Το 8ο παγκόσμιο συμπόσιο για το πάρκινγκ στις πόλεις πραγματοποιείται στον Καναδά με τη συμμετοχή ειδημόνων και στελεχών φορέων των

αστικών μεταφορών από όλο τον κόσμο. Στη διάρκεια του συμποσίου θα συζητηθούν οι πολιτικές και ο σχεδιασμός των μεταφορών στα αστικά κέντρα.

Πληροφορίες:
http://www.worldparkingsymposium.ca/wps-conference/

Συμφιλιώνοντας την εξάλειψη της φτώχειας με την ποιότητα του περιβάλλοντος (Παρίσι, 27-28 Ιουνίου 2011)

Υπό την αιγίδα του Υπουργείου Οικονομίας, Οικονομικών και Βιομηχανίας της Γαλλίας διοργανώνεται συνέδριο στο Παρίσι από το

Ινστιτούτο *Veolia Environnement* με θέμα την καινοτόμο αντιμετώπιση της φτώχειας και την περιβαλλοντική υποβάθμιση.

Πληροφορίες:
http://www.institut.veolia.org/en/activities/conferences-environmental-foresight/

5ο Διεθνές Συνέδριο για τον Υπεύθυνο Τουρισμό (Έντμοντον, 27-29 Ιουνίου 2011)

Οι επιμέρους διαστάσεις του τουρισμού στην τοπική ανάπτυξη αποτελούν το θεματικό άξονα του

διεθνούς συνεδρίου που πραγματοποιείται στον Καναδά από το διεθνές κέντρο για τον υπεύθυνο τουρισμό. Εν προκειμένω, θα παρουσιαστούν ορθές πρακτικές από τις καναδικές πόλεις, ο αρκτικός τουρισμός καθώς και τα μοντέλα τοπικής ανάπτυξης και διακυβέρνησης των τουριστικών πόλεων.

Πληροφορίες:
http://rtd5.icrtcanada.ca/

1ο Φόρουμ για Ολοκληρωμένα και Βιώσιμα Συστήματα Μεταφορών (Βιέννη, 29 Ιουνίου-1 Ιουλίου 2011)

Οι αυξανόμενες ανάγκες για υψηλού επιπέδου

μεταφορές έχουν αντίκτυπο στο περιβάλλον. Οι τεχνολογικές εφαρμογές και η αναγκαία τεχνογνωσία που θα μπορούσαν να υποστηρίξουν σχέδια για βιώσιμη κινητικότητα χωρίς αρνητικές οικονομικές και περιβαλλοντικές επιπτώσεις συνιστούν τη βασική προβληματική συνεδρίου που διοργανώνεται στην Αυστρία.

Πληροφορίες:
http://www.ieee-fists.org/index.php?id=8

Έξυπνες Προμήθειες (Βρυξέλλες, 29 Ιουνίου 2011)

Ο περιορισμός και η προσαρμογή στις επιπτώσεις της κλιματικής αλλαγής συνεπάγεται σημαντική δαπάνη για τους ΟΤΑ σε σχέση με την ηλεκτροδότηση οδών, τις αστικές μεταφορές, τα συστήματα θέρμανσης

SMART SPP
innovation through sustainable procurement

και τις Τεχνολογίες Πληροφορικής και Επικοινωνίας. Η δε επένδυση σε καινοτόμες τεχνολογίες εγκυμονεί κινδύνους. Μεταξύ των θεμάτων που εξετάζει το διεθνές συνέδριο για τις προμήθειες που πραγματοποιείται στις Βρυξέλλες είναι ο κύκλος ζωής της δαπάνης των προμηθειών και η προώθηση καινοτόμων υπηρεσιών.

Πληροφορίες:
http://www.smart-spp.eu/index.php?id=8121

Ευρωπαϊκά Θέματα

Έκδοση του Κανονισμού για την Πρωτοβουλία των Πολιτών

Εκδόθηκε πρόσφατα ο Κανονισμός (ΕΕ) αριθ. 211/2011με τον οποίο θεσμοθετείται το δικαίωμα των ευρωπαίων πολιτών, να απευθύνονται, συγκεντρώνοντας 1.000.000 υπογραφές, προς την Ευρωπαϊκή Επιτροπή και να την καλούν ν' αναλάβει δράση, για μία σειρά ζητήματα (βλ. Δελτίο, τχ.8), όπως είναι π.χ. το θέμα της έκδοσης ευρωομολόγων.

Με τον νέο αυτό Κανονισμό που τέθηκε σε ισχύ από την 1η Απριλίου τ.ε. ένα εκατομμύριο πολίτες, από επτά χώρες-μέλη της Ευρωπαϊκής Ένωσης, θα μπορούν, υπογράφοντας το σχετικό αίτημα, να απαιτήσουν από την Κομισιόν να αναλάβει δράση για την επίλυση σημαντικών προβλημάτων που απασχολούν τους ευρωπαίους πολίτες.

Το συγκεκριμένο νομοθέτημα θεωρείται ως ένα σημαντικό βήμα προς την κατεύθυνση της ενίσχυσης της άμεσης δημοκρατίας στην Ευρωπα Ένωση, καθώς θεσμοθετείται με αυτόν τον τρόπο δικαίωμα των ευρωπαίων πολιτών να συνδιαχειρίζονται τα θέματα που τους απασχολούν με τα θεσμικά όργανα της ΕΕ.

Πληροφορίες:

http://eur-lex.europa.eu/LexUriServ/LexUriServ.do?uri=OJ:L:2011:065:0001:0022:EL:PDF

Ο ρόλος των Πόλεων και των Περιφερειών στην προώθηση της ενεργού ιδιότητας του πολίτη

Με γνωμοδότησή της, η Ολομέλεια της Επιτροπής των Περιφερειών υπογράμμισε ότι η πρόσφατη έκθεση της Ευρωπαϊκής Επιτροπής για την υλοποίηση της πραγματικής ιδιότητας του Ευρωπαίου πολίτη κατά την περίοδο 2007-2010 δεν προσδίδει ιδιαίτερη προσοχή στη συμβολή που μπορούν να έχουν οι περιφερειακοί και τοπικοί φορείς στην αποτελεσματικότητα και στην ποιότητα της έννοιας του ευρωπαίου πολίτη.

Εν προκειμένω, τονίζεται ότι οι περιφερειακοί και τοπικοί φορείς θα κληθούν να διαδραματίσουν κεντρικό ρόλο στις συμμετοχικές διαδικασίες που πρόκειται να υιοθετηθούν με στόχο την εφαρμογή μιας πραγματικής προσέγγισης εκ των κάτω προς τα άνω, παρέχοντας στους πολίτες τη δυνατότητα να συμβάλλουν ουσιαστικά στη χάραξη των πολιτικών της ΕΕ ως απτή έκφραση των δικαιωμάτων τους.

Μάλιστα, στη σχετική γνωμοδότηση εξαίρεται η συμβολή που μπορούν ενδεχομένως να έχουν τα *δίκτυα πόλεων και οι αδελφοποιήσεις δήμων και κοινοτήτων* τόσο για την προβολή θεμάτων σχετικών με την ιδιότητα του πολίτη όσο και για την ευαισθητοποίηση της κοινής γνώμης ως προς τα εν λόγω θέματα, ως μέσα προαγωγής της συμμετοχής στα κοινά και της ένταξης, ιδιαίτερα στην περίπτωση των νέων κρατών μελών.

Προς αυτήν την κατεύθυνση, προτείνονται μια σειρά πρωτοβουλίες για την ενίσχυση της ιδιότητας του πολίτη με την ενεργό συμμετοχή των νέων στα κοινά των τοπικών κοινοτήτων και την προώθηση του εθελοντισμού, ενώ επισημαίνεται η ευθύνη όλων των βαθμίδων διακυβέρνησης στην προσπάθεια οικοδόμησης μιας «παιδείας των δικαιωμάτων», ενημερώνοντας τους πολίτες για τα δικαιώματα και τις υποχρεώσεις τους.

Πληροφορίες:
http://www.toad.cor.europa.eu/AgendaDocuments.aspx?pmi=ha5jDW%2bOWSGO8wl1HSg2avQLCO8zrXVq53ZhtKEIM%2bM%3d

Η Μακροπεριφερειακή Στρατηγική της ΕΕ για την Περιφέρεια του Δούναβη

Στην μακροπεριφερειακή στρατηγική της ΕΕ για την Περιφέρεια του Δούναβη είναι αφιερωμένο το εαρινό τεύχος του περιοδικού Panorama Inforegio της Γενικής Δ/νσης Περιφερειακής Πολιτικής της Ευρωπαϊκής Επιτροπής.

Οι μακροπεριφέρειες επιδιώκουν να καταστούν, σε λειτουργικούς τομείς, αποτελεσματικό μέσο διασυνοριακής και διεθνούς συνεργασίας των κρατών μελών, των περιφερειών και των δήμων σύμφωνα με τις αρχές της πολυεπίπεδης διακυβέρνησης, ώστε να υλοποιηθούν αποτελεσματικότερα οι πολιτικοί στόχοι της ΕΕ.

Η στρατηγική για την περιοχή του Δούναβη είναι η δεύτερη μακροπεριφερειακή στρατηγική αυτού του

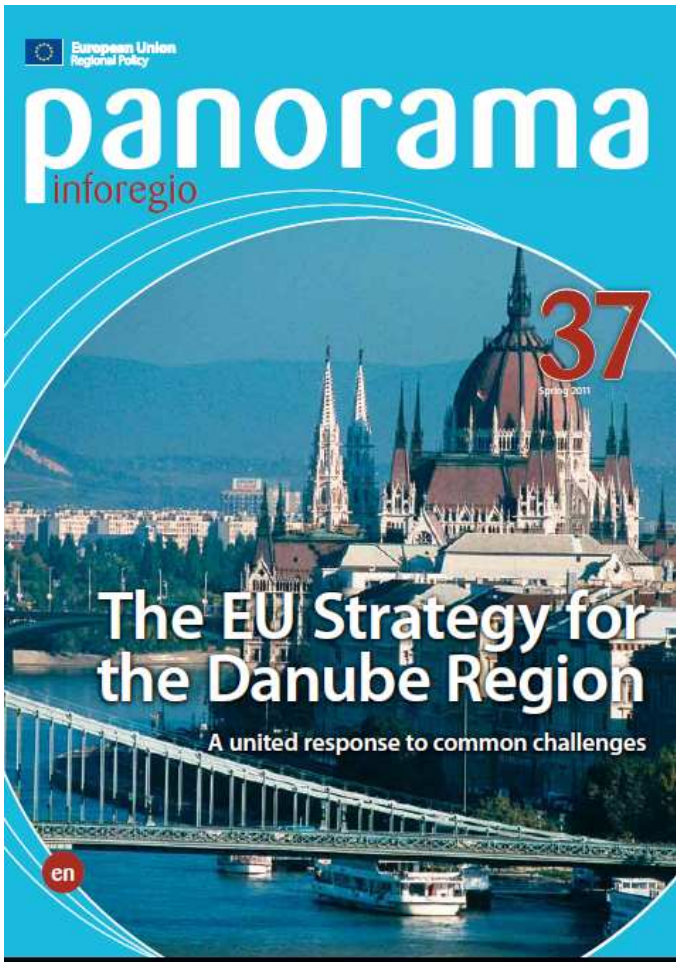

είδους (μετά από εκείνη της Βαλτικής) που καταρτίζεται από την Επιτροπή σε διάστημα μόλις ενάμισι έτους. Το στοιχείο αυτό καταδεικνύει την αυξημένη ανάγκη για αποτελεσματικότερη συνεργασία εντός της ΕΕ, παράδειγμα της οποίας είναι η στρατηγική για τη νέα μακροπεριφέρεια της περιοχής του Δούναβη.

Σύμφωνα με τη θέση της Ευρωπαϊκής Επιτροπής, η εκπόνηση μακροπεριφερειακών στρατηγικών θα πρέπει να βασίζεται στα λεγόμενα «τρία όχι», δηλαδή όχι σε νέους κανόνες, όχι σε νέα θεσμικά όργανα και όχι σε πρόσθετους πόρους. Αυτός ο κανόνας, σύμφωνα με πρόσφατη σχετική γνωμοδότηση της Ολομέλειας της Επιτροπής των Περιφερειών (CdR 86/2011), θα πρέπει να συνοδεύεται από τον αντίστοιχο των τριών «ναι», ήτοι α) από κοινού συμφωνημένη υλοποίηση και

παρακολούθηση των υφιστάμενων κανόνων στην μακροπεριφέρεια, β) δημιουργία ενός εδαφικού διαύλου, δικτύου ή συνασπισμού περιφερειακών και τοπικών αρχών και κρατών μελών με τη συμμετοχή των ενδιαφερομένων φορέων, για τα οποία ευθύνη θα φέρουν τα θεσμικά όργανα της Ένωσης και γ) συντονισμένη χρήση των υφιστάμενων χρηματοδοτικών πόρων της ΕΕ για την εκπόνηση και την υλοποίηση μακροπεριφερειακών στρατηγικών.

Πληροφορίες:
http://ec.europa.eu/regional_policy/sources/docgener/panorama/pdf/mag37/mag37_en.pdf

Η Αστική και Περιφερειακή διάσταση της Πολιτικής Συνοχής της ΕΕ

Σύμφωνα με γνωμοδότηση της Ολομέλειας της Επιτροπής των Περιφερειών (CdR 369/2010), με θέμα την 5η Έκθεση για τη Συνοχή, η μελλοντική πολιτική συνοχής της ΕΕ πρέπει να καλύπτει όλες τις ευρωπαϊκές περιφέρειες ανεξάρτητα από το επίπεδο ανάπτυξής τους. Τονίζεται σχετικά ότι τα διαρθρωτικά ταμεία θα πρέπει να επικεντρώνονται κατά προτεραιότητα στις λιγότερο αναπτυγμένες ευρωπαϊκές περιφέρειες, προσφέροντας συγχρόνως την αναγκαία υποστήριξη σε άλλες περιφέρειες ώστε να προωθούν την ενίσχυση της ανταγωνιστικότητας, της απασχόλησης, της κοινωνικής ένταξης και της βιώσιμης ανάπτυξης, με στόχο την προαγωγή της αρμονικής ανάπτυξης του συνόλου της ΕΕ. Επίσης, κρίνεται σκόπιμο να εξεταστεί το ενδεχόμενο δημιουργίας μιας *νέας ενδιάμεσης κατηγορίας* περιφερειών, των οποίων το ΑΕγχΠ κυμαίνεται μεταξύ του 75 % και του 90 % του ενωσιακού ΑΕγχΠ. Με το σύστημα αυτό επιδιώκεται να αμβλυνθούν οι συνέπειες του ανώτατου ορίου του 75 % του ενωσιακού ΑΕγχΠ (ισχύον όριο επιλεξιμότητας μεταξύ του στόχου της σύγκλισης και του στόχου της

ανταγωνιστικότητας) και να επιτευχθεί η εξασφάλιση ίσης μεταχείρισης των περιφερειών αυτών. Στόχος είναι να λαμβάνονται επίσης υπόψη οι δυσχέρειες των περιφερειών που, για πρώτη φορά από το 2013, δεν θα υπάγονται πλέον στον στόχο της σύγκλισης, αλλά και εκείνων που, παρότι ήταν επιλέξιμες για τον στόχο της ανταγωνιστικότητας κατά την τρέχουσα περίοδο προγραμματισμού, εξακολουθούν ωστόσο να αντιμετωπίζουν διαρθρωτικά κοινωνικοοικονομικά προβλήματα όσον αφορά την εφαρμογή των στόχων της στρατηγικής Ευρώπη 2020 και πλήττονται από εσωτερικές περιφερειακές ανισότητες.

Στην εν λόγω γνωμοδότηση, επισημαίνεται, για ακόμη μία φορά, ότι ο Ευρωπαϊκός Όμιλος Εδαφικής Συνεργασίας (ΕΟΕΣ) εξακολουθεί να αποτελεί πολύτιμο εργαλείο για τη διευκόλυνση της συνεργασίας, ιδιαίτερα σε διασυνοριακό επίπεδο. Κρίνεται μάλιστα ότι ο κανονισμός για τον ΕΟΕΣ πρέπει να απλοποιηθεί και να

προσαρμοστεί στον μελλοντικό προγραμματισμό ανάλογα με τις εμπειρίες που θα αποκτηθούν κατά την τρέχουσα περίοδο. Οι απλοποιήσεις, υπογραμμίζεται, θα μπορούσαν να αφορούν κυρίως την νομοθεσία σχετικά με το προσωπικό και το φορολογικό καθεστώς των ΕΟΕΣ, καθώς και την επίσπευση των ισχυουσών διαδικασιών. Ενθαρρύνεται, προς τούτο, μια πιο συστηματική χορήγηση συνολικών επιδοτήσεων στους ΕΟΕΣ, ώστε να καταστούν άμεσοι διαχειριστές των διαρθρωτικών ταμείων.

Τέλος, επιδοκιμάζεται η καλύτερη συνεκτίμηση της αστικής διάστασης στην πολιτική συνοχής, μέσω της εντατικότερης συμμετοχής των πόλεων και των αστικών κέντρων σε όλα τα στάδια σχεδιασμού της πολιτικής συνοχής: εθνικά προγράμματα μεταρρυθμίσεων, συμβάσεις εταιρικής σχέσης για την ανάπτυξη και τις επενδύσεις, και επιχειρησιακά προγράμματα. Γίνεται επίσης δεκτό να αντιμετωπίζονται οι πόλεις ως πόλοι ανάπτυξης και οικονομικής μεγέθυνσης για ολόκληρη την περιφέρειά τους. Οι πόλεις μπορούν να αποτελέσουν σημαντική κινητήριος δύναμη της ανάπτυξης και της καινοτομίας. Επιπροσθέτως, η ενδυνάμωση των σχέσεων μεταξύ αστικών και αγροτικών περιοχών μπορεί να προωθήσει σημαντικά την οικονομική, κοινωνική και εδαφική συνοχή της ΕΕ και, παράλληλα, να συμβάλει στην υλοποίηση της στρατηγικής Ευρώπη 2020.

Πληροφορίες:
http://www.toad.cor.europa.eu/AgendaDocuments.aspx?pmi=ha5jDW%2bOWSGO8wl1HSg2avQLCO8zrXVq53ZhtKEIM%2bM%3d

Ανακοίνωση Βραβείων Πολιτιστικής Κληρονομιάς (2011)

Το πρώτο βραβείο της Europa Nostra στην κατηγορία της διαφύλαξης της πολιτιστικής κληρονομιάς θα απονεμηθεί στην Αρχαία Μεσσήνη σε ειδική εκδήλωση τον προσεχή Ιούνιο στο Άμστερνταμ, για το σύνολο της αναστήλωσης και διαμόρφωσης του χώρου. Ο αρχαιολογικός χώρος περιλαμβάνεται μεταξύ των 27 νικητών για τα βραβεία πολιτιστικής κληρονομιάς της Ευρωπαϊκής Ένωσης/Europa Nostra, εκ των οποίων τα 6 θα ονομαστούν «grand prix» ως τα πιο σημαντικά επιτεύγματα πολιτιστικής κληρονομιάς για το 2011. Η Μεσσήνη αναγνωρίζεται πλέον διεθνώς ως ένας χώρος πρότυπο και οι αναστηλώσεις και οι διαμορφώσεις που έχουν γίνει μπορούν να αποτελέσουν παράδειγμα για όλους τους αρχαιολογικούς χώρους. Το βραβείο της Europa Nostra δεν έχει οικονομικό αντίκρισμα, εκτός από ένα συμβολικό ποσό της τάξης των 10.000 ευρώ, ωστόσο είναι ανεκτίμητης αξίας η φήμη που αποκτάει το μνημείο. Στην απόφαση της Ευρωπαϊκής Επιτροπής για την απονομή του βραβείου στην Αρχαία Μεσσήνη τονίζεται μεταξύ άλλων: «Η Αρχαία Μεσσήνη βραβεύεται λόγω μεγάλης κλίμακας της διατήρησής της και γιατί οι αναστηλωτικές επεμβάσεις έχουν αποκαλύψει τις ιδιότητες και τη σημασία της, ως διοικητικού και θρησκευτικού κέντρου, καθώς και το δημόσιο χώρο αυτής της σπουδαίας ελληνικής πόλης του 4ου αιώνα π.Χ.

Έτσι, είναι σημαντικό μνημείο και εμπλουτίζει την κλασική κληρονομιά ολόκληρης της Ευρώπης. Τα έργα που έχουν πραγματοποιηθεί έχουν μετατρέψει τα αρχαία ερείπια σε έναν καλά οργανωμένο αρχαιολογικό χώρο που

συνδυάζεται φυσικά με το τοπίο. Επιπλέον, έχει επιτραπεί η επαναχρησιμοποίηση της αρχαίας πόλης στα δημόσια κτήρια, όπως το Στάδιο και το Εκκλησιαστήριο για την εκτέλεση υψηλού επιπέδου σύγχρονων καλλιτεχνικών εκδηλώσεων και άλλων δραστηριοτήτων».

Η Europa Nostra είναι η φωνή της πολιτιστικής κληρονομιάς στην Ευρώπη. Συγκεντρώνει και εκπροσωπεί 250 μη κυβερνητικές οργανώσεις, 150 σχετικούς οργανισμούς και 1.500 μεμονωμένα μέλη από περισσότερες από 50 χώρες που έχουν δεσμευτεί για τη διαφύλαξη της πολιτιστικής κληρονομιάς και των φυσικών τοπίων της Ευρώπης. Παρέχει ένα δίκτυο για διάλογο, τιμά τα καλύτερα πολιτιστικά επιτεύγματα, οργανώνει εκστρατείες κατά των απειλών σε ευάλωτα πολιτιστικά κτήρια, σε χώρους και σε τοπία και εκστρατείες για αειφόρες πολιτικές και υψηλά πρότυπα ποιότητας στην πολιτιστική κληρονομιά.

Πληροφορίες:
http://eura2011.org/

Δημοσίευση της Λευκής Βίβλου για τη σχέση Δήμων και Μουσείων στην ΕΕ

Τα οφέλη της σχέσης των δήμων με τα μουσεία, οι συμπράξεις των μουσείων με τοπικές αρχές, καθώς και οι κοινοί στόχοι τους αποτελούν το αντικείμενο της Λευκής Βίβλου για τη σχέση δήμων και μουσείων στην ΕΕ που δημοσίευσαν οι εταίροι του κοινοτικά χρηματοδοτούμενου σχεδίου E=MU² (Πανεπιστήμιο Παρίσι I Σορβόννη και Μουσείο Λούβρου).

Πιο συγκεκριμένα, η Λευκή Βίβλος υπογραμμίζει τις συνέργειες και τις διαφορές στους στόχους των μουσείων και των δημοτικών αρχών για την τοπική ανάπτυξη. Η οικονομική κρίση αναδεικνύει την ανάγκη των εταιρικών σχέσεων

μεταξύ τους, καθώς η κρατική χρηματοδότηση προς τα μουσεία καθίσταται αμφίβολη. Η κοινή επιδίωξη της αειφόρου ανάπτυξης δημιουργεί μια περιοχή σύγκλισης ανάμεσα σε διάφορες δράσεις των μουσείων και στις αρμοδιότητες των τοπικών αρχών.

Πληροφορίες:
http://www.encatc.org/pages/fileadmin/user_upload/MU_Final_Conf/musees_municipalites_rapport_final_ENG.pdf

Μαθήματα Οικονομικής Ανάκαμψης για τους Δήμους

Σε περίοδο δημοσιονομικής κρίσης, η αναζήτηση εργαλείων και πολιτικών για τη δημιουργία ενός περιεκτικού και βιώσιμου περιβάλλοντος για τη δημιουργία θέσεων απασχόλησης και τις επιχειρήσεις είναι ζωτικής σημασίας για τις ευρωπαϊκές πόλεις. Προς τούτο, η έκδοση με τίτλο 'Βήματα προς Περιεκτική Μεγέθυνση' εξετάζει τις εμπειρίες μιας σειράς πρωτοβουλιών που υλοποιήθηκαν στο πλαίσιο της κοινοτικής πρωτοβουλίας URBACT σχετικά με τον τρόπο με τον οποίο οι πόλεις μπορούν να

δημιουργήσουν συνθήκες για έναν περισσότερο βιώσιμο και καινοτόμο τρόπο ζωής στα αστικά κέντρα.

Πληροφορίες:
http://urbact.eu/fileadmin/general_library/Inclusive_Growth_-_GS__3_.pdf

Διαδικτυακή ανταλλαγή εμπειριών & πρωτοβουλιών ευρωπαϊκών πόλεων

Καθώς οι ευρωπαϊκές πόλεις αντιμετωπίζουν προκλήσεις σε καθημερινή βάση, το Ευρωπαϊκό Μητροπολιτικό Δίκτυο έχει συστήσει ένα διαδικτυακό εργαλείο για την ανταλλαγή εμπειριών και πρακτικών μεταξύ των τοπικών αρχών. Με αυτόν τον τρόπο, λοιπόν, κάθε δήμος μπορεί να υποβάλλει ερώτημα στην ιστοσελίδα

του Δικτύου για τη διεθνή εμπειρία σε θέματα αρμοδιότητάς τους και σε λίγες εβδομάδες θα λαμβάνει την σχετική απάντηση.

Πληροφορίες:
http://www.emi-network.eu/

Η Δημιουργία Υγιών Κοινοτήτων: Η περίπτωση της πόλης του Τουρίνο

Ως επικεφαλής του δικτύου *Η Δημιουργία Υγιών Κοινοτήτων*, στο οποίο συμμετέχει από ελληνικής πλευράς ο δήμος Αμαρουσίου, στο πλαίσιο της κοινοτικής πρωτοβουλίας URBACT, η ιταλική πόλη του Τουρίνο σύστησε μια τοπική υποστηρικτική ομάδα για την προώθηση πολιτικών για την αναβάθμιση της υγείας των κατοίκων της. Η εν λόγω ομάδα, στην οποία συμμετέχουν υπηρεσίες του δήμου καθώς και εκπρόσωποι από το τοπικό πανεπιστήμιο, την περιφερειακή υγειονομική υπηρεσία και τις αθλητικές τοπικές ενώσεις, έχει προωθήσει ολοκληρωμένα σχέδια για την υγειονομική προστασία και την ένταξη

μεταναστών, πρωτοβουλίες και δράσεις για έναν υγιεινό τρόπο ζωής για τη νεολαία, καθώς και δείκτες για τη μέτρηση της ποιότητας ζωής και της κατάστασης υγείας της τοπικής κοινωνίας.

Πληροφορίες:
http://urbact.eu/en/header-main/news-and-events/view-one/urbact-news/?entryId=5033

Διεθνή Θέματα

Οδηγίες για Καλύτερες Πόλεις

Το Πρόγραμμα Ανθρωπίνων Οικισμών των Ηνωμένων Εθνών (UN-HABITAT) δημοσίευσε

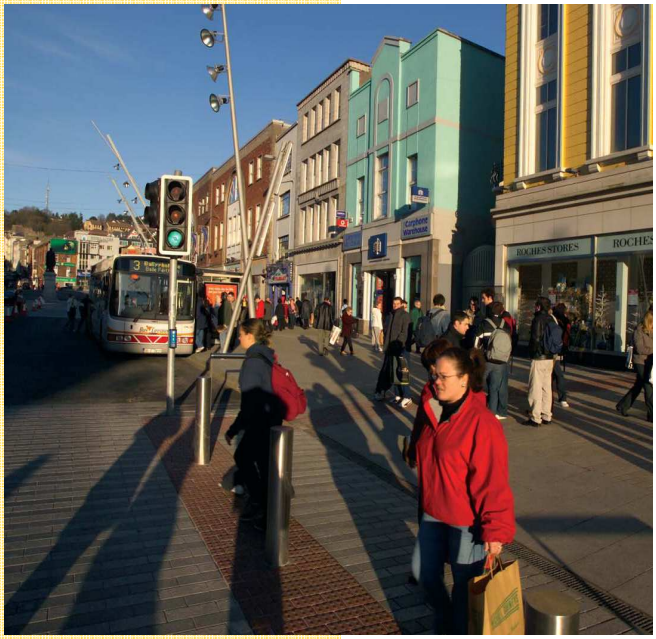

έναν κατάλογο διεθνών κατευθυντήριων γραμμών για την αποκέντρωση και την πρόσβαση των πολιτών στις υπηρεσίες, ιδιαίτερα των πιο ευπαθών ομάδων του πληθυσμού. Οι αρχές της μη-διάκρισης, της συμμετοχής και της περιεκτικότητας (χωρίς αποκλεισμούς), της παρακολούθησης, της λογοδοσίας, της κατάρτισης, των μηχανισμών επίλυσης τοπικών ζητημάτων, της επικουρικότητας, της αντιστοίχησης πόρων και αρμοδιοτήτων, της εποπτείας, του σχεδιασμού, των συμπράξεων κ.α. αποτελούν μερικές από τις βασικές προϋποθέσεις ορθής διακυβέρνησης, αποκέντρωσης και παροχής υπηρεσιών προς όλα τα μέλη της τοπικής κοινωνίας.

Πληροφορίες:
http://www.unhabitat.org/downloads/docs/Quick_handbook.pdf

Αειφόρες Μεταφορές

Στον τομέα των αειφόρων μεταφορών είναι αφιερωμένο το εαρινό τεύχος των Ηνωμένων Πόλεων, του περιοδικού του διεθνούς δικτύου

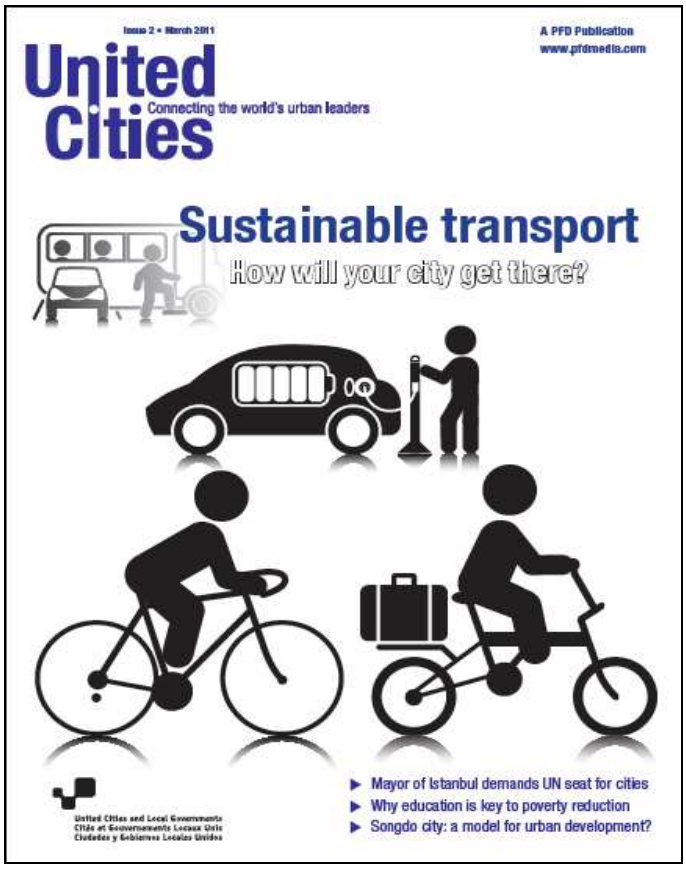

των Ηνωμένων Πόλεων και Τοπικών Αυτοδιοικήσεων.

Πληροφορίες:
http://www.pfdpublications.com//uc2/files/uclg2_web.pdf

Η μεταμόρφωση της πόλης του Σότσι

Καθώς προετοιμάζεται να φιλοξενήσει τους Χειμερινούς Ολυμπιακούς Αγώνες του 2014 το ρωσικό λιμάνι του Σότσι, το οποίο, άρρηκτα συνδεδεμένο με το μύθο της Αργοναυτικής Εκστρατείας, είναι αδελφοποιημένο με το δήμο του Βόλου, έχει μεταμορφωθεί στο μεγαλύτερο κατασκευαστικό εργοτάξιο παγκοσμίως, στο οποίο απασχολούνται 42.000 εργαζόμενοι. Οι

Αγώνες αποτελούν αφορμή για να βελτιωθούν θεαματικά οι περιβαλλοντικές συνθήκες της πόλης, καθώς τίθενται πλέον 'πράσινοι δείκτες' για κάθε κατασκευαστικό εγχείρημα. Μάλιστα έχουν εκπονηθεί περίπου 111 κοινωνικοί, οικονομικοί και περιβαλλοντικοί δείκτες για την μέτρηση της απόδοσης σε περιβαλλοντικά ζητήματα, θέματα πρόσβασης για τις ευπαθείς ομάδες του πληθυσμού αλλά και για το πρόγραμμα εθελοντισμού.

Πληροφορίες:
http://www.businessinsider.com/major-construction-underway-in-sochi-and-rio-for-next-olympic-games-2011-3

Μαθήματα 'Ευφυών Μεταφορών'

Πόλεις όπως το Περθ και η Μελβούρνη ανακάλυψαν έναν τρόπο οι κάτοικοί τους να εγκαταλείψουν την άνεση της μετακίνησής τους με το αυτοκίνητο προς περισσότερο κοινοτιστικούς και συλλογικούς τρόπους μεταφοράς. Το πρόγραμμα TravelSmart περιλαμβάνει εξατομικευμένα εκπαιδευτικά

TravelSmart a better way to go Australia

προγράμματα, παρέχοντας πληροφοριακή και συναισθηματική υποστήριξη για την ενίσχυση της 'αμοιβαιότητας', του 'κοινοτισμού' και της 'υπέρβασης της αντιπαλότητας'. Η αποτελεσματικότητα του προγράμματος εναπόκειται στη βούληση των πολιτών να αλλάξουν τη συμπεριφορά τους κατά τις καθημερινές μετακινήσεις τους.

Πληροφορίες:
http://www.travelsmart.gov.au/index.html

Πόρτλαντ: Η καλύτερη αμερικανική πόλη στην προώθηση της ποδηλασίας ως μέσου μεταφοράς

Σύμφωνα με μελέτη του Πανεπιστημίου Rutgers του Νιου Τζέρσεϊ, το Πόρτλαντ, ανάμεσα σε εννέα μεγάλες αμερικανικές και καναδικές πόλεις,

έχει αυξήσει κατακόρυφα τα επίπεδα χρήσης και προτιμήσεων του ποδηλάτου ως αποκλειστικού μέσου μεταφοράς μεταξύ των κατοίκων του.

Πληροφορίες:
http://www.utrc2.org/research/assets/176/Analysis-Bike-Final1.pdf

Διαβουλεύσεις

Συμμετοχή και κινητικότητα των νέων της Ευρώπης

Πέντε εκατομμύρια νέοι Ευρωπαίοι αναζητούν εργασία. Πολλοί από αυτούς θα χάσουν ευκαιρίες επειδή δεν διαθέτουν κατάλληλα προσόντα ή εμπειρία. Τον περασμένο Σεπτέμβριο η Ευρωπαϊκή Επιτροπή δρομολόγησε την πρωτοβουλία «Νεολαία σε κίνηση», μια νέα εμβληματική πρωτοβουλία που έχει ως σκοπό να βοηθήσει αυτούς τους νέους να αποκτήσουν τις γνώσεις, τις δεξιότητες και την εμπειρία που χρειάζονται για να εξασφαλίσουν την πρώτη τους εργασία. Μέρος της νέας στρατηγικής «Ευρώπη 2020», η πρωτοβουλία «Νεολαία σε κίνηση» προτείνει μια σειρά δράσεων που έχουν ως στόχο να καταστήσουν την εκπαίδευση και την κατάρτιση πιο κατάλληλες για τις ανάγκες των νέων και να ενθαρρύνουν περισσότερους από αυτούς να εκμεταλλευτούν τις νέες υποτροφίες της ΕΕ για σπουδές ή κατάρτιση σε άλλη χώρα. Έτσι θα αυξηθεί η απασχολησιμότητα των νέων και η πρόσβασή τους στην αγορά εργασίας.

Αντικείμενο της παρούσας διαβούλευσης είναι η συλλογή απόψεων σχετικά με μια εκ των εν λόγω δράσεων, και εν προκειμένω, της 'Κάρτας Νέων σε κίνηση'.

Προθεσμία: 4 Ιουνίου 2011
Πληροφορίες:
http://ec.europa.eu/dgs/education_culture/consult/yom_en.html

Παγκόσμια Προσέγγιση της Μετανάστευσης

Η Παγκόσμια Προσέγγιση της Μετανάστευσης αποτελεί την εξωτερική διάσταση της μεταναστευτικής πολιτικής της ΕΕ. Συνιστά ένα πλαίσιο διαλόγου και συνεργασίας με τρίτες χώρες. Τόσο το Πρόγραμμα της Στοκχόλμης του 2009 όσο και το Σχέδιο Δράσης του Προγράμματος του 2010 αποτελούν πρωτοβουλίες για την αξιολόγηση και την περαιτέρω ανάπτυξη της Παγκόσμιας Προσέγγισης, αυξάνοντας τις θετικές και ελαχιστοποιώντας τις αρνητικές συνέπειες της μετανάστευσης στην ανάπτυξη των κρατών-μελών της ΕΕ. Οι ανωτέρω πρωτοβουλίες θα παρουσιαστούν μέχρι το τέλος του έτους σε Ανακοίνωση της Επιτροπής για την Παγκόσμια Προσέγγιση. Η παρούσα διαβούλευση διερευνά απόψεις και προτάσεις των ενδιαφερόμενων μερών για τη συνάφεια και την δυνητική αποτελεσματικότητα των εν λόγω δράσεων.

Προθεσμία: 6 Ιουνίου 2011
Πληροφορίες:
http://ec.europa.eu/home-affairs/news/consulting_public/consulting_0021_en.htm

Σεμινάρια Κατάρτισης Ευρωπαϊκό Ινστιτούτο Δημόσιας Διοίκησης (EIPA)

Winning Strategy: A Practical Guide to Effective Influence
Ημερομηνία: **8-10 Ιουνίου 2011**
Τόπος: **Βρυξέλλες**
Πληροφορίες:
http://seminars.eipa.eu/en/activities09/show/&tid=4310

Developing and Implementing Competency Management: Learning from European Experiences
Ημερομηνία: **9-10 Ιουνίου 2011**
Τόπος: **Μάαστριχτ**
Πληροφορίες:
http://seminars.eipa.eu/en/activities09/show/&tid=4319

From Project Proposal to Final Report: Formal Writing in English for Public Officials
Ημερομηνία: **9-10 Ιουνίου 2011**
Τόπος: **Μάαστριχτ**
Πληροφορίες:
http://seminars.eipa.eu/en/activities09/show/&tid=4322

Supporting the Programme Monitoring Committees in EU Structural Funds
Ημερομηνία: **9-10 Ιουνίου 2011**
Τόπος: **Μάαστριχτ**
Πληροφορίες:
http://seminars.eipa.eu/en/activities09/show/&tid=4349

Climate Change at a Regional Level: Initiatives For and Beyond EU Legislation
Ημερομηνία: **14-15 Ιουνίου 2011**
Τόπος: **Μάαστριχτ**
Πληροφορίες:
http://seminars.eipa.eu/en/activities09/show/&tid=4548

European Public Procurement, Public-Private Partnerships (PPP) and Concessions
Ημερομηνία: **16-17 Ιουνίου 2011**
Τόπος: **Βαρσοβία**
Πληροφορίες:
http://seminars.eipa.eu/en/activities09/show/&tid=4559

Understanding Decision-Making in the European Union: Principles, Procedures and Practice
Ημερομηνία: **16-17 Ιουνίου 2011**
Τόπος: **Μάαστριχτ**
Πληροφορίες:
http://seminars.eipa.eu/en/activities09/show/&tid=4313

European Information Management – Europe on the Internet – Finding your Way through the European Information Jungle
Ημερομηνία: **20-21 Ιουνίου 2011**
Τόπος: **Μάαστριχτ**
Πληροφορίες:
http://seminars.eipa.eu/en/activities09/show/&tid=4430

European Regions in EU Policy Making and Implementation after Lisbon
Ημερομηνία: **22-23 Ιουνίου 2011**
Τόπος: **Βαρκελώνη**
Πληροφορίες:
http://seminars.eipa.eu/en/activities09/show/&tid=4372

Practical Tools for Implementation of EU Policies at National Level
Ημερομηνία: **22-24 Ιουνίου 2011**
Τόπος: **Μάαστριχτ**
Πληροφορίες:
http://seminars.eipa.eu/en/activities09/show/&tid=4437

Free Movement of Persons, Recognition of Qualifications and Social Security Rights
Ημερομηνία: **23-24 Ιουνίου 2011**
Τόπος: **Μάαστριχτ**
Πληροφορίες:
http://seminars.eipa.eu/en/activities09/show/&tid=4392

Summer School on EU Economic Integration and Regional Development
Ημερομηνία: **27 Ιουνίου-1 Ιουλίου 2011**
Τόπος: **Βαρκελώνη**
Πληροφορίες:
http://seminars.eipa.eu/en/activities09/show/&tid=4369

Η Βιβλιοθήκη της Τοπικής Αυτοδιοίκησης

Shanghai New Towns: searching for community and identity in a sprawling metropolis

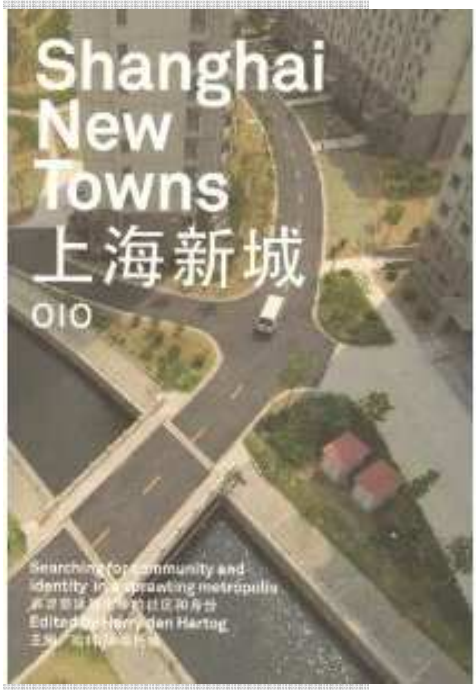

Σελ.416
Συγγραφέας: Harry den Hartog
Εκδ. 010 Publishers, Rotterdam
Τηλ: +31 (0)10 433 35 09

Καθώς η αστικοποίηση στην Κίνα αποτελεί την κινητήριο δύναμη για την οικονομική ανάπτυξη, στη Σαγκάη δεκάδες νέες πόλεις σχεδιάζονται για να προσφέρουν κατάλυμα σε περίπου 800.000 κατοίκους μέχρι το 2020. Ο Ολλανδός μηχανικός Harry den Hartog επισκέπτεται την Κίνα σε τακτική βάση για να μελετήσει τον κατασκευαστικό οίστρο της χώρας. Το πρόσφατο βιβλίο του για τις νέες πόλεις της Σανγκάης διερευνά τα δυτικά μοντέλα σχεδιασμού των εν λόγω αστικών κέντρων. Το ζητούμενο για τον αναγνώστη του βιβλίου είναι η δυνητική μεταφορά της γνώσης στα ευρωπαϊκά δεδομένα.

Η Κοινωνική Πολιτική της Ευρωπαϊκής Ένωσης

Σελ.608
Συλλογικό έργο
Θ. Σακελλαρόπουλος (επιμ.)
Εκδ. ΔΙΟΝΙΚΟΣ
Τηλ.& fax: 210 3801777

Τα ευρωπαϊκά δίκτυα πόλεων ως φορείς παροχής κοινωνικών υπηρεσιών στους κατοίκους της, αποτελεί ένα από τα πολύ ενδιαφέροντα θέματα που θίγει ο ανωτέρω συλλογικός τόμος, που παραδίδεται στο επιστημονικό και αναγνωστικό κοινό και έχει ως σκοπό την παροχή βασικών και ειδικών γνώσεων στο θέμα των ευρωπαϊκών πολιτικών απασχόλησης και κοινωνικής προστασίας, όπως ασκούνται σήμερα από τους θεσμούς και τα όργανα της Ευρωπαϊκής Ένωσης. Εν προκειμένω, οι συγγραφείς του εν λόγω έργου πραγματεύονται τις επιμέρους θεματικές, όπως το θεσμικό πλαίσιο (Συνθήκες, Ανοιχτός Συντονισμός), τα όργανα (ΕΚΤ, Επιτροπή απασχόλησης και κοινωνικής προστασίας), καθώς και τις ευρωπαϊκές πολιτικές απασχόλησης, ασφάλισης, υγείας, κοινωνικής ενσωμάτωσης, μετανάστευσης, εκπαίδευσης, την εταιρική κοινωνική ευθύνη, την τοπική κοινωνική πολιτική κ.λπ.

Το μηνιαίο Δελτίο Διεθνών και Ευρωπαϊκών Θεμάτων της Τοπικής Αυτοδιοίκησης εκδίδεται μόνο σε ηλεκτρονική μορφή. Εάν μέχρι τώρα δεν έχετε προσθέσει την ηλεκτρονική σας διεύθυνση στη λίστα παραληπτών του Δελτίου, μπορείτε να το κάνετε μέσω της κάτωθι ηλεκτρονικής διεύθυνσης:

a.karvounis@ypes.gr

ΥΠΟΥΡΓΕΙΟ ΕΣΩΤΕΡΙΚΩΝ ΑΠΟΚΕΝΤΡΩΣΗΣ ΚΑΙ ΗΛΕΚΤΡΟΝΙΚΗΣ ΔΙΑΚΥΒΕΡΝΗΣΗΣ

ΓΕΝΙΚΗ ΔΙΕΥΘΥΝΣΗ ΑΝΑΠΤΥΞΙΑΚΩΝ ΠΡΟΓΡΑΜΜΑΤΩΝ

ΔΙΕΥΘΥΝΣΗ ΑΝΑΠΤΥΞΙΑΚΩΝ ΠΡΟΓΡΑΜΜΑΤΩΝ ΚΑΙ ΔΙΕΘΝΩΝ ΟΡΓΑΝΙΣΜΩΝ

ΤΜΗΜΑ ΣΧΕΣΕΩΝ ΜΕ ΔΙΕΘΝΕΙΣ ΟΡΓΑΝΙΣΜΟΥΣ

Σταδίου 27
Τ.Κ.101 83 Αθήνα

Υπεύθυνος ύλης, έκδοσης και πληροφορίες: Δρ.Αντώνιος Καρβούνης

Τηλ: 210 3744735
Fax: 210 3744713

E-mail: a.karvounis@ypes.gr, international@ypes.gr

Ιστοσελίδα: http://www.ypes.gr/el/Ministry/Actions/deltio_diethnon_kai_europaikon_thematon/