ΥΠΟΥΡΓΕΙΟ ΕΣΩΤΕΡΙΚΩΝ, ΑΠΟΚΕΝΤΡΩΣΗΣ & ΗΛΕΚΤΡΟΝΙΚΗΣ ΔΙΑΚΥΒΕΡΝΗΣΗΣ

ΔΕΛΤΙΟ ΔΙΕΘΝΩΝ ΚΑΙ ΕΥΡΩΠΑΪΚΩΝ ΘΕΜΑΤΩΝ ΤΗΣ ΤΟΠΙΚΗΣ ΑΥΤΟΔΙΟΙΚΗΣΗΣ

Τεύχος 5 Νοέμβριος 2010

Σε αυτό το τεύχος

Ευρωπαϊκά Προγράμματα και Πρωτοβουλίες 1

Κοινοτικές δράσεις ελληνικών ΟΤΑ 9

Διεθνή Προγράμματα και Πρωτοβουλίες 12

Διεθνή και Ευρωπαϊκά Συνέδρια 13

Ευρωπαϊκά Θέματα 20

Διεθνή Θέματα 27

Διαβουλεύσεις 29

Σεμινάρια Κατάρτισης 31

Θέματα ειδικού ενδιαφέροντος

- ✓ Επιδότηση δράσεων διαπολιτισμικού διαλόγου
- ✓ Επιχορήγηση ενημερωτικών δράσεων για τη νέα Κοινή Αγροτική Πολιτική
- ✓ Υποστήριξη Πολιτιστικών Φεστιβάλ
- ✓ Χρηματοδότηση δράσεων για το Ευρωπαϊκό Έτος για τον Εθελοντισμό (2011)
- ✓ Πράσινη Ανάπτυξη και Λιμάνια της Μεσογείου
- ✓ Χρυσά Αστέρια Αδελφοποιημένων Πόλεων
- ✓ Οι Βιώσιμες Πόλεις της Ευρώπης
- ✓ Σεμινάριο για την υλοποίηση σχεδίου αδελφοποίησης πόλεων

Ευρωπαϊκά Προγράμματα και Πρωτοβουλίες

Προσκλήσεις-Προθεσμίες

1. Πρόσκληση υποβολής προτάσεων του Ευρωμεσογειακού Ιδρύματος Anna Lindh: 'Πόλεις, Μετανάστες & Πολυμορφία'

Με κεντρική θεματολογία «Πόλεις, Μετανάστες και Πολυμορφία» και «Ειρηνική Συνύπαρξη», το ίδρυμα Anna Lindh δημοσίευσε πρόσφατα πρόσκληση υποβολής προτάσεων για την επιχορήγηση σχεδίων με στρατηγικά πεδία τη μετανάστευση και το διαπολιτισμικό διάλογο στις πόλεις.

Το Ίδρυμα Anna Lindh ιδρύθηκε το Νοέμβριο του 2004 και ουσιαστικά πρόκειται για το φορέα που δημιουργήθηκε για να προωθήσει τον πνευματικό, κοινωνικό και πολιτιστικό διάλογο ανάμεσα στις 43 συμμετέχουσες χώρες της Ευρωμεσογειακής Συνεργασίας. Κύριος στόχος της πρωτοβουλίας αυτής είναι να φέρει σε επαφή ανθρώπους και οργανώσεις των δύο πλευρών της Μεσογείου, δίνοντας έμφαση στην, μέσω της εκπαίδευσης και επιμόρφωσης, ανάπτυξη του ανθρώπινου δυναμικού.

Οι αιτήσεις θα πρέπει να επικεντρώνουν το θεματικό πεδίο των προτάσεών τους στα εξής στρατηγικά πεδία δράσης:

- Πόλεις, μετανάστες και πολυμορφία
- Συνύπαρξη και Πολιτισμός της Ειρήνης

Δικαίωμα συμμετοχής στην παρούσα πρόσκληση έχουν νομικά πρόσωπα (και οι ΟΤΑ) που είναι και μέλη (μόνον για τους αναδόχους του προτεινόμενου σχεδίου) σε ένα από 43 εθνικά δίκτυα του ιδρύματος Anna Lindh. Στην περίπτωση της χώρας μας, αρμόδιος φορέας είναι το Ελληνικό Ίδρυμα Πολιτισμού.

Το μέγιστο ποσό επιδότησης ανέρχεται στις 20.000 ευρώ, ενώ το ελάχιστο στις 10.000 ευρώ. Η επιδότηση καλύπτει το 60% του συνόλου των επιλέξιμων δαπανών της προτεινόμενης δράσης.

Προθεσμία: 1 Νοεμβρίου 2010
Πληροφορίες:
Anna Lindh Euro-Mediterranean Foundation For the Dialogue between Cultures
E-mail: http://www.euromedalex.org/news/launch-call-proposals-2010

&

Ελληνικό Ίδρυμα Πολιτισμού
Στρατηγού Καλλάρη 50
Τ.Κ.15442 Παλαιό Ψυχικό, Αθήνα
Τηλ: 210 6776540
Fax: 210 6725826
E-mail: hfc-centre@hfc.gr

2. Πρόσκληση υποβολής προτάσεων για δράσεις ενημέρωσης για την Κοινή Αγροτική Πολιτική της Ε.Ε.

Η Ευρωπαϊκή Επιτροπή δημοσίευσε πρόσφατα πρόσκληση υποβολής προτάσεων για τη δράση «Υποστήριξη δράσεων ενημέρωσης σχετικά με την Κοινή Αγροτική Πολιτική». Η πρόσκληση υποβολής προτάσεων βασίζεται στον κανονισμό (ΕΚ) αριθ. 814/2000 του Συμβουλίου, της 17ης Απριλίου 2000, περί δράσεων ενημέρωσης στον τομέα της Κοινής Αγροτικής Πολιτικής (ΚΑΠ), ο οποίος ορίζει το είδος και το περιεχόμενο των δράσεων ενημέρωσης που είναι δυνατόν να συγχρηματοδοτηθούν από την Ένωση. Οι δράσεις ενημέρωσης (συμπεριλαμβανομένης της προετοιμασίας, της υλοποίησης, της παρακολούθησης και της αξιολόγησης) θα υλοποιηθούν από την 1η Μαΐου 2011 έως τις 30 Απριλίου 2012.

Ως δράση ενημέρωσης νοείται κάθε αυτοτελής και συνεκτική ενημερωτική εκδήλωση, η οποία διοργανώνεται με βάση ενιαίο προϋπολογισμό. Οι ενέργειες που περιλαμβάνονται σε μια τέτοια εκδήλωση μπορούν να κυμαίνονται από ένα απλό συνέδριο έως μια πλήρη εκστρατεία ενημέρωσης που καλύπτει διάφορα είδη δραστηριοτήτων ενημέρωσης, οι οποίες πραγματοποιούνται σε μία ή περισσότερες περιφέρειες των κρατών μελών. Σε περίπτωση τέτοιου είδους εκστρατειών, οι διάφορες προβλεπόμενες δραστηριότητες πρέπει να συνδέονται μεταξύ τους, και να εντάσσονται σε σαφή θεωρητική προσέγγιση και τα επιδιωκόμενα αποτελέσματα αλλά και το χρονοδιάγραμμα εργασίας πρέπει να ανταποκρίνονται στους στόχους του έργου και στην πραγματικότητα. Οι ενέργειες πρέπει να πραγματοποιηθούν στην Ευρωπαϊκή Ένωση των 27 κρατών-μελών και να τηρούν συγκεκριμένα χρονικά όρια.

Το ποσό της επιχορήγησης που ζητείται από την Επιτροπή θα κυμαίνεται **μεταξύ 20.000 και 300.000 ευρώ** (συμπεριλαμβανομένου του κατ' αποκοπή ποσού για τις δαπάνες προσωπικού).

Η χρηματοδοτική συνεισφορά της Επιτροπής στις αιτήσεις που θα επιλεγούν περιορίζεται σε ποσοστό 50% των συνολικών επιλέξιμων δαπανών εκτός των δαπανών προσωπικού.

Προθεσμία: 5 Νοεμβρίου 2010

Πληροφορίες:
Αναλυτικές οδηγίες για τους υποψηφίους σχετικά με τα έντυπα υποβολής αιτήσεων διατίθενται στην ακόλουθη διεύθυνση στο διαδίκτυο:

http://eur-lex.europa.eu/LexUriServ/LexUriServ.do?uri=OJ:C:2010:231:0008:0022:EL:PDF

Περαιτέρω, για θέματα της νέας Κοινής Αγροτικής Πολιτικής μπορείτε να επικοινωνείτε με το **Υπουργείο Αγροτικής Ανάπτυξης και Τροφίμων** (κκ. Π. Πέζαρος, Τζ. Πολύζου, Σωτ. Κουτσομήτρος και Ελ. Αθανασοπούλου, τηλ: 210 2125508, -5503, -5593, -5506, fax: 210 212 4119).

3. Πρόσκληση υποβολής προτάσεων για το Ευρωπαϊκό Πρόγραμμα «Πολιτισμός, 2007-2013»

Το Πρόγραμμα «Πολιτισμός, 2007-2013» επιδιώκει την ανάδειξη του πολιτιστικού χώρου, ο οποίος είναι κοινός για τους Ευρωπαίους και βασίζεται στην κοινή πολιτιστική κληρονομιά, μέσω της ανάπτυξης συνεργατικών δραστηριοτήτων μεταξύ πολιτιστικών παραγόντων από τις χώρες που συμμετέχουν στο Πρόγραμμα, με σκοπό να ενθαρρύνει τη δημιουργία ευρωπαϊκής ιθαγένειας.

Το Πρόγραμμα έχει τρεις ειδικούς στόχους:

- ενθάρρυνση της διακρατικής κινητικότητας των εργαζομένων στον τομέα του πολιτισμού
- ενίσχυση της διακρατικής κυκλοφορίας των πολιτιστικών και καλλιτεχνικών έργων και προϊόντων

– ενθάρρυνση του διαπολιτισμικού διαλόγου

Σύμφωνα με πρόσφατη πρόσκληση υποβολής προτάσεων, οι ενδιαφερόμενοι φορείς καλούνται να υποβάλλουν αιτήσεις για την κάτωθι δραστηριότητα:

Σκέλος 1.3.6: Στήριξη για ευρωπαϊκά πολιτιστικά φεστιβάλ

Στόχος του σκέλους αυτού είναι να στηρίξει φεστιβάλ που έχουν ευρωπαϊκή διάσταση και συμβάλλουν στους γενικούς στόχους του προγράμματος (δηλαδή κινητικότητα επαγγελματιών, κυκλοφορία έργων και διαπολιτισμικός διάλογος). Το μέγιστο ποσό επιδότησης ανέρχεται σε 100.000 €, το οποίο αντιστοιχεί στο ανώτατο όριο του 60% των επιλέξιμων δαπανών. Η στήριξη μπορεί να χορηγηθεί μέχρι και για τρία φεστιβάλ.

Προθεσμία: 15 Νοεμβρίου 2010

Πληροφορίες:
Υπουργείο Πολιτισμού και Τουρισμού
Πολιτιστικό Σημείο Επαφής Ελλάδας
Πληροφορίες: κκ. Ειρήνη Κομνηνού, Μάρθα Μπίσυλα
Τηλ: 210 82.01.501, 210.32.30.894
E-mail: ccp.greece@culture.gr
Ιστοσελίδα: http://www.ccp.culture.gr/

4. Υλοποίηση αποκεντρωμένων δράσεων του Ευρωπαϊκού Προγράμματος «Νέα Γενιά σε Δράση, 2007-2013»

Το πρόγραμμα «Νέα Γενιά σε Δράση» για την περίοδο 2007-2013, αποσκοπεί στη συνέχιση και ενδυνάμωση της δράσης και της συνεργασίας της Ευρωπαϊκής Ένωσης (ΕΕ) στο πλαίσιο του προγράμματος «Νεολαία» της περιόδου 2000-06 και του προγράμματος 2004-06 για την προώθηση των οργανισμών που δραστηριοποιούνται στον τομέα της νεολαίας.

Με σκοπό την ενεργό συμμετοχή των νέων στην κοινωνία ως πολιτών, το πρόγραμμα αποσκοπεί στην ενίσχυση του αισθήματος ότι ανήκουν στην Ευρώπη. Το πρόγραμμα στοχεύει επίσης να συμβάλλει στην ποιοτική εκπαίδευση και κατάρτιση με την ευρεία έννοια και να καταστήσει δυνατή την ανάπτυξη της αίσθησης της αμοιβαίας αλληλεγγύης και κατανόησης των νέων. Το πρόγραμμα με τον τρόπο αυτό αποτελεί επίσης τη συνέχεια των στόχων της διαδικασίας της Λισσαβόνας. Το Πρόγραμμα Νέα Γενιά σε Δράση, προκειμένου να επιτύχει τους σκοπούς του, προβλέπει πέντε επιχειρησιακές (αποκεντρωμένες ή κεντρικές) Δράσεις.

Αποκεντρωμένες είναι οι δράσεις, των οποίων, οι αιτήσεις κατατίθενται στις κατά τόπους Εθνικές Υπηρεσίες των Χωρών του Προγράμματος (για τη χώρα μας αρμόδιος φορέας είναι η Γενική Γραμματεία Νέας Γενιάς) και των οποίων ο ενδιαφερόμενος είναι μόνιμος κάτοικος των χωρών αυτών. Η Εθνική Υπηρεσία στην οποία υποβάλλεται η αίτηση είναι υπεύθυνη για την ολοκλήρωση της διαδικασίας αξιολόγησης, χρηματοδότησης και ελέγχου της. Οι αποκεντρωμένες Δράσεις του Προγράμματος Νέα Γενιά σε Δράση είναι οι ακόλουθες:

Δράση 1	*Νεολαία για την Ευρώπη* ✓ *Δράση 1.1 – Ανταλλαγές Νέων* ✓ *Δράση 1.2 – Πρωτοβουλίες Νέων* ✓ *Δράση 1.3 – Δημοκρατικά Σχέδια για Νέους* ✓ *Θεματική Δικτύωση*
Δράση 2	*Ευρωπαϊκή Εθελοντική Υπηρεσία*
Δράση 3	*Νεολαία στον Κόσμο* ✓ *Δράση 3.1 – Συνεργασία με τις γειτονικές χώρες της Ευρωπαϊκής Ένωσης* ✓ *Δράση 3.2 – Συνεργασία με άλλες χώρες του κόσμου*
Δράση 4.3	*Κατάρτιση και δικτύωση όσων δραστηριοποιούνται στον τομέα της νεολαίας και των οργανώσεων νέων*
Δράση 5.1	*Συναντήσεις νέων και αρμόδιων της πολιτικής για τη νεολαία*

Προθεσμία: 1 Νοεμβρίου 2010

Πληροφορίες:
Γενική Γραμματεία Νέας Γενιάς
Συντονίστρια Προγράμματος:
κα Αναστασία Φιλίνη
τηλ. 210 2599360, 210 2599363
E-mail: a.filini@neagenia.gr

5. Προσκλήσεις υποβολής προτάσεων για το 7ο Πρόγραμμα-Πλαίσιο για την Έρευνα και την Τεχνολογική Ανάπτυξη της ΕΕ

Το *έβδομο πρόγραμμα πλαίσιο* για την έρευνα και την τεχνολογική ανάπτυξη (7ο ΠΠ) είναι το βασικό μέσο χρηματοδότησης της Ευρωπαϊκής Ένωσης για την έρευνα στην Ευρώπη. Το 7ο ΠΠ είναι ο φυσικός διάδοχος του έκτου προγράμματος πλαίσιου (6ο ΠΠ) και αποτελεί καρπό πολυετών διαβουλεύσεων με την επιστημονική κοινότητα, ιδρύματα ερευνών και φορείς χάραξης πολιτικών, όπως και άλλους ενδιαφερόμενους φορείς.

Από την έναρξή τους το 1984, τα προγράμματα πλαίσιο έχουν διαδραματίσει ηγετικό ρόλο στην πολυεπιστημονική έρευνα και τις συνεργατικές δραστηριότητες στην Ευρώπη και εκτός των ευρωπαϊκών συνόρων. Το 7ο ΠΠ συνεχίζει αυτό το έργο και είναι μεγαλύτερο και πιο περιεκτικό από τα προγενέστερα προγράμματα για την έρευνα. Με διάρκεια εφαρμογής από το 2007 ως το 2013, το πρόγραμμα διαθέτει προϋπολογισμό 53,2 δισ. ευρώ για τη συνολική επταετή διάρκειά του, τον μεγαλύτερο που έχει διατεθεί μέχρι σήμερα για παρόμοια προγράμματα.

Τέσσερα κύρια ειδικά προγράμματα

Το πρόγραμμα *Συνεργασία* επιδιώκει να τονώσει τη συνεργασία και να ενισχύσει τους δεσμούς μεταξύ της βιομηχανίας και της έρευνας σε διακρατικό πλαίσιο, ώστε να επιτρέψει στην Ευρώπη να κατακτήσει και να διατηρήσει την πρωτοπορία σε καίριους τομείς έρευνας. Περιλαμβάνει 9 θεματικούς τομείς, για τους οποίους προβλέπεται αυτόνομη διαχείριση αλλά συμπληρωματική εφαρμογή:

- ✓ υγεία·
- ✓ τρόφιμα, γεωργία και βιοτεχνολογία·
- ✓ τεχνολογίες της πληροφορίας και της επικοινωνίας·
- ✓ νανοεπιστήμες, νανοτεχνολογίες, υλικά και νέες τεχνολογίες παραγωγής·
- ✓ ενέργεια·
- ✓ περιβάλλον (συμπεριλαμβανομένης της αλλαγής του κλίματος)·
- ✓ μεταφορές (συμπεριλαμβανομένης της αεροναυτικής)·
- ✓ κοινωνικοοικονομικές και ανθρωπιστικές επιστήμες·
- ✓ ασφάλεια και διάστημα.

Το πρόγραμμα *Ιδέες* επιδιώκει να ενισχύσει την έρευνα αιχμής στην Ευρώπη, δηλαδή να προωθήσει την ανακάλυψη νέων γνώσεων, οι οποίες θα αλλάξουν ριζικά την αντίληψή μας για τον κόσμο και τον τρόπο ζωής μας. Για το σκοπό αυτό, το νέο Ευρωπαϊκό Συμβούλιο Έρευνας υποστηρίζει τα πιο φιλόδοξα και καινοτόμα έργα. Το πρόγραμμα *Άνθρωποι* κινητοποιεί σημαντικό όγκο χρηματοοικονομικών πόρων με σκοπό τη βελτίωση των προοπτικών επαγγελματικής σταδιοδρομίας των ερευνητών στην Ευρώπη και την προσέλκυση περισσότερων νέων ερευνητών υψηλού επιπέδου. Η Επιτροπή επιθυμεί να ενθαρρύνει την κατάρτιση και την κινητικότητα των ερευνητών ώστε να αξιοποιηθεί πλήρως το ανθρώπινο δυναμικό της έρευνας στην Ευρώπη. Το πρόγραμμα αυτό στηρίζεται στην επιτυχία των δράσεων «Μαρία Κιουρί» με τις οποίες προσφέρονται, εδώ και αρκετά χρόνια, δυνατότητες κινητικότητας και κατάρτισης στους Ευρωπαίους ερευνητές.

Το πρόγραμμα *Ικανότητες* έχει στόχο να προσφέρει στους ερευνητές αποδοτικά και αποτελεσματικά μέσα προκειμένου να ενισχυθεί η ποιότητα και η ανταγωνιστικότητα της ευρωπαϊκής έρευνας. Προωθεί τις επενδύσεις σε υποδομές έρευνας στις Περιφέρειες χαμηλότερων επιδόσεων, τη δημιουργία Περιφερειακών Πόλων έρευνας και την έρευνα προς όφελος των ΜΜΕ. Δίνει επίσης βάρος στη διεθνή συνεργασία στον τομέα της έρευνας καθώς και στο ρόλο της επιστήμης μέσα στην κοινωνία

Νέες προσκλήσεις υποβολής προτάσεων για όλα τα προγράμματα του 7ου Προγράμματος Πλαίσιο για την Έρευνα της ΕΕ ανακοινώθηκαν στις 20 Ιουλίου τ.ε., με καταληκτικές ημερομηνίες από τον Σεπτέμβριο 2010 έως τον Μάρτιο του 2013. Ο προϋπολογισμός του 7ου ΠΠ για το 2011 ανέρχεται σε 6,4 δισ. ευρώ, δηλαδή 12% υψηλότερος σε σύγκριση με το 2010. Οι νέες προσκλήσεις καλύπτουν όλα τα προγράμματα. Ειδικότερα, για το μήνα Νοέμβριο ενδιαφέρον για τους ΟΤΑ παρουσιάζουν οι κάτωθι προσκλήσεις:

- **Άξονας Συνεργασία**:
    - **Ενέργεια** (FP7-ENERGY-2011-1): Γενικότερος στόχος του προγράμματος είναι η προσαρμογή του τρέχοντος ενεργειακού συστήματος προς ένα περισσότερο αειφόρο, λιγότερο εξαρτημένο από εισαγόμενα καύσιμα και βασισμένο σε έναν ποικίλο συνδυασμό ενεργειακών πόρων, ειδικότερα των ΑΠΕ, των ενεργειακών φορέων και των μη ρυπαίνοντων πόρων.

Προθεσμία: 16 Νοεμβρίου 2010
Πληροφορίες:
http://cordis.europa.eu/fp7/dc/index.cfm?fuseaction=UserSite.CooperationDetailsCallPage&call_id=315

- **Άξονας Συνεργασία**:
    - **Περιβάλλον** (FP7-ENV-NMP-2011): Στόχος του προγράμματος είναι η προώθηση της αειφόρου διαχείρισης του φυσικού και ανθρώπινου περιβάλλοντος και των περιβαλλοντικών πόρων μέσω της βελτίωσης της γνώσης για την αλληλεπίδραση μεταξύ βιόσφαιρας, οικοσυστημάτων και ανθρώπινων δραστηριοτήτων και η ανάπτυξη νέων τεχνολογιών, εργαλείων και υπηρεσιών, για την ολοκληρωμένη αντιμετώπιση των παγκόσμιων περιβαλλοντικών θεμάτων.

Προθεσμία: 16 Νοεμβρίου 2010
Πληροφορίες:
http://cordis.europa.eu/fp7/dc/index.cfm?fuseaction=UserSite.CooperationDetailsCallPage&call_id=367

- **Άξονας Συνεργασία**:
    - **Οικο-καινοτομία**: Η πρόσκληση Eco-innovation περιλαμβάνει τέσσερα θέματα που καλύπτουν την ανάπτυξη, τη μέτρηση και τη διάδοση της οικολογικής καινοτομίας. Ο στόχος του κύριου θέματος (ENV.2011.3.1.9-1) της παρούσας πρόσκλησης είναι να διερευνήσει τομείς της έρευνας που καταδεικνύουν τα υψηλότερα δυνητικά περιβαλλοντικά οφέλη που θα μπορούσαν να προκύψουν από την αξιοποίηση σε πλήρη κλίμακα οικολογικών καινοτόμων λύσεων που θα προταθούν από τους συμμετέχοντες.

Προθεσμία: 16 Νοεμβρίου 2010
Πληροφορίες:
http://cordis.europa.eu/fp7/dc/index.cfm?fuseaction=UserSite.CooperationDetailsCallPage&call_id=365

Εθνικά Σημεία Επαφής για το 7ο Π.Π.:

Θεματική ενότητα «Περιβάλλον»:

ΕΚΕΦΕ «Δημόκριτος»

κκ. Θ. Στεριώτης, Νικ.Κακίζης

Τηλ: 210 6503614, 210 6503977

Θεματική ενότητα «Ενέργεια»:

Εθνικό Κέντρο Τεκμηρίωσης
κκ. Αν.Γυπάκης, Κ. Καραμάνης
Τηλ: 210 7246824

6. Πρόσκληση υποβολής προτάσεων για το Ευρωπαϊκό Έτος για τον Εθελοντισμό (2011)

Σύμφωνα με την απόφαση του Ευρωπαϊκού Συμβουλίου της 27ης Νοεμβρίου 2009 το έτος 2011 ορίστηκε «ευρωπαϊκό έτος εθελοντικών δραστηριοτήτων που προωθούν την ενεργό συμμετοχή του πολίτη» (εφεξής «ευρωπαϊκό έτος»). Ο γενικός στόχος του ευρωπαϊκού έτους είναι η ενθάρρυνση και η υποστήριξη -κυρίως μέσω ανταλλαγής εμπειριών και ορθών πρακτικών- των προσπαθειών που καταβάλλουν η Κοινότητα, τα κράτη μέλη, οι τοπικές και περιφερειακές αρχές για τη δημιουργία συνθηκών στην κοινωνία των πολιτών που ευνοούν τον εθελοντισμό στην Ευρωπαϊκή Ένωση (ΕΕ) καθώς και η ενίσχυση της προβολής των εθελοντικών δραστηριοτήτων στην ΕΕ. Στο πλαίσιο της ανωτέρω απόφασης του Συμβουλίου, δημοσιεύθηκε από την Ευρωπαϊκή Επιτροπή στις 24 Σεπτεμβρίου τ.ε. πρόσκληση υποβολής προτάσεων για τη χρηματοδότηση εμβληματικών πρωτοβουλιών με σκοπό την ανάπτυξη νέων και καινοτόμων σχεδίων και προσεγγίσεων για τη δημιουργία μακροπρόθεσμων εταιρικών σχέσεων μεταξύ των οργανώσεων της κοινωνίας των πολιτών που δραστηριοποιούνται στον τομέα του εθελοντισμού.

Η ανωτέρω πρόσκληση αποβλέπει στην υποστήριξη ενός ή δύο σχεδίων ανα κράτος-μέλος της ΕΕ. Πιο συγκεκριμένα, τα χρηματοδοτούμενα σχέδια θα πρέπει να στοχεύουν στην δοκιμασία και επεξεργασία νέων μέσων και καινοτόμων προσεγγίσεων στο πεδίο του εθελοντισμού όσον αφορά τόσο στο περιεχόμενο των συγκεκριμένων προτεινόμενων δράσεων όσο και στις χρησιμοποιούμενες μεθόδους για την ανάπτυξη των εν λόγω δράσεων.

Οι αιτούντες θα πρέπει να είναι οργανισμοί του δημοσίου τομέα ή ΜΚΟ της κοινωνίας πολιτών που δραστηριοποιούνται στον τομέα του εθελοντισμού σε τοπικό, περιφερειακό, εθνικό ή ευρωπαϊκό επίπεδο. Περαιτέρω, η πρόταση θα πρέπει να υποβληθεί από μια κοινοπραξία τουλάχιστον τεσσάρων (4) φορέων που προέρχονται από ένα ή περισσότερα από τα 27 κράτη-μέλη της ΕΕ.

Οι δράσεις θα πρέπει να ξεκινούν από την 15η Ιανουαρίου έως και την 31η Μαρτίου του 2011. Η μέγιστη διάρκειά τους δεν θα πρέπει να υπερβαίνει τους 12 μήνες. Ο συνολικός προϋπολογισμός που προβλέπεται στο πλαίσιο της παρούσας πρόσκλησης ανέρχεται στα 2 εκατ. ευρώ. Η κοινοτική χρηματοδότηση καλύπτει το 60% του συνολικού ύψους της δαπάνης του έργου. Επειδή η κατονομή του ανωτέρω ποσού στα κράτη-μέλη γίνεται με πληθυσμιακά κριτήρια, για τη χώρα μας προβλέπεται ένα ποσό που κυμαίνεται ανάμεσα στις 48.000 και 60.000 ευρώ.

Προθεσμία: 12 Νοεμβρίου 2010

Πληροφορίες:
http://ec.europa.eu/citizenship/pdf/doc1115_en.pdf

Περαιτέρω πληροφορίες για την ανωτέρω πρόσκληση αλλά και γενικότερα για το ευρωπαϊκό έτος για τον εθελοντισμό μπορείτε να αναζητήσετε στη *Γενική Γραμματεία Νέας Γενιάς* που αποτελεί το εθνικό σημείο επαφής για το ευρωπαϊκό έτος (υπόψη κα Αγγ.Μπούρα, τηλ: 2102599500 (449), e-mail: aboura@neagenia.gr).

European Year of Volunteering 2011

Ευρωπαϊκά Προγράμματα και Πρωτοβουλίες

Ενδεικτικές δράσεις ελληνικών ΟΤΑ

1. Δήμος Χερσονήσου (Ν. Ηρακλείου): Ευαισθητοποίηση των πολιτών στο φαινόμενο της ενδοοικογενειακής κακοποίησης (Ευρωπαϊκό Πρόγραμμα DAPHNE III)

Με σκοπό την ευαισθητοποίηση των πολιτών στο φαινόμενο της ενδοοικογενειακής κακοποίησης, ο Δήμος Χερσονήσου συμμετέχει στην υλοποίηση του έργου «SPIRE» (Supporting People in Rural Areas) στο πλαίσιο του Ευρωπαϊκού Προγράμματος «Δάφνη», το οποίο χρηματοδοτεί δράσεις κατά 70% για την πρόληψη και καταπολέμηση της βίας κατά των παιδιών, των νέων ανθρώπων και των γυναικών.

Το έργο «SPIRE» αποβλέπει στην ενημέρωση των κατοίκων μη αστικών περιοχών σε θέματα ενδοοικογενειακής βίας. Η αναγκαιότητα για τη χρηματοδότηση αυτού του έργου προέκυψε από τη δυσκολία εφαρμογής της κοινωνικής πολιτικής σε μη αστικές περιοχές όπου εμφανίζονται περιστατικά βίας κατά των γυναικών, των νέων ανθρώπων και των παιδιών. Μάλιστα, στο πλαίσιο του εν λόγω έργου, διενεργήθηκε μια έρευνα για τα θέματα πάνω στα οποία επιθυμούν να ενημερωθούν οι κάτοικοι του Δήμου Χερσονήσου σε σχέση με την ενδοοικογενειακή βία. Σε δεύτερη φάση πραγματοποιούνται ενημερώσεις και εκστρατείες ευαισθητοποίησης των πολιτών στο θέμα της ενδοοικογενειακής κακοποίησης. Επικεφαλής-διοργανωτής του έργου είναι ο Δήμος Harborough District Council, από την Αγγλία, ενώ συνδιοργανωτές-εταίροι του προγράμματος είναι:

- ✓ Δήμος Χερσονήσου, Ελλάδα
- ✓ Δήμος Puerto Lumbreras, Ισπανία
- ✓ Δήμος Hjo, Σουηδία

Ο Δήμος Χερσονήσου ως μέλος εταίρος του προγράμματος έχει αναλάβει δράσεις όπως :

- Έρευνα-δράση ανάμεσα στους πολίτες της τοπικής κοινωνίας για τα θέματα πάνω στα οποία θέλουν να ενημερωθούν
- Σχεδιασμός και υλοποίηση εκστρατείας ενημέρωσης και ευαισθητοποίησης των μελών της κοινότητας
- Βελτίωση της πληροφόρησης και ενημέρωσης των κοινοτήτων πάνω σε θέματα ενδοοικογενειακής βίας
- Έκδοση πληροφοριακού υλικού, γραμμένου σε απλή γλώσσα ώστε να είναι κατανοητό το περιεχόμενο του.

Οι δράσεις που έχει αναλάβει ο Δήμος Χερσονήσου πραγματοποιούνται σε συνεργασία με τοπικούς φορείς και συλλόγους, όπως ο Σύλλογος Γυναικών Χερσονήσου, ο Ξενώνας για την κακοποιημένη γυναίκα και το παιδί Ηρακλείου κ.α.

Πληροφορίες:

Δήμος Χερσονήσου
κα Μαρία Συμεωνίδου-Σιδερή
Μέλος Ομάδας Ευρωπαϊκών Προγραμμάτων
E-mail: hersondim@otenet.gr
dimarhos@hersonissos.gr
Ιστοσελίδα: www.spirecentral.org

2. ΤΕΔΚΝΑ: Σχέδιο αντιμετώπισης δασικών πυρκαγιών (Ευρωπαϊκή Πρωτοβουλία INTERREG IVC)

Στο πλαίσιο της Κοινοτικής Πρωτοβουλίας INTERREG IVC, εγκρίθηκε η πρόταση «EUFOFINET» που υπέβαλε η Τ.Ε.Δ.Κ.Ν.Α. και αφορά τη δημιουργία ενός διευρωπαϊκού δικτύου για την πρόληψη και την αντιμετώπιση των δασικών πυρκαγιών. Κατά τα επόμενα δύο χρόνια, θα διατεθούν 2.183.246 ευρώ σε ενέργειες κεφαλαιοποίησης των καλών πρακτικών και της τεχνογνωσίας που διαθέτουν οι Ευρωπαίοι εταίροι, ώστε να καταστούν αποτελεσματικότερες οι δράσεις που αναλαμβάνουν οι εθνικές, περιφερειακές και τοπικές αρχές για την προστασία των δασών.

Στην υλοποίηση του προγράμματος θα συμμετάσχουν 3 ελληνικές περιφέρειες (Ιονίων Νήσων, Β. Αιγαίου, Δυτικής Ελλάδας) και 8 αντίστοιχοι φορείς από τη Γαλλία, τη Δανία, το Ηνωμένο Βασίλειο, την Ισπανία, την Ιταλία, την Πολωνία και τη Σλοβακία.

Πληροφορίες:

Τ.Ε.Δ.Κ.Ν.Α.
E-mail: euoffice@tedkna.gr

3. Νομαρχιακή Αυτοδιοίκηση Γρεβενών: Δράσεις διαχείρισης για την προστασία της καφέ αρκούδας και οικότοπου προτεραιότητας μαύρης πεύκης (Ευρωπαϊκό Πρόγραμμα Life+2010)

Το έργο "Εφαρμογή δράσεων διαχείρισης για την προστασία της καφέ αρκούδας Ursus arctos και του οικότοπου προτεραιότητας μαύρης πεύκης Pinus nigra 9530" του Ευρωπαϊκού Προγράμματος LIFE+2010 διανύει το δεύτερο χρόνο υλοποίησής του με συντονιστή-εταίρο τη Ν.Α. Γρεβενών και συνεργαζόμενους φορείς την Αναπτυξιακή Γρεβενών Α.Ε. ΟΤΑ, τη Μ.Κ.Ο. Καλλιστώ, το Ινστιτούτο Δασικών Ερευνών του ΕΘΙΑΓΕ και την εταιρεία Business Architects Consultancy AE.
Το έργο αποσκοπεί στην εφαρμογή πρότυπων δράσεων διατήρησης του δασικού πλούτου και ειδών της άγριας πανίδας στις τρεις Περιοχές Natura 2000 (SCIs - SPAs) του Νομού Γρεβενών: «Βασιλίτσα», «Εθνικός Δρυμός Πίνδου» και «Εθνικός Δρυμός Πίνδου - Βάλια Κάλντα - Ευρύτερη Περιοχή». Στις κεντρικές επιδιώξεις του έργου συγκαταλέγονται η ομαλή συνύπαρξη των μεγάλων σαρκοφάγων με την ορεινή γεωργία και κτηνοτροφία της περιοχής, καθώς και η συμβολή στη δημιουργία όρων αποτελεσματικότερης διαχείρισης του Εθνικού Πάρκου Βόρειας Πίνδου από τον αρμόδιο Φορέα Διαχείρισης.

Πιο συγκεκριμένα, στο πλαίσιο του έργου επιδιώκεται:

- Η αειφορική διαχείριση και ανάδειξη του δασικού πλούτου και ειδικότερα των υψηλών παραγωγικών δασών της περιοχής, με εφαρμογή πιλοτικών δράσεων δασικής διαχείρισης για δάση πολλαπλών χρήσεων (παραγωγή, αναψυχή, φυσικό απόθεμα).
- Η εφαρμογή πιλοτικών δράσεων διαχείρισης του πληθυσμού της αρκούδας στην περιοχή του έργου.

- Η συμβολή στην ομαλή συνύπαρξη παραγωγικών δραστηριοτήτων της ορεινής ζώνης (κτηνοτροφία, ορεινές καλλιέργειες) και μεγάλων σαρκοφάγων (αρκούδα, λύκος), με την περαιτέρω διάδοση και θεσμική κατοχύρωση μέτρων πρόληψης και ενεργού αντιμετώπισης των ζημιών στις γεωργικές καλλιέργειες και το ζωικό κεφάλαιο, αλλά και με την ενημέρωση των αγροτών πάνω στους τρόπους συνύπαρξης των μεγάλων σαρκοφάγων με ανθρώπινες δραστηριότητες, καθώς και για το ενδεχόμενο οικονομικό όφελος που μπορεί να προκύψει από την παρουσία και την προβολή των μεγάλων σαρκοφάγων στην περιοχή (οικοτουρισμός, σήμανση αγροτικών προϊόντων κ.λπ.).
- Η επιστημονική τεκμηρίωση και υποστήριξη των μέτρων διαχείρισης και η συμβολή στη δημιουργία μόνιμων υποδομών (συστημάτων) παρακολούθησης των παραμέτρων που σχετίζονται με τους παραπάνω στόχους και δράσεις.

- Η υλοποίηση δράσεων ενημέρωσης και ευαισθητοποίησης των τοπικών κοινωνιών και της κοινής γνώμης ευρύτερα και η δημιουργία συμπληρωματικών υποδομών ενημέρωσης των επισκεπτών της περιοχής.
- Η ενίσχυση της φύλαξης-πυροπροστασίας και η υποστήριξη της λειτουργίας του Εθνικού Πάρκου Βόρειας Πίνδου με τη δημιουργία κατάλληλων υποδομών και την απόκτηση εξοπλισμού για την επαναλαμβανόμενη ετησίως λειτουργία ενός θεσμού υποστήριξης του έργου του Φορέα Διαχείρισης από εθελοντές

Πληροφορίες:
Κα Χρυσούλα Κριθαριώτη
Αναπτυξιακή Γρεβενών ΑΕ ΟΤΑ
Κ. Ταλιαδούρη 16
Τ.Κ. 51 100 Γρεβενά
Τηλ: 24620 87380
E-mail: omeditoud@angre.gr

Διεθνή Προγράμματα και Πρωτοβουλίες

Προσκλήσεις-Προθεσμίες

Διεθνής Έκθεση Πράσινης Ανάπτυξης: Πόλεις και Λιμάνια της Μεσογείου (Κάννες, 2-4 Φεβρουαρίου 2011)

Υπό την αιγίδα της ΟΥΝΕΣΚΟ και του γαλλικού Υπουργείου Οικολογίας, Ενέργειας, Βιώσιμης και Θαλάσσιας Ανάπτυξης και σε συνεργασία με το γαλλικό Υπουργείο Οικονομίας, Βιομηχανίας και Απασχόλησης, την Ένωση Δημάρχων των Θαλάσσιων Άλπεων, την πόλη των Καννών και τους Δημάρχους των Αγροτικών Περιοχών της Γαλλίας, η εταιρεία GETIS Group, η οποία δραστηριοποιείται στον τομέα της πράσινης ανάπτυξης, διοργανώνει την 1η Διεθνή Έκθεση Πράσινης Ανάπτυξης με θέμα «Πόλεις και Λιμάνια της Μεσογείου».

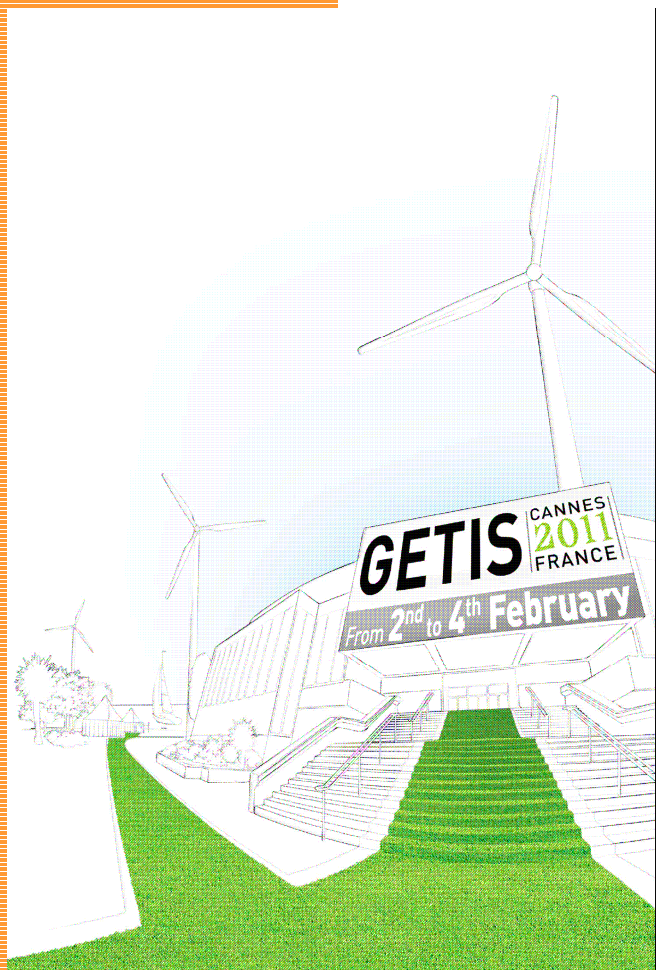

Ο βασικός στόχος της εν λόγω έκθεσης είναι να συγκεντρωθούν όλοι οι ενδιαφερόμενοι φορείς του ιδιωτικού τομέα και των τοπικών αρχών από τις χώρες της Μεσογείου, προκειμένου να προωθήσουν ένα νέο μοντέλο συνεργασίας για την πράσινη ανάπτυξη, ένα ζήτημα που ενέχει, αφενός, προκλήσεις σε οικονομικό, περιβαλλοντικό και γεωπολιτικό επίπεδο, και αφετέρου, ευκαιρίες για μία βιώσιμη ανάπτυξη στην ευρω-μεσογειακή περιοχή. Επισημαίνεται παράλληλα ότι η εν θέματι έκθεση βρίσκεται σε συνάφεια και με την πρωτοβουλία για την Ένωση για τη Μεσόγειο.

Οι θεματικοί τομείς της έκθεσης περιλαμβάνουν τα εξής:

- Κτίρια
- Περιβάλλον
- Ανανεώσιμες πηγές ενέργειες
- Τύποι κατανάλωσης
- Μεταφορές
- Αποτροπή κλιματικής αλλαγής

Προθεσμία: 15 Νοεμβρίου 2010

Πληροφορίες:
http://www.getisgroup.com

Εκδηλώσεις

Συνέδρια (Διεθνή και Ευρωπαϊκά)

Διεθνές Συνέδριο για Πράσινα Κτίρια (Σιγκαπούρη, 1-3 Νοεμβρίου 2010)

Το Κέντρο για Πράσινα Αστικά Κέντρα και την Οικολογία που εδρεύει στη Σιγκαπούρη διοργανώνει το πρώτο διεθνές συνέδριο για πράσινα κτίρια με σκοπό την οικοδόμηση ενός βιώσιμου αστικού περιβάλλοντος.

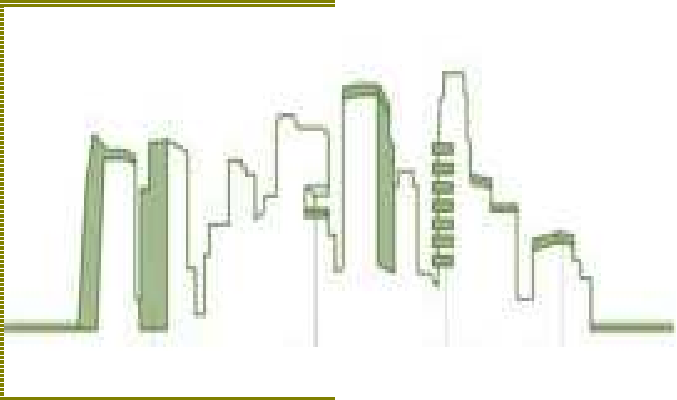

Με τη συμμετοχή μελών της ακαδημαϊκής κοινότητας, αρχιτεκτόνων, τοπογράφων, πολεοδόμων, αιρετών της τοπικής αυτοδιοίκησης και εκπροσώπων άλλων κοινωνικών φορέων, το συνέδριο θα εξετάσει τα νέα συστήματα εγκατάστασης πράσινων στεγών και προσόψεων, βελτίωσης της ποιότητας του αέρα, θερμικής και ενεργειακής εξοικονόμησης, μείωσης της ηχορύπανσης κ.α.

Πληροφορίες:
http://www.skyrisegreeneryconference.com/

Επιτυχημένες Πόλεις – Όραμα και Ταυτότητα (Σαραγόσα, 3-6 Νοεμβρίου 2010)

Στο πλαίσιο του ετήσιου συνεδρίου του μεγαλύτερου ευρωπαϊκού δικτύου πόλεων Eurocities θα συζητηθούν οι τρόποι με τους οποίους οι πόλεις

SUCCESSFUL CITIES
VISION AND IDENTITY
EUROCITIES 2010
zaragoza 3-6 November

προβάλλουν την ταυτότητά τους σε εθνικό και διεθνές επίπεδο. Η μελέτη και ο ανασχεδιασμός της ταυτότητας των πόλεων, η βελτίωση της ελκυστικότητας , η προβολή τους και η μέτρηση της απόδοσης των αποτελεσμάτων βρίσκονται στο επίκεντρο της θεματολογίας του συνεδρίου.

Πληροφορίες:
http://www.eurocities2010.eu

Διεθνές Συνέδριο για την Κλιματική Αλλαγή (Χονγκ Κονγκ, 3-6 Νοεμβρίου 2010)

Η πόλη του Χόνγκ Κόνγκ φιλοξενεί τετραήμερο διεθνές συνέδριο με σκοπό την ανταλλαγή απόψεων μεταξύ εκπροσώπων δημόσιων και ιδιωτικών αρχών για την αναζήτηση τρόπων αντιμετώπισης της κλιματικής αλλαγής. Κατά τη διάρκεια των εργασιών του συνεδρίου εκπρόσωποι τοπικών αρχών θα μοιραστούν εμπειρίες από την υλοποίηση πολιτικών και τη χρήση της τεχνολογίας για ένα αστικό περιβάλλον με χαμηλή κατανάλωση άνθρακα.

Πληροφορίες:
http://climate.dialogue.org.hk/index.php/en

Πόλεις υψηλής ανάπτυξης: Απαντώντας στις Προκλήσεις για τη Βιωσιμότητα (Χονγκ Κονγκ και Σεντζέν, 5-8 Νοεμβρίου 2010)

Το Παγκόσμιο Φόρουμ Δημάρχων δημιουργήθηκε το 2005 στην Κίνα με σκοπό την προώθηση καλύτερης πολιτιστικής κατανόησης για μια βιώσιμη αστική ανάπτυξη. Στο φετινό συνέδριό του θα συζητηθούν θέματα διαχείρισης της

αστικής βιωσιμότητας και θα ανταλλαγούν πρακτικές αστικής ανάπτυξης.

Πληροφορίες:
http://www.g-mforum.org/en/

Σεμινάριο για τις αδελφοποιήσεις πόλεων (Κολονία, 9-10 Νοεμβρίου 2010)

Το Συμβούλιο των Ευρωπαϊκών Δήμων και Περιφερειών (CEMR) διοργανώνει το 3ο σεμινάριο για τις αδελφοποιήσεις πόλεων, με ειδικό ενδιαφέρον στις χώρες της Κεντρικής και Ανατολικής Ευρώπης. Ο βασικός σκοπός του σεμιναρίου είναι η συζήτηση για το ρόλο των αδελφοποιήσεων για την ανάπτυξη της ενεργού ιδιότητας του πολίτη. Μολονότι το τρίτο σεμινάριο έχει γεωγραφική στόχευση, όπως και τα προηγούμενα δύο σε Ταλίν (25-26 Μαρτίου τ.ε.) και Μάλτα (17-18 Ιουνίου τ.ε.), των οποίων οι εργασίες του επικεντρώθηκαν σε πρωτοβουλίες αδελφοποίησης ΟΤΑ των χωρών της Βόρειας και Νότιας Ευρώπης αντιστοίχως, το CEMR απευθύνει πρόσκληση και σε τοπικές αρχές των Δυτικών Βαλκανίων.

Τα συμπεράσματα και των τριών σεμιναρίων θα συμβάλουν στην προετοιμασία της Τελικής Διακήρυξης του Συνεδρίου για τις ευρωπαϊκές αδελφοποιήσεις που θα πραγματοποιηθεί στο Ρύμπνικ της Πολωνίας το Σεπτέμβριο του 2011, στο πλαίσιο της Πολωνικής Προεδρίας της ΕΕ.

Πληροφορίες:
κα Manuella Portier
E-mail: manuella.portier@ccre.org

Νέες Πόλεις και Πολιτικές (Αλμέρε-Ολλανδία, 11-12 Νοεμβρίου 2010)

Το Διεθνές Ινστιτούτο Νέων Πόλεων διοργανώνει το τέταρτο ετήσιο συνέδριό του με θέμα το

σχεδιασμό και την πολιτική διάσταση νέων πόλεων.

Πληροφορίες:
seminar@newtowninstitute.org

54ο Παγκόσμιο Συνέδριο της Διεθνούς Ομοσπονδίας για τη Στέγαση και τη Χωροταξία (Πόρτο Αλέγκρε, 14-17 Νοεμβρίου 2010)

Με βασικό θέμα την «Οικοδόμηση Κοινοτήτων στις Πόλεις του Μέλλοντος» πραγματοποιείται το 54ο Παγκόσμιο Συνέδριο της Διεθνούς Ομοσπονδίας για τη Στέγαση και τη Χωροταξία.

Πληροφορίες:
http://www.ifhp2010portoalegre.com.br/

Αστική Ανάπτυξη και Βιωσιμότητα (Αμβούργο, 15-18 Νοεμβρίου 2010)

Η πόλη του Αμβούργου θα φιλοξενήσει φέτος το Παγκόσμιο Συνέδριο της Διεθνούς Ένωσης για τα Στερεά Απόβλητα. Αντικείμενο του συνεδρίου είναι οι διάφορες όψεις της βιώσιμης ανάπτυξης σε έναν αστικοποιημένο κόσμο με ιδιαίτερη έμφαση στις καινοτόμες τεχνικές που χρησιμοποιούνται κατά τη διαχείριση των στερεών αποβλήτων.

Πληροφορίες:
http://www.iswa2010.org/

Παγκόσμια Σύνοδος των Πόλεων της Γνώσης (Μελβούρνη, 16-19 Νοεμβρίου 2010)

Η έννοια της Πόλης της Γνώσης αναδείχθηκε ως μέσο ενσωμάτωσης όλων των όψεων της κοινωνικής, πολιτιστικής και οικονομικής ζωής μιας πόλης σε ένα συνεκτικό σύνολο πολιτικών για την ευημερία των κατοίκων και κοινωνικών

φορέων της. Η Μελβούρνη, μαζί με τη Βοστόνη, το Μάντσεστερ και τη Βαρκελώνη, αποτελεί το κατεξοχήν διεθνές πρότυπο Πόλης της Γνώσης και φέτος στο εκθεσιακό και συνεδριακό της κέντρο θα πραγματοποιηθούν οι εργασίες της παγκόσμιας συνόδου των Πόλεων της Γνώσης.

Πληροφορίες:
http://www.melbourneknowledgesummit.com/

Αστική Κινητικότητα 2010 (Στρασβούργο, 16-17 Νοεμβρίου 2010)

Οι μετακινήσεις στις αστικές περιοχές αποτελούν κομβικό ζήτημα, καθώς, επηρεάζουν το 70% του πληθυσμού των ευρωπαίων πολιτών και διαπλέκονται με τις τεχνολογικές εξελίξεις στα εργαλεία που επιτρέπουν τις μετακινήσεις και την επανάσταση των χρήσεων που προκύπτουν από την εμφάνιση νέων τύπων μεταφορικών μέσων. Αυτές οι εξελίξεις στο χώρο των μεταφορών προσφέρουν το ιδανικό πεδίο πειραματισμού για νέες τεχνολογικές λύσεις πριν τη χρήση των οχημάτων που ετοιμάζουν οι κατασκευαστικές εταιρείες.

Ο Πόλος των Οχημάτων του Μέλλοντος, ο οποίος προωθεί τις συνέργειες μεταξύ επιχειρήσεων, την πληροφόρηση και την έρευνα για την υλοποίηση σχεδίων έρευνας και ανάπτυξης με τη συνδρομή της καινοτομίας, θέτει τα ανωτέρα ζητήματα στην ημερήσια διάταξη του συνεδρίου για την αστική κινητικότητα που πραγματοποιείται στο Στρασβούργο

Πληροφορίες:
http://www.mobilisconference.com/en/index.html

7ο Διεθνές Τουριστικό Φόρουμ (Πουέρτο Βαλάρτα-Μεξικό, 16-18 Νοεμβρίου 2010)

Ο Παγκόσμιος Οργανισμός Τουρισμού και η μεξικανική κυβέρνηση διοργανώνουν το 7ο διεθνές τουριστικό φόρουμ για τους αντιπροσώπους εθνικών κοινοβουλίων και τοπικών αρχών, αναγνωρίζοντας τη σημασία του τουρισμού ως εργαλείου για την αντιμετώπιση της τρέχουσας κρίσης, δημιουργώντας θέσεις απασχόλησης και την ανακούφιση των τοπικών κοινωνιών από τη φτώχεια.

Πληροφορίες:
Παγκόσμιος Οργανισμός Τουρισμού
Ιστοσελίδα: www.unwto.org

Απονομή Χρυσών Αστεριών σε Σχέδια Αδελφοποιημένων Πόλεων (Βρυξέλλες, 17 Νοεμβρίου 2010)

Όπως κάθε χρόνο έτσι και φέτος θα γίνει η απονομή των «Χρυσών Αστεριών» στο πλαίσιο του Ευρωπαϊκού Προγράμματος «Ευρώπη για τους Πολίτες», παρέχοντας επίσημη αναγνώριση σε πρωτοβουλίες αδελφοποιημένων πόλεων που προβάλλουν τη συνεργασία, τις αποτελεσματικές μεθόδους εργασίας και τα απτά αποτελέσματα στον τομέα της συμμετοχής των πολιτών σε τοπικό επίπεδο.

Πληροφορίες:
http://eacea.ec.europa.eu/citizenship/index_en.php

Συνάντηση Πόλεων και Αθλητισμού (Βρυξέλλες, 17-19 Νοεμβρίου 2010)

Η διεθνής ομοσπονδία πανεπιστημιακού αθλητισμού διοργανώνει συνέδριο με θέμα τη συνάντηση

πόλεων με αθλητικούς οργανισμούς, επιτρέποντας στους εκπροσώπους των τοπικών αρχών να εντοπίσουν και να συζητήσουν απευθείας με τους οργανωτές για τις μελλοντικές αθλητικές εκδηλώσεις που επιθυμούν να φιλοξενήσουν.

Πληροφορίες:
http://cityevents-sport.com/2010/Download/city_events_25032010.pdf

Πρώτο παγκόσμιο συνέδριο για την Καινοτομία, την Παγκόσμια Διακυβέρνηση και την Πόλη του 2030 (Μεξικό, 17-20 Νοεμβρίου 2010)

Το διεθνές δίκτυο των Ηνωμένων Πόλεων και Τοπικών Αυτοδιοικήσεων, σε συνεργασία με τη πόλη του Μεξικού, διοργανώνει το πρώτο παγκόσμιο συνέδριο τοπικών και περιφερειακών αρχών με θεματικό περιεχόμενο την προώθηση της καινοτομίας, τη νέα παγκόσμια διακυβέρνηση και το όραμα της πόλης του 2030.

Εν προκειμένω, το συνέδριο θα αναδείξει ενδιαφέρουσες πρακτικές σε τοπικό επίπεδο στα κάτωθι ζητήματα:

- Οικονομικά ΟΤΑ.
- Παροχή δημόσιων υπηρεσιών.
- Τοπική οικονομική ανάπτυξη.
- Αντιμετώπιση της φτώχειας.
- Πολιτιστική ποικιλομορφία και διαπολιτισμικός διάλογος.
- Εταιρικές σχέσεις στην περιφερειακή ολοκλήρωση και την αναπτυξιακή βοήθεια.
- Η ζωή, η εργασία και η μετακίνηση στις πόλεις.

Πληροφορίες:
http://www.uclgmexicocity2010.org/

Ανταγωνισμός προς ένα Βιώσιμο Μέλλον (Τορόντο, 22-23 Νοεμβρίου 2010)

Το Φόρουμ του Τορόντο για τις Παγκόσμιες Πόλεις αποτελεί μια μη κερδοσκοπική οργάνωση που προωθεί το διάλογο για εθνικού και παγκόσμιου ενδιαφέροντος θέματα. Στη φετινή σύνοδό του εξετάζει τον τρόπο με τον οποίοι οι παγκόσμιες πόλεις ανταγωνίζονται μεταξύ τους για την προσέλκυση κεφαλαίων και επενδύσεων προς τη βιώσιμη ανάπτυξη, δηλαδή την ενθάρρυνση υψηλού επιπέδου καινοτομίας και παραγωγικότητας.

Οι βασικές θεματικές της συνόδου επικεντρώνονται, αφενός, στην ενέργεια και τις μεταφορές, και αφετέρου, στον ανταγωνισμό σε έναν κόσμο καινοτόμων πόλεων.

Πληροφορίες:
http://www.forumforglobalcities.com/en/index.php?page=home

3ο Διεθνές Συνέδριο για την Ασφάλεια των Γυναικών: Οικοδομώντας Περιεκτικές Πόλεις (Νέο Δελχί, 22-24 Νοεμβρίου 2010)

Η έλλειψη ασφάλειας των γυναικών στις πόλεις αποτελεί ένα σοβαρό εμπόδιο για την επίτευξη φυλετικής ισότητας, καθώς περιορίζει την κινητικότητα και τα δικαιώματά τους για να συμμετέχουν πλήρως στις υποθέσεις των κοινοτήτων τους. Πρόκειται για ένα πολυδιάστατο πρόβλημα που περικλείει άλλα ουσιώδη ζητήματα για τις πόλεις, όπως η βία εναντίον των γυναικών, η πρόσβαση στις βασικές υπηρεσίες, η ορθή διακυβέρνηση, ο αστικός σχεδιασμός και η πολιτική συμμετοχή.

Σε αυτό το πλαίσιο, η Διεθνής Ένωση των Γυναικών των Πόλεων διοργανώνει το τρίτο εν θέματι διεθνές συνέδριο στο Νέο Δελχί με σκοπό να διερευνηθούν οι ανάγκες ασφάλειας του γυναικείου πληθυσμού των αστικών κέντρων.

Πληροφορίες:
http://www.womenincities.org/pdf-general/CONCEPT%20NOTE%20March%2024_web.pdf

Καινοτομία στις μεταφορές για Βιώσιμες Πόλεις και Περιφέρειες (Δρέσδη, 25-26 Νοεμβρίου 2010)

Το ετήσιο συνέδριο του ευρωπαϊκού δικτύου Polis παρέχει την ευκαιρία στις πόλεις και στις περιφέρειες να επιδείξουν τα επιτεύγματά τους στο χώρο των μεταφορών σε ένα ευρύ κοινό, ενώ δίνει και τη δυνατότητα στην κοινότητα του εν λόγω τομέα να συνεργαστεί με εκπροσώπους των δημοτικών και περιφερειακών αρχών πάνω σε καινοτόμες λύσεις.

Στη φετινή διοργάνωση τα θέματα ενδιαφέροντος εκτείνονται από το τοπικό στο παγκόσμιο επίπεδο: η κλιματική αλλαγή και η απάντηση των μέσων μεταφορών, οι συνέπειες της παγκόσμιας οικονομικής ύφεσης στις υπηρεσίες μεταφορών και το όραμα για την αντιμετώπιση αυτών των προκλήσεων και τη διατήρηση της καινοτομίας.

Πληροφορίες:

http://www.polis-online.org/fileadmin/POLIS_EVENTS/Conference2010/cor prog1308.pdf

Σεμινάριο για την Απάντηση των Πόλεων στην Κλιματική Αλλαγή (Σαντιάγκο, 29 Νοεμβρίου- 3 Δεκεμβρίου 2010)

Η Οικονομική Επιτροπή για την Λατινική Αμερική και τις χώρες της Καραϊβικής (ECLAC) διοργανώνει σεμινάριο για τους τρόπους αντίδρασης των πόλεων στην κλιματική αλλαγή.

Πληροφορίες:

http://climate-l.org/events/seminar-on-cities%e2%80%99-response-to-climate-change/

Συνέδριο του Ευρωπαϊκού Προγράμματος URBACT (Λιέγη, 30 Νοεμβρίου- 1 Δεκεμβρίου 2010)

Το Πρόγραμμα URBACT δημιουργήθηκε με στόχο την ανάπτυξη δικτύων μεταξύ των πόλεων που υλοποίησαν προγράμματα στο πλαίσιο της Κοινοτικής Πρωτοβουλίας URBAN και των Αστικών Πιλοτικών Προγραμμάτων. Οι στόχοι που τέθηκαν ήταν οι εξής:
α. η ανάπτυξη ανταλλαγής εμπειριών μεταξύ των κρατών-μελών και των πόλεων.
β. η κεφαλαιοποίηση των εμπειριών αυτών.
γ. η διάδοση των καλών πρακτικών.

Στο πλαίσιο του φετινού συνεδρίου του Προγράμματος θα παρουσιαστούν τα έξι σχέδια URBACT που ολοκληρώθηκαν πρόσφατα με αντικείμενο δράσεις ανταλλαγών και μάθησης. Οι εταίροι των σχεδίων εργάστηκαν εντατικά επί δύο χρόνια αναζητώντας κοινές, αποτελεσματικές και βιώσιμες λύσεις στις μείζονες αστικές προκλήσεις: καινοτόμος διακυβέρνηση και διασυνοριακή συνεργασία μεταξύ πόλεων, κώδικες μελέτης, οικιστική ανάπτυξη, μητροπολιτική διακυβέρνηση και ανταγωνιστικότητα, διαχείριση της χρήσης γης και αστική ανανέωση καθώς και περιφερειακή χωροταξία.

Πληροφορίες:

http://urbact.eu/en/header-main/news-and-events/view-one/urbact-events/?entryId=4824

Ευρωπαϊκά Θέματα

Πρόταση ορισμού του 2012 ως Ευρωπαϊκού Έτους για την Ενεργό Γήρανση

Το Ευρωπαϊκό Κοινοβούλιο και το Συμβούλιο υπέβαλαν στις 6 Σεπτεμβρίου τ.ε. πρόταση να οριστεί το 2012 ως «Ευρωπαϊκό Έτος για την Ενεργό Γήρανση» με γενικό σκοπό να ενθαρρύνει και να υποστηρίξει τις προσπάθειες που καταβάλλουν τα κράτη-μέλη, οι περιφερειακές και τοπικές αρχές τους, οι κοινωνικοί εταίροι και η κοινωνία των πολιτών για να προωθήσουν την ενεργό γήρανση και να αξιοποιήσουν αποτελεσματικότερα το δυναμικό τού αυξανόμενου με ταχείς ρυθμούς πληθυσμού που πλησιάζει ή έχει ξεπεράσει τα 60, διαφυλάσσοντας με τον τρόπο αυτό την αλληλεγγύη μεταξύ των γενεών.

Η Ευρωπαϊκή Επιτροπή τονίζει τη σημασία της προαγωγής ενός υγιούς και ενεργού γηράσκοντος πληθυσμού, που θα συμβάλει, μεταξύ άλλων, στην επίτευξη υψηλής απασχόλησης, στην επένδυση στις δεξιότητες και στη μείωση της φτώχειας.

Η ενεργός γήρανση αποτελεί αντικείμενο πολλών προγραμμάτων της ΕΕ, όπως είναι το Ευρωπαϊκό Κοινωνικό Ταμείο, το Ευρωπαϊκό Ταμείο Περιφερειακής Ανάπτυξης, το πρόγραμμα PROGRESS, το πρόγραμμα Δια βίου Μάθηση, το πρόγραμμα για τη Δημόσια Υγεία, τα ειδικά προγράμματα τεχνολογιών της πληροφορίας και της επικοινωνίας και των κοινωνικοοικονομικών και ανθρωπιστικών επιστημών του 7ου Προγράμματος – Πλαισίου έρευνας και ανάπτυξης, το σχέδιο δράσης «Η ευγηρία στην Κοινωνία της Πληροφορίας», το κοινό πρόγραμμα αυτόνομης διαβίωσης υποβοηθούμενης από το περιβάλλον (AAL) για έρευνα και καινοτομία, το πρόγραμμα για την ανταγωνιστικότητα και την καινοτομία με πιλοτικά σχέδια με θέμα τις Τεχνολογίες Πληροφοριών και Επικοινωνιών για την ευγηρία και το σχέδιο δράσης για τις αστικές μετακινήσεις.

Πληροφορίες:
http://eur-lex.europa.eu/LexUriServ/LexUriServ.do?uri=COM:2010:0462:FIN:EL:DOC

Χρηματοδότηση τοπικών σχεδίων ενεργειακής αποδοτικότητας

Η Επιτροπή Βιομηχανίας, Έρευνας και Ενέργειας του Ευρωπαϊκού Κοινοβουλίου αποφάσισε στις 2 Σεπτεμβρίου τ.ε. τη διάθεση 115 εκατομμυρίων ευρώ σε πόλεις και τοπικές αρχές για επενδύσεις σε υπηρεσίες που θα δημιουργήσουν θέσεις απασχόλησης και θα βελτιώσουν την ενεργειακή αποδοτικότητα.

Τα χρήματα αποτελούν μέρος από τους αδιάθετους πόρους του Ευρωπαϊκού Ενεργειακού Προγράμματος Ανάκαμψης και θα πρέπει να προωθηθούν σε τοπικές πρωτοβουλίες, όπως καθαρές μεταφορές, έξυπνα και περισσότερο ενεργειακά αποδοτικά πλέγματα, περισσότερο αποδοτικός φωτισμός οδών, ηλιακή ενέργεια, έξυπνη μέτρηση της ενεργειακής χρήσης.

Γενικότερος σκοπός αυτής της ανακατανομής των πόρων είναι η επένδυση σε ασφαλείς και ανανεώσιμες πηγές ενέργειας, η μείωση εκπομπών του διοξειδίου του άνθρακα και η δημιουργία θέσεων απασχόλησης, σύμφωνα με την στρατηγική ΕΕ 2020.

Αν και δεν είναι ξεκάθαρο πώς θα γίνει η διαχείριση αυτών των πόρων, ήδη από τον περασμένο Μάϊο, όταν η Ευρωπαϊκή Επιτροπή ανακοίνωσε την τροποποίηση του Ενεργειακού Προγράμματος και τη νέα ανακατανομή, το δίκτυο πόλεων Eurocities ζήτησε οι πόλεις να έχουν ευχερή πρόσβαση σε αυτούς.

Πληροφορίες:
http://www.europarl.europa.eu/pdfs/news/expert/infopress/20100830IPR80657/20100830IPR80657_en.pdf

Η οδική ασφάλεια στην κορυφή της ατζέντας της ΕΕ για τις μεταφορές

Η Ευρωπαϊκή Επιτροπή ενέκρινε πρόσφατα το 4ο Ευρωπαϊκό Πρόγραμμα Δράσης για την Οδική Ασφάλεια με τίτλο «Προς μια περιοχή Ευρωπαϊκής οδικής ασφάλειας: Πολιτικές κατευθύνσεις για την οδική ασφάλεια 2011-2020». Πρόκειται για ένα τολμηρό πρόγραμμα για τη μείωση κατά το ήμισυ εντός των επομένων 10 ετών του αριθμού των θανάτων από τροχαία ατυχήματα στους ευρωπαϊκούς δρόμους. Το πρόγραμμα αφορά ένα ευρύ φάσμα θεμάτων που ξεκινούν από τον καθορισμό αυστηρότερων προτύπων ασφαλείας των οχημάτων και φθάνουν μέχρι τη βελτίωση της εκπαίδευσης των οδηγών και την ενίσχυση της επιβολής των κανόνων οδικής κυκλοφορίας. Εν προκειμένω, η Επιτροπή προσδιόρισε ένα μίγμα πρωτοβουλιών οι οποίες εστιάζουν στην επίτευξη βελτιώσεων στα οχήματα, στην υποδομή και στη συμπεριφορά των χρηστών των οδών.
Προσδιορίστηκαν επτά στρατηγικοί στόχοι:

- Βελτίωση των μέτρων ασφάλειας σε οχήματα ιδιωτικής και δημόσιας χρήσης
- Κατασκευή ασφαλέστερων οδών
- Κατασκευή ευφυών οχημάτων
- Ενίσχυση των κανόνων χορήγησης αδειών και της εκπαίδευσης των οδηγών
- Βελτίωση της επιβολής του νόμου
- Στόχευση συγκεκριμένων τραυματισμών
- Ανανέωση του ενδιαφέροντος σε θέματα μοτοσικλετιστών

ON THE MOVE
Για ασφαλέστερους δρόμους στην Ευρώπη

Για την επίτευξη των στόχων αυτών, θα επιδιωχθεί η λήψη των εξής μέτρων: εθνική συνεργασία, ανταλλαγή υποδειγματικών πρακτικών, έρευνα και μελέτες, εκστρατείες ευαισθητοποίησης του κοινού σε τοπικό επίπεδο και, σε ορισμένες περιπτώσεις, θέσπιση νέων ρυθμίσεων. Με τον τρόπο αυτόν, θα ενισχυθεί το στοιχείο της ασφάλειας για τους χρήστες του οδικού δικτύου, τα οχήματα και τις σχετικές υποδομές.

Πληροφορίες:
http://ec.europa.eu/transport/road_safety/pdf/com_20072010_el.pdf

Μελέτη για τις Βιώσιμες Πόλεις της Ευρώπης

Η Ευρωπαϊκή Επιτροπή δημοσίευσε πρόσφατα μια πανευρωπαϊκή έρευνα με τίτλο «Κόσμος και Ευρωπαϊκές Βιώσιμες Πόλεις», στην οποία εξετάζεται ο τρόπος δυνητικής συμφιλίωσης της συνεχούς αστικοποίησης με τη βιώσιμη και περιεκτική ανάπτυξη.

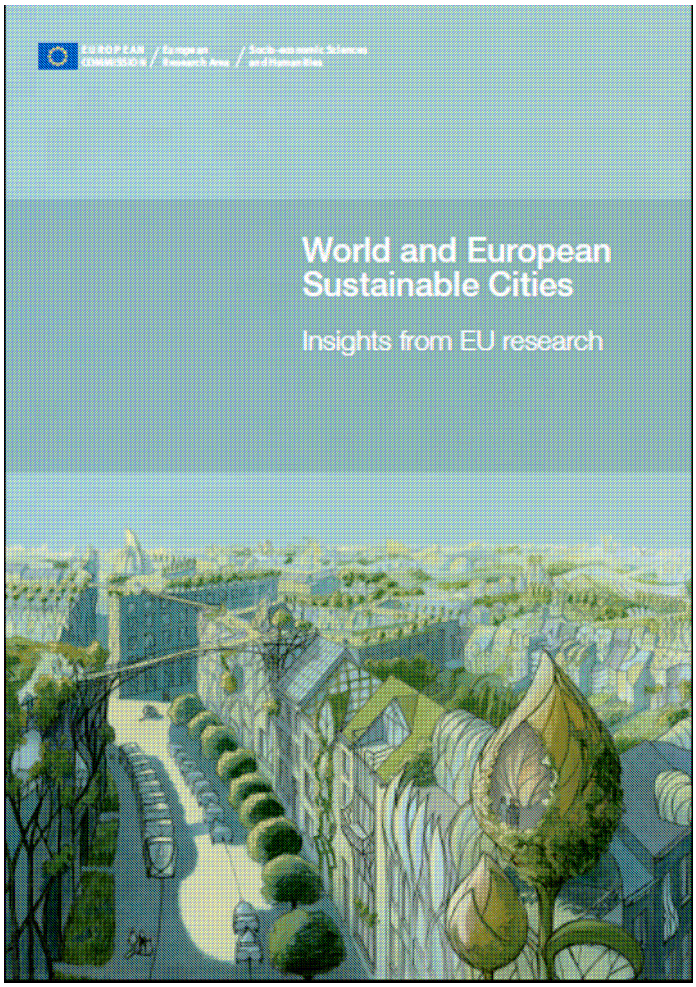

Σκοπός της έρευνας είναι η ενθάρρυνση της στροφής προς μια κουλτούρα οικονομικής, κοινωνικής και περιβαλλοντικής βιωσιμότητας. Εν προκειμένω, το κύριο μήνυμα της ανωτέρω έκδοσης υπογραμμίζει τη ζωτικότητα μιας τέτοιας προσέγγισης. Μέχρι το 2030 υπολογίζεται ότι 5 δισεκατομμύρια άνθρωποι θα ζουν σε πόλεις. Μολονότι τα όργανα της ΕΕ έχουν δεσμευθεί στην προώθηση μιας βιώσιμης

ανάπτυξης χωρίς αποκλεισμούς, παραμένει ζητούμενο ο τρόπος αντιμετώπισης των προκλήσεων που απορρέουν από την αστικοποίηση, όπως η παροχή βασικών υπηρεσιών, η μετανάστευση, οι νέοι τύποι φτώχειας και το πράσινο στις αστικές περιοχές.

Η μελέτη παρουσιάζει ένα δείγμα ευρωπαϊκών πρωτοβουλιών και δράσεων του Προγράμματος Ανθρωπίνων Οικισμών των Ηνωμένων Εθνών, όπου εξετάζονται διαφορετικές όψεις των πόλεων και ζητήματα της αστικοποίησης. Αυτό που κυρίως υπογραμμίζεται μέσα από τις βέλτιστες πρακτικές βιώσιμων σχεδίων αστικής ανάπτυξης είναι ότι ο αγώνας για κοινωνίες με μεγαλύτερη συνοχή πρέπει να ξεκινήσει από τις πόλεις. Αν και οι τοπικές αρχές δεν μπορούν να ελέγξουν ούτε είναι αρμόδιες για τις βαθύτερες αιτίες της φτώχειας και του κοινωνικού αποκλεισμού, μπορούν να διαδραματίσουν σημαντικό ρόλο για την ανακούφιση, πρόληψη και επίλυση αυτών των προβλημάτων, εφαρμόζοντας ευέλικτες και καινοτόμες πρωτοβουλίες σε τοπικό επίπεδο. Στις συμπερασματικές επισημάνσεις της, η μελέτη σημειώνει ότι θα πρέπει πλέον να αρθεί ο διαχωρισμός ανάμεσα σε αστικά και αγροτικά ζητήματα.

Η Πράσινη Βίβλος για την Εδαφική Συνοχή, που δημοσιεύθηκε από την την Ευρωπαϊκή Επιτροπή τον Οκτώβριο του 2008, είναι ένα βήμα προς αυτή την κατεύθυνση.

Πληροφορίες:
http://ec.europa.eu/research/social-sciences/pdf/sustainable-cities-report_en.pdf

Οι Ε.Ο.Ε.Σ. κλειδί στην Ευρωπαϊκή Στρατηγική για την Οικονομική και Κοινωνική Ανάπτυξη των Ορεινών, Νησιωτικών και Αραιοκατοικημένων Περιοχών

Οι άνθρωποι που ζουν σε νησιωτικές, ορεινές και αραιοκατοικημένες περιοχές, αντιστοιχούν σε περισσότερο από 10% του πληθυσμού της ΕΕ. Γι' αυτό το λόγο χρειάζεται ένα εξειδικευμένο ευρωπαϊκό πλαίσιο πολιτικής για τις περιοχές αυτές ώστε να υπερκεραστούν τα προβλήματά τους και να γίνει καλύτερη αξιοποίηση των πόρων τους. Αυτό υποστηρίζεται σε ψήφισμα που υιοθέτησε στις 22 Σεπτεμβρίου τ.ε. η Ολομέλεια του Ευρωπαϊκού Κοινοβουλίου (ΕΚ).

Μάλιστα, το ΕΚ θεωρεί ότι οι ορεινές, νησιωτικές και αραιοκατοικημένες περιοχές αποτελούν ομοιογενείς ομάδες περιοχών και ότι διαθέτουν ορισμένα σημαντικά κοινά χαρακτηριστικά που τις διαφοροποιούν από άλλες περιοχές και απαιτούνται εξειδικευμένα προγράμματα περιφερειακής ανάπτυξης, ενώ τονίζεται η ιδιόμορφη κατάσταση των νησιωτικών κρατών μελών που βρίσκονται στην περιφέρεια της Ένωσης.

Άλλωστε, η συνθήκη της Λισαβόνας αναγνωρίζει ότι πρέπει να δοθεί "ιδιαίτερη προσοχή" στις περιοχές με σοβαρά και μόνιμα φυσικά ή δημογραφικά προβλήματα. Το ΕΚ υποστηρίζει ότι οι ρήτρες αυτές της συνθήκης πρέπει να μεταφραστούν σε συγκεκριμένες αναπτυξιακές στρατηγικές και απτά μέτρα. Μολονότι το Ακαθάριστο Εγχώριο Προϊόν παραμένει το κύριο κριτήριο επιλεξιμότητας για τη χορήγηση βοήθειας περιφερειακής πολιτικής, το ΕΚ καλεί εντούτοις την Επιτροπή και τα κράτη-μέλη να εργαστούν με στόχο την εκπόνηση στατιστικών δεικτών πλέον κατάλληλων, ώστε να παρέχεται μια περισσότερο ολοκληρωμένη εικόνα του επιπέδου ανάπτυξης αυτών των περιοχών. Οι ευρωβουλευτές καλούν την Επιτροπή και τα κράτη μέλη να μεριμνήσουν ώστε να συνεχίσουν αυτές οι περιοχές να ωφελούνται από συγκεκριμένες διατάξεις βάσει του νέου πολυετούς δημοσιονομικού πλαισίου που θα ξεκινήσει το 2014.

Σε αυτό το σημείο, στο ψήφισμα του ΕΚ εκφράστηκε η ικανοποίηση για τους Ευρωπαϊκούς Ομίλους Εδαφικής Συνεργασίας (ΕΟΕΣ) διότι θεωρούνται, μαζί με την Ευρωπαϊκή Πολιτική Γειτονίας, μέσο που θα επιτρέψει τον υπερκερασμό των εμποδίων που παρακωλύουν την εδαφική συνεργασία, θα ενθαρρύνει τις ορεινές, νησιωτικές και αραιοκατοικημένες περιοχές να κάνουν χρήση των ΕΟΕΣ όσον αφορά τη διαχείριση των έργων εδαφικής συνεργασίας με άλλες περιοχές που συγχρηματοδοτούνται από την ΕΕ, κάτι που μπορεί να τις φέρει κοντύτερα στις οικονομικές περιοχές που τις περιβάλλουν.

Πληροφορίες:
http://www.europarl.europa.eu/oeil/FindByProcnum.do?lang=en&procnum=RSP/2010/2856

Τοπικές στρατηγικές διαχείρισης υδάτινων πόρων

Το Συμβούλιο των Ευρωπαϊκών Δήμων και Περιφερειών (CEMR) και τα δίκτυα πόλεων ΄Κλιματική Συμμαχία' και 'Τοπικές Αρχές για τη Βιωσιμότητα' έκαναν έκκληση για ένα νέο μοντέλο αλληλεγγύης μεταξύ των κρατών-μελών της ΕΕ, των πόλεων, των επαρχιών και των περιφερειών με σκοπό την επιτυχή προσαρμογή της διαχείρισης των υδάτινων πόρων στις συνέπειες της κλιματικής αλλαγής.

Στο πλαίσιο της Ημέρας της Τοπικής Αυτοδιοίκησης που πραγματοποιήθηκε στο Μόναχο στις 13 Σεπτεμβρίου τ.ε., οι εκπρόσωποι των ευρωπαϊκών τοπικών και περιφερειακών αρχών επεσήμαναν τη συμμετοχή των πόλεών τους σε ευρωπαϊκά σχέδια για την ανταλλαγή πρακτικών, καθώς ερευνητές και ΟΤΑ θα πρέπει να ενώσουν τις δυνάμεις τους για την περαιτέρω ανάπτυξη της γνώσης σχετικά με τις συνέπειες της κλιματικής αλλαγής σε τοπικό και περιφερειακό επίπεδο. Σε αυτό το πλαίσιο παρουσιάστηκαν πρακτικές επιτυχούς συνεργασίας με κοινωνικούς εταίρους στο πεδίο της διαχείρισης των υδάτινων πόρων από τοπικούς φορείς της Γερμανίας, της Αυστρίας, της Νορβηγίας, της Ολλανδίας και του Βελγίου.

Πληροφορίες:
http://admin5.geniebuilder.com/udata/ccre/docs/PPT_-LGD_Munich.zip

Μια ολοκληρωμένη στρατηγική για τις πολιτιστικές και δημιουργικές βιομηχανίες

Το μεγαλύτερο ευρωπαϊκό δίκτυο πόλεων Eurocities, συνεισφέροντας στη διαβούλευση για την Πράσινη Βίβλο 'Απελευθέρωση του δυναμικού των κλάδων του πολιτισμού και της δημιουργικότητας', παρουσίασε μια ολοκληρωμένη στρατηγική για τις πολιτιστικές και δημιουργικές βιομηχανίες. Με δεδομένη τη συνεισφορά τους στους τρεις στόχους της Στρατηγικής ΕΕ2020 (ευφυή, βιώσιμη και περιεκτική ανάπτυξη), καθώς και στην οικονομική, κοινωνική και εδαφική συνοχή, το Eurocities επεσήμανε ότι οι πολιτιστικές και δημιουργικές βιομηχανίες θα πρέπει να ληφθούν υπόψη στη νέα γενιά των Ευρωπαϊκών Προγραμμάτων. Προς τούτο, το ευρωπαϊκό δίκτυο πρότεινε τα εξής:

- Την ανάπτυξη δεικτών και συλλογή δεδομένων.
- Ένα περισσότερο ευνοϊκό περιβάλλον για τις πολιτιστικές και δημιουργικές βιομηχανίες.
- Ανταλλαγή, μάθηση, δικτύωση και καλύτερη προώθηση του κλάδου.

Η υποβαλλόμενη στρατηγική υποστηρίζεται από μια συλλογή συγκεκριμένων πρακτικών που υλοποιήθηκαν σε 16 ευρωπαϊκές πόλεις.

Πληροφορίες:
http://www.eurocities.eu/upoloads/loasd.php?file=Resp_green_paperCreativeInd_290710_SMUL.pdf

Ευρωπαϊκός Χάρτης για την Πολυεπίπεδη Διακυβέρνηση

Η Επιτροπή των Περιφερειών (ΕτΠ) υιοθέτησε στις 19 Ιουνίου του 2009 τη Λευκή Βίβλο για την Πολυεπίπεδη Διακυβέρνηση, η οποία θέτει τις παραμέτρους για την προώθηση πολυεπίπεδης διακυβέρνησης ως το κατά προτίμηση μοντέλο ή διαδικασία παραγωγής δεσμευτικών αποφάσεων στο πλαίσιο της ΕΕ. Σύμφωνα με τη Λευκή Βίβλο, η πολυεπίπεδη διακυβέρνηση συνεπάγεται «τη συντονισμένη δράση από την ΕΕ, τα κράτη-μέλη και τις τοπικές και περιφερειακές αρχές, βάσει της εταιρικής σχέσης και αποσκοπεί στη χάραξη και υλοποίηση των κοινοτικών πολιτικών».

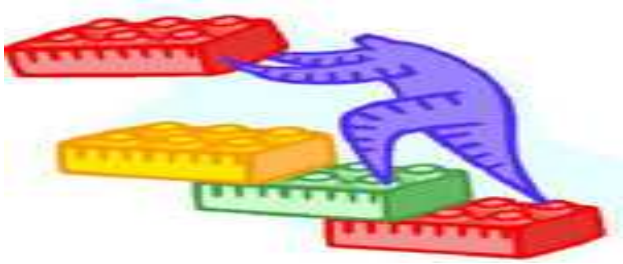

Προς τούτο, η ΕτΠ διοργάνωσε στις 22 Ιουνίου τ.ε. στις Βρυξέλλες εργαστήριο με θέμα «Επεξεργασία ενός Χάρτη για την Πολυεπίπεδη Διακυβέρνηση: Διαδικασίες και Υλοποίηση» με τη συμμετοχή εκπροσώπων της ΕτΠ, του Συμβουλίου της Ευρώπης (ΣτΕ), τοπικών και περιφερειακών αρχών και ενώσεών τους, καθώς και ακαδημαϊκών. Μάλιστα, το Γραφείο του Κογκρέσου Τοπικών και Περιφερειακών Αρχών του ΣτΕ υπογράμμισε πρόσφατα την ανάγκη εναρμόνισης ενός τέτοιου Χάρτη με τον Ευρωπαϊκό Χάρτη Τοπικής Αυτονομίας και το Πρόσθετο Πρωτόκολλό του, το κεκτημένο του ΣτΕ, συμπεριλαμβανομένης της Στρατηγικής για την Καινοτομία και την Ορθή Διακυβέρνηση σε τοπικό επίπεδο.

Πληροφορίες:
http://www.cor.europa.eu/pages/CoRAtWorkTemplate.aspx?view=folder&id=f97a08e9-5780-479e-a0b7-ea85674c6be8&sm=f97a08e9-5780-479e-a0b7-ea85674c6be8

Ολιστική Προσέγγιση για την Πρόληψη των Καταστροφών

Η πρόληψη των φυσικών και ανθρωπογενών καταστροφών στην ΕΕ μπορεί να επιτευχθεί μόνο με επαρκή χρηματοδότηση, με νέα νομοθεσία για την προστασία των δασών, με μέτρα πρόληψης για τις πυρκαγιές και τη λειψυδρία και με μία ισορροπημένη γεωργική πολιτική. Αυτό αναφέρει η Ολομέλεια του Ευρωπαϊκού Κοινοβουλίου (ΕΚ) στο ψήφισμα που υιοθέτησε στις 21 Σεπτεμβρίου τ.ε. Το ΕΚ υποστηρίζει σθεναρά ότι η ενεργός συμμετοχή των τοπικών και περιφερειακών αρχών στο σχεδιασμό και την εφαρμογή στρατηγικών μείωσης του κινδύνου και πρόληψης καταστροφών είναι ο καλύτερος τρόπος για να διασφαλισθεί η εξεύρεση των αποτελεσματικότερων και λειτουργικότερων λύσεων. Το ΕΚ τονίζει την ανάγκη δημιουργίας ενός κατάλληλου χρηματοδοτικού πλαισίου για την πρόληψη καταστροφών και ενός ευρωπαϊκού δημόσιου γεωργικού συστήματος ασφάλισης, για να αντισταθμιστούν οι απώλειες των γεωργών από φυσικές και ανθρωπογενείς καταστροφές.

Το ΕΚ ζητά επίσης τη δημιουργία ενός "συστήματος ελάχιστης αποζημίωσης" στο οποίο θα έχουν ίση πρόσβαση οι αγρότες όλων των κρατών μελών. Επιπλέον, οι αγρότες πρέπει να λαμβάνουν ειδική χρηματοδότηση για τις πρόσθετες δαπάνες που προκύπτουν εξαιτίας της επιβολής προληπτικών μέτρων πυροπροστασίας και μέτρων καθαρισμού των υδάτων.

Πληροφορίες:
http://www.europarl.europa.eu/sides/getDoc.do?type=REPORT&reference=A7-2010-0227&language=EL

Η Συνεισφορά της Περιφερειακής Πολιτικής της Ε.Ε. στην Κοινωνική Ένταξη

Με αφορμή το Ευρωπαϊκό Έτος για την Καταπολέμηση της Φτώχειας και του Κοινωνικού Αποκλεισμού (2010), το φθινοπωρινό τεύχος του περιοδικού Panorama Inforegio, της Γενικής Δ/νσης Περιφερειακής Πολιτικής της Ευρωπαϊκής Επιτροπής, είναι αφιερωμένο στη συνεισφορά της περιφερειακής πολιτικής της Ε.Ε. για την σε μεγαλύτερο βαθμό επίτευξη του στόχου της κοινωνικής ένταξης.

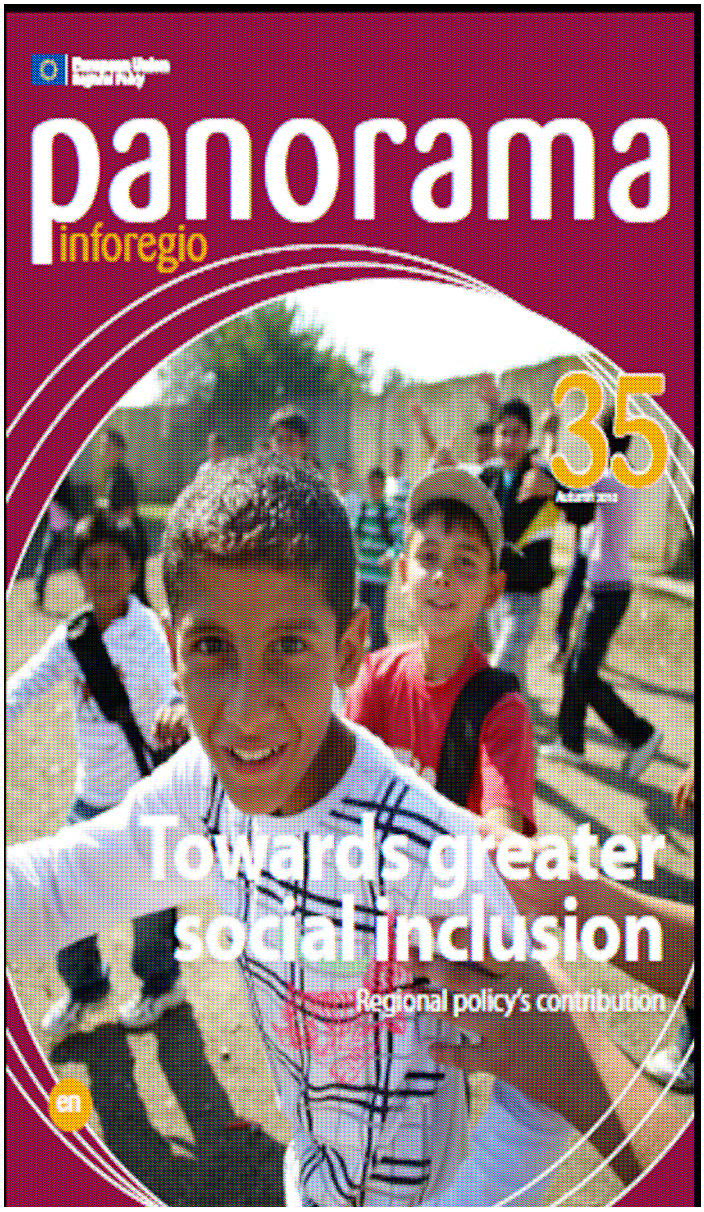

Πληροφορίες:

http://ec.europa.eu/regional_policy/sources/docgener/panorama/pdf/mag35/mag35_en.pdf

Κοινοτικό δίκαιο και ΟΤΑ

Η βρετανική ένωση των φορέων της τοπικής αυτοδιοίκησης δημοσίευσε πρόσφατα έναν οδηγό όπου περιγράφονται οι επιπτώσεις της εφαρμογής του κοινοτικού δικαίου στους ΟΤΑ.

Καθώς οι τοπικές και περιφερειακές αρχές είναι αρμόδιες για την υλοποίηση του 70% περίπου της κοινοτικής νομοθεσίας, η εν λόγω έκδοση, καίτοι αφορά το αυτοδιοικητικό τοπίο του Ηνωμένου Βασιλείου, αν μη τι άλλο βοηθά στην κατανόηση των επιπτώσεων του κοινοτικού δικαίου στον τρόπο λειτουργίας των δημοτικών αρχών και στην άσκηση των αρμοδιοτήτων τους. Ειδικότερα, επικεντρώνοντας το ενδιαφέρον της στις σχετικές κοινοτικές ρυθμίσεις στους τομείς της ενεργειακής αποδοτικότητας, των δημόσιων προμηθειών και στην υγειονομική ταφή των απορριμμάτων, η ανωτέρω έκθεση αναδεικνύει την ανάγκη συμμετοχής της τοπικής αυτοδιοίκησης στη διαδικασία εκπόνησης του κοινοτικού δικαίου και συνεργασίας των ευρωβουλευτών, της Ευρωπαϊκής Επιτροπής, των κεντρικών διοικήσεων και των εθνικών κοινοβουλίων με τις εθνικές ενώσεις των ΟΤΑ.

Πληροφορίες:

http://www.lga.gov.uk/lga/aio/12481552

Διεθνή Θέματα

Κοινός Δείκτης για τη μέτρηση εκπομπών αερίων θερμοκηπίου

Στο περιθώριο της πέμπτης συνόδου του Παγκόσμιου Αστικού Φόρουμ που πραγματοποιήθηκε πρόσφατα στο Ρίο ντε Τζανέιρο το Πρόγραμμα για το Περιβάλλον (UNEP) και το Πρόγραμμα Ανθρωπίνων Οικισμών (UN-HABITAT) των Ηνωμένων Εθνών και η Παγκόσμια Τράπεζα εκπόνησαν ένα διεθνή δείκτη για τη μέτρηση των εκπομπών αερίων θερμοκηπίου για τις πόλεις.

Ο νέος δείκτης υπολογίζει τις εκπομπές αερίων ανάλογα με το πληθυσμό των πόλεων. Έχει υπολογιστεί, εν προκειμένω, ότι οι κατά κεφαλήν εκπομπές αερίων υπολογίζονται για τη Βαρκελώνη (Ισπανία) στους 4.20 τόνους διοξειδίου του άνθρακα, στους 10.6 στη Μπανγκόγκ (Ταϊλάνδη) και στους 17.8 στο Κάλγκαρι (Καναδάς). Τα ποσοστά εκπομπών των αερίων ποικίλουν ανάλογα με την πρωτογενή πηγή ενέργειας, το κλίμα, τα μέσα μεταφοράς και το βαθμό αστικοποίησης. Για παράδειγμα, η Νέα Υόρκη, μια υψηλής σε πυκνότητα πληθυσμού αμερικανική πόλη, παράγει κατά κεφαλήν 10.4 τόνους διοξειδίου του άνθρακα, ενώ το Ντένβερ, αμερικανική πόλη με χαμηλότερη πληθυσμιακή πυκνότητα, παράγει τη διπλάσια ποσότητα που αγγίζει τους 21.3 τόνους. Με το νέο διεθνές δείκτη, οι πόλεις μπορούν πλέον να συγκρίνουν τις αποδόσεις τους σε διαχρονική βάση και σε συγκεκριμένους τομείς, όπως η ενέργεια, οι μεταφορές και τα απορρίμματα.

Πληροφορίες:
http://www.unhabitat.org/downloads/docs/8830_52023_ClimateChange.pdf

Ποδηλατόδρομοι για πιο ασφαλείς δρόμους για τους πεζούς

Σε μια νέα μελέτη του τμήματος μεταφορών της Νέας Υόρκης επισημαίνεται ότι οι πόλεις με χρωματιστά διαμορφωμένες διαδρομές για την κίνηση ποδηλάτων διαθέτουν δρόμους κατά 40% πιο ασφαλείς για τους πεζούς.

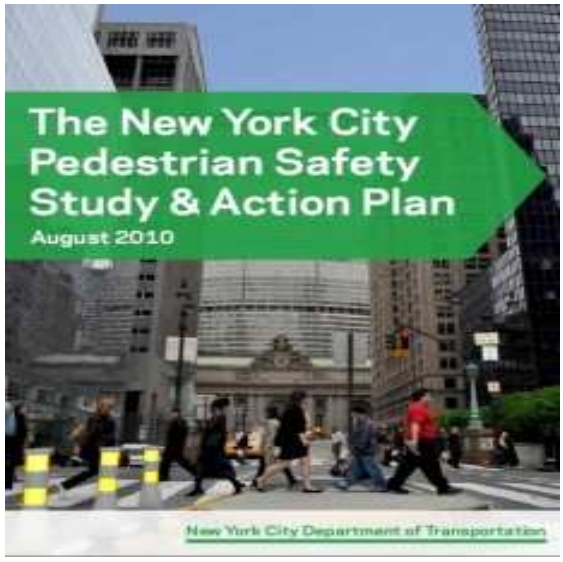

Μεταξύ άλλων των ενδιαφερόντων ευρημάτων της μελέτης για τη χάραξη στρατηγικών για ασφαλείς δρόμους, η απροσεξία των οδηγών αναδεικνύεται ως η βασική αιτία για το 36% των ατυχημάτων με θύματα πεζούς, ενώ προτείνεται ο καθορισμός, σε πιλοτική βάση, ως μέγιστου ορίου ταχύτητας τα 20 χλμ./ώρα σε κατοικημένες περιοχές.

Πληροφορίες:
http://www.nyc.gov/html/dot/downloads/pdf/nyc_ped_safety_study_action_plan.pdf

Παγκόσμια Έκθεση Αστικών Καταστροφών

Η Διεθνής Ομοσπονδία Ερυθρού Σταυρού είναι η μεγαλύτερη ανθρωπιστική οργάνωση παγκοσμίως που παρέχει βοήθεια χωρίς διακρίσεις για τη βελτίωση της ζωής των πιο ευπαθών ομάδων του πληθυσμού των πόλεων. Στη φετινή ετήσια έκθεσή της, το ενδιαφέρον στρέφεται στους κινδύνους που αντιμετωπίζουν τα αστικά κέντρα σε έναν αυξανόμενα αστικοποιημένο κόσμο, του οποίου ο μισός πληθυσμός κατοικεί σε πόλεις και περισσότεροι άνθρωποι από ποτέ σε φτωχογειτονιές.

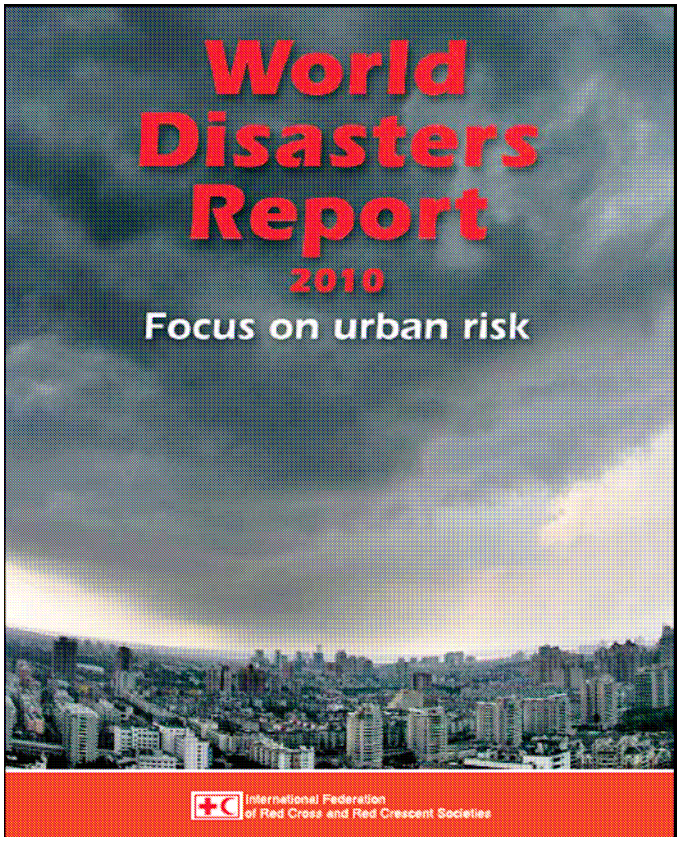

Η έκθεση υπογραμμίζει ότι η βασική αιτία για την οποία σήμερα τόσοι πολλοί άνθρωποι πλήττονται από τις φυσικές καταστροφές στις πόλεις είναι οι φτωχές υποδομές και υπηρεσίες σε περιοχές με υψηλά ποσοστά παραβατικότητας και κατοικίες χαμηλής ποιότητας.

Πληροφορίες:

http://www.ifrc.org/Docs/pubs/disasters/wdr2010/WDR2010-full.pdf

Η πρόσβαση σε πόσιμο νερό Αποτελεί πλέον θεμελιώδες ανθρώπινο δικαίωμα

Με συντριπτική πλειοψηφία, η Συνέλευση των Ηνωμένων Εθνών αναγνώρισε ως θεμελιώδες ανθρώπινο δικαίωμα την πρόσβαση σε πόσιμο νερό, δικαιώνοντας, με αυτό τον τρόπο, την 15ετή παγκόσμια εκστρατεία της Βολιβίας, και εκφράζοντας, έτσι, τη συμπαράστασή της σε 884 εκατομμύρια ανθρώπους, οι οποίοι δεν διαθέτουν καθαρό νερό και 2.6 δισεκατομμύρια κατοίκους αυτού του πλανήτη, οι οποίοι στερούνται βασικές συνθήκες υγιεινής.

Το ψήφισμα καλεί τα κράτη και τους διεθνείς οργανισμούς να επενδύσουν σε τεχνολογικά μέσα για να βοηθήσουν τις φτωχότερες χώρες να προσφέρουν καθαρό και πόσιμο νερό για όλους. Μάλιστα, για τα μέλη του δικτύου των Ηνωμένων Πόλεων και Τοπικών Αρχών (UCLG), του αντιπροσωπευτικού οργάνου των φορέων της τοπικής αυτοδιοίκησης παγκοσμίως, η υλοποίηση του ψηφίσματος συνεπάγεται νέες πρακτικές διακυβέρνησης και αναγνώριση του ρόλου της τοπικής αυτοδιοίκησης στην παροχή πόσιμου νερού και αξιοπρεπών συνθηκών υγιεινής για τους κατοίκους των αστικών κέντρων.

Πληροφορίες:

http://www.un.org/News/Press/docs/2010/ga10967.doc.htm

Διαβουλεύσεις

Ευρωπαϊκή Επιτροπή

Ο ρόλος της γεωργίας και δασοκομίας στην επίτευξη των δεσμεύσεων της ΕΕ για την κλιματική αλλαγή

Σκοπός της διαβούλευσης είναι η συλλογή απόψεων από πολίτες, οργανισμούς και δημόσιες αρχές για τον τρόπο με τον οποίο οι δραστηριότητες που σχετίζονται με τη χρήση της γης μπορούν να συνεισφέρουν στον περιορισμό της κλιματικής αλλαγής, για το αν η χρήση της γης, οι αλλαγές της χρήσης της γης και οι δασοκομικές δραστηριότητες θα πρέπει να υπολογίζονται στη δέσμευση της Κοινότητας για μείωση εκπομπών αερίων θερμοκηπίου και για τον τρόπο με τον οποίο μπορεί να γίνει αυτό.

Σύμφωνα με την απόφαση του Ευρωπαϊκού Συμβουλίου του Μαρτίου 2007, η Κοινότητα αναλαμβάνει σθεναρή ανεξάρτητη δέσμευση να επιτύχει μείωση των εκπομπών αερίων θερμοκηπίου τουλάχιστον κατά 20% έως το 2020, σε σχέση με το 1990 και κατά 30%, εάν οι συνθήκες το επιτρέψουν. Ωστόσο, σύμφωνα με την υπ'αριθ.406/2009/ΕΚ Απόφαση του Ευρωπαϊκού Κοινοβουλίου και Συμβουλίου της 23ης Απριλίου 2009, η Επιτροπή διατυπώνει πρόταση για να περιληφθούν οι εκπομπές και οι αφαιρέσεις από τον υπολογισμό οι οποίες σχετίζονται με τη χρήση γης, την αλλαγή στη χρήση γης και τις δασοκομικές δραστηριότητες, στη δέσμευση της Κοινότητας για μείωση, κατά περίπτωση, σύμφωνα με εναρμονισμένους τρόπους που εξασφαλίζουν σταθερότητα και την περιβαλλοντική ακεραιότητα της συμβολής της χρήσης γης, της αλλαγής στη χρήση γης και της δασοκομίας, καθώς και ακριβή παρακολούθηση και λογιστική καταγραφή.

Προθεσμία: 5 Νοεμβρίου 2010

Πληροφορίες:
http://ec.europa.eu/environment/consultations/climate.htm

Νέα Προγράμματα της ΕΕ στους τομείς της Εκπαίδευσης, της Κατάρτισης, της Νεολαίας και των ΜΜΕ

Εδώ και μια εικοσαετία τουλάχιστον, η Ευρωπαϊκή Ένωση στηρίζει προγράμματα υπέρ της εκπαίδευσης, της κατάρτισης και της νεολαίας. Τα προγράμματα αυτά ενθαρρύνουν τη διακρατική κινητικότητα ατόμων όλων των ηλικιών, εκπαιδευτικών, εκπαιδευτών και λοιπού προσωπικού, προγράμματα συνεργασίας μεταξύ σχολείων, πανεπιστημίων, συλλόγων, οργανώσεων ενδιαφερόμενων μερών, περιφερειακών και τοπικών αρχών που αποσκοπούν στην ενίσχυση της κινητικότητας (Πρόγραμμα «Δια Βίου Μάθηση») αλλά και στη βελτίωση των συστημάτων εκπαίδευσης και κατάρτισης στην Ευρώπη, καθώς και την ανάπτυξη των δεξιοτήτων και των ικανοτήτων των νέων μέσω πολλών και ποικίλων μη τυπικών δραστηριοτήτων, όπως διαπολιτισμικές ανταλλαγές νέων, διεθνείς δράσεις εθελοντισμού, συναντήσεις μεταξύ νέων και φορέων χάραξης πολιτικής,

ανταλλαγές πρακτικών και εμπειριών μεταξύ οργανώσεων στον τομέα της νεολαίας κλπ. (Πρόγραμμα «Νέα Γενιά Εν Δράσει»). Επίσης, ο οπτικοακουστικός τομέας αποτελεί ουσιαστικό φορέα για τη μεταλαμπάδευση και την άνθηση των ευρωπαϊκών πολιτιστικών αξιών. Διαδραματίζει πρωταρχικό ρόλο στην οικοδόμηση μιας ευρωπαϊκής πολιτιστικής ταυτότητας και την έκφραση της ιδιότητας του ευρωπαίου πολίτη. Η διακίνηση των ευρωπαϊκών οπτικοακουστικών έργων συμβάλλει στην ενδυνάμωση του διαπολιτισμικού διαλόγου και τη βελτίωση της αμοιβαίας κατανόησης και γνωριμίας των ευρωπαϊκών πολιτισμών. Έτσι, το Πρόγραμμα «MEDIA 2007-2013» αποσκοπεί στη διαφύλαξη και ανάδειξη της πολιτιστικής και γλωσσικής ποικιλομορφίας της Ευρώπης και της κινηματογραφικής και οπτικοακουστικής της κληρονομιάς, στην εξασφάλιση της προσβασιμότητάς της στους ευρωπαίους πολίτες, καθώς και στην προώθηση του διαπολιτισμικού διαλόγου· στην αύξηση της κυκλοφορίας των ευρωπαϊκών οπτικοακουστικών έργων εντός και εκτός της Ευρωπαϊκής Ένωσης· και στην ενίσχυση της ανταγωνιστικότητας του ευρωπαϊκού οπτικοακουστικού τομέα στο πλαίσιο μιας ανοικτής, ανταγωνιστικής και ευνοϊκής για την απασχόληση αγοράς.

Σκοπός, επομένως, αυτής της δημόσιας διαβούλευσης είναι η συλλογή απόψεων για την καλύτερη δυνατή κατάρτιση των μελλοντικών ευρωπαϊκών προγραμμάτων για τη νεολαία, την εκπαίδευση και τα ΜΜΕ που θα διαδεχθούν τα Προγράμματα «Νέα Γενιά εν Δράσει», «Δια Βίου Μάθηση» και «MEDIA 2007-2013» αντιστοίχως.

Προθεσμία: 30 Νοεμβρίου 2010

Πληροφορίες:

http://ec.europa.eu/dgs/education_culture/consult/index_el.html

&

http://ec.europa.eu/culture/media/programme/overview/2007/consultation/index_en.htm

Αναθεώρηση της οδηγίας 2003/98/ΕΚ για την περαιτέρω χρήση πληροφοριών του δημόσιου τομέα

Σύμφωνα με τη σχετική Ανακοίνωση της Ευρωπαϊκής Επιτροπής της 19ης Μαΐου τ.ε. η υλοποίηση της Ψηφιακής Ατζέντας για την Ευρώπη θα συμβάλει σε σημαντικό βαθμό στην οικονομική ανάπτυξη της ΕΕ και θα επεκτείνει τα οφέλη της ψηφιακής εποχής σε ολόκληρο το κοινωνικό φάσμα.

Προς τούτο, στην Ψηφιακή Ατζέντα σκιαγραφούνται επτά πεδία προτεραιότητας για την ανάληψη δράσης: δημιουργία ψηφιακής ενιαίας αγοράς, μεγαλύτερη διαλειτουργικότητα, επαύξηση της εμπιστοσύνης και της ασφάλειας, πολύ ταχύτερη πρόσβαση στο Διαδίκτυο, περισσότερες επενδύσεις σε έρευνα και ανάπτυξη, βελτίωση του ψηφιακού αλφαβητισμού, των δεξιοτήτων και της κοινωνικής ένταξης, καθώς και εφαρμογή των τεχνολογιών πληροφοριών και επικοινωνιών για την αντιμετώπιση προβλημάτων της κοινωνίας, όπως η κλιματική αλλαγή και η γήρανση του πληθυσμού. Μεταξύ των βασικών δράσεων της Ατζέντας αναφέρεται η αναθεώρηση της υπ'αριθ.2003/98/ΕΚ Οδηγίας για την περαιτέρω χρήση πληροφοριών του δημόσιου τομέα.

Εν προκειμένω, υπογραμμίζεται ότι «οι κυβερνήσεις μπορούν να τονώσουν τις αγορές περιεχομένου, καθιστώντας πληροφορίες του δημόσιου τομέα διαθέσιμες με όρους διαφανείς, αποτελεσματικούς και αμερόληπτους. Πρόκειται για σημαντική πηγή δυνητικής ανάπτυξης καινοτόμων διαδικτυακών υπηρεσιών».

Προθεσμία: 30 Νοεμβρίου 2010

Πληροφορίες:

http://ec.europa.eu/yourvoice/ipm/forms/dispatch?form=psidirective2010#%5Fen.htm

Σεμινάρια Κατάρτισης Ευρωπαϊκό Ινστιτούτο Δημόσιας Διοίκησης (EIPA)

EIPA European Institute of Public Administration Institut européen d'administration publique

EU Decision-Making after the Lisbon Treaty
Ημερομηνία: **8 & 16 Νοεμβρίου 2010**
Τόπος: **Λουξεμβούργο & Βρυξέλλες**
Πληροφορίες:
http://seminars.eipa.eu/en/order_activity/one/&tid=4182 &
http://seminars.eipa.eu/en/order_activity/one/&tid=4166

EU Funding Opportunities in the Fields of Culture, Environment and Tourism
Ημερομηνία: **8-9 Νοεμβρίου 2010**
Τόπος: **Μάαστριχτ**
Πληροφορίες:
http://seminars.eipa.eu/en/order_activity/one/&tid=3531

Corruption in the Public Sector: How to Identify Threats and Design and Implement Anti-Corruption Measures in the Area of Human Resources and Public Procurement?
Ημερομηνία: **11-12 Νοεμβρίου 2010**
Τόπος: **Μάαστριχτ**
Πληροφορίες:
http://seminars.eipa.eu/en/order_activity/one/&tid=3539

How to Develop a Convincing Project Strategy for EU Funding: Dos and Donts for Local and Regional Actors
Ημερομηνία: **15-17 Νοεμβρίου 2010**
Τόπος: **Βαρκελώνη**
Πληροφορίες:
http://seminars.eipa.eu/en/order_activity/one/&tid=4108

European Regions in EU Policy Making and Implementation after Lisbon
Ημερομηνία: **16-17 Νοεμβρίου 2010**
Τόπος: **Βαρκελώνη**
Πληροφορίες:
http://seminars.eipa.eu/en/order_activity/one/&tid=4196

Overview of Horizontal EU Environmental Legislation
Ημερομηνία: **18-19 Νοεμβρίου 2010**
Τόπος: **Λουξεμβούργο**
Πληροφορίες:
http://seminars.eipa.eu/en/order_activity/one/&tid=3665

Evaluation and Monitoring of EU Structural Funds
Ημερομηνία: **18-19 Νοεμβρίου 2010**
Τόπος: **Μάαστριχτ**
Πληροφορίες:
http://seminars.eipa.eu/en/order_activity/one/&tid=3488

European Forum for Leaders: Human Resource Management in Times of Budget Cuts and the Demographic Change
Ημερομηνία: **25-26 Οκτωβρίου 2010**
Τόπος: **Μάαστριχτ**
Πληροφορίες:
http://seminars.eipa.eu/en/order_activity/one/&tid=4169

European Negotiations II: Interpersonal and Intercultural Dimensions of European Negotiations
Ημερομηνία: **25-26 Νοεμβρίου 2010**
Τόπος: **Μάαστριχτ**
Πληροφορίες:
http://seminars.eipa.eu/en/order_activity/one/&tid=3515

Supporting SME and Enterprise Development through EU Programmes and Policies
Ημερομηνία: **25-26 Νοεμβρίου 2010**
Τόπος: **Μάαστριχτ**
Πληροφορίες:
http://seminars.eipa.eu/en/order_activity/one/&tid=3525

How to Set Up and Implement a Successful Twinning Project
Ημερομηνία: **29-30 Νοεμβρίου 2010**
Τόπος: **Μάαστριχτ**
Πληροφορίες:
http://seminars.eipa.eu/en/order_activity/one/&tid=4181

Managing Change in Public Administration
Ημερομηνία: **29-30 Νοεμβρίου 2010**
Τόπος: **Μάαστριχτ**
Πληροφορίες:
http://seminars.eipa.eu/en/order_activity/one/&tid=3493

Για τον συνεχή εμπλουτισμό του δελτίου με καλές πρακτικές και δράσεις της τοπικής αυτοδιοίκησης που υλοποιούνται σε εθνικό επίπεδο αλλά και για την καλύτερη δυνατή προβολή αυτών, παρακαλούνται οι Περιφέρειες, οι ΟΤΑ και οι Ενώσεις αυτών όπως μας γνωρίζουν σε τακτική βάση και με ηλεκτρονικό τρόπο οτιδήποτε αφορά στις διεθνείς συνεργασίες, δράσεις, εκδηλώσεις, συνέδριά τους αλλά και βέλτιστες πρακτικές και έργα τους στο πλαίσιο ευρωπαϊκών προγραμμάτων. Επίσης, παρακαλούνται οι Γενικοί Γραμματείς των Περιφερειών όπως αναρτήσουν το δελτίο στις οικείες ιστοσελίδες των Περιφερειών τους.

ΥΠΟΥΡΓΕΙΟ ΕΣΩΤΕΡΙΚΩΝ ΑΠΟΚΕΝΤΡΩΣΗΣ ΚΑΙ ΗΛΕΚΤΡΟΝΙΚΗΣ ΔΙΑΚΥΒΕΡΝΗΣΗΣ

ΓΕΝΙΚΗ ΔΙΕΥΘΥΝΣΗ ΑΝΑΠΤΥΞΙΑΚΩΝ ΠΡΟΓΡΑΜΜΑΤΩΝ

ΔΙΕΥΘΥΝΣΗ ΑΝΑΠΤΥΞΙΑΚΩΝ ΚΑΙ ΔΙΕΘΝΩΝ ΟΡΓΑΝΙΣΜΩΝ

ΤΜΗΜΑ ΣΧΕΣΕΩΝ ΜΕ ΔΙΕΘΝΕΙΣ ΟΡΓΑΝΙΣΜΟΥΣ

Σταδίου 27
Τ.Κ.101 83 Αθήνα

Επιμέλεια ύλης και πληροφορίες: Αντώνης Καρβούνης
Τηλ: 210 3744735
Fax: 210 3744713

E-mail: a.karvounis@ypes.gr, international@ypes.gr

Ιστοσελίδα: http://www.ypes.gr/el/Ministry/Actions/deltio_diethnon_kai_europaikon_thematon/